The First and Greatest Lithuanian Daily in America
NAUJIENOS
THE LITHUANIAN DAILY NEWS
PUBLISHED BY THE LITHUANIAN NEWS PUB. CO., INC.
1739 South Halsted Street, Chicago, Illinois
Phone CANal 8500
Pirmas ir Didžiausias Lietuvių Dienraštis Amerikoje

NAUJIENOS
THE LITHUANIAN DAILY NEWS
Entered as second-class matter March 7, 1914 at the Post Office at Chicago, Ill., under the Act of March 3, 1879

The First and Greatest Lithuanian Daily in America
NAUJIENOS
THE LITHUANIAN DAILY NEWS
PUBLISHED BY THE LITHUANIAN NEWS PUB. CO., INC.
1739 South Halsted Street, Chicago, Illinois
Phone CANal 8500
Pirmas ir Didžiausias Lietuvių Dienraštis Amerikoje

VOL XXX | Kaina 3c | Chicago, Ill., Pirmadienis, Rugpiučio-August 16 d., 1943 | No. 192

AMERIKIEČIAMS LIEKA 18 MYLIU Į MESSINĄ

NACIAI NAUDOJA MAŽUS LAIVELIUS, KAD GALĖTŲ PABĖGTI IŠ SICILIJOS

Badoglio paskelbė Romą atviru miestu, bet iki šiam metui neiškėlė kareivinių

LONDONAS, rugp. 15 d. — Iš Kairo atėjusios žinios sako, kad amerikiečiams lieka tiktai 18 mylių iki Messinos, skelbia britų agentura Reuters. Pryšakiniai J.A.Valstybių kariuomenės daliniai užėmė Oliveri, kuris randasi rytiniame Patti įlankos krašte, skelbia britai.

SĄJ. ŠTABAS Š. AFRIKOJ, rugp. 15 d. — J.A.Valstybių kariuomenė, užėmusi Oliveri, pasistumė pirmyn 14 mylių iš ankstyvesnės fronto linijos, šiandien paskelbė gen. Eisenhower štabas.

Tuo pačiu metu aštuntoji britų armija stumiasi pirmyn rytų pakraščiais. Amerikos ir britų kareiviai pasistumė penkias mylias pirmyn Randazzo fronte. Sąjungininkams teko išnaikinti vokiečių pakastas minas Randazzo susisiekimo centruose, pašlaitėse ir pakelėse.

Sąjungininkų lakunai patyrė, jog vokiečiai naudoja mažus laivelius, kad galėtų persikelti per Messinos sąsiaurį. Amerikos ir britų aviacija visą laiką bombarduoja bėgančius nacius. Pirmon eilėn naciai stengiasi išgelbėti technikus.

Randazzo fronte ir salos šiaurėj sąjungininkams pavyko paimti nelaisvėn didokas "ašies" kareivių skaičius. Apskaičiuojama, kad Sicilijoj nelaisvėn paimtų kareivių skaičius siekia iki 150,000.

Ne tiktai sąjungininkų aviacija, bet kreiseriai ir naikintuvai puola "ašies" laivus, kurie bando persikelti iš Sicilijos į Italijos žemyną.

LONDONAS, rugp. 15 d. — Gen. Badoglio valdžia per Romos radiją vakar paskelbė Romą atviru miestu. Badoglio pareiškęs, kad jis prieš dvi savaites informavęs Vatikaną apie norą paskelbti Romą atviru miestu. Iki šiam metui sąjungininkai negavo jokio oficialaus italų valdžios pranešimo.

Neužtenka paskelbti Romą atviru miestu, bet reikia jį padaryti tokiu, sako atsakomingi sąjungininkų valdžių atstovai. Kad miestas butų pripažintas atviru, iš jo reikia iškelti visas kareivines, karo pramonę, nevežti kareivių ir karo medžiagos per miestą. Iki šiam metui Badoglio valdžia neišpildė šių sąlygų, todėl ir jo paskelbimas nebus imamas dėmesin.

PREMJERAS CHURCHILL VAKAR GRĮŽO Į QUEBEKĄ IŠ J. A. VALSTYBIŲ

Amerikos narlaiviai nuskandino septynis japonų laivus, o kitus penkis sužeidė

QUEBEC, Can., rugp. 15 d. — Britų premjeras Churchill šį rytą sugrįžo į Quebeką, kad galėtų dalyvauti karo vadų pasitarimuose.

Stotin premjero pasitikti atvyko daug žmonių. Kanados premjeras King ir ponia Churchill pavėlavo stotin. Premjeras važinėjo su savo dukterim.

Winston Churchill lankėsi J. A. Valstybėse ir matėsi su prezidentu Rooseveltu. Manoma, kad šiandien vakare atvyks ir J. A. Valstybių prezidentas.

—v—

C. Hull ir A. Eden vyks į Quebeką

QUEBEC, Can., rugp. 15 d. — Oficialiai paskelbta, kad premjeras Churchill ir prezidentas Rooseveltas jau susitiko J. A. Valstybėse.

Iš patikimų šaltinių patirta, kad užsienio reikalų ministeris A. Eden tikrai dalyvaus pasitarimuose.

Manoma, kad užsienio departamento sekretorius Cordell Hull šiandien taip pat atvyks į Quebeką. Kartu su juo atvyks ir Sumner Welles.

—v—

Welles su Edenu skris Maskvon

WASHINGTON, D. C., rugp. 15 d. — Gerai informuoti asmenys tvirtina, kad užsienio departamento sekretoriaus padėjėjas Sumner Welles ir Anthony Eden gali skristi į Maskvą.

Jųjų kelionės tikslas bus informuoti Staliną apie padarytus sąjngininkų nutarimus ir susitarti dėl tolimesnės politikos.

Welles su Eden aptartų su Stalinu ne tiktai karo reikalus, bet ir taikos problemas.

—v—

Japonams suduoti smarkųs smugiai

—v—

WASHINGTON, D. C., rugp. 15 d. — J. A. Valstybių narlaiviai nuskandino 7 japonų laivus, o penkis sunkiai sužeidė, vakar paskelbė laivyno departamentas.

Iš viso, Amerikos narlaiviams pietų Pacifike pavyko nuskandinti 217 priešo laivų.

—v—

Sforza ir Salvemini Londone

—v—

LONDONAS, rugp. 15 d. — Carlo Sforza ir Gaetano Salvemini, pagarsėję italų lyderiai, vakar atvyko į Londoną.

Iš New Yorko juodu atlydėjo keli italų visuomenės veikėjai.

Italai pataria sudaryti naują Italijos valdžią iš buvusių aiškių fašizmo priešų.

ŠIOS DIENOS KARO VEIKSMAI

ITALIJOJ: Amerikos divizijos užėmė Patti ir Oliveri miestus Sicilijos šiaurėje. Britai pasistumė penkias mylias pirmyn Randazzo fronte ir artėja prie Taormina. Sąjungininkų aviacija ir karo laivai puola vokiečius, kurie bėga iš Sicilijos. Britų eskadrilės puolė italų pramonės centrus Milane.

VOKIETIJOJ: Britų lakunai bombardavo Berlyną. Amerikos eskadrilės išgriovė nacių aviacijos dirbtuves Austrijoj.

PRANCUZIJOJ: Britų aviacija bombardavo vokiečių karo jėgas St. Omer aerodrome.

RUSIJOJ: Rusai įžengė į Charkovo priemiesčius, atmušė vokiečių kontraatakas.

BORNEO SALOJ: Amerikos lakunai sukėlė gaisrų Balikapapano gazolino centruose.

N. GINĖJOJ: Lakunai išmetė 172 tonas sprogstamos medžiagos Salamaua fronte.

KINIJOJ: Čekiango provincijoj kiniečiai užpuolė Lindpu stotį, užmušė 100 japonų ir stumia priešą atgal.

P. PACIFIKE: Amerikos narlaiviai nuskandino 7 japonų laivus, 5 sužeidė.

—v—

Generolai dirba su naciais

ŠTOCKHOLMAS, Švedija, rugp. 15 d. — Iš patikimų šaltinių patirta, kad Vokietijos generolai glaudžiai bendradarbiauja su naciais.

Pagarsėjusiame pasitarime dalyvavo ne tiktai kariškiai, bet ir aukšti nacių partijos nariai.

Goebbels pasakė kalbą, kurioje apgailestavo įvykius po Hamburgo bombardavimo. Goebbels bijo, kad dar kartą vokiečiai neturėtų progos susimaišyti su užsieniškiais, atvarytais Vokietijon.

—v—

Prancuzai suėmė Pierre Pucheu

—v—

ALŽIRAS, Š. AFRIKA, rugp. 15 d. — Prancuzų Vykdomasis Komitetas įsakė areštuoti Pierre Pucheu ir padėti jį į Meknes kalėjimą.

Pucheu Vichy valdžioje buvo vidaus reikalų ministeriu ir atidavė vokiečiams 50 įkaitų, kurie nacių buvo sušaudyti.

Kai sąjungininkai iškėlė kareivius šiaurės Afrikoj, Pucheu per Ispaniją atbėgo į šiaurės Afriką.

Sugriovė nacių dirbtuves Austrijoj

KAIRAS, Egiptas, rugp. 15 d. — Amerikos lėktuvai dienos metu išmetė 350,000 svarų sprogstamos medžiagos nacių aviacijos dirbtuvėse, kurios įtaisytos Austrijoj, Wiener Neustadte.

Lakunams pavyko išgriauti dirbtuves, sukelti gaisrų gazolino sandėliuose ir greta esančioj aviacijos mokykloj.

Nacių pasipriešinimas buvo silpnas.

Bombarduotos Vietos Vokietijoj

NAUJIENŲ-ACME Telephoto

Šis paveikslas buvo slapta išvežtas iš Miuncheno, Vokietijos. Jis parodo bombardavimo pasėkas.

SĄJUNGININKAI PER TRIS MĖNESIUS NUSKANDINO 90 NACIŲ NARLAIVIŲ

Britų lakunai dar kartą bombardavo Berlyno ir Milano karo pramonę

WASHINGTON, D. C., rugp. 15 d. — Prezidentas Rooseveltas ir premjeras Chuchill vakar paskelbė, kad gegužio, birželio ir liepos mėnesiais sąjungininkai nuskandino 90 vokiečių narlaivių.

Tatai yra vienas didžiausių laimėjimų, nes beveik kasdien buvo nuskandinamas vienas priešo karo laivas.

Sąjungininkai žymiai sustiprino kovą prieš narlaivius, todėl ir galėjo pervežti daugiau karo medžiagos į fronto linijas.

—v—

Bombardavo Berlyną ir Milaną

—v—

LONDONAS, rugp. 15 d. — Vieni britų aviacijos daliniai praeitą naktį bombardavo Milaną, o antrieji išmetė daug bombų pačiame Berlyne, šiandien paskelbė aviacijos ministerija.

Kaip Berlyne, taip ir Milane nukentėjo priešo karo pramonės centrai. Negrįžo vienas britų lėktuvas.

Šiandien ryte kitos britų eskadrilės puolė vokiečių lėktuvus St. Omer aerodrome, šiaurės Prancuzijoj.

—v—

Vokiečiai puola Charkovo fronte

—v—

MASKVA, Rusija, rugp. 15 d. — Trijose Charkovo fronto vietose vokiečiai labai smarkiai puolė rusų pozicijas, bet visur naciai buvo atmušti, šiandien paskelbė sovietų štabas.

Rusų kariuomenei pavyko įsiveržti į Charkovo priemiesčius ir išstumti vokiečius iš svarbių pozicijų.

Kovų metu rusams šiandien pavyko užmušti 900 vokiečių ir sunaikinti daug karo medžiagos.

—v—

Sukėlė gaisrų Borneo saloje

—v—

SĄJUN. ŠTABAS Australijoj, rugp. 15 d. — Sąjungininkų lakunai nuskrido 2,500 mylių ir smarkiai bombardavo japonų gazolino centrus Balikpapane, šiandien paskelbė gen. MacArthur štabas.

Užpuolimas ant šio karo centro Borneo saloje buvo padarytas naktį, priešas turi didelių nuostolių.

Salamaua srityje sąjungininkai išmetė 172 tonas sprogstamos medžiagos į japonų pozicijas.

—v—

Susirupinę dėl santykių su Maskva

—v—

LONDONAS, rugp. 15 d. — Įtakingi britų visuomenės sluoksniai susirupinę J.A.Valstybių ir britų santykiais su sovietų Rusija, praneša Fr. Kuh, Sun korespondentas.

Britai nemano, kad Stalinas dabar jau sutiktų pasirašyti separatinę taiką su vokiečiais, jeigu Hitleris tokią sutartį pasiulytų.

Ant. Eden turėtų vykti Maskvon ir tartis su Stalinu dėl geresnių santykių, sako britai.

—v—

—Oriolo okupacijos metu vokiečiai nužudė 12,000 rusų.

ORAS

Vėsesnis.

Saulė teka — 6:00; leidžiasi — 7:51.

TĖVAMS PATARIA SUSIRASTI DARBO SVARBIOJ KARO PRAMONĖS ŠAKOJ

Svarbaus darbo nedirbą tėvai pateks į 1A klasę ir bus pašaukti karo tarnybon

WASHINGTON, D. C., rugp. 15 d. — Visi vyrai, kurie vedė prieš japonų užpuolimą ant Pearl Harbor ir susilaukė šeimynos, gali buti pašaukti karo tarnybon, jeigu jie iki spalių 1 dienos nedirbs svarbioje karo pramonės šakoje. Iki šiam metui šeimynas turintiems vyrams karo tarnyba buvo atidedama.

Darbo Jėgos tvarkytojas Paul McNutt pareiškė, kad valdžia nenori sustabdyti karo pramonės, todėl ir tėvams bus duodama galimybė iš nesvarbios pramonės šakos pereiti į svarbiąją. Kariuomenėn bus šaukiami visi tie vyrai, kurie iki nurodytos dienos nesuras arba nedės pastangų surasti svarbesnį darbą.

Valdžia paskelbė naują amatų sąrašą, kurie skaitomi svarbiais. Naujam sąraše paminėti 149 amatai.

Tuo pačiu metu paskelbtas ir kitas sąrašas darbų, dėl kurių jokiu budu vyras negalės išvengti karo prievolės. Jeigu yra vyrų, kurie moka ir žino paminėtus svarbius amatus, tai valdžia pataria jiems tuojau pereiti į karo pramonę.

Manoma, kad panašus patvarkymas gali buti išleistas ir vyrams tarp 38-45 metų amžiaus. Kol kas jų nesirengia šaukti, bet pataria pereiti karo pramonėn.

—v—

Valdžia aprėžė darbininkų kilojimąsi

—v—

WASHINGTON, D. C., rugp. 15 d. — Valdžios išleisti patvarkymai aprėžia svarbioj karo pramonėj dirbančių darbininkų kilnojimąsi iš vienos vietos į kitą.

Paskutiniu metu pastebėta, kad darbininkai iš vieno miesto skubėdavo į kitą, nors vienur ir kitur budavo svarbaus karo darbo.

Persikėlimas sudarydavo sunkumų darbininkams ir darbdaviams. Be darbo įstaigos leidimo ateity darbininkai negalės keltis.

—v—

Kanada šaukia 27-30 metų vyrus

—v—

OTTAWA, Can., rugp 15 d. — Darbo ministeris Mitchell pareiškė, kad Kanados valdžia šaukia karo tarnybon 27-30 metų amžiaus sulaukusius vyrus.

Tarnybon taip pat kviečiami ir 18 metų amžiaus sulaukę vyrai.

Iki šiam metui Kanados valdžia kvietė tarnybon vaikų neturinčius, persiskyrusius ir našlius, bet ateityje šauks ir tėvus.

—Urugvajaus valdžia ėmėsi apsaugos priemonių prieš galimą perversmą.

Jaunas užmušikas bandė nusižudyti

—v—

CLEVELAND, rugp. 15 d. — 17 metų amžiaus Henry Hagert šiandien bandė nusižudyti vietos kalėjime. Prieš porą dienų jis nušovė dvynukus James ir Charles Collins, su kuriais žaidė.

Praeitą pirmadienį Hagart buvo paleistas iš ligoninės, kur jis buvo gydomas nuo psichinės ligos.

Hagart neduoda jokio rimtesnio pasiaiškinimo kokiais sumetimais jis nušovęs abu dvynukus.

—v—

—Stipri prancuzų kariuomenė yra pasiruošusi dalyvauti Europos invazijos kovose, pareiškė gen. Roger Leyer, prancuzų štabo viršininkas.

—Edward Codarre prisipažino Fishkill, N. Y., laukuose užmušęs 10 metų mergaitę Elizabeth Voight.

—Sovietų gen. Terpilovski pareiškė, kad Mstensko mieste jis radęs tiktai vieną šunį ir dvi kates, visi kiti sutvėrimai buvo išžudyti.

—Argentinos užsienio ministeris pasiuntė sveikinimą Burmai, kuriai japonai suteikė "nepriklausomybę".

—Suomiai atmetė vokiečių pasiulymą pasižadėti nedaryti separatinės taikos su sovietais.

—Sekr. Hull tarėsi su J. V. ambasadorium Argentinoj Armour. Manoma, kad Armour negrįš, kol gen. Ramirez dirbs su fašistais.

—Vokiečių aviacija užpuolė sąjungininkų laivyną Palos iškyšulio vandenyse, skelbia Madrido agenturos.

—Gen. Arturo Rawson, Argentinos sukilimo organizatorius, paskirtas ambasadorium į Braziliją.

—Badoglio policija areštavo Mussolinio pasiuntinį Berlyne, kai jis grįžo į fašistų tarybos posėdį.

Vėliausios Naujienos

— Sąjungininkų aviacija dominuoja visas Messinos srities pozicijas. Vokiečiai negali naudotis keliais, kurie veda į Messiną, nes aviacija kulkosvaidžiais juos apšaudo.

— Premjeras Churchill tris dienas praleido Hyde Parke, kur su prezidentu aptarė daugelį svarbių strategijos ir politikos reikalų.

— J.A. Valstybės neteko šešių laivų, pranešė laivyno departamentas. 1 žuvo Pacifike, o kiti Sicilijos invazijos metu.

— Vokiečiai labai atkakliai gynėsi, bet sovietų kariuomenė vakar užėmė Karačevą. Rusams pavyko atinti 70 kaimų.

— Šios savaitės gale prezidentas išvyks į Quebeką sąjungininkų karo vadų konferencijon.

Dėdės Pasakoriaus Skiltis

Skaitykit mano skiltį, tegul jusų mintys puola kur papuls. — VBA.

Apie Chicagos Miestą

—v—

Dvidešimtis Metų Pažanga

Nuo to laiko, kada Chicagos miestas tapo įkorporuotas ir gavo čarteri, praėjo dvidešimt veiklių metų didelės pažangos.

Atžymint miesto sukaktį 1857 metais buvo galima pasididžiuoti, kad Chicagoje randasi apie 1,500 biznio įstaigų, apie tuzinas bankų, vienuolika ilgųjų gelžkelių ir 17 trumpųjų, kuriais kasdien atvažiuodavo ir išvažiuodavo daugiau nei šimtas traukinių. Prekyba buvo pasiekusi pusantro miliono tonų metams. Importas ir eksportas siekė apie du milionu dolerių vertės. Buvo 60 viešbučių, iš kurių apie dešimt skaityta pirmos rųšies. Apie 40 laikraščių, kartu ir žurnalų.

Pustuzinis teatrų, aštuonios šokių svetainės, kur orkestrai grodavo dieną ir naktį. Mėgiamiausias šokis budavo valcas. Tavernų, laisniuotų ir slaptų, butų užtekę penkiems miestams. Gyventojų skaičius siekė 93 tukstančius. Per tą trumpą dvidešimt metų laikotarpį Chicagos miestas išaugo į patį didžiausią vidurvakarų apielinkėje. Nėra buvę pirmiau kito miesto visame pasaulyje, kuris taip greitai butų išaugęs.

Pirmoji Stambi Depresija

Ne viskas taip sklandžiai klojosi vien tik gerojoj pusėj. Kartu su Chicagos miesto greitu išaugimu neatsiliko ir augimas blogosios pusės. Apie pabaigą 1857 metų Chicagos miestas pradėjo jausti pradžią pirmutinės didelės depresijos, kuri jau buvo įsisiubavusi rytinėse valstijose dėl pinigų trukumo.

Dirbtuvės pradėjo užsidarinėti, bizniai atpuolė ir bedarbės vaisiai ėmė rodyti alkanus dantis. Vagyščių ir holdapų netruko ir gerais laikais, tačiaus, užėjus bedarbei piktadarybių skaičius padaugėjo keleriopai. Jauni vaikėzai eidavo buriais daryti plėšimus. Vienas toks burys, susidaręs iš 27 vaikėzų, kurių lyderis buvo apie 18 metų amžiaus, prisipažino padarę virš šimto plėšimų per savaitę laiko.

Piktadarių grupės sau prieglaudą rasdavo tavernose, kurios su jais kooperuodavo išleisti pavogtą grobį. Viena ypatinga vagilių grupė buvo, kuriai vadovavo policijai žinomas vagis, pasivadinęs Šv. Jonu Krikštytoju. Jisai rėdėsi juodais kunigo rubais su raudona apikakle, bet marškinių neturėjo. Jo kišenėse visuomet budavo tikybinės literaturos, kurią gana dažnai jis palikdavo apiplėštose vietose, reikšdamas nukentėjusiems užuojautą.

Vogė Lavonus Iš Kapinių

Laikraščiai nuolat persergėdavo žmones nevaikščioti toli nuo namų vakarais, nes jie gali buti sulaikyti holdaperių arba patys nušauti, nužiurėti kaip plėšikai. Piktadarybė tiek paplito, kad atsirado gaujos vandalų, kurie nakties metu eidavo atkasti lavonus iš katalikiškų kapinių northsaidėje ir juos parduodavo medicinos studentams. Grupė biznierių pasisamdė Pinkertono detektyvus, kurie saugojo kapines keletą savaičių iki vandalai atpuolė.

CHICAGO TRIBUNE MUZIKOS FESTIVALAS

Keturioliktas Metinis Muzikos Festivalas, kurį rengia rengia Chicago Tribune Charities, Inc., įvyks šeštadienio vakare, rugpiučio 21 d., Soldier Field aikštėje.

Padarytas iš parengimo pelnas eis armijai ir laivynui.

Viena žymiausių vakaro ypatybių bus pasirodymas Royal Canadian Air Force vienetų, vadovaujamų oro maršalo W. A. Bishop. Dalyvaus 68 asmenų benas iš Ottawa ir 60 vyrų kuopa atliks pratimus (precision drill). Šitas vienetas atvyks čia iš Montreal.

Bus lenktiniavimo tarp marinų ir WACs, Marinai yra išgarsėję savo muštru. WACs, nors dar neseniai suorganizuotos, greitai įgija vis platesnio pripažinimo savo muštrais.

Festivale bus faktinai tukstančiai muzikantų — taip kariškių, taip civilinių.

Tarpe žymiųjų programos pildytojų bus leitenantas komanduotojas Eddie Peabody. Dainuos John Carter, koncertų ir operos tenoeras. Bus išpildyta scena iš veikalo "Aida" paruoštas spektaklis su automobiliais ir dainomis iš seniai praėjusių laikų.

Dainininkų tarpe dalyvaus kai kurie išgarsėję talentai. Automobilių spektakly bus dėvimi kostiumai nešioti 1900 metų laikais.

Daug kitokių įdomių dalykų.

Philip Maxwell yra festivalo direktorius. Kaip praeity, taip ir šįmet jis rupinasi spektaklio suruošimu. Jis bus ir ceremonijų vedėjas.

—v—

Truksta Talpintuvų

—v—

Jaučiamas rimtas trukumas talpintuvų (containers) šviežiems vaisiams ir daržovėms. Trukumas jaučiamas visoj šaly, sako Karo Maisto Administracijos pranešimas. Taigi maisto reikmenių krautuvės, valgyklos ir įvairios įstaigos raginamos yra taupinti talpintuvus.

Naujų talpintuvų šįmet numatoma pagaminti tik apie 50 nuošimčių to kiekio, koks budavo gaminamas normaliems reikalavimams. O tuo tarpu suvartojimas talpintuvų padaugėjo, nes jie yra reikalingi ir maisto gabenimui musų ginkluotoms jėgoms, sako Karo Maisto Taryba.

Pirkite tose krautuvėse, kurios garsinasi "NAUJIENOSE

Naujienų Korespondentų ir Draugų Dėmesiui

—v—

Jau ne kartą Naujienose buvo pranešta, kad Chicagos Paštas prašo publiką truputį pakeisti adresavimą laiškų ir kitokių siuntinių.

Prašymas yra toks: Adrese, kaip kad jis iki šiol buvo rašomas, įdėti dar zonos arba distrikto numerį.

Taigi Naujienų adresą dabar gerai butų rašyti šitaip: Naujienos, 1739 South Halsted street, Chicago 8, Illinois.

Pakaita yra tokia, kad po žodžio Chicago pridedama numeris 8.

—v—

KAS PIRKO KARO BONUS

Šie asmens pirko Karo Bonus:

Po $1,000.00

Frank Satkauskas, 7308 Paxton ave., per Liet. Mot. Komitetą.

Joseph Lapaitis, 6645 South Richmond st., 2 bonus.

Po $500.00

Magdaleną Andriukaitis, 1541 N. Bell Ave.

Po $100.00

Frank Jankauskas, 1733 So. Union Ave.

Magdalena Andriukaitis, 1541 N. Bell Ave.

Paulina Šileikis, 1516 North Kedzie Ave.

Joseph Lapaitis, 6645 South Richmond St.

Mrs. Sophia Norbut, 4415 So. Maple Ave.

Alex Jonuszis, 4014 George St., 2 bonus.

Joseph Woski, 1633 W. Jackson Blvd.

Stanley Rimkus, 628 W. 61 Street.

Vincent Poška, 1739 So. Halsted St.

Po $50.00

Mrs. Grace Bukoff, 2026 S. Union Ave.

Mike Titiškis, 3638 S. Wallace St.

Miss Dolores Lapaitis, 6645 So. Richmond St.

Mrs. Dora Denis, 110 West 109th St.

Po $25.00

Miss Sue Dohnal, 1927 So. May St.

Miss Anna M. Kobleski, 906 S. Claremont St.

Miss Gertrude P. Kobleski, 1709 So. Union Ave.

Mrs. Adeline G. Lidy, 7310 S. Fairfield Ave.

Oscar C. Baade, 2017 South Jefferson St.

Harry J. Chambers, Round Lake, Ill.

John J. Moniates, 1800 So. Halsted St.

Edward Makauskas, 1340 S. 49th Ave., Cicero.

Oscar C. Baade, 2017 South Jefferson St.

Miss Flora V. Vilis, 1739 S. Halsted St.

Frank T. Gorman, 951 W. 19th St.

Mrs. Marcele Gedvilas, 1942 S. Canalport Ave., 4 bonus.

STEPONAS NARKIS TURI VALDŽIOS DARBĄ. TARNAUJA U. S. PAŠTE.

TRYS SUNŲS U. S. ARMIJOJ

Steponas Narkis

Steponas Narkis, "N-nų" Reporteris, išauklėjo 3 sunus. Edwardas yra 23 metų, kuris ką tik užbaigė U. S. Signal Corps mokslą ir dabar yra paskirtas į reguliarią komandą "kur nors Amerikoj".

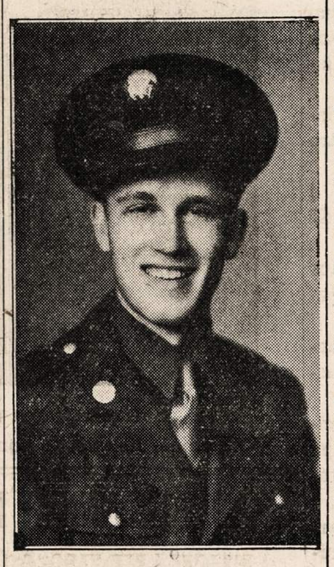

William Narkis

William Narkis tarnauja U.S. Army, Field Artillery. Buvo Fort Sill, Okla., ir Fort Bliss, Texas. Neseniai lankėsi Chicagoje ant "Furlough", bet dabar yra "kur nors". Reiškia, jis yra ten, kur yra Amerikos priešai. Pagal jo paties pareiškimą jis kariauja už Amerikos žmonių laisvę.

Alfred Narkis

Alfredas Narkis yra William Narkis "twin brother". Jis yra nuo savo dvynuko brolio atskirtas ir tarnauja U.S. Army Headquarters "kur nors Californijoj". Alfredas ir William yra 21 m. amžiaus.

WILLIAM NARKIS RAŠO:

Brangiausias Tėve Pasaulyje:—

Turbut nėra dar tokių žodžių išrastų musų civilizuotame pasaulyje, kuriais aš galėčiau išreikšti Tau tinkamą dėkingumą laike mano "Furlough" Chicagoje. Ačiu Tau, Brangusis Tėve, už visas pastangas ir malonumus, kokius Tu man suteikei laike to mano trumpo buvimo Chicagoje. Aš niekada neužmiršiu šių malonių įspudžių, kokius turėjau su Tavim tokiu trumpu laiku.

Brangus Tėve, laike mano buvimo pas Tave svečiuose matėsi Tavo širdyje daug susirupinimo. Tėve, mano likimu nesirupink. Aš esu pasiryžęs atlikti savo kareiviškas pareigas. Ir aš jas atliksiu 100%. Atsimink, aš esu tinkamai apginkluotas ir aš nesu vienas. Mes esame šimtai tukstančių kareivių, kurie yra pasiryžę ginti demokratijas. Ir neužilgo mes priešą sutriuškinsime.

Brangus Tėve! Šiomis dienomis aplaikysi War Bond, kurį aš nupirkau. Ne aš vienas pirkau, perka visi kareiviai. Todėl, Tėve, pirk ir Tu kiek galėdamas. Ne tik Tu pirk, bet ragink ir kitus. Juo daugiau War Bonds bus išpirkta, tuo greičiau mes laimėsime karą ir tuo greičiau aš, Tavo numylėtas sunus, ir kitų sunųs laimingai sugrįšime pas Jumis.

Brangus Tėve! Nesirupink kur aš esu. Aš esu ten, kur yra priešas, o priešai pasirodo ir čia ir ten..... Rašyk man dažnai pažymėtu antrašu. Aš laiškus gausiu ir Tau parašysiu.

Tavo numylėtas sunus
William Narkis.

* * *

ALFRED NARKIS RAŠO:

Didžiausiai Mylimas Tėve Visame Pasaulyje!

Nuoširdžiai ačiu už visus laiškus, siuntinius ir pinigus. Aš viską aplaikiau. Kitaip sakant, aš pats jos sau pridaviau, nes mano priežiuroj yra viskas, kas ateina ir išeina. Tu žinai, kad aš esu Quartermasters Office ir aš turiu užrekorduoti visus siuntinius. Nesvarbu, ar jie ateina ar išeina. Well, kitaip pasakius, aš esu paskirtas į U.S. Army Headquarters ir turiu tam tikras pareigas, kurios iš karto buvo labai sunkios, bet dabar apsipratau ir atlieku savo pareigas 100%.

Tėve, aš esu pilnai patenkintas savo buveine. Esu sočiai pavalgęs ir užaugau svorio. I'll bet, aš sveriu daugiau, negu Tu, Pa.

Kas link kareiviškos "muštros", tai mane daugiau "nebaderioja" — ką išmokau per 6 mėnesius, to jau turbut ir užteks.

Sargybos pareigas einu tik vieną kartą į 3 savaites ir "rifle" neimu. Viską, ką turiu, tai "Army Pistol". Mat, musų Headquarters turi gerą apsaugą iš lauko pusės. Čia randasi pilna orinė ir laukinė apsauga.

"O yes, by the way, Pa". Aš žinau, kad Tu buvai rusų kariuomenėje ir mokinaisi į oficierius. Gal dėl to Tu sakydavai, kad rusų kariuomenė yra "Alright". Aš iš Tavęs pasijuokdavau ir sakydavau, kad rusų kariuomenė yra "No Good", bet dabar aš kitaip suprantu.

Musų kareiviai dabar tik ir stebisi iš rusų narsumo.

Oh, Boy! Jei rusai ir toliaus taip gerai laikysis, tai musų Amerikos narsieji kareiviai suplieks priešus iš kitos pusės; karas bus laimėtas greit ir aš sugrįšiu pas Tave.

Well, Pa! Kaip sugrįšiu iš kariuomenės, aš esu sudaręs naujus planus. Aš į U.S. Post Office tik grįšiu laikinai, mat, aš dabar imu "Fast Typing Course". Be to, aš studijuoju ir savo profesiją, "Commercial Art" piešinius. Man atrodo, kad mes pradėsime kitaip gyvent. Aš gausiu gerai apmokamą darbą. Pirksime savo namą, tokį, kur yra daug kvietkų jarde. Padarysime gražų "Back Porch". Prisodinsime daug medžių kieme. Yes, sir. "And how does that sound to you, Pa"? Yes, sure Pa, mes turėsime naują gyvenimą.

Tavo mylimas sunus
Alfred Narkis.

AKIŲ SPECIALISTAI

DR. VAITUSH, OPT.
LIETUVIS

Mano 20 metų praktikavimas jusų garantavimas.
Optometrically Akių Specialistas
Palengvina akių įtempimą, kuris esti priežastimi galvos skaudėjimo, svaigimo, arba aptemimo, nervuotumo, skaudamą akių karštį, atitaiso trumparegystę ir toliregystę. Prirengia teisingai akinius. Visuose atsitikimuose egzaminavimas daromas su elektra, parodančia mažiausias klaidas. Speciali atida atkreipiama į mokyklos vaikus.
Atitaisome akių color blind.
VALANDOS: nuo 10 ryto iki 8 v. vak. Seredomis uždaryta, o Nedėlioj pagal sutartį.
Daugely atsitikimų akys atitaisomos be akinių. Kainos pigiau kaip pirma.
4712 South Ashland Av.
Phone YARDS 1373

Dr. G. SERNER
LIETUVIS AKIŲ GYDYTOJAS
25 metų patyrimas

Tel. Yards 1829
Pritaiko Akinius.
Kreivas Akis
Ištaiso.
Ofisas ir Akinių Dirbtuvė
3401 SO. HALSTED ST.
kampas 34th St.
Valandos nuo 10 iki 4, nuo 6 iki 8
Nedėlioj pagal sutartį.

DR. KARL NURKAT
(NURKAITIS)

Pritaiko atsakomingai akinius už prieinamą kainą ir ant lengvų išmokėjimų.
3241 S. Halsted Street
PHONE CALUMET 4591
RAKANDŲ KRAUTUVĖ

KITATAUČIAI

DR. HERZMAN
IŠ RUSIJOS
Gerai lietuviams žinomas per 39 metus kaipo patyręs gydytojas chirurgas ir aukušeris.
Gydo staigias ir chroniškas ligas vyrų ir moterų ir vaikų pagal naujausius metodus. X-Ray ir kitokius elektros prietaisus.
Ofisas ir Laboratorija
1031 W. 18th St. netoli Morgan St.
Valandos nuo 10—12 pietų ir nuo 6 iki 7:30 val. vak. kiekvieną dieną, išskiriant šeštadienio vakaro ir nedėliomis.
Tel. CANAL 3110.
Rezidencijos telefonas:
Superior 9454 ar CENTRAL 7464

Dr. Charles Segal
OFISAS:
4729 So. Ashland Ave.
— 2-ros lubos —
CHICAGO, ILLINOIS
Ofiso Valandos:
Nuo 10—12 val. ryto, nuo 2 iki 4 val. popiet ir nuo 7 iki 8:30 val. vakaro. Nedėliomis nuo 10 iki 12 valandai dieną.
Phone MIDWAY 2880

LIETUVIAI
GYDYTOJAI IR DENTISTAI
Amerikos Lietuvių Daktarų Draugijos Nariai

Phone CANAL 6122
Dr. S. BIEŽIS
GYDYTOJAS IR CHIRURGAS
2201 West 22nd Street
Valandos nuo 1—3 ir 7—8
Seredomis ir Nedėl. pagal sutartį
Rez. 3241 W. 66th Place
Phone REPublic 7868

Ofiso Tel. VIRGINIA 0036
Aezidencijos telefonas
BEVERLY 8244
DR. T. DUNDULIS
GYDYTOJAS IR CHIRURGAS
4157 ARCHER AVENUE
Ofiso valandos:
nuo 1—3 ir nuo 6—8:30 val. vakaro
Trečiadieniais pagal sutartį.

Dr. F. Pulsucki Le Van
DR. GRACE ILIFF
GYDYTOJAS IR CHIRURGAS
Valandos kasdien 2—4 ir 7—9 vak.
Ketvirtadieniais tik pagal sutartį
1957 W. Garfield Blvd.
Cor. Damen HEMLOCK 6699

A. Montvid, M. D.
West Town State Bank Bldg.
2400 WEST MADISON STREET
Val.: 1 iki 3 popiet, 6 iki 8 vak.
Telefonas SEELEY 7330
Namų telefonas BRUNSWICK 0597

Telefonas YARDS 3146
DR. V. A. ŠIMKUS
GYDYTOJAS IR CHIRURGAS
IR AKINIUS PRITAIKO
744 W. 35th Street
Valandos: 11—12; 2—4 ir 6:30—8:30
Pirmadieniais tik nuo 2—4 ir 6:30—8:30. Šventadieniais: 11—12.

DR. STRIKOL'IS
Gydytojas ir Chirurgas
Ofisas 4645 SO. ASHLAND AVE.
Ofiso val.: nuo 2 iki 4 ir nuo 6 iki 8 val. Nedėlioj pagal susitarimą.
Ofiso tel. YARDS 4787
Namų tel. PROSPECT 1930

DR. C. Z. VEZEL'IS
DENTISTAS
4645 So. Ashland Ave.
arti 47th Street
Telefonas YARDS 2246
Valandos: nuo 9 iki 8 vakaro
Seredoj pagal sutartį.

DR. BRUNO J. ZUBRICK'AS
GYDYTOJAS IR CHIRURGAS
NAUJOJE VIETOJE
2403 West 63rd St.
VALANDOS: 2—4 popiet ir 7—9 vakaro, trečiadieniais ir sekmadieniais pagal susitarimą.
Telefonas HEMLOCK 7899
Namų tel. HEMLOCK 0333

KITI LIETUVIAI DAKTARAI

Tel. HEMLOCK 5849
Dr. Peter T. Brazis
GYDYTOJAS IR CHIRURGAS
6757 S. Western Ave.
VALANDOS: 1 iki 3 ir nuo 7 iki 9
Treč. ir Sekm. susitarus.

Dr. Emily V. Krukas
GYDYTOJA IR CHIRURGAS
4146 Archer Avenue
Ofiso Tel. LAFayette 3210
Res. Tel. LAFayette 0094
Jeigu Neatsiliepia—
Šauk KEDzie 2868.
VALANDOS:
Pirmad., Antrad., Ketvirt. 6—9 vak.
Penktad., Šeštad. 6:30—9:30 vakaro
Sekmadienį pagal susitarimą.

DR. MARGERIS
3325 So. Halsted St.
Valandos: nuo 10 iki 2
ir nuo 6 iki 8.
Sekmadieniais nuo 10 iki 12.
Phone YARDS 7299

Inž. Aleksandrovas

TRANSATLANTINIAM KABELIUI 85 METAI

Povandeninis Morzės kabelis

1843 m. amerikiečių "arbatinis" kliperis "Faraono duktė" pasiekė pasaulinio rekordo, atplaukęs iš Londono į Niujorką per 12 dienų. "Faraono duktė" atvežė laiškus ir laikraščius, kurie atrodė labai "nauji", — tik prieš 12 dienų jie dar buvo Londone.

"Faraono dukterį" pasitinkančiųjų tarpe Niujorko pietiniame doke buvo ir Samuelis Morzė. Kartu su kitais jis sveikino drąsiąją laivo komandą, bet pats greitumo rekordas nepatenkino telegrafo išradėjo. 12 dienų nežinoti kas dedasi Europoje!

Morzė jau tada galvojo apie dviejų žemynų sujungimą telegrafo linija. Reikalinga tik padaryti vandens nebijąs kabelis. Dienomis išradėjas piešė paveikslus pardavimui, o vakarais ir naktimis kantriai dengė varinę vielą deguto ir smalos mišiniu.

Kai buvo padaryta keletas kilometrų tokio "kabelio", Morzė nuleido jį Niujorko uosto antdugno. Išplaukiančio laivo inkaras užkabino keistą "lyną", ir jurininkai perkirto jį. Tada Morzė pagamino antrą kabelį. Šį kartą bandymas pavyko sėkmingiau, tačiau ši telegrafo linija teveikė tik keletą valandų. Vis dėlto tat leido Morzei pareikšti "New York Times" laikraštyje: "Jei ne šiandien, tai rytoj mes turėsime su Londonu telegrafo ryšį".

Daugybė išradėjų pradėti gaminti povandeninį kabelį. Žinomasis revolverio išradėjas Koltas nutiesė Ist-River upės dugnu izoliuotą kabelį, apdengtą iš viršaus švino vamzdžiu. Aleksandras Džonsas patalpino varinę vielą stikliniuose vamzdeliuose. Šarnirinių rutulių sujungimų dėka Aleksandro Džonso kabelis buvo lankstus.

Mongomeri randa gutaperčą

Daugelis žmonių mėgino išspręsti šį uždavinį, kuris atrodo toks lengvas. Sprendimas atėjo iš toli. Anglų chirurgas Mongomeri, kuris dirbo Singapure, pastebėjo, kad vietinių gyventojų įrankiai ir ginklai yra aprupinti rankenėlėmis iš kažkosios masės. Mongomeri atrado amerikiečiams ir europiečiams gutaperčą. Iš gutaperčos ėmė daryti įvairius daiktus. Pagaliau susiprato panaudoti gutaperčą ir povandeninio kabelio apdangai. 1847 m. inžinierius Bretas pasiulė sujungti povandeniuiu kabeliu Prancuziją su Anglija. Per 3 metus šis projektas buvo įgyvendintas, bet labai naiviai: ant audringo Lamanšo dugno nuleido tik gutaperča padengtą laidį. Bretas suspėjo pasiųsti tik vieną telegramą, ir sekantį rytą kabelis jau sugedo.

Kitų metų rugsėjo mėnesį Bretas vėl nutiesė kabelį per Lamanšą, šį kartą jau apdengę jį švininiu apvalkalė iu. Kiekvienas šios linijos kilometras atsiėjo 3,500 dolerių, bet užtat ji dirbo gerai.

1854 m. buvo nutiestas kabelis tarp Baklavos ir Varnos; jis jungė Prancūzijos ir Anglijos ekspedicines kariuomenes, apgulusias Sevastopolį, su Europos telegrafo linijomis. Kabelis, paprasto pieštuko storumo, buvo viela, izoliuota tik viena gutaperča. Laido ilgis viršijo 600 km., jis gulėjo Juodosios juros, kuri yra labai audringa, dugne, tačiau kabelis puikiai tarnavo.

Bretas pamažu pasidarė povandeninių kabelių tiesimo specialistas. Tačiau jungdamas telegrafo linija Alžirą su Prancuzija, jis pradėjo leisti kabelį, neišmatavęs juros gilumo. Per 4 min. nuskendo 16 tonų kabelio, nutraukdamos kartu keletą komandos žmonių. 6 metus triusė Bretas prie linijos Prancuzija—Alžiras. 1860 m. jam vis dėlto pasisekė sujungti povandeninį kabelį Korsiką ir Alžirą.

Visi šie kabeliai buvo tiesiami, palyginti nedideliame atstume. Amerikos ir Europos sujungimas telegrafo linija, kaip ir pirma, vis dar atrodė neįgyvendinama svajonė.

Plokštakalnis Atlanto vandenyno dugne

Amerikos laivyno leitenantas Mauri tyrė Atlanto vandenyno dugną tarp Amerikos ir Europos. Tai buvo žmogus, kuris visada tvirtai eidavo prie užsibrėžto tikslo. Tuo laiku savo gyvenimo ikslu jis laikė Amerikos ir Europos sujungimą povandeniniu kabeliu.

1852—18 3 m. Mauri, plaukiodamas okeanografiniu laivu "Osminog", aptiko tarp Irlandijos ir Niufaundlendo (Amerika) okeano dugne didžiulį plokštakalnį. Jis lyg tyčia buvo skirtas kabeliui nutiesti. Gilumas nebuvo per didelis, ir kabeliui nebuvo pavojaus nutrukti dėl savo sunkumo, o laivų inkarai šioje vietoje nesiekė dugno ir užtat negalėjo sužaloti laidų.

Okeanografas sudarė vandenyno dugno žemėlapį tarp Irlandijos ir Niufaundlendo ir pažymėjo jame esantį plokštakalnį, pavadinęs jį Mauri prospektu. Specialiame pasitarime jis parodė žemėlapį inžinieriams ir primygtinai patarė kaip tik šioje vietoje tiesti kabelį.

Inžinierius Sairosas Fildas, dalyvavęs šiame posėdyje, ne iš karto nusprendė imtis transatlantinio kabelio pravedimo. Jis nuvažiavo pasitarti su Morze. Telegrafo išradėjas, sužinojęs, kad didžiausia giluma neviršija 3,600 m., drąsiai atsakė:

"Techniško atžvilgiu projektas yra įvykdomas. Reikalingi tiktai pinigai. Atsiminkite, ką aš sakiau apie kabelį, nutiestą po vandeniu prieš 14 metų!"

Fildui to užteko. Jis karštai stvėrėsi darbo, kuris jo vos nepražudė.

Nepasisekimai

Su dideliu vargu Fildas suorganizavo kompaniją ir gavo reikalingų pinigų. Kabelį užsakė Anglijoje. Jis buvo atvežtas į Ameriką 1855 m. vasarą. Trys varinės gyslos, kiekviena atskirai, buvo padengtos gutaperčos sluoksniu, o tarpai tarp laidų buvo užpildyti medvilninėmis gijomis. Visa tai dengė bendras gutaperčos sluoksnis, kurio viršuje dvylika supintų geležinių vielų sudarė šarvus. Derva saugojo juos nuo rudijimo.

Kabelį dėti pradėjo tarp Niufaundlendo salos ir Kap-Bretono rago (Kanadoje). Iš karto nepasisekė. Garlaivio "Džems Adžer" kapitonas, sirgęs girtavimu, visaip stengėsi nusikratyti kabeliu, kuris priminė "baisųjį žaltį", besivaidenantį jam naktimis. Nekreipdamas dėmesio į Fildo maldavimus, jis tyčia plaukė labai greitai, norėdamas nutraukti kabelį, ir tai jam neužilgo pavyko. Tik 1856 m. naujas laivas nutiesė kabelį tarp Niufaundlendo ir Kap-Bretono Kaboto sąsiauryje.

Fildas gerai suprato, kad neužtenka vien nutiesti kabelį: reikėjo dar padaryti naują aparaturą, nes Morzės ir Uitstono telegrafo aparatai tokiam dideliam atstumui nebuvo pakankami.

Naują telegrafo aparatą, vadinamą juros galvanometrą, pagal Fildo užsakymą padarė žymusis anglų mokslininkas Viljamas Tomsonas, daugiau žinomas lordo Kelvino vardu. 1856 m. gruodžio mėn. Fildas pradėjo dėti kabelį iš mažos Irlandijos įlankos, vadinamos Valencija. Laivai pritvirtino kabelio galą prie kranto ir nuplaukė išilgai plokštakalnio, kurį Mauri buvo suradęs Atlanto vandenyno dugne. Kelvinas sujungė ant kranto likusį kabelio galą su savo "juros galvanometru", o kitas toks pat aparatas buvo "Agamemnono" laive. Telegrafuodamas į "Agamemnoną", Kelvinas tikrino, ar kabelis dar tebėra sveikas, kad laiku butų galima pastebėti laidų nutrukimą.

Kai jau buvo nutiesta 670 km. kabelio, ant "Agamemnono" stiebo iškilo signalas "stop": nutruko kabelis, kuris akimirksniu dingo pilkai žydrose Atlanto vandenyno bangose. Laivai gėdėdami nuleido vėliavas ir grįžo atgal.

Nuostoliai siekė 500,000 dolerių. Vėl atsirado abejojimų, ar galima iš tikrųjų nutiesti transatlantinį kabelį. Tada Fildas pasiulė pradėti tiesimą iš vandenyno vidurio, kad išsiskirdami laivai vežtų tik po pusę kabelio.

(Bus daugiau)

NAUJIENŲ-ACME Telephoto

Kardinolas Lavitrano (po kairei) draugiškai kalbasi su Lt. Gen. George Patton Jr. Palermoje, Sicilijoje. Gen. Patton vadovauja Amerikos 7-tai armijai.

PASTABOS

"DEGLOJI IŠ VISŲ DEGLIAUSIA"

—v—

Garsus rusų pasakėčių rašytojas, I. A. Krilovas, labai vykusiai apibudino tuos žmones, kurie, patys nieko neišmanydami, imasi kitus kritikuoti.

Tokius kritikus Krilovas pavadino "kiauliškiausiomis kiaulėmis". Nes, iš tiesų, juo mažiau jie išmano, juo mažiau žino, juo įžuliau, juo kiauliškiau kalba.

Tiems "kiauliškos veislės kritikams" priklauso ir L. Jonikas, kuris kartkartėmis vietos bolševikų laikraštyje skeryčiojasi, tarytumei durnaropių užėdęs.

Vėliausias jo kliedėjimas pavadintas "Kad ir vogtas, bet tai geriausias raštas."

Jonikas nachališkai tvirtina, jog Iljino "Naujų augalų ir gyvulių kurimas", kuris buvo išspausdintas "Naujienose', esąs paimtas iš Jono Kaškaičio vertimo M. Iljino knygos "Gamta ir Žmonės."

Girdi, žodis žodin taip, kaip toje knygoje.

Tačiau pasirodo, kad toje knygoje pati antraštė kitaip išversta, butent, "Naujų augalų ir gyvulių tvėrimas". Vadinasi, vietoje *kurimas* išversta *tvėrimas.*

Tokią išvadą galima padaryti iš Joniko sapaliojimo, nes Kaškaičio išverstos knygos neturiu. Neturėdamas tos knygos, negaliu palyginti nė vertimo.

Vienok apie "Naujienose" išspausdintą Iljino raštą "Naujų augalų ir gyvulių kurimas" turiu štai ką pasakyti: jis buvo paimtas iš "Kulturos' žurnalo, kuris buvo leidžiamas Lietuvoje. Ir tame žurnale tas raštas pasirodė prieš penkerius metus su viršum.

Yra paprasčiausias dalykas laikraščiams ir žurnalams ilgesni raštai trumpinti. Štai, pavyzdžiui, Amerikoje ir Anglijoje yra leidžiamas gerokas skaičius žurnalų, kurie beveik išimtinai deda sutrumpintus raštus. Tie "digest" žurnalai yra gana populiarūs, ir niekas jiems nediktuoja, kokias originalaus rašto vietas jie turi ištisai palikti, kokias sutrumpinti, o kokias visai išleisti.

"Kulturos' žurnalas kai kuriais atvejais irgi šį tą iš ilgesnio rašto išleisdavo, ir dėlei to pats rašto turinys nė kiek nenukentėdavo.

Taigi, kalbėti apie žulikystę gali tik paskutinis drimelis.

Visas Joniko raštas susideda iš kažkokio liguisto kliedėjimo. Jis, kaip toji pasakėčios "degloji iš visų dergliausia" švaistosi žodžiais, kurių prasmės nevisai tesupranta. N.

KORESPONDENCIJOS

Binghamton, N. Y.

—v—

Binghamtono lietuviai susidomėję Amerikos Lietuvių Konferencija Pittsburghe. — Taryba ir SLA 50 kp. išrinko delegatus.

Binghamtono Lietuvių Taryba, kuri dar neseniai įsisteigė ir kurią sudaro vietos lietuvių organizacijos iš įvairių pažvelgų, turėjo sušaukus savo posėdį liepos 30 d. p-nų Varkalų namuose, kur vyriausiu dienotvarkės punktu buvo — tai šaukiama Amerikos Lietuvių Konferencija Pittsburghe rugsėjo 2—3 dienomis, William Penn viešbutyje.

Po nudugnaus apsvarstymo nutarė tris dalykus: pirmas — įpareigojo B. L. Tarybos sekretorių P. B. Balčikonį, kad išsiuntinėtų kvietimus į minėtą konferenciją visoms vietos lietuvių organizacijoms, kurios yra nusiteikusios už Lietuvos nepriklausomybę; antra, — išrinko iš šešių tarybos narių aukoms rinkti komisiją, kurios pareiga bus parinkti aukų tarp vietos lietuvių Amerikos Lietuvių Tarybai Lietuvos vadavimo reikalams. Į komisiją įėjo: A. Adomaitis, M. Urbas, P. Rakauskas, V. Kiela, Ona Krivickienė ir Elzbieta Jaškauskienė. Tad kuomet šie žmonės paprašys tamstos aukos, tai neatsisakykite aukoti pagal išgalės ir patarkite kitiems tai padaryti. Trečia, tai išrinko du delegatus į minimą konferenciją, butent Antaną Lėpą ir P. B. Balčikonį.

SLA 50 kuopa išrinko delegatus ir paaukojo 610 A. L. Tarybai

Rugpiūčio 3 d. Lietuvių svetainėje SLA 50 kuopa savo laikytame mėnesiniame susirinkime svarstė ir Amerikos Lietuvių Konferencijos klausimą. Po įvairaus apkalbėjimo nutarė siųsti delegatus ir paaukojo iš kuopos iždo $10 Amerikos Lietuvių Tarybai. Delegatai išrinkti šie nariai: Kotryna Jakševitienė, Elzbieta Bučinskienė ir Povilas Balčiunas.

Kitos organizacijos irgi, manoma, pasiųs gerą reprezentaciją, taip kad Binghamtonas bus stambiai reprezentuojamas.

• • •

Pradžioj šio mėnesio grįžo iš atostogų p-lė Phyllis Jaškauskaitė su savo motina, kurios aplankė garsiąją Chicagą, pas lietuvius, įstaigas, parengimus ir galybes kitų vietų ir parsivežė daug ir ilgai neužmirštamų įspudžių. Mes irgi esame linksmi, kad atastoginingės laimingai grįžo prie savo užsiėmimo su naujais įspudžiais ir nauja energija.

• • •

Šiomis dienomis iš atostogų taipgi grįžo p-ia Ona Misevitienė. kuri buvo nuvykus net į Oklahoma City, Oklahoma, aplankyti savo vienatinio sunaus, kuris tarnauja Dėdei Samui. Jai teko tą ilgą kelionę atlikti traukiniu ir vykti per pietines valstijas, o grįžo per Chicagą. kur trumpam laikui irgi buvo sustojus. Jai Chicaga ir chicagiečiai lietuviai irgi labai patiko. —P. B. Balčikonis.

—v—

Carnegie, Pa.

Pluokštas žinių iš Carnegie tarpekalnio

SLA 128 kuopa laikė mėnesinį susirinkimą, kuriame vienbalsiai pasisakė už dalyvavimą šaukiamoje Pittsburgho konferencijoje. Susirinkimas įvyko rugp. 8 d. Kuopai atstovauti liko įgaliota sekretorė, butent, E. K. Šiurmaitienė.

• • •

Šiaip žinios pas mus tokios: darbai plieno liejyklose eina visu smarkumu. Dirbama po 6 ir 7 dienas per savaitę. Ir pas mus ir apylinkėse reiškiasi darbininkų trukumas.

Apylinkėse randasi nemažai vadinamųjų farmeriškų angliakasyklų. Darbai ten irgi eina visu smarkumu. Kur kalne farmerys užtinka anglies ir pradeda ją kasti. Paprastai pasisamdo kelis darbininkus, — dažniausiai senus angliakasius, kurie nebetinka reguliariškoms kasykloms. Tokie seni angliakasiai sau knisasi neskubėdami ir pasidaro pragyvenimą.

Iškastą anglį savininkas trokais pristato apylinkės gyventojams bei šiaip mažesnėms įstaigoms.

Tiesa, toji anglis nėra geriausi, bet užtai ir jos kaina daug žemesnė, — toną galima pirkti už $5. Nors ji neatrodo taip gerai, kaip didelių kompanijų, bet dega ir šilimos duoda, — tai ko daugiau reikia?

Angliakasiai, kurie dirba farmeriškose kasyklose, jokiai unijai, žinoma, nepriklauso. Jiems mokama nuo vagonėlių, — už vaganėlio prikrovimą nuo $1.50 iki $1.60. Vagonėliai tokio pat didumo, kaip ir didžiųjų kompanijų. Angliakasiams, žinoma, darbdaviai atskaito pajamų bei socialės apsaugos mokesčius.

• • •

Kaip ir visur kitur, taip ir pas mus daug jaunų vyrų liko paimta į armiją. Štai ir musų SLA 128 kuopa neteko dviejų narių. Juozas Vaišnys jau armijoje nuo gegužės mėnesio. Išeina į armiją ir Edward Šiurmaitis. nežiurint to, kad jis yra vedęs ir turi šeimą.

Kai jauni vyrai imami į kariuomenę, tai visai naturalu, kad pradeda pritrukti darbo rankų.

• • •

Pradeda pas mus svaiginančių gėrimų pritrukti, — ir degtinės mažai ir alaus nebėra tiek, kiek reikalaujama. Pirma olseliai dėl biznio varžydavosi ir alų į namus pristatydavo. Nieko panašaus dabar nėra. Kas nori, tas turi pats eiti ir parsinešti arba parsivežti, — ir tai džiaugiasi, jei gauna.

Degtinė tai ypač pabrango ir jos truksta. O žinote, kad yra žmonių, kurie labiau skundžiasi dėl degtinės trukumo, negu dėl neparankumu su maistu.

E. K. Šiurmaitienė

NATHAN KANTER

EXTRA! EXTRA!
Permainytas vardas ir adresas
MONARCH LIQUOR
Lietuviškas Žydukas
3529 S. HALSTED ST.
Phone YARDS 6054

RADIO PROGRAMAI LEIDŽIAMI BUDRIKO KRAUTUVĖS PER 14 METŲ:
W. C. F. L. 1000 k. nedėlios vakare 9 valandą.
W. H. F. C. 1450 k. ketvergo vakare 7 valandą.

Pilnas didelis pasirinkimas namams rakandų, gerų Parlor Setų, Pečių, Karpetų, Radijų ir didelė Jewelry Krautuvė sykiu su Rakandų Krautuve po vienu stogu. Taipgi Rekordai, Gaidos.

Jos.F.Budrik
INCORPORATED
3241 S. Halsted St.
CHICAGO, ILL.
Tel. CALUMET 7237-4591

DIRBTINI DANTYS
Į kuriuos gražu žiurėti!
Nepaprastas pavertimas iliuzijos į tikrenybę. Yra labai prižiurima, kad išvengus raukšlių ir dirbtinos išvaizdos. Visos pastangos dedamos atbudavojimui naturalės išžiuros.
PERMATOMOS PLEITOS

Specializuotas Patarnavimas —jie turibut PERFECT 22.50
1 dienos patarnavimas
VULCANITE $12.85
DUBLIKATAI ..... $5.00 up
PATAISYMAI ..... $1.50 up
PLASTIC RESINS
3 dienų special
Kiti $35 ir aukš. Tikri, naturalus Dirbame pleitas įspaustas ir gautas tik iš laisniuotų dentistų.
PEOPLES DENTAL LABORATORIES
10 W. Jackson, 3rd fl., roh State
Atidara vakarais iki 8:30 val. Šeštadieniais iki 6 vakaro.
Tobulas Pritaikymas Garantuotas

VICTOR BAGDONAS
LOCAL & LONG DISTANCE MOVING
Perkraustom fornišius, pianus ir visokius rakandus bei štorus. Vežam į farmas ir kitus miestus. Žema kaina. Musų darbas garantuotas. Taipgi pristatome anglis į visas miesto dalis.
3212 So. Halsted St.
Šaukite Tel. VICTORY 0066

Sophie Barcus
RYTINĖ RADIO VALANDA
—IŠ STOTIES—
W.G.E.S.
Kasdien nuo 8:45 val. ryto iki 9:15 val. ryto.
Subatomis nuo 8:30 iki 9:15 val. ryto.
Pirmadieniais taipgi 7:00 val. vakare.
Išgirskite vėliausias žinias muziką ir kitus įdomius pranešimus.

Sutaupysim jums pinigų perdirbdami musų dirbtuvėj Jusų seną setą į naują. Darbas garantuojamas.
ARCHER AVENUE FURNITURE MFG.
JOS. KAZIKAITIS, Savininkas.
4140 Archer Ave.
Telefonas LAFAYETTE 3516

★ FOTOGRAFAS ★
CONRAD
FOTOGRAFAS

Studija įrengta pirmos rųšies su moderniškomis užlaidomis ir Hollywood'o šviesomis. DARBAS garantuotas.
420 W. 63rd St.
Tel. ENG. 5883-5840

KODĖL KENTĖTI DĖL KOJŲ? D-RO Blasczynskio Gyduolės gaunamos vaistinėse, pagelbės Jums! BOROCYL Milteliai nuo niežėjimo, perdidelio prakaitavimo, prasto kvapsnio ir užkrėtimo odos, iššaukiančios atleto koją. BOROCYL skystis lengvoms žaizdoms, nuo perštėjimo, nudegimo, susižeidimų ir visokių odos ligų.
BOROCYL CO., 1200 N. Ashland Av. Tel. BRUNS. 7209

Jei Kam Reikalingi Pinigai
Duodam PASKOLAS
ant Pirmų Morgičių
UŽ MAŽESNĮ NUOŠIMTĮ
BE KOMIŠINO

Patarnavimas Greitas ir Teisingas
DABAR MOKAME 2½% UŽ PADĖTUS PINIGUS
STANDARD FEDERAL SAVINGS
and LOAN ASSOCIATION of CHICAGO
JUSTIN MACKIEWICH, Pres. and Mgr.
4192 Archer Avenue • Virginia 1141

Skelbimai Naujienose duoda naudą dėlto, kad pačios Naujienos yra naudingos.

NAUJIENOS
THE LITHUANIAN DAILY NEWS
Published Daily Except Sunday by
The Lithuanian News Pub. Co., Inc.
1739 South Halsted Street
Telephone CANal 8500

Subscription Rates:
$6.00 per year in Canada
$6.00 per year outside of Chicago
$8.00 per year in Chicago
3c. per copy.

Entered as Second Class Matter March 7th 1914 at the Post Office of Chicago, Ill., under the act of March 3rd 1879.

Naujienos- eina kasdien išskiriant sekmadienius. Leidžia Naujienų Bendrovė, 1739 S. Halsted St., Chicago, Ill. Telefonas Canal 8500.

Užsakymo kaina:

Chicagoje—paštu:	
Metams	$8.00
Pusei metų	4.00
Trims mėnesiams	2.00
Dviem mėnesiams	1.50
Vienam mėnesiui	.75
Chicagoj per išsiuntinėtojus:	
Viena kopija	3c
Savaitei	18c
Mėnesiui	75c
Jungtinėse Valstybėse, ne Chicagoj,	
Metams	$6.00
Pusei metų	3.25
Trims mėnesiams	1.75
Dviem mėnesiams	1.25
Vienam mėnesiui	.75
Užsieniuose:	
Metams	$8.00
Pusei metų	4.00
Trims mėnesiams	2.50

Pinigus reikia siųsti pašto Money Orderiu kartu su užsakymu.

Sforza ir Salvemini Londone

Pereitą savaitę atvyko iš Jungtinių Valstybių į Londoną grafas Carlo Sforza ir profesorius Gaetano Salvemini, du žymiausieji "laisvųjų italų" vadai. Pirmasis jų dviejų buvo Italijos užsienio reikalų ministeris prieš fašizmo laikus; antrasis buvo istorijos profesorius Italijos universitete, bet 1925 m. rezignavo, kuomet Mussolini įvedė priesaiką universitetų profesoriams, kad jie busią "ištikimi" fašizmui. Juodu turėjo ilgus metus gyventi ištrėmime, kol Italijoje viešpatavo juodmarškinių diktatura.

New Yorko italų kolonijoje kalbama, kad netrukus užsienyje bus sudaryta demokratinės Italijos vyriausybė ir kad grafas Sforza su profesorium Salvemini užimsią toje vyriausybėje aukštas vietas. Tam juodu, žinoma, yra pilnai kvalifikuoti.

Sforza yra pažangus liberalas, kuris stoja už demokratinę respubliką. Prof. Salvemini yra socialdemokratas ir vienas iš stambiausiųjų Italijos mokslininkų.

Italijos problema, trumpai suglaudus, yra tokia. Dabartinė valdžia, kurios priešakyje stovi maršalas Pietro Badoglio, priklauso nuo vokiečių ir neturi Italijos žmonių pasitikėjimo. Ji gali buti nuversta, pirma negu Italiją okupuos sąjungininkų armijos. Italijai kapituliavus, prasidės šlavimas ne tiktai fašistų, bet ir tų elementų, kurie padėjo Mussoliniui įsteigti savo diktaturą ir per 21 metus kartu su juodmarškiniais plėšė ir išnaudojo Italijos liaudį. Į kieno rankas tuomet pateks valdžia?

Jeigu sąjungininkai bandytų remti kokius nors buvusius fašistų bendradarbius, tai Italijos liaudis netektų pasitikėjimo vakarų demokratijomis ir žmonių nusivylimų pasinaudotų komunistai. Bolševikiška revoliucija iššauktų pilietinį karą Italijoje, kaip Rusijoje 1918-19 metais.

Nuo tokios suirutės Italiją gali apsaugoti tiktai **demokratinių jėgų vadovybė**, sudaryta iš socialistinio darbininkų judėjimo ir pažangiosios inteligentijos. Italija turi stiprias darbininkų sąjungas, kurias fašistai buvo paėmę savo kontrolėn. Išsivadavusios nuo fašistų, jos dabar pasidarys stipri jėga visuomeniniame krašto gyvenime. Galima neabejoti, kad organizuotų darbininkų masės eis išvien su socialistais. Be to, Italija turi ir skaitlingą inteligentiją. Daugelį inteligentų Mussolini nugalabijo, sugrudo į kalėjimus ir koncentracijos stovyklas arba privertė bėgti į užsienį. Sąjungininkai turės pasirupinti, kad kaliniai butų paleisti ir kad tremtiniai galėtų sugrįžti namo.

Jeigu Amerikos ir Anglijos ginkluotos jėgos, įėjusios Italijon, teiks paramą tiems demokratijos vadams, tai Italija išvengs chaoso ir susitvarkys. Atrodo, kad Sforza ir Salvemini šituo tikslu ir nuvyko į Londoną.

Atlanto Čarterio principai gyvi

Pereitą šeštadienį, rugpiučio 14 d., sukako lygiai dveji metai nuo tos dienos, kai prezidentas Rooseveltas ir premjeras Churchillas, susitikę Atlanto vandenyne, paskelbė bendrą pareiškimą, kuris yra žinomas, kaipo "Atlanto Čarteris". Jisai virto keliarodžiu ne tiktai šiom dviem valstybėm, bet ir visom tautoms, kovojančioms dėl laisvės prieš totalitarinius agresorius.

Jungtinės Valstybės tuo metu dar nekariavo, bet jos jau nebuvo neutralios. Vis labiau ir labiau Amerika darėsi "demokratijų arsenalas". Prezidentas Rooseveltas jau tuomet žinojo, kad šiai šaliai teks stoti į karą, ir Atlanto Čarteryje jisai kartu su Churchilu išdėstė pagrindinius karo tikslus.

Principai, kuriais tie karo tikslai yra paremti, pasirodė esą teisingi, taip kad po dvejų audringų metų jų vertė nė kiek nesumažėjo. Vienas tų principų tai — kiekvienos tautos teisė pasirinkti tokią valdžios formą, kokia jai geriausia patinka, kitaip sakant, **apsisprendimo teisė.**

Šitas principas yra vilties šaltinis pavergtoms tautoms. Jisai šiandien yra tvirčiau prigijęs civilizuotos žmonijos sąmonėje, negu kad buvo prieš dvejus metus. Negalimas daiktas, kad jisai butų paneigtas, darant taiką.

APŽVALGA

NEW YORKIEČIAI SIŲS DIDELĘ DELEGACIJĄ Į PITTSBURGHĄ

—v—

Brooklyno ir New Yorko lietuvių organizacijos rengiasi gausiai dalyvauti Amerikos Lietuvių Konferencijoje, Pittsburghe. "Naujoji Gadynė" rašo, kad visa eilė draugijų jau yra išrinkusios atstovus, taip pat ir keleto organizacijų centrai.

Gaila tačiau, kad kai kuriose stambiose Brooklyno draugijose (pav. Šv. Jurgio Draugystėje) yra įsigalėjęs rusiškas elementas, kuris sulaikė jas nuo delegatų siuntimo.

—v—

KLINGINIAI TAUTININKAI PARAŠĖ "REZOLIUCIJĄ"

—v—

Brooklyno vadinama "tautininkų centro vadovybė" nutarė Amerikos Lietuvių Konferencijoje "nedalyvauti" ir parašė rezoliuciją, kurioje p. Sagys, Klinga ir kiti panašus "politikai" įtaria Konferencijos rengėjus turint "tikslą įrodyti Amerikos Lietuviams kad Lietuvos federalizacijoje su Lenkais gludi Lietuvos atstatymas".

Iš kur tokia nesąmonė atėjo į jų galvas?

—v—

KAS TIE "NAČALNINKAI"?

—v—

Rusai savo kalboje viršininką vadina "načalnik". Kaip tas žodis atsirado?

Anglų rašytojas Bernard Pares, kurio knygą "Russia" mums teko neseniai cituoti, mano, kad žodis "načalnik" reiškia "pradėtoją" arba **"iniciatorių"**, — nes rusų kalboje **"načalo"** reiškia "pradžią" (žiur. "Russia", p. 105, Penguin laidoje).

Mr. Pares daug metų gyveno Rusijoje, moka rusų kalbą ir yra pusėtinai apsipažinęs su Rusijos istorija ir literatura; bet šita jo ekskursija į filosofijos sritį yra nevykusi.

Rusai savo "načalniką", veikiausia, bus pasidarę iš lenkų **"naczelnik"**, kuris reiškia **"stovintis priešakyje"** ("na szele"; angliškai: "at the head").

—v—

UŽKIETĖJĘ MELAGIAI

—v—

Bolševikiškas "Rojus" Mizara ir vėl rašo. kad "Pabaltijo kraštų žmonės nusitarė... įstoti į Tarybų Sąjungos tautų šeimą", nors jisai puikiai žino, kad tai yra begėdiškas melas. Aną dieną mes nurodėme, kad Lietuvos žmonėms **nebuvo duota progos pasisakyti**, ar jie nori, kad Lietuva butų SSSR dalis: žodžio, spaudos ir organizacijų laisvė buvo panaikinta; "liaudies seimo" rinkimai buvo apgavingi, ir tas "seimas" nebuvo gavęs jokio įgaliojimo iš žmonių spręsti Lietuvos likimą.

Panašiai buvo ir kituose Baltijos kraštuose.

Akivaizdoje šitų faktų tvirtinti, kad Baltijos kraštų žmonės "nusitarė" stoti į Sovietų Sąjungą, gali tik besąžiniškas melagis!

Mizaros melą kartoja ir A. Bimba, pridurdamas prie jo dar humbugą apie tai, kad bet kuri Maskvos valdoma tauta galinti laisvai iš SSSR išeiti.

—v—

"LAISVAS IŠSTOJIMAS" IŠ SSSR.

—v—

Meluodamas apie Lietuvos žmonių "apsisprendimą" bolševikų okupacijos metu, Bimba rašo:

"Tie žmonės 1940 metais laisvai ir demokratiškai nusitarė įstoti į socialistinių tautų šeimą, kuri vadinasi Sovietų Sąjunga.

"Sovietų Sąjungos konstitucija sako, kad bile kuri tarybinė respublika gali laisvai išstoti, jeigu jos žmonės to panorėtų."

Koks "laisvas" ir "demokratiškas" buvo Lietuvos žmonių "nusitarimas", minėjome aukščiau, pastabose dėl Mizaros melo. O kaip su "laisvu išstojimu" iš Sovietų Sąjungos?

Nesvarbu, ką SSSR konstitucija "sako", bet svarbu, kaip ji yra vykdoma **praktikoje**. Trys tautos bandė išstoti iš Sovietų Sąjungos, butent: Gruzija, Armėnija ir Azerbeidžanas, ir kas atsitiko?

Jos atsimetė nuo Rusijos ir pasiskelbė nepriklausomomis respublikomis. Visuotinu balsavimu Gruzija išsirinko Steigiamąjį Seimą iš 150 atstovų, kurių milžinišką daugumą (125) sudarė socialdemokratai. Seimas pagamino kraštui demokratišką konstituciją ir pavedė valdžiai susitarti su kaimyniškomis šalimis dėl santykių su jomis.

Tarp Rusijos ir Gruzijos buvo pasirašyta **taikos sutartis**, kurioje Maskva pripažino Gruziją nepriklausoma valstybe ir atsižadėjo betkokių pretenzijų į Gruzijos teritoriją. Po to jiedvi apsikeitė diplomatiniais atstovais: Gruzijos pasiuntinys nuvažiavo į Maskvą ir buvo tenai iškilmingai priimtas, o Sovietų Sąjungos pasiuntinys nuvažiavo į Tiflisą ir taip pat buvo iškilmingai priimtas.

Paskui — staiga į Gruziją įsiveržė iš šiaurės 200,000 raudonarmiečių, tuo laiku kai iš pietų pusės briovėsi per Gruzijos sieną turkų kariuomenė (kurią buvo atsiuntęs diktatorius Kemal Paša, matyt, iš anksto susitaręs su Maskva). Iš dviejų šonų užpulti, gruzinai negalėjo atsiginti. Po kelių kruvinų mušių Raudonoji armija **Gruziją užkariavo** — ir Gruzija tapo prijungta prie Sovietų Sąjungos!

Tuo pačiu užsimojimu buvo aneksuotos ir kitos dvi Kaukazo respublikos: Armenija ir Azerbeidžanas. Jų teritorijų sklypai buvo padovanoti Turkijai, kaipo atlyginimas už talkininkavimą bolševikams.

Tai įvyko 1921 m., ir nuo to laiko Maskva tas tris respublikas valdo, kaip savo "nuosavybę", nežiurint visų gruzinų tautos vadų protestų ir liaudies nepasitenkinimo. Gruzinai buvo net sukilę prieš bolševikų valdžią (dar Leninui esant gyvam), bet Stalinas tą sukilimą paskandino kraujo juroje.

Šitaip yra vykdoma praktikoje SSSR konstitucijos "teisė išstoti iš Sovietų Sąjungos".

—v—

SMULKIOS ŽINIOS IŠ VISUR

—v—

Iš EUROPOS, rugp. 13 d. — Ante Pavelič, italų ir vokiečių primestas kroatams, dingo jokių pėdsakų nepalikęs.

Vokiečių agentai atsidėję ieško kroatų nacių lyderio, bet niekur negali jo surasti.

Plinta gandai esą kovotojai pasigavę Paveličą ir išsivežę į kalnus, bet šios žinios nepatvirtintos. Paskutinėmis dienomis Pavelič labai smarkiai susipykęs su užsienio ministeriu Mile Budak.

—v—

— Paskutiniais keturiais metais Prancuzijos gyventojų skaičius sumažėjo 500,000, paskelbė Vichy valdžia.

— Italijos inžinieriai siunčia savo šeimynas iš Dalmacijos ir Hercogovinos, bijo sąjungininkų invazijos (ONA).

— Senatorius Barkley pasiuntė sen. Wheeler'iui telegramą, kurioje atsisakė šaukti kongresą specialiam posėdžiui.

Britų Premjeras Amerikoj

NAUJIENŲ-ACME Telephoto

Anglijos premjeras Churchill ir jo duktė Mary su britų karininku apžiurinėja Niagara Falls.

STASYS IVOŠIŠKIS

Spudai

(Tęsinys)

Kai išėjome į šventorių, jis man pasiūlė pasivaikščioti už bažnyčios, nes iki mišių jam dar liko apie pusvalandis laiko. Ir vaikščiodami tuo pačių pasieniu, kur būdamas paskutinį kartą, daugiau kaip prieš dvi dešimtis metų, žaidžiau "plėšikus" su berniukais ir klausiausi jų didvyriškų svaičiojimų, mudu ėmėme kalbėtis apie tokius dalykus, kurių anuomet aš niekaip nebūčiau tikėjęs drumsčiant žmonių būvio giedrą. Jei ir būčiau galėjęs juos tada suvokti, būčiau su džiaugsmu pasakęs, kad Spūduose tokiems reiškiniams nėra vietos.

—Aš skaitau jūsų raštus ne todėl, kad jūs žinomas spūdiškis—aiškino man kunigas Duonikis, — bet todėl, kad jūsų rašymo tikslas yra sekti žmonių psichikos painiavą. Matote, aš pats esu šioks toks psichologas ir todėl džiaugiuos, jei kuo galiu paturtinti savo žinias.

—Beje, dabar atsimenu, kad kunigas Valaitis man laiške skundėsi jūsų psichologišku kunigo pareigų supratimu ir tuo dar, kad esate jam perdaug išmokslintas.

Bet kunigo Duonikio veidas ištįso, kai taip pajuokavau, ir jis susirūpinęs ėmė man aiškintis.

—Taip, neseniai mudu smarkiai susiginčijome dėl vieno įvykio. Visaip stengiausi jam išaiškinti savo koncepciją, pagal kurią maniau rūpintis mūsų žmonių sielomis, bet jis apie tokį ganymą nė klausyti nenorėjo. Jam tai atrodė tikra herezija...

—Jums, pone Svirgaudai, nesigėdinsiu prisipažinti, kad esu daugiau psichologas nei kunigas. Aš ir kunigu pasidariau todėl, kad, maniau, tik kunigas gali laisvai tirti žmonių psichiką, o psicrologas tik būdamas kunigu gali gydyti liguistas sielas. Aš neapsirikau, tad ir nesigailiu, kad ėmiausi Dievui tarnauti. Trumpa mano praktika man visiškai sutvirtino šitą įsitikinimą: jei visi kunigai būtų gabūs psicho analitikai (šitam žodžiui aš neteikiu siauros, freudinės reikšmės; man jis reiškia psichologą, mokantį analizuoti psichiką), tai, sakau, jei jie būtų psichoanalitikai, gražiajame mūsų pasaulyje žmonės daugiau būtų verti didžiuotis tuo, kad juos Dievas sukūrė pagal savo atvaizdą. Ir tokių nelaimių, kaip ta, neseniai ištikusi mūsų miestelį, galėtų nebūti, jei kunigai būtų psichopatologai, ir žmonės eitų pas juos ne tik nusimesti nuodėmių naštos, bet ir sielos pagydyti.

—Dovanokite, kunige vikare, kad pertrauksiu jumis, bet kas gi čia pas jumis įvyko? Ir kunigas Valaitis man laiške minėjo kažkokią nelaimę, bet aš, deja, jos laikraščiuose neradau, kaip jis kad tikisi.

—Tai jūs, matyt, nesidomite sensacijomis — atsakė jis nusišypsojęs. — Ta nelaimė tikrai per didelė tokiam mažam miesteliui ,ir apie ją daug buvo rašyta. Man ji yra dar vienas įrodymas, kad mano argumentai yra tikri. Kai mane atkėlė į Spūdus, pirmoji tos dramos pusė jau buvo įvykusi, bet man rodos, jei būčiau buvęs laisvas elgtis pagal savo tos painiavos supratimą, būčiau galėjęs baisiajama jos finalui užkirsti kelią. O dabar du žmonės nebegyvi, viena moteris išėjo iš proto, o dar viena tos dramos kaltininkė irgi vos beišliko sveika. Per išpažintį su ja man paiaškėjo, kad ją valdo visai nepainus kompleksas — lytinė represija; bet ji yra įsitvirtinusi davatka, ir man būtų reikėję pavartoti daug sumanumo jai iš jo išvaduoti. Deja, stengdamasis padaryti tai, turėjau sutikti ne tik natūralų jos pasipriešinimą, bet dar pajutau žmonių liežuvių botagą ir galiausiai buvau savo klebono išbartas. O po kelių dienų įvyko tas baisusis galas.

Pasakodamas kunigas Duonikis visą laiką žiūrėjo kažkur į tolį ir trynėsi pirštais veidus ir smakrą, matyt, jautriai pergyvendamas savo nepasisekimą ir tą nelaimę.

—Man liežuvį yra surišusi išpažintis, tai aš jums nedaug ką begaliu papasakoti—tęsė jis toliau, — bet po pusryčių aš eisiu jos aplankyti—ji dar nėra visai pagijusi po tų įvykių,—tai jei nueitumėte su manim, manau, ji jums viską pati išdėtų geriausiai. Ji plepi moteris ir dabar mėgsta prieš kiekvieną teisintis. Nors, tiesa, ji savęs visai nelaiko kalta, tai nė negalima sakyti, kad ji pasakodama teisinasi.

—Jūs mane gąsdinate. Nejaugi ir Spūduose jau spėjo privisti niekšų? — To rimto, nuoširdaus žmogaus tiesumu negalima buvo abejoti, o jo žodžiai drabstė purvu mano idealą. Nekeisdamas savo balso lygumo, kunigas Duonikis atsakė:

—Aš pratinuos daugiau tuo žodžiu nebesinaudoti. Šventąjį iš niekšų žmonės išskiria pagal jo veiksmus; o kas žino jo motyvus? Ir ar jis pats nujaučia, kodėl jo pasąmonis jam juos skiria? Šiaip ar taip, žmonės tikriausiai negimsta vieni skirti būti šventais, kiti—niekšais. O jei kas viršta niekšu, tai niekšybė yra natūralus jo psichikos procesas, ir žmonės tyliai ją kenčia, kaip ir kitas Dievo rykštes—ligas ar karus; bet užvis baisiausia niekšybė yra tokia, kuri gundo žmones ant šventų kelių: kas ji yra—niekas negali atspėti; mes ją tesužinome pagal jos novijimą ir skausmo dovanas. Ir Spūduose jai dirva vaišesnė negu pas jus, Kaune. Kur gi ji pas jumis išdygs: ten per kitas ji nė nosies negalėtų įkišti—per ankšta vietos.

Jis ironiškai nusišypsojo.

—Bet man jau reikia bėgti mišių laikyti — pertraukė jis pats sau, — o po mišių turėsime daug išpažinčių. Jūs tuo tarpu eikite pasigrožėti Spūdais—tik kad neapsiviltumėte, atsiminkite mano perspėjimą,—o per pusryčius susitiksime klebonijoje.

—Ne, kunige vikare, — tariau jam. — Aš einu su jumis. Ir leiskite man paprašyti jūsų malonės: prašau išklausyti mane išpažinties prieš savo mišias; aš šiandien norėčiau melstis tyra širdim...

Kunigas Duonikis žvilgterėjo man tiesiai į širdį, tyliai paėmė po ranka ir įsivedė mane grūdantį į zokristiją, į tą pačią šaltą zokristiją, iš kurios daugiau kaip prieš dvi dešimtis metų paskutinį kartą išėjau visas virpąs džiaugsmu, nekantraudamas greičiau vykti į pasakišką, margąjį pasaulį...

(Bus daugiau)

—v—

Aukos Amerikos Lietuvių Tarybai

—v—

Amerikos Lietuvių Tarybai, dėliai busiančios konferencijos Pittsburghe, šios dvi organizacijos savo susirinkimuose prisidėjo su auka:

S.L.A. 301 kp. $10.00.

Ciceros Lietuvių Pagerinimo ir Politikos Klubas $5.00.

—v—

A.D.F. Užgiria Pokarinį Planavimą

—v—

Amerikos Darbo Federacijos vykdomoji taryba praėjusį šeštadienį, rugpiučio 14 d., išnešė tris rekomendacijas: 1—kad Karo Produkcijos Taryba jau dabar imtųsi pokarinio planavimo, ypač pakeitimui gamybos iš karo reikmenių į civilinio gyvenimo reikmener; 2 — kad valdžia skatintų privačią iniciatyvą; — 3 kad unijos ieškotų galimumų menedžerių ir darbininkų kooperavimui po karo.

—v—

— Vokiečių lėktuvai praskrido Cyprus salą informacijos sumetimais.

— Brazilijos valdžia yra pasiruošusi pasiųsti užjurin penkias divizijas.

KAREIVIŲ LAIŠKAI

LAIŠKAS RAŠYTAS PP. JOE ZABRAUSKAMS, CHICAGOJE

Rašo karys Joe Zabrauskas iš Pacifiko fronto

—v—

[Šis laiškas buvo parašytas praėjusių Kalėdų metu. Naujienose telpa jis pavėluotas. Bet laiškas, atrodo, bus įdomus Naujienų skaitytojams, nors ir suvėluotai talpinamas. — Red.]

Dear Mom and Dad: —

Neturiu tinkamų žodžių, taipgi nežinau ką ir rašyti, nes tamstos talpinat mano laiškus lietuvių dienrašty — aš gavau tris kopijas atspausdintų laiškų. Tikrai įvertinu jų dėmesį mano laiškais. Gaunu pašto korteles ir Kalėdų sveikinimus nuo Naujienų skaitytojų, kurie, be abejonės, gavo mano adresą iš dienraščio. Aš įvertinu tai irgi. Norėčiau padėkot ir atsakyti visiems kortelių siuntėjams, ir pasiųsti Naujienų štabui ir visiems jų skaitytojams sveikinimus su Kalėdomis ir Naujais Metais bei linkėjimus Pergalės.

Kalėdoms besiartinant darosi vis šilčiau ir šilčiau. Gal but tinkamiausia Kalėdų dovana butų sarong. Atrodo betgi, kad žmogus gali priprasti prie karštos saulės. Aš jau nebeįdegamas saulės — tik truputį juodesnis kiekvieną dieną. No ne, aš dar nesu taip juodas, kaip Ubangees, vienok ne taip jau toli skiriuos nuo jų. Chicagos karščiausia diena butų diena atvėsti šioje pietų juros saloje.

Girdžiu, kad bananos yra praeities daiktas namie. Aš galėčiau duoti bent vežimą jų, jeigu kas atvyktų pasiimti. Tai yra vienas daiktas, kurio pietų juros salų gyventojams niekuomet nestigs. Atrodo, kad čia bananos auga visur, kaip žolė, ir galite gauti jų, neprašydami nieko. Kokosinių medžių taipgi tiršta juros pakraščiais. Neragavau kokosinių riešutų kurį laiką, nes jau atsivalgiau: tarpais aš suvalgydavau apie tuziną bananų ir kai kada net pilvas imdavo skaudėti nuo jų. Taigi nusitariau neliesti nė vienos, tačiau turiu pripažinti, kad jos man vis patinka ir valgau jas prie kiekvienos progos.

Prisiminęs bananas, turiu pasakyti, kad valgiau visokių vietinių gyventojų valgių nuo to laiko, kai esu pietinės juros srity. Bet, boy, reikia paminėti vietinių gyventojų kavą! Kada vietinis gyventojas pasiulo kam nors kokį dalyką, jis tikisi, kad jo pasiula bus priimta; kitaip jie įsižeis. Niekuomet neužmiršiu, kaip pirmą kartą valgiau pas vietinių gyventojų gentę: ryklio (šarko) steikas buvo pakenčiamas, vadinamas passion fruit atrodė net skanus, tačiau kai atėjo kava, tai maniau, kad mano plaukai ims suktis — ji yra taip juoda ir tiršta, kaip viryta smala, ir karti neišpasakytai. Aš tur but įdėjau apie penkis svarus cukraus į savo kavos bliudelį, mėgindamas ją pasaldinti, bet tai nieko nepadėjo.

Gaila man buvo išgirdus, jogei lėktuvas, gabenęs mano laišką, tapo nušautas. Laiške buvo negatyvai. Aš taip norėjau turėti paveikslus atminimui vietinės gentės šokių, apie kuriuos tamstoms rašiau. Atrodo, kad turiu prastą laimę, norėdamas gauti paveikslų savo albumui. Dabartiniu laiku esu vietoje, kurioje negaliu imti paveikslų. Draudžiama net kamerą turėti. Taigi tur but negalėsiu kurį laiką imti paveikslų visai.

Mes vis dar gauname krutamuosius paveikslus gan reguliariai. Jie rodomi musų pasilinksminimui. Paskutiniai du paveikslai buvo Beyond the Blue Horizon ir In the Valley of Sun.

Gavau laišką nuo Tony ir nuo Spetylos šiandien. Tony, atrodo, gyvenąs armijoje neprastai. Gavau taipgi Kalėdų dovaną nuo Julie. Dovana buvo tikrai šauni.

Aš jaučiuos, kaip ir visuomet, gerai. Vis dar negaliu rašyti tamstoms apie musų dabartinę veiklą arba ką nors apie musų dabartinį armijos gyvenimą. Tatai turi buti paslaptis. Vienok užtikrinu tamstas, kad nėra nieko tokio, dėl ko turėtumėt rupintis. Tikiuos taipgi, kad galėsiu apie tai parašyti artimoj ateity.

Padėkos Dieną praleidome kaip ir bet kurią kitą dieną aktyvioj tarnyboje. Turėjome mišias ir kalakutų pietus, sakytum, priminti kokia diena buvo. Kalėdos, prisibijau, bus tokios pat. Nesitikiu, kad turėsime šventadienį iki neužbaigsime savo užduoties ir nesugrįšime.

Well, dabar belieka tik vienas mėnesis šių nelaimingų metų. Turėsime naujus metus — tai yra metus, kurie parodys savo tarpe dieną Laimėjimo ir grįžimą į musų visų laimę. Ji, ta diena, bus šiais metais, aš esu tikras.

Pasiilgstu tamsų visų labai, ir atrodo, kad jau seniai, seniai kai aš tamstas mačiau. Mąstysiu apie tamstas visuomet, ir dabar, pirm negu užbaigsiu laišką, noriu dar pridėti savo meilę tamstoms, Mom and Dad. Atiduokite geriausius linkėjimus draugams ir giminėms, ir tegul vaikai rašo man dažnai — nes laiškas iš namų kareiviui reiškia daugiau, negu kas kitas, ir tamstų laiškai yra visuomet nekantriai laukiami. Tamstos niekuomet nestengsite rašyti perdaug. Aš gi vis stengiuos apsižiurėti ir parašysiu tamstoms, pagavęs artimiausią progą. Iki to laiko pasilieku — **Your Loving Son Joe.**

NAUJIENŲ-ACME Telephoto

Judith Gurney, 8 dienų mergaitė, liko atimta iš Jesse Wright ir grąžinta tėvams. Kudikį, sakoma, ponia Wright kidnepinusi iš ligoninės. Visa tai įvyko Albany, Ore.

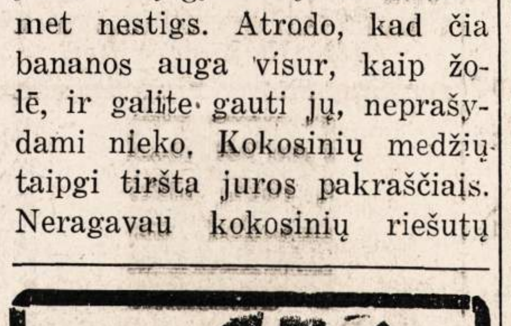

KAZIMIERAS DIČBALIS
gyveno 2920 Emerald Ave.

Mirė rugpiučio 12 d., 7:30 val. popiet 1943 m., sulaukęs 70 metų amž. Gimęs Lietuvoje, Vilkaviškio parap., Mažučių kaime. Amerikoj išgyveno 45 metus.

Paliko nuliudusius: moterį Kristiną, sunų Kazimierą, marčią Frances, brolio sunus Joną ir Frank. Seserș sunų Benediktą Matulaitį ir jo šeimą ir taipgi sesers du sunus Antaną ir Joną Rudaičius ir kitų giminių ir draugų čia ir Lietuvoj.

Kunas pašarvotas Ridiko koplyčioj 3354 S. Halsted St.

Laidotuvės įvyks rugpiučio 17 d. 10 v. ryto. Iš kop. bus nulydėtas į Lietuvių Tautiškas kapines.

Visi a. a. Kazimiero Dičbalio giminės, draugai ir pažįstami nuoširdžiai kviečiami dalyvauti laidotuvėse ir suteikti jam paskutinį patarnavimą ir atsisveikinimą.

Nuliudę lieka:
Moteris, Sunus, Marti ir kitos Giminės ir Draugai.

Laid. Direkt. P. J. Ridikas, Tel. YARDS 1419.

LOVEIKIS Siunčiam Gėles Telegramu į Visas Pasaulio Dalis
KVIETKININKAS
Gėlės Vestuvėms, Bankietams ir Pagrabams.
3316 SO. HALSTED ST.
Tel. YARDS 7308

URBA Gėlės Mylintiems Vestuvėms, Bankietam, Laidotuvėms, Papuošimams.
GĖLININKAS
4180 Archer Avenue
Phone LAFAYETTE 5800

a. ✚ a.

PETRONĖLĖ JAKONIS,
(po tėvais Tritinskaitė)
Gyv. 10621 S. Edbrooke.

Mirė rugp. 13 d., 6:45 val. vakaro, 1943 m., sulaukus pusės amž. Gimus Raseinių apskrity, Betygalos parap., Navikų kaime. Amerikoj išgyveno 30 metų.

Paliko nuliudę: vyras Petras, duktė Ona, sunus Antanas, brolis Antanas Tritinskas, jo žmona Ona ir jų šeima; taipgi daug kitų giminių, draugų ir pažįstamų čia ir Lietuvoje.

Kunas pašarvotas L. Bukausko kopl., 10821 So. Michigan Ave. Laidotuvės įvyks antradienį, rugpiučio 17 d., 9:00 v. ryto iš koplyčios į Visų Šventų parap. bažnyčią, o po gedulingų pamaldų bus nulydėta į šv. Kazimiero kapines.

Visi a. a. Petronėlės Jakonis giminės, draugai ir pažįstami nuoširdžiai kviečiami dalyvauti laidotuvėse ir suteikti jai paskutinį patarnavimą ir atsisveikinimą.

Nuliudę lieka:
Vyras, Duktė, Sunus ir kitos Giminės.

Laid. Direktorius L. Bukauskas, Tel. PULLman 9661.

Surengė siurprizo pobuvį

—v—

CICERO. — Praeitą sekmadienį (rugp. 8 d.) po pietų p. Antanas Miliauckas, 1837 So. 49th Ct., gražiai buvo "prigautas". Draugai išvežė jį iš namų, pripasakojo visokių niekų. Sakė, čia važiuosim, ten važiuosim, na, ir važiavo kol atsirado Cicero Ave. ir 12 Pl. Ten yra jų graži svetainė vardu "Victory Hall". Čia buvo sutikti su dideliu triukšmu "Surprise, Happy Birthday".

Tam pasidarbavo p. Miliauckienė. Jinai suplanavo ir viskas išėjo kopuikiausia. Nežiurint troškaus oro, svečių susirinko apie šimtas — giminės ir artimi draugai. Po įsismaginimo ir užkandžių pradėta programa. Ją vedė p. P. Putrimas.

Draugai pareiškė p. A. Miliauckui gražių linkėjimų, o ponia ir panelė Borisas gražiai padainavo. Kadaise skaičiau Naujienose apie pp. Borisas, dabar turėjau progą ir jas pažinti ir girdėti dainuojant. Galiu pasakyti, jog panelė dar jauna, bet dainavime stovi aukštai. Butų gerai, kad dažniau pasirodytų visoj publikoj.

Civilinių svečių tarpe buvo pora kareivių, butent J. Miliauckas ir Alex Sharka. Jisai čia gimęs, bet augęs Rhinelandery, Wisconsin. Visiems buvo labai malonu svečią sutikti. Labai gražiai puota užsibaigė. Visi išsiskirstė, reikšdami linkėjimą A. Miliauckui ilgų, ilgų metų buti sveikam.

— D........

—v—

Zarasiškė palaidota

—v—

Trečiadienį, rugp. 11 d., liko palaidota Antanina Jotkienė, kilus iš Šukeliškių kaimo, Dukštų parapijos, Lietuvoje.

Velionė buvo praktikuojanti katalikė, tad palaidota su iškilmingom bažnytinėm apeigomis ir iš Šv. Kryžiaus bažnyčios nulydėta į Šv. Kazimiero kapus.

Kadangi Antanina ir Adolfas Jotkai buvo rimto budo žmonės, tai į šermenis sutraukė gana skaitlingai publikos, kuri išreiškė gilią užuojautą vyrui A. Jotkai ir velionės broliams Aidukams ir jų šeimynoms, palydėdami velionę į amžinastės vietą.

Laidotuvių direktoriui J. F. Eudeikiui vedant pavyzdingą tvarką, uždarant grabą pasigirsta liudesio vargonų balsai ir tuo pačiu kartu sugaudžia varpai Šv. Kryžiaus bažnyčioje. Tokiame momente pasidaro įspudis labai jaudinantis, taip kad pasijunti kaip suakmenėjęs. O matant artimuosius ašarose, jau ir didelis kietaširdis neatsilaikytum neverkęs.

Švogeris Antanas Sideikis ir jo šeima daug prisidėjo šioje liudėsio valandoj.

Zarasiškiam Žinotina

Po visų nuliudimų, netekę musų mylimos narės, važiuosim į laukus atsipeikėt tyrame ore.

Taigi Zarasiškių Klubas rengia išvažiavimą priešais Tautiškas Kapines, ant kalnelio, kur seniau buvo bufalos. sekmadienį, rugpiučio 29 d. Kviečiami esate, kaip Zarasiškiai, taip ir ne-zarasiškiai.

— J. Tarulis.

—v—

Ukininkams Paraginimas

—v—

Karo Mėsos Taryba šiomis dienomis išleido paraginimą Jungtinių Valstijų ukininkams. Taryba pataria ukininkams į marketą kiaules anksti —kai jos pasiekė reikiamą subrendimą skerdimui. Ukininkai patariami nelaukti iki kiaulės nutuks, atsieks didelį svorį.

Ankstyvas siuntimas kiaulių į marketą, sako Karo Mėsos Taryba, yra svarbus dviem atžvilgiais: viena, tai taupina javus, kita, tai suteiks sklandesnį mėsos parupinimą; bus galima išvengti gyvulių sugrudimo vienais laikotarpiais ir jų trukumo kitais laikotarpiais skerdimo punktuose.

Vakarinės Mokyklos Teikia Daug Progų

—v—

Chicaga turi devynias vakarines mokyklas. Jos yra tokiose apylinkėse, kad pasiekimas jų buna prieinamas visos plačiosios Chicagos gyventojams.

Pietinės Chicagos dalies prieinamiausia vakarinė mokykla yra Englewood Evening Scrool. čia pamokų pasirinkimas yra labai platus. Duodamos anglų kalbos ir pilietybės pamokos asmenims, kurie nori prisitaikyti juo tiksliau šioj šaly gyventi.

Duodamos pradinės mokyklos pamokos. Yra ir aukštosios mokyklos kursai. Pabaigę šiuos kursus asmens gauna diplomus, kaip juos gauna jaunuoliai lanką reguliares aukštasias mokyklas.

Englewood mokykloje yra ir Junior College kursai, kuriuos užbaigę asmens yra priimami į Illinois Universitetą ir kitas akredituotas kolegijas.

Pamokos duodamos keturis vakarus savaitėje, butent pirmadienio, antradienio, trečiadienio ir ketvirtadienio.

Kitas dalykas svarbu turėti omenėje. Už pamokas arba visai mokėti nereikia. arba reikia tik nedidelę sumą sumokėti, pavyzdžiui, už laboratoriją.

Anglų kalbos ir pilietybės pamokas lankantiems mokėti visai nereikia. Kitus kursus lankantieji turi padėti depozito $5. Tie pinigai grąžinami gale metų, kai kursų lankytojas ar lankytoja reguliariai dalyvavo pamokose.

Tik kai kuriuose kursuose tenka sumokėti nedidelė suma už laboratoriją. Įdomaują pamokomis asmens patariami užsiregistruoti pamokoms. Englewood Aukštoji Mokykla yra adresu 6201 So. Stewart ave.

—v—

Surado Pavogtą Vaiką

—v—

Praėjusį šeštadienį, rugpiučio 14 dieną, buvo surastas pavogtas chicagiečių Freemanų 2 metų sunus, Howard Freeman.

Jis rastas tulo darbininko namuose miestely Prairie City, Ill. Tas miestelis yra 180 mylių nuo Chicagos.

Policija suėmė moteriškę pavogusią vaiką, Mrs. Natalie Palmer. Paklausta, kodėl ji pavogė vaiką, moteris atsakė: Aš paėmiau, nes nežinojau ką kita su juo daryti.

—v—

Mokytojų Konvencija Chicagoje

Amerikos Mokytojų Federacijos metinis suvažiavimas prasideda šiandien Chicagoje, La Salle viešbutyje.

ANTHONY B. PETKUS
LAIDOTUVIŲ DIREKTORIUS
6812 S. Western Ave. Telefonas GROVEHILL 0142
1410 S. 50th Ave. Cicero, Illinois Telefonas CICERO 2109
KOPLYČIOS VISOSE MIESTO DALYSE.

LAIDOTUVIŲ DIREKTORIUS
John F. Eudeikis
SENIAUSIA IR DIDŽIAUSIA LAIDOJIMO ĮSTAIGA
AMBULANCE
DIENĄ IR NAKTĮ
Visi Tel. YARDS 1741-1742
4605-07 So. Hermitage Ave.
4332—34 S. California Avenue
Telefonas LAFAYETTE 0727
Dykai KOPLYČIOS VISOSE CHICAGOS DALYSE
Klausykite musų radio programo pirmadienio ir ketvirtadienio vakarais nuo 8—iš stoties WGES (1390 kilo.)
Su POVILU ŠALTIMIERU

Laidotuvių Direktoriai

NARIAI Chicagos, Lietuvių Direktorių Asociacijos

Ambulance Patarnavimas Dieną ir Naktį
TURIME KOPLYČIAS VISOSE MIESTO DALYSE

ANTANAS M. PHILLIPS
3307 LITUANICA AVENUE — Phone YARDS 4908

J. LIULEVIČIUS
4348 SO. CALIFORNIA AVE. — Phone LAFAYETTE 3572

P. J. RIDIKAS
3354 SO. HALSTED STREET — 710 WEST 18th STREET
Telephone YARDS 1419

I. J. ZOLP
1646 WEST 46th STREET — Phone YARDS 0781

MAŽEIKA **EVANAUSKAS**
3319 LITUANICA AVENUE — Phones YARDS 1138—1139

LACHAWICZ IR SUNŲS
SKYRIUS 42-44 EAST 108th STREET — Tel. PULLMAN 1270
2314 WEST 23rd PLACE — Phone CANAL 2515

L. BUKAUSKAS
10821 SO. MICHIGAN AVENUE — Phone PULLMAN 9661

Kainų Kontrolė Skalbykloms Rugpiučio 23 d.

—v—

Kainų Administracijos Ofiso Chicagos srity direktorius, Raymond, S. McKeough, paskelbė, kad nuo rugpiučio 23 dienos įeis galion nustatymas aukščiausių kainų skalbyklų patarnavimui.

Kainos skalbyklų patarnavimams, sakyti, aukščiausios skalbyklų kainos, busiančios kiek aukštesnės, negu daugumos skalbyklų dabartinės kainos yra, sako McKeough pranešimas.

—v—

Susirado Dingęs Marinas

—v—

Jau seniai buvo pranešta, kad Salomono salose dingo marinas lakunas Bill Coffen, 22 metų. Jo motina ir sesuo gyvena Chicagoje, adresu 5348 Nortr Lotus avenue.

Cofeen išbuvo dingęs 72 dienas, klaidžiodamas įvairiose salose iki pasiekė Amerikos stovyklas.

—v—

Chicagos Draugijų, Kliubų Valdybos 1943 Metams

—v—

ŽEMAIČIŲ KULTUROS KLIUBO VALDYBA 1943 METAMS: Pirmininkas—Steponas Narkis, 4353 S. Talman Ave., tel. Virginia 1279; Pirm. pagelb. — M. Čeplinskas, 3329 So. Lituanica Ave.; Nutarimų rašt.—K. Kazlauskas, 4528 S. Spaulding Ave.; Fin. rašt.—Leonas Geniotis, 4905 S. Kominsky Ave.; Iždininkas—Paul Petraitis, 812 W. 33rd St.; Kasos globėja—Ona Jacobs, 4409 So. Artesian Ave.; Maršalka — Motiejus Vitkus, 4432 S. Fairfield Ave. Susirinkimai laikomi kas trečią trečiadienį, Hollywood svet., 2417 W. 43rd St., kaip 8 val. vakaro.

LIETUVIŲ DEMOKRATŲ KLUBO 15-TO WARDO VALDYBA 1943 METAMS: Pirmininkas—F. J. Dowiat, 5945 S. Albany Ave., tel. Hemlock 9897; Vice-pirm.— Joe Ragauskas, 3108 W. 54th St.; Nut. rašt.—J. Tarvid, 5931 South Albany Ave.; Fin. rašt.—Paulina Ragauskas, 3108 W. 54th St.; Kasierius—Louis Antanavičia, 5800 So. Albany Ave.; Kasos globėja —D. Petrol, 5945 S. Albany Av.; Kasos glob.—H. Dapses, 6104 S. Washtenaw Ave.; Korespondentas—A. Planey, 6420 S. Albany Ave.; Maršalka—A. Dulcis, 6406 S. Campbell Ave.; Legalis patarėjas—C. Zekas, 7019 S. Artesian Street.

SĄJUNGOS LIETUVIŲ NAMŲ SAVININKŲ Bridgepore, Chicago, Ill. valdyba 1943 m.: Pirmininkas — Juozapas Balčiunas, 3200 South Lowe ave.; pagelbininkas — Kazimieras Visockas, 2931 South Emerald ave.; nut. raštininkas — Stanislovas Kunevičia, 3220 So. Union ave.; finansų raštininkas Tamas Jenulis, 3430 So. Morgan St.; kasierius — Petras Balsis, 5652 S. Throop St.; kontrolės raštininkas — Petras Juozapaitis, 3208 S. Lowe ave.; maršalka LeonasLeudanskas, 3130 S. Halsted St. Laiko susirinkimus kas mėnesį antrą utarninką 7:30 val. vak. Chicagos Lietuvių Auditorijoj, 3133 S. Halsted St. Priimami visi namų savininkai be skirtumo amžiaus.

Naturalė Išvaizda
Naujų VELVATONE
DANTŲ PLEITŲ

VARTOJAMAS NAUJAS PLASTIC MATERIOLAS NATURALĖS GUM SPALVOS DANTŲ PLEITOMS

NAUJOS RŪŠIES **VELVATONE** DANTŲ PLEITOS
$12.50
iki $39.50

Neatsiduoda. Be skonio. Naturalės spalvos. Neblunka. Visoj šaly žinomos dantų pleitos. Permatomos crystal clear pleitos. Plunksnos sunkumo, sanitarės. Patenkinimas garantuotas. Materiolas labai panašus į gamtinį. Vienos dienos taisymų patarnavimas. Nemokamas apskaičiavimas.

Darome pleitas įspaustas ir gautas tik iš laisniuotų dentistų

HEJNA BROS.
DENTAL PLATE CO.
1724 S. Ashland 2nd Fl. Mon. 9251
Atidra nuo 9 iki 8. Šeštad. nuo 9 iki 4
KALBAME LIETUVIŠKAI
3945 W. 26 St. 2nd Fl. Law. 2908
30 N. Dearborn Rm. 806, Sta. 9649
Vidurmiesčio val. 9—6. Antradienį ir ketvirtadienį nuo 9 iki 7.

—v—

REMKITE TUOS, KURIE GARSINASI "NAUJIENOSE"

CLASSIFIED ADVERTISEMENTS

FARMS FOR SALE
Ukiai Pardavimui

Wisconsin

Parsiduoda Du Ukiai

—vienas 160 akrų su tekančiu upeliuku per ganyklą, antras ukis 151 akrų; abu su gerais budinkais, su geru mišku ukiai. Viena mylia nuo Wisconsin River ir tik 7 mylios į miestą.

Anthony Jacikas
Route No. 4,
WISCONSIN DELLS, WIS.

155 AKRAI, Jasper County, Illinois. Kaina $7,000. Barnė ir 5 kambarių stuba. Randasi aliejaus šaltinių ruožte. Parduos su aliejaus naudojimo teisėmis arba be to. Box 2742, 1739 So. Halsted St.

Indiana

2 MAŽOS FARMOS, gera žemė, geroj vietoj. Savastis tuojaus. 15 akrų, 6 kambarių cottage stiliaus stuba, elektra, gražus jardas. Medžių pavėsys, vištininkas, perykla, barnė. Kaina $3400, taipgi 13 akrų gera 6 kambarių stuba, furnasu šildoma, elektros vielos suvestos. Barnė, vištininkas. Kaina$2750. Išmokėjimais. Fred H. Moore Co., Rochester, Indiana.

Michigan

240 AKRŲ, 120 MIŠKO. Netoli White River. Trokas, Ottawa piuklas, kuris nupiauna medžius, rąstus, ir kitką. Bargenas, žemesnė kaina už cash. Dabar mainysime į žemę pietuose. F. Barnes, Holton, Michigan.

82 AKRAI, tinkamai pagerinta gera žemė. Elevated 120 akrų, pagerinta. Bet kuri farma su arba be stako; įrankiai ir javai. Rašykite. Box 36, North Judson, Ill.

Sumažinimas Gasolino Įėjo Galion

—v—

Naktį į pirmadienį (į rugpiučio 16 d.) įėjo galion sumažinimas kiekio gasolino duodamo automobilistams. Iki šiol automobilistai pagal "A" knygelę gaudavo keturis galionus savaitei. Ateity jie gaus tik tris galionus savaitei.

Patvarkymas liečia Illinois ir kitas vidurvakarių valstijas.

Yra vienas palengvinimas naujame patvarkyme. Iki šiol automobilistai galėjo daryti smagumo tikslu tik 90 mylių kelionę kartą per mėnesį. Ateity jie galės daryti tokią kelionę 120 mylių ilgio kartą į mėnesį.

—v—

Gal Vėl Bus Apkarpytas Gasolino Kiekis

—v—

Naktį į pirmadienį įėjo galion patvarkymas, kuris sumažins gasolino kvotą automobilistams pagal knygelę "A" 25 nuošimčius. Praėjusį šeštadienį taipgi buvo gautas Chicagoj ir kitur petroleumo koordinuotojo Harold L. Ickeso laiškas, kurs duoda suprasti, kad ateity gasolino kvota gali buti dar labiau sumažinta.

—v—

Lietuvis Sužeistas Karo Veiksmuose

—v—

Jungtinių Valstijų Karo Departamentas priėjusį šeštadienį paskelbė naują sužeistų Amerikos karių sąrašą. Sąraše minimi 126 vardai. Jų tarpe yra Ben T. Benetis, štabo seržantas. Jo pavardė atrodo lietuviška. Sužeistojo motina, Mrs. Camellia Benetis, gyvena mieste Milwaukee, Wis. valstijoje.

—v—

Kudikiai Kaštuoja $300

—v—

Apdraudos kompanijos apskaičiuoja, kad kudikio gimimas Amerikos šeimai — vidutiniškai kaštuoja $300. Tiek kaštuoja daktaro patarnavimas, ligoninė ir kitos išlaidos.

Didesniuose miestuose 90 nuošimčių visų kudikių gimsta ligoninėse.

Apskaičiavimai daugumoje daryti remiantis daviniais tų šeimų, kurių pajamos siekia $2,500 metams.

HELP WANTED—FEMALE
Darbininkių Reikia

(Continued from page 7th)

MERGINŲ ir MOTERŲ

KARINIO MAISTO PRAMONĖ

AUKŠČIAUSIA INDUSTRINĖ MOKESTIS

Pradžiai mokestis 62c. į valandą. 93c. po 8 valandų dienos darbo arba 40 valandų į savaitę $1.24 į valandą 7 darbo dieną savaitėje.
5c. valandai naktimis, bonus dabar mokamas.
Nereikia mokėti unijos mokesčio.
SENIORITETO TEISĖS
GARANTUOTA DARBO SAVAITĖ.
Apmokamos atostogos po 1 metų tarnybos. Ligoninės išlaidos.
Gyvybės ir ligoj apdrauda.
TINKAMA PRIEŽIURA
KARO BONŲ DOVANOS
Šalia Stock Yard'ų.
GERA TRANSPORTACIJA.

AGAR PACKING AND PROVISION CORP.
4057 SO. UNION AVE.

ARBA EMPLOYMENT OFFICE,
1236 MILWAUKEE AVE.

— REIKIA —

MOTERU

— VALYTOJŲ —

— dėl —

OFISŲ TROBESIO

18 IKI 48 METŲ.

Darbo valandos:
nuo 6:00 popiet iki 2:30 ryto.

48 valandų savaitė.

53c. į valandą.

Laikas ir pusė už VIRŠLAIKĮ

PAKĖLIMAS ALGOS PO 6 MĖNESIŲ.

Employment Office
CHICAGO UNION STATION
516 W. Jackson.

MOTERŲ ir MERGINŲ

Bendras Dirbtuvės Darbas.

100% Karinė Įmonė

—GERA MOKESTIS,
—PASTOVUS DARBAS.

GITS BROS. MFG. CO.
1846 S. Kilbourn Ave.

REIKIA MERGINŲ prie bindery (rišimo) darbo. 17 metų ir senesnių. Dienų pakaitos. Gera mokestis pradžiai. Laikas ir pusė už virš 40 valandų savaitę. Daug viršlaikio. Kreipkitės 1200 W. Monroe St.

PRIVATIŠKAI ĮSTAIGAI reikia tarnaitės. $55 plus kambarys, valgis ir skalbimas. Apmokėtos atostogos po metų tarnybos. WILmette 1662.

HELP WANTED—FEMALE
Darbininkių Reikia

MOTERU

Darbas

BISCUIT
— ir —
CRACKER

Dirbtuvėje

Gražus, švarus darbas

BUTINOJ PRAMONĖJ

Laikas ir ½ už darbą virš 40 valandų savaitėje.

Apmokėtos atostogos.

Geri valgymo kambariai ir maistas už prieinamas kainas.

DIENŲ ARBA NAKTŲ DARBAS

Atsišaukite

CONSOLIDATED BISCUIT COMPANY
1465 W. 37th St.

Viešbučiui Tarnaičių
IR VALYTOJŲ.
PASTOVUS DARBAS. LABAI MALONI APLINKA.
$77 iki $80 į mėnesį. Atsišaukite į HOUSEKEEPERS' OFFICE
EDGEWATER BEACH HOTEL
5349 SHERIDAN ROAD.

BATH GIRLS, SLAUGIŲ NAME. Taipgi moterų apvalymo darbui. Gausite privatų kambarį ligoninėje. Gera mokestis, nuolat darbas. Nuo 7 val. ryto iki 3:30 popiet. 1½ dienos į savaitę laisva. Atsišaukite į Housekeeper, PRESBYTERIAN HOSPITAL, 1753 W. Congress St.

MOTERŲ MAŠINŲ OPERATORKŲ
Amžiaus taro 22 ir 32 metų.
KARINIS DARBAS.
Naujoj plastikos srityje. Gera mokestis. Priimame patyrusias ir nepatyrusias. Atsišaukite.
GITS MOULDING CORP.,
4600 W. HURON.

MERGINŲ IR MOTERŲ
DĖŽIŲ LANKSTYMO DARBAS.
Patyrimas nebutinas. Nuolat darbas
Reguliarus algos pakėlimas.
CHICAGO CARTON CO.
4200 So. Pulaski Road.

PAGELBININKŲ
Ice Cream Dirbtuvė
Gera mokestis pradžiai.
NONEBETTER
1025 S. Kedzie Ave.

Merginų! Merginų!

Smulkiems darbams. Patyrimas nebutinas. 40 valandų savaitė. Gera mokestis, pastovus darbas. Geriausios darbo sąlygos. Atsišaukite po 9:30 val. ryto.

Mrs. Snyder's Candies
119 N. WABASH AVE.

REIKIA MOTERŲ kepyklos darbui. Dienomis. Sekmadienį nedirbti. Kreipkitės Heinemann's Bakery, 1901 W. Bryn Mawr, LONgbeach 7200.

OPERATORKŲ, patyrusių prie jėgos mašinų, single needle ir zig zag. Gera mokestis, pastovus darbas visiems metams. Universal Hat and Cap Mfg. Co., 8-tas aukštas, 231 So. Green St.

NEPILNO Laiko DARBAI

Ar galite dirbti 4 ar 5 valandas per dieną priedu prie jusų reguliario užsiėmimo?

Šitai ypačiai yra kreipiama į patriotines šeimininkes, kurios nėra pasamdytos reguliariškam darbui ir kurios norėtų dirbti ir jaustis, kad jos aktyviai prisideda prie karo laimėjimo; kreipiama taip pat į tuos, kurie pageidauja savo pajamas padidinti ir kurių užsiėmimas leis jiems šį darbą dirbti.

Mums bus reikalinga ekstra darbo rankų rugsėjo mėnesio bėgyje, kad galėtų apdirbti tomačių derlių. Ar jųs pasirengę dirbti dalį laiko rugsėjo mėnesio bėgyje? Didelę produkcijos dalį sudaro valdžios užsakymai ir jie bus sunaudoti ginkluotoms jėgoms. Balansas yra labai reikalingas civiliams gyventojams čia ir užsienyje ,ir mes, kaip amerikiečiai, turime žiurėti, kad nė dalytėlė maisto niekais nenueitų.

Jums bus mokama tiek pat, kaip ir reguliašikiems darbininkams, ir jųs galėsite pasirinkti tokias valandas, kokios jums bus patogios. Musų samdos departamentas bus atidaras iki pusiaunakčio. Ateikite bile laiku bei užsirašykite, ir atlikite savo pareigą PERGALĖS LAIMĖJIMUI.

CAMPBELL SOUP CO.
(CENTRAL DIVISION)
2550 WEST 35th STREET

HELP WANTED—FEMALE
Darbininkių Reikia

MERGINŲ ir MOTERŲ

Reikia kaipo basting pullers, finišerkų ir visokiam rankų siuvimo darbui. Patyrusių arba mes išmokysime siuti. Mokėsime algą kol mokysitės.

PASTOVUS DARBAI.

Geriausios darbo sąlygos.

ATSIŠAUKITE

HART SCHAFFNER AND MARX
4522 W. Cermak Road
823 So. Tripp Ave.
(4200 į vakarus)

Tuojaus Pastovus ir Dalį Laiko Darbas

VEDUSIOM IR PAVIENĖM MOTERIM IR HIGH SCHOOL MERGINOMS.

Geros algos ir komisas.
Kreipkitės į Miss Gilman.

Basement Millinery Department.

NETCHER'S
BOSTON STORE
STATE IR MADISON STS.

MERGINŲ ir MOTERŲ

Patyrusių ir nepatyrusių. Darbas—kepėjos, veiterkos, food runners, bus girls, indų plovėjos. Reikės dirbti musų arbatruimy. Pastovi vieta. Atsišaukite į Employment Office, 3-čias aukštas. Marshall Field and Co., State ir Washington Sts.

Švarus Darbas

Reikia moterų 17 iki 45 metų. Sulankstyti ir sudėti Kalėdinių pasveikinimų kortas.
PATYRIMAS NEBUTINAS.

5 DIENŲ SAVAITĖ
4-tas aukštas.
833 N. ORLEANS

Merginų ir Moterų
PASTOVUS DARBAI.
Valymas nuo 7 ryto iki 3:30 popiet. Gera mokestis. Valgis, uniformos parupintos. Atsišaukite housekeeper, PRESBYTERIAN HOSPITAL, 1753 W. Congress St.

NAKTINIŲ VALYTOJŲ

Pastovus darbas. 6 valandos į naktį. Sekmadienį nereikia dirbti. Geros darbo sąlygos. Pirkiniams nuolaidos privilegija. Atsišaukite į Employment Office, 11th floor Wabash.

MANDEL BROTHERS
STATE IR MADISON STS.

JAUNOS MERGINOS, patyrusios lengvame dirbtuvės darbe. Gera mokestis. Witt Novak Hat Co., 65 E. So. Water St.

REIKIA VIREJO. $30.00 į savaitę. 6 dienų savaitė. County Cafe. 1972 W. Ogden.

Moterų ir Merginų

Prirengti daržoves, indus plauti, sudėstyti tacas. Bendras virtuvės darbas; pilno arba dalies laiko darbas. Gera mokestis, pastovus darbas. Atsišaukite PRESBYTERIAN HOSPITAL, 1753 W. Congress.

HELP WANTED—MALE-FEMALE
Reikia Darbininkų-Darbininkių

REIKIA

3 senyvų vyrų arba moterų dirbti ukyje. Lengvas darbas.

FRANK VAN LATEN,
115 St. ir Kedzie Avenue,
S. E. kampas, BEVerly 9337.

APSIGYNIMO DARBAS TURI PIRMENYBĘ

Tuojaus Reikalingi—

- TOOL AND DIE MAKERS
- PUNCH PRESS OPERATORS
- ASSEMBLERS—VYRŲ IR MOTERŲ

Patyrusių ir Nepatyrusių.
DIENŲ ARBA NAKTŲ DARBUI.

Taipgi ir nesveikuojanti žmonės galės dirbti lengvą darbą.

BADGER TOOL AND MFG. CO.
1501 W. POLK STREET
Tel. CANAL 5510.

WESTERN UNION

REIKALAUJA—

- MALIAVOTOJŲ,
- DŽENITORIŲ
- DŽENITORKŲ KAIPO PAGELBININKIŲ
- MECHANIKŲ
- REPAIRMEN.

MONROE 7431
1029 W. Adams St.

HELP WANTED—MALE
Darbininkų Reikia

Reikia DARBININKŲ

KARINIO MAISTO PRAMONĖ

AUKŠČIAUSIA INDUSTRINĖ MOKESTIS.

Pradžiai mokestis 72½c. į valandą $1.08¾ po 8 valandų dienos darbo arba 40 valandų savaitę.
$1.45 į valandą, 7 darbo dieną savaitėje.
5c. valandai naktimis, bonus dabar mokamas.
Nereikia mokėti unijos mokesčio.
SENIORITETO TEISĖS.
GARANTUOTA DARBO SAVAITĖ.
Apmokamos atostogos po 1 metų tarnybos. Ligoninės išlaidos.
Gyvybės ir ligoj apdrauda.
TINKAMA PRIEŽIURA
KARO BONŲ DOVANOS.
Šalia Stock Yard'ų.
GERA TRANSPORTACIJA.

AGAR PACKING AND PROVISION CORP.
4057 SO. UNION AVE.

ARBA EMPLOYMENT OFFICE,
1236 MILWAUKEE AVE.

VYRU

Darbas

BISCUIT
— ir —
CRACKER

Dirbtuvėje

Gražus, švarus darbas

BUTINOJ PRAMONĖJ

Laikas ir ½ už darbą virš 40 valandų savaitėje.

Apmokėtos atostogos.

Geri valgymo kambariai ir maistas už prieinamas kainas.

DIENŲ ARBA NAKTŲ DARBAS

Atsišaukite

CONSOLIDATED BISCUIT COMPANY
1465 W. 37th St.

— REIKIA —

Automatic Screw machine operuotojų.

- TOOL MAKERS
- TOOL GRINDERS

Puikiausia ateitis.
100% KARINIS DARBAS.
Visi nauji įrengimai.

COLONIAL PREMIER CO.
466 W. Superior St.
SUPerior 0351.

REIKIA VYRŲ

Virš 45 metu. Ligoninės darbas: ice men, housemen. Pastovus darbas, gera mokestis, valgis, uniforma. Dienomis ir naktimis dirbti. Atsišaukite į Housekeeper. PRESBYTERIAN HOSPITAL, 1753 W. Congress St.

Vieno Dešrų Dirbėjo

Vieno gyvulių skerdiko, patyrusio jaučių piovimo darbe. Mokestis pagal jusų gabumus. Atsišaukite Otto Briicks. 466 N. Chicago St., Joliet, Illinois.

VAIKINŲ IR VYRŲ
DĖŽIŲ LANKSTYMO DARBAS.
Patyrimas nebutinas. Nuolat darbas.
Reguliarus algos pakėlimas.
CHICAGO CARTON CO.
4200 So. Pulaski Road.

Reikia Darbininkų

Ice platform ir bendram gelžkelio darbui. Gera mokestis, 48 valandų savaitė. Garantuotas laikas ir pusė už virš 40 valandų darba. Šaukite ENGlewood 1918 tarpe 9 ir 5, arba pamatykite BOYD, 6411 SOUTH PARK AVENUE.

FINISHERS, FRENCH polishers, rubbers and sanders. TAPP, INC., 1732 Arcade Place.

HELP WANTED—MALE
Darbininkų Reikia

INTERNATIONAL HARVESTER CO.

Siulo nepaprastai gerą progą visose darbo srityse.

PATYRIMAS NEBUTINAS.

KURIE DABAR DIRBA REIKALINGAME AUKŠTO IŠSILAVINIMO KARINIAME DARBE NEBUS PRIIMAMI.

ATSIŠAUKITE Į

TRACTOR WORKS
2600 West 31st Blvd.

Dieninių Porterių
PASTOVUS DARBAI

Pilną laiką arba trumpas valandas. Darbo valandas galima taip sutvarkyti, kad jums butų patogiau. Geros darbo sąlygos. Sekmadienį nereikia dirbti. Uniformos parupintos. Pirkinių nuolaidos privilegijos. Apmokėtos atostogos. Jums apsimokės patyrinėti šitą pasiulą.

Atsišaukite į
EMPLOYMENT OFFICE,
11-tas aukštas WABASH.

MANDEL BROTHERS
State ir Madison Sts.

VYRŲ IR VAIKINŲ

Bendras Dirbtuvės Darbas.

100% Karinė Įmonė

—GERA MOKESTIS,
—PASTOVUS DARBAS.

GITS BROS. MFG. CO.
1846 So. Kilbourn Ave.

AUTO MECHANIKŲ

3 metų kontraktas
GARANTUOTA $65 SAVAITEI.

Darbštus darbininkas gali uždirbti iki $100 į savaitę.
5½ dienų savaitė;
1½ už viršlaikį. Bonus.
šitą darbą pirmiau turėjo žmogus per 15 metų.
Rašykite arba pašaukite telefonu: CALUMET 7022.
arbat patys ateikite.

BELL AUTO REPAIR
2452 SO. MICHIGAN AVE.

BUS BOYS
PASTOVUS DARBAS,
Gera Mokestis

Malonios darbo sąlygos.
Atsišaukite į Timekeepers' Office
EDGEWATER BEACH HOTEL
5349 SHERIDAN ROAD.

Medžio Darbininkų

Darbininkų prie mašinų, cabinet makers, finishers, assemblers. Pastovus darbas, gera mokestis. 50 valandų savaitė.
818 EVERGREEN AVE.

MEDŽIO DARBININKŲ
Cabinet makers, assemblers, pagelbininkų, sanders. Karinis darbas.
DOETSCH and BAUER,
1534 ALTGELD.

WAREHOUSE MEN

Trucking and loading glass. Patyrimas nebutinas. Pastovus darbas. Gera mokestis. Matykite Mr. Vial. HOOKER GLASS AND PAINT MFG. CO., 659 Washington Blvd.

HOTEL HOUSEMEN
Labai geras darbas tinkamam ir norinčiam dirbti žmogui.
PARKLAND HOTEL
1550 E. 63rd Street.

REIKIA VYRŲ IR VAIKINŲ dirbtuvės darbui spaustuvėje. G. A. Ackermann Printing Co., 1320 So. 54th Ave., Cicero.

REIKIA VYRU
DARBININKU—BUČERIŲ
Butina karinė pramonė. Patyrusių ir nepatyrusių. Dienomis darbas. Viršlaikio mokestis. Apmokėtos atostogos. Senioriteto teisės ir kitokia pagalba.
THE P. BRENNAN CO.,
3927 So. Halsted St.

REIKIA DŽENITORIU.
Lengvas naktų darbas. Amžius nesvarbu. Reikės pereiti medikalę egzaminaciia. Atsišaukite į MUSEUM OF SCIENCE AND INDUSTRY, Jackson Park.

RAKANDŲ ŠVEITĖJŲ. Pastovus darbas. Zangerle and Peterson, 2164 Clybourn Ave.

REIKIA VAIKINŲ, 17 metų ir vyresnių. Bindery darbas. Dienų ir naktų darbas. Gera mokestis pradžiai. Laikas ir pusė už virš 40 valandų savaitę. Daug viršlaikio. Kreipkitės 1200 W. Monroe St.

HELP WANTED—MALE
Darbininkų Reikia

REIKIA PORTERIO. Patyrusio. Dienomis. Gera alga ir valgis. 458 E. 79th St.

REIKIA PORTERIO, vidutinio amžiaus viešbučio darbui. Matykite menedžerį, 3022 No. Broadway — BITtersweet 1800.

Dieninių Porterių

Gera mokestis, pastovus darbai. Atsišaukite Employment Office, 8-tas AUKŠTAS,

Maurice L. Rothschild
Southwest Corner
STATE AND JACKSON.

Reikia Vedusiu Vyru

Laisvų nuo kariuomenės, ieškančių pastovaus darbo ir norinčių mokytis amato maisto gaminimo srity. Gera mokestis kol mokysitės. Šaukite:

MR. GRUIS
HAYMARKET 1818,
dėl pasimatymo.

VYRAI!
UŽDIRBKITE DIDELIUS PINIGUS MAISTO IMONĖJE.
4941 So. Racine.

REIKIA VYRO BENDRAM GARAŽO DARBUI
Proga išmokti automobilių amato. Gera mokestis. Tel. — CALUMET 7022. BELL AUTO REPAIR, 2452 So. Michigan Ave.

VIDUTINIO AMŽIAUS VYRŲ—porterių darbas, vaistinėje. Gera mokestis, valgis. 6 dienos. Mokančių dviračiu važiuoti ir kalbančių angliškai. Porter Hanna Drug Co., 1065 Granville Ave., BRIargate 9800

PROGA GARBINGAI paleistam iš tarnybos kareiviui mokytis amato. Unijios sąlygos. PONTIAC, 812 W. Van Buren.

VYRO SU SHIPPING ROOM patyrimu, kuris galėti užimti išsiuntėjo vietą. $30.00 į savaitę. PONTIAC 812 W. Van Buren.

SENYVO ŽMOGAUS pasiuntinio tarnybai. Maži pakeliai. 50c į valandą. 40 valandų savaitė. Laikas ir pusė už viršlaikį. PONTIAC, 812 W. Van Buren St.

REIKIA DARBININKŲ

BENDRAM DIRBTUVĖS DARBUI Gera mokestis ir viršlaikis. Pastovus darbas. Puikiausios darbo sąlygos.
UNIVERSAL FORM CLAMP CO.,
1238 N. Kostner Ave.

REAL ESTATE—FOR SALE
Namai Žemė—Pardavimui

PARDAVIMUI MURINIS IR MEMINIS NAMAI, du flatai. Bargenas. Adresas 1022 W. 18th Pl. 3 aukštų murinis, su garažu, adresu 1633 So. Throop St. Matykite savininką. Tel. IRVing 3148.

PIETŲ RYTŲ KAMPAS 50th Pl. ir Morgan St. 2 aukštų murinis namas 6 apartmentų. Visi 4 garu šildomi (stokeris). Įplaukų $2,664. Šaukite RADcliffe 4900.

5277 NORTH LIANO. 5—3 murinis bungalow, ant kampo. Insuliuotas. 2 maudynės, tile. Gasu šildomas vanduo. Šakotos pušies kambariai. Blinds. Garažas. Savininkas, $11,800.

ARTI 63rd IR BISHOP
2 apartmentai, 5 ir 6 pirmam aukšte. Furnaso šilima. 2 aukštas šildomas pečium. Skliauto durys, uždaryti užpakaliniai porčiai. 2 karų garažas. Kaina tik $5500. MacAskill Co., 3019 W. 63rd St. Telefonas HEMlock 7204.

2 FLATŲ MEDINIS 5 ir 6 kambarių. Bargenas. Arti I. C. ir apsigynimo dirbtuvių. Paaukoja. 8738 Cottage Grove Ave.

GREITAM PARDAVIMUI
7 flatų murinis namas. Northwest siėdį. Labai moderniškas, 6 dideli kambariai. Pajamų $4500 į metus. 5 karų muro garažas. $23,000. Arti prie mokyklų ir bažnyčių. Geriausia transportacija.
ROGERS PARK 0840.

LITHUANIANS
THEY ARE 900,000 STRONG OVER HERE
Are They Eating Food, Wearing Clothes, or Hats or Shoes Made or Sold by YOU?
TALK TO THEM THROUGH THE
NAUJIENOS
THE LITHUANIAN DAILY NEWS
Tel. CANal 8500
1739 S. Halsted St., Chicago, Ill.