The First and Greatest Lithuanian Daily in America
NAUJIENOS
THE LITHUANIAN DAILY NEWS
PUBLISHED BY THE LITHUANIAN NEWS PUB. CO., INC.
1739 South Halsted Street, Chicago, Illinois
Phone CANal 8500
Pirmas ir Didžiausias Lietuvių Dienraštis Amerikoje

NAUJIENOS
THE LITHUANIAN DAILY NEWS
Entered as second-class matter March 7, 1914 at the Post Office at Chicago, Ill., under the Act of March 3, 1879

The First and Greatest Lithuanian Daily in America
NAUJIENOS
THE LITHUANIAN DAILY NEWS
PUBLISHED BY THE LITHUANIAN NEWS PUB. CO., INC.
1739 South Halsted Street, Chicago, Illinois
Phone CANal 8500
Pirmas ir Didžiausias Lietuvių Dienraštis Amerikoje

VOL XXX | Kaina 3c | Chicago, Ill., Antradienis, Rugpiučio-August 17 d., 1943 | No. 193

AMERIKOS KANUOLĖS JAU APŠAUDO MESSINA

BADOGLIO ĮSAKĖ NUTRAUKTI VISĄ SUSISIEKIMĄ SU ŠVEICARIJA

Amerikos ir britų lakunai be pertraukos bombarduoja visą p. Italijos teritoriją

SĄJ. ŠTABAS Š. AFRIKOJ, rugp. 16 d. — J.A.Valstybių septintoji ir britų aštuntoji armijos randasi tiktai 14 mylių atstumoje nuo Messinos, šiandien paskelbė sąjungininkų štabas. Sąjungininkų karo vadovybė mano, kad netrukus visa Sicilijos sala busianti jų kontrolėje.

Stipresnės J.A.Valstybių patrankos, kurios atvežtos į šiaurinę salos dalį, jau apšaudo pačią Messiną ir visus uosto įrengimus. Kalnuose užsilikę "ašies" daliniai yra gaudomi ir siunčiami į belaisvių stovyklas.

Patirta, kad Messinos pakraščiuose dar randasi apie 30,000 vokiečių. Sąjungininkų aviacija ir artilerija juos apšaudo be pertraukos. Vokiečiai yra pasiryžę ginti penkių mylių kalnuotą ruožą Messinos srityje, kad galėtų išgelbėti dalį savo kareivių.

Vokiečių fronto linijos visiškai pairo ir Goeringo divizijų likučiai traukiasi be jokios tvarkos. Britų divizijos užėmė Taorminą, sąjungininkai kontroliuoja visus Etnos pašlaičius. Manoma, kad nelaisvėn patekusių skaičius jau siekiąs iki 200,000 "ašies" kareivių.

Šiaurėje amerikiečiai užėmė Caldera ir Milazzo. Visas Milazzo iškyšulys yra amerikiečių kontrolėje. Rytuose britai užėmė Castiglione ir Kaggi miestelius.

Amerikiečiai atėmė iš vokiečių ir italų 293 įvairaus kalibro kanuoles. Amerikiečiams atiteko 188 "ašies" tankai. Vieni jų sužeisti, o kiti randasi visai gerame stovyje.

Amerikos ir britų lakunai be pertraukos bombarduoja visą pietų Italiją.

BERNAS, Šveicarija, rugp. 16 d. — Šveicarų agenturos praneša, kad šiandien po pietų nutrauktas visas susisiekimas telefonu ir telegrafu tarp Šveicarijos ir Italijos. Manoma, jog Badoglio valdžia ėmėsi šių priemonių sąryšyje su Milano demonstracijomis ir neramumais.

Berlyno radijas skelbia, kad "ašis" ištraukė kariuomenę iš Sicilijos, bet vokiečiai dar tebekontroliuoją visą Messinos sąsiaurį. Vokiečiai giriasi esą sąjungininkai nepajėgę nutraukti evakuacijos darbų.

BRITŲ AVIACIJA VĖL BOMBARDAVO BERLYNO IR MILANO DIRBTUVES

Sąjungininkų lakunai visą pusvalandį griovė Paryžiaus sritį, sako Vichy

LONDONAS, rugp. 16 d. — Praeitą naktį britų aviacija išmetė Milane daugiau, negu 100 dvi tonas sveriančių bombų, šiandien paskelbė aviacijos ministerija.

Italijos šiaurėn atskridę britų lakunai dar rado užpraeitą naktį sukeltus gaisrus. Iš neutralių kraštų atėjusios žinios sako, kad Milano gyventojus apėmusi panika.

Badoglio kareiviai bandė sulaikyti iš miesto srities bėgančius darbininkus, bet buvo bejėgiai. Pačiame Milane vis dėlto įvyko demonstracija, kurios metu italai reikalavo taikos, kad pasibaigtų bereikalingas gyventojų žudymas.

Kitos britų eskadrilės bombardavo Berlyną. Priešlėktuvinės nacių patrankos stipriau šaudė šį kartą, bet britų lakunai išmetė bombas į nurodytas vietas.

—v—

Kelia ministerijas iš Romos

—v—

ŠTOCKHOLMAS, Švedija, rugp. 16 d. — Korespondentai praneša iš Italijos, kad Badoglio valdžia pradėjo Romos karo pramonės centrų evakuaciją.

Karo ministerijos dokumentai jau supakuoti ir išvežti. Iš Romos jau išvežta labai daug karo medžiagos. Pramonės centrų evakuavimas eina be pertraukos.

Badoglio valdžia nori paruošti miestą, kaip to reikalauja tarptautinės taisyklės.

Romos radijas kelis kartus patarė gyventojam nevažiuoti į miestą, nes nėra jokios garantijos, kad jis dar kartą nebutų bombarduotas.

—v—

Sąjungininkai bombardavo Paryžių

—v—

LONDONAS, rugp. 16 d. — Vichy valdžios kontroliuojamas radijas paskelbė, kad sąjungininkų aviacija ištisą pusvalandį šiandien bombardavusi Paryžiaus srityje esančias dirbtuves.

Radijas skelbia, jog labai smarkiai nukentėjo du priemiesčiai.

—v—

Netiki Badoglio padarytu pareiškimu

—v—

LONDONAS, rugp. 16 d. — Sąjungininkų karo sluoksniuose vyrauja įsitikinimas, kad Badoglio padarytas pareiškimas dėl Romos yra paprasta priemonė sąjungininkams apgauti.

Jeigu Roma butų paskelbta atviru miestu, tai "ašis" jokiu budu negalėtų ginti į pietus nuo Romos gulinčių teritorijų.

Britų spauda reikalauja bombarduoti Romą, kol nebus iškelti visi karo centrai.

Antras Romos Bombardavimas

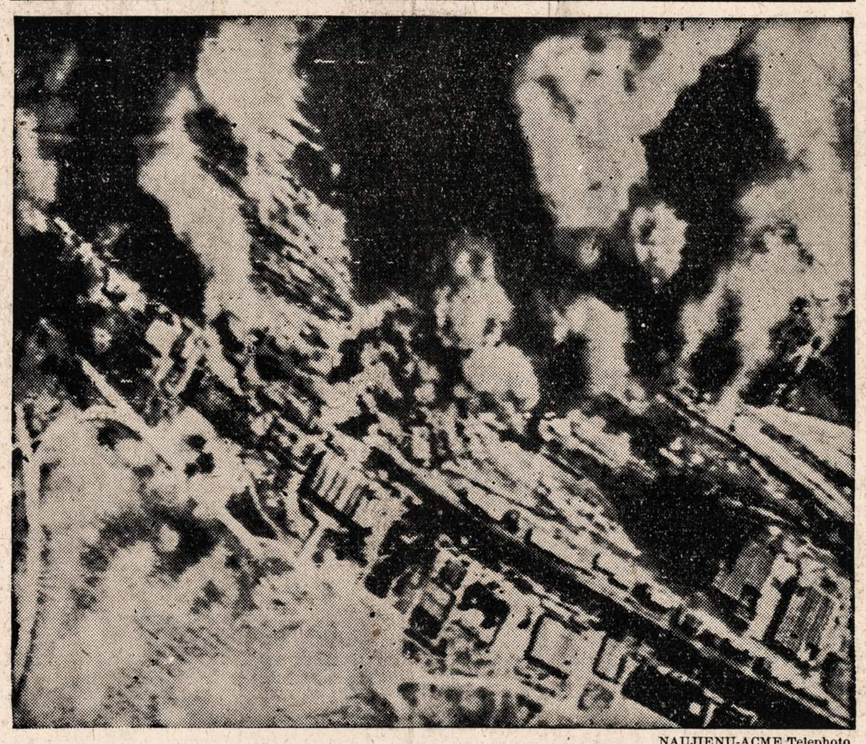

NAUJIENŲ-ACME Telephoto

Rugpiučio 13-tą dieną, praeitą penktadienį, skaitlingos J. A. Valstybių aviacijos eskadrilės antrą kartą bombardavo Romą. Labai smarkiai nukentėjo San Littorio stotis, kurioj išmestos bombos į padanges iškėlė traukinį. Paveiksle matome kelias sprogstančias bombar.

Švedai suvaržė nacių transportą

—v—

ŠTOCKHOLMAS, Švedija, rugp. 16 d. — Švedijos valdžia uždraudė vokiečių transporto lėktuvams Švedijos teritorija vežioti kariškius.

Iki šiam metui nacių lėktuvai per švedų teritoriją veždavo kareivius į Norvegiją ir Suomiją.

Vokiečiai kreipėsi į švedus leidimo chlorinui pirkti, kuris vartojamas nuodingoms dujoms gaminti. Švedų valdžia atsisakė parduoti vokiečiams chloriną.

—v—

— Vokiečių valdžia paskelbė, kad Norvegijos policijos vadas Gunnar Elifsen sušaudytas už nenorą persekioti vokiečių priešų.

— Amerikos aviacija bombardavo japonų karo centrus Andaman salose. Amerikiečiams pavyko nuskandinti japonų transporto laivą.

—v—

ŠIOS DIENOS KARO VEIKSMAI

ITALIJOJ: Amerikiečiai užėmė Caldera ir Milazzo iškyšulį Sicilijoj. Britai užėmė Taorminą, Casteglione ir Kaggi. Sąjungininkų aviacija be pertraukos bombarduoja Reggio Calabria, San Giovanni ir visą p. Italiją. Britų lakunai išmetė daug bombų Milano ruože.

VOKIETIJOJ: Britų lakunai bombardavo Berlyną.

PRANCUZIJOJ: Sąjungininkai bombardavo du Paryžiaus priemiesčius.

RUSIJOJ: Sovietų armija užėmė Karačevą ir kaujasi su vokiečiais Charkovo priemiesčiuose.

PACIFIKE: Sąjungininkai numušė 48 japonų lėktuvus įvairiose fronto vietose.

RAUDONOJI ARMIJA UŽĖMĖ KARAČEVĄ, KOVOS EINA PAČIAME CHARKOVE

Pacifike sąjungininkų lakunai numušė 48 japonų lėktuvus, neteko 5 savo orlaivių

MASKVA, Rusija, rugp. 16 d. — Raudonoji armija, vakar užėmusi Karačevą, šiandien pro miškus veržiasi artyn prie Briansko, paskelbė sovietų štabas.

Charkovo priemiesčiuose dar tebeeina smarkios kovos, nes vokiečiai atkakliai priešinasi. Rusai patyrė, kad vokiečiai pasiuntė į Charkovo ir Briansko frontus sustiprinimų.

Manoma, kad naciai rengiasi stipriau pasipriešinti rusams Desnos paupyje.

—v—

Nacių vadovybė padegė Charkovą

—v—

MASKVA, Rusija, rugp. 16 d. — Patirta, kad vokiečių karo vadovybė įsakė besitraukiančiai kariuomenei padegti Charkovą.

Vokiečiai uždegė daug svarbesnių miesto pastatų, o vietomis griauna namus ištisomis gatvėmis.

Vokiečių kariuomenei lieka tiktai 20 mylių koridorius iš Charkovo pasitraukti.

—v—

Numušė 48 japonų lėktuvus

—v—

SĄJ. ŠTABAS P. PACIFIKE, rugp. 16 d. — Pacifiko frontuose sąjungininkų lakunams vakar pavyko numušti 48 japonų lėktuvus, šiandien paskelbė štabas.

Kovų metu sąjungininkai neteko tiktai 5 savo lėktuvų. Lakunai išmetė daug bombų Komiatum pozicijose, kurios randasi šalia Lae srities.

Nukentėjo japonai Vila pozicijose, Kahili srityje ir įvairiose Bougainville salos vietose.

—v—

Naciams patinka rusų pasiulymai

—v—

ŠTOCKHOLMAS, Švedija, rugp. 16 d. — Naciams daug geriau patinka sovietų Rusijos sąlygos taikai, sako korespondentai iš Berlyno.

Jeigu naciams tektų pasirinkti tarp Churchillio-Roosevelto besąlyginio pasidavimo ir Stalino pasiulymų, tai naciai visuomet pasirinktų Stalino sąlygas.

Rusai žada duoti naciams amnestiją, tuo tarpu britai su amerikiečiais reikalauja griežtų jiems bausmių.

—v—

Siulo mirties bausmę abejojantiems

—v—

BERNAS, Šveicarija, rugp. 16 d. — Nacių darbo ministeris Ley parašė straipsnį, kuriame reikalauja mirties bausmės visiems pergale abejojantiems asmenims.

Kasdien vis platesni Vokietijos sluoksniai mažiau tebetiki pergale, jie vis garsiau kalba apie karo pralaimėjimą.

Ley siulo mirties bausmę visiems abejojantiems ir nerimą bei nepasitikėjimą sėjantiems asmenims.

—v—

— Rusai praneša, kad Oriolo srityje vokiečiai sušaudę 5,000 belaisvių.

ORAS

Truputį šiltesnis.

Saulė teka — 6:01; leidžiasi — 7:49.

PREZIDENTAS TARIASI SU UŽSIENIO IR LAIVYNO DEP-TŲ SEKRETORIAIS

Rooseveltas savaitės gale bus Quebeke ir aptars karo bei pokarines problemas

WASHINGTON, D. C., rugp. 16 d. — Prezidentas Rooseveltas šiandien sugrįžo iš Hyde Parko, kur trijų dienų laikotarpyje tarėsi su Churchilliu apie svarbius sąjungininkų strategijos ir politikos reikalus. Šiandien pat prezidentas pradėjo pasitarimus su aukštais valstybės pareigunais.

Pirmiausia prezidentas iškvietė į Baltuosius Rumus užsienio departamento sekretorių C. Hull. Vėliau Rooseveltas tarėsi su laivyno departamento sekretorium Frank Knox. Šios savaitės gale prezidentas Rooseveltas rengiasi išvykti į Quebeką, kad galėtų aptarti su premjeru Churchilliu ir karo vadais daug reikalų.

Tvirtinama, kad Quebeko konferencijoj bus aptarti ne vien tiktai karo strategijos klausimai, bet ir pokarinės problemos.

Karo vadovybė svarsto antro fronto galimumus Europoje dar šiais metais. Quebeko pasitarimų metu bus labai plačiai diskutuojamas ir Pacifiko reikalas.

Suvažiavę aukšti valdininkai palies pokarines problemas, aptars kokiu budu praktiškai įgyvendinti Atlantiko Čarterio dėsnius.

—v—

Rengiasi pripažinti prancuzų komitetą

—v—

QUEBEC, Can., rugp. 16 d. — Churchillio ir Roosevelto pasitarimų metu bus paliesti ir prancuzų santykiai.

Gerai informuoti asmenys mano, kad šios dvi valdžios rengiasi pripažinti Alžire įsteigtą prancuzų Vykdomąjį Komitetą.

Suvažiavę stebėtojai tvirtina, kad prancuzų apgyvendinta Quebeko sritis yra labai tinkama vieta oficialiam prancuzų pripažinimui paskelbti.

—v—

Vaikas įvykdė trečią žmogžudystę

—v—

CLEVELAND, rugp. 16 d. — 17 metų amžiaus Henry Hagert šiandien pats prisipažino užmušęs dar ir trečią vaiką. Hagert areštuotas už dvynukų nužudymą.

Šiandien suimtasis pasisakė, kad kovo mėnesį jis užmušęs 15 metų amžiaus Edgar Pugh. Hagert pranešė, kad Pugh lavonas randasi Cuyahoga upėje.

Vaiko galva peršauta, o prie kaklo pririštas bėgių galas. Hagert sakosi, kad jis jautęs norą ką nors nužudyti, todėl ir nužudęs 15 metų amžiaus berniuką.

—v—

Graikai patys tvarkys savo žemes

—v—

KAIRAS, Egiptas, rugp. 16 d. — Graikijos teritorijos bus tvarkomos graikų valdžios skirtų atstovų, šiandien paskelbė premjeras Tsouderos.

Sąjungininkai nesirengia Graikijoj sudaryti jokios britų ir amerikiečių valdžios rinkimams pravesti.

Pati graikų valdžia yra nusistačiusi pravesti rinkimus už pusmečio po jos sugrįžimo.

—v—

Mussolini išvežtas į salą

—v—

BERNAS, Šveicarija, rugp. 16 d. — Paskutinės žinios iš Italijos sako, kad buvęs diktatorius Mussolini esąs išvežtas į nedidelę salą.

Vokiečiai kelis kartus teiravosi dėl Mussolinio, bet prie salos jie negali prieiti, neturi laivų.

—v—

Socialistai prieš italų monarkiją

—v—

BERNAS, Šveicarija, rugp. 16 d. — Italijos socialistų partija išleido atsišaukimą į gyventojus, kuriame reikalauja taikos Italijai.

Socialistai labai griežtai pasisakė prieš monarchiją ir smerkia Badoglio valdžią dėl nenoro duoti amnestiją Mussolinio kalintiems italams.

—v—

— Argentinos valdžia pradėjo persekioti darbininkų unijas, nes jose esą įsigalėję komunistų agentai.

Vėliausios Naujienos

— Britų karo kabinetas susirinko specialiam posėdžiui svarstyti naujai susidariusios padėties Italijoj. Kabineto nariai telefonavo Churchilliui.

— Amerikos ir britų aviacija vakar bombardavo 60 vokiečių aerodromų šiaurės Prancuzijoj. Pavyko sunaikinti daug nacių lėktuvų ant žemės.

— 90% Milano namų visiškai išgriauta, sako žinios iš Šveicarijos. Praeitą naktį britai padarė didžiausių nuostolių.

— Sekr. Hull nesirengia važiuoti į Quebeką. Į pasitarimus bus pakviestas J.A.Valstybių ambasadorius Kanadoj.

— Badoglio valdžia pakvietė vokiečių kariuomenę šiaurės Italijos miestų gyventojams suvaldyti. Italų kareiviai nedrįsta šauti į gyventojus.

— Sovietų kariuomenei lieka tiktai 15 mylių iki Briansko.

— Bombardavimo metu Hamburge užmuštas Argentinos konsulas Ugo Lenoir. Jis žuvo kartu su kitais 500 asmenų, kurie buvo slėpynėje.

MANO TALKA

Jonas ir Ona Burus

Jie atsinaujino "Naujienas" ir pastebėjo, kad be jų negali apsieiti. P-ai Burusai gyvena 6050 S. Lafayette Ave., mėgsta apšvietą ir sąmoningai galvoja apie lietuvių socialį gyvenimą. Jis jau daug metų dirba New York Central geležinkeliui kaipo mašinistas, o jo žmona yra gabi rankdarbių mezgėja. Jų sunus Juozas jau trečias metas, kaip tarnauja kariuomenėje, o duktė Izabela turi gerą ir atsakomingą darbą. Abudu jaunuoliai yra baigę atatinkamus mokslus ir gyvenimas jiems klojasi labai gerai.

* * *

Juozas ir Paulina Jacikai

Jie yra žymus Englewoodo biznieriai ir maisto krautuvės savininkai, 6108 So. State St. P-ai Jacikai sąmoningai galvoja apie Lietuvos nepriklausomybę ir laisvę, bet taip jau jie mėgsta apšvietą ir atydžiai seka musų gyvenimą. Jie dabar jaučiasi labai laimingi, nes susilaukė gražų ir sveiką sunų Juozą (Joe Jr.). Jis gimė birželio 2-rą 1943 m. ir nepoilgam įvyks jo krikštynos.

* * *

Antanas ir Salomėja Markunai

Jie gyvena 6054 S. Lafayette Ave. ir atsinaujino "Naujienas" visiems metams laiko. Jie taip jau yra seni Englewoodo gyventojai, turi nuosavą namą ir jų gyvenimas klojasi labai puikiai. P-ai Markunai mėgsta išeiti, dalyvauja lietuviškuose parengimuose ir santykiauja visuose kilniuose musų tautos darbuose. Jie yra tėvai gražios ir kilnios šeimynos, jų vaikai užaugę ir visi gyvena sėkmingai ir gražioje nuotaikoje.

* * *

Pranas ir Uršulė Lankučiai

Nors jie yra seni "Naujienų" skaitytojai, bet jie tik pirmą kartą prenumeravo "Naujienas", ir dabar jos kasdien atsilankys į jų namus. Jie pavyzdingai gyvena adresu 6060 S. Lafayette Ave., nuosavame name. Jie užaugino tris dukteres. Visos jos yra vedusios ir gyvena labai gražioje nuotaikoje.

* * *

Steve ir Eleanor Kenušiai

Jie užlaiko tavern ir liquor store, 3510 W. 63rd St. Jie atsinaujino "Naujienas" ir yra mano nuoširdus bendradarbiai. Jų sunus Ray ir jo žmona Engela savo tėvams pagelbsti biznyje. Visi gražioje nuotaikoje sugyvena ir viskas klojasi labai gerai. Jie yra svetingi, priklauso prie įvairių organizacijų ir neatsilieka nuo lietuviško veikimo.

* * *

Franas ir Barbora Dovginai

Jų duktė Anna Sereiko prenumeravo jiems "Naujienas" visiems metams laiko. Jie gyvena 6928 S. Union Ave. P-nai Dovginai yra pavyzdingi ir pasiturinti lietuviai. Jų duktė Anna taip jau yra talentinga ir pavyzdinga mergaitė, lanko aukštąją mokyklą, baletistė, ir nuoširdžiai santykiauja su savo tėvais. Jos gimtadienis bus rugpiučio 26-tą. Linkėju tau, Anna, ilgiausių metų.

* * *

Jonas ir Monika Ragauskai

Jie gyvena, 4249 S. Rockwell St. širdingai ačiu už "Naujienų" prenumeratą. Gaila, Monika Ragauskas liepos 20-tą nukrito nuo savo namo porčiaus, bet tik tiek buvo laimė, kad nesunkiai susižeidė. Tiesa, ji buvo po daktaro priežiura, bet dabar jaučiasi geriaus. Ji nuoširdžiai dėkoja Suvalkiečių Draugystės Chorui už atsilankymą ir gėles ir taip jau Brighton Park Moterų Klubui už atsilankymą ir dovanas. Taip jau dėkoja savo kaiminkai Josephinai Burokienei už atsilankymą kas dieną ir patarnavimą. Jos vyras Jonas buvo susirupinęs savo moters padėčia, bet dabar ir jis jaučiasi smagesnis, kuomet jo žmona pradėjo pasveikti.

— Ona Dovgin.

Šaukia Svarbų Susirinkimą

SLA 238 Brighton Parko kuopa šaukia nepaprastą susirinkimą išrinkimui delegatų į Lietuvių Konferenciją.

SLA 238 Brighton Parko kuopos nepaprastas susirinkimas išrinkimui delegatų į Pittsburgho Lietuvių Konferenciją įvyks šiandien, rugpiučio 17 d., kaip 7:30 val. vakare K. Gramonto svetainėje, 4535 South Rockwell St.

Šis musų kraštas, Suvienytos Valstijos, kariauja už viso pasaulio laisvę ir demokratiją, kartu ir už musų brangią tėvynę Lietuvą — remianties Atlanto Čarteriu.

Todėl visi ir visos nariai-rės privalome dalyvauti šiame SLA 238 kuopos susirinkime ir per delegaciją Pittsburgho Lietuvių Konferencijoj pareikšti lojalumą šios šalies valdžiai ir pasidarbuoti musų pačių tautos labui. —F. T. Puleikis, rašt.

SLA 301 kp. ir Kareivių Dr-ja Pritaria Liet. Konferencijai

Susivienijimo Lietuvių Amerikoj 301 kuopa ir Lietuvių Kareivių Draugija pritaria šaukimui Lietuvių Konferencijai, kuri įvyks Pittsburghe. Abi draugijos prisideda kiekviena po $10 aukų in siųs pasveikinimus.

Delegatų negalima surasti. Visi užimti karo darbais.

Turėtų nelikti nė vienos draugijos, klubo ar kitokios organizacijos, kuri netartų žodžio dėl šaukiamos konferencijos. Jeigu negalima siųsti delegato, tai turi prisidėti nors su auka.

Amerikos Lietuvių Taryba turi užsibrėžusi kilnius tikslus kelti iš pražuties musų senąją gimtinę Lietuvą. Jeigu patys nekelsime to klausimo, tai kaip galime tikėtis, kad svetimi keltų.

Šaukiama konferencija padės pamatą, o plačioji visuomenė turės statyti namą ant to gero pamato. Šaukiama konferencija bus atstovaujama visų srovių, tik ne komunistų, nes Lietuvos jie nepripažįsta. Mat, jų tėvynė yra Rusija. Tik bėda, kad jie ten važiuoti bijo, gi kursto kitus. Lietuvių tarpe ir Lietuvos reikaluose jiems vietos neturi buti, nes jeigu jie įsimaišys, tai tik trukdys darbą. Tad visi bukite atsargus.

Vietinis

Cicero Community Chest

CICERO. — Dabartiniu laiku yra organizuojamas komitetas rinkimui aukų į Cicero Community Chest. Komiteto organizavimas, vadovaujant p. John Steinke, sparčiai stumiamas pirmyn. Suorganizuoto komiteto tikslas bus anksti rudeniop rinkti aukas.

Miestas yra paskirstytas į 35 distriktus. Tiems distriktams kai kurie kapitonai jau paskirti. Bet reikia dar daugelio kitų. Kiekvienas distriktas apima daug maž du kvadratinius blokus.

Praeity daugelis veikėjų gabiai yra pasidarbavusių aukų rinkimui Raudonajam Kryžiui, Cicero Welfare ir įvairiems kitiems tikslams. Taigi tikimasi, kad tokiu jau rupestingumu bus pasidarbuota šįmet aukų rinkti į Cicero Community Chest. Norinčios pasidarbuoti šiam tikslui ypatos prašomos susižinoti su Mr. John Steinke, kuris gyvena adresu 5335 W. 30th street, tel. Cicero 170, arba jo biznio vietoje, 5043 West 31st street, tel. Cicero 134.

Pinigai bus renkami įvairioms miesto gerovės organizacijoms, kaip pav. bernaičiams ir mergaitėms sakutams, Gerbuvio Centrui, bendrai labdaros draugijoms.

Tačiau kol kas aukos dar nerenkamos. Jos bus renkamos anksti rudeniop. O dabar yra rinkimui organizuojamasi. Taigi norinčios vajui pasidarbuoti ypatos raginamos susižinoti su komitetu. Pageidaujama, kad šie savanoriai ir savanorės gautų instrukcijų, paaiškinimų. Ir kai vajus prasidės, tai kiekvienas ir kiekviena ižnos ką daryti. —Walter D. North,
Publicity Chairman,

Iš Atostogų Tabor Farmoje

CICERO. — Mrs. Pallulis su savo seseria Mrs. Liutkus rašo, jog turi labai gerus laikus. Jau antra savaitė, kaip jos apleido namus. O kaip ilgai jos ten bus, tai niekas negali atspėti. Aš betgi galiu užtikrinti, kad ilgai tai nebus, nes ir priežodis sako "namai pragarai, met be namų negerai".

Jos, pasilsėjusios, sugrįš saulės iškepintos, parudavusios, vėl stos namų ruošai ir paleis savo širdukus pasilsėti, nes jie dabar prakaituoja. Ypač p. Pallulis dieną iš dienos prie karšto didelio pečiaus verda, kepa. Mat, darbininkai dirba, tai turi ir pavalgyti.

P-as Tamošaitis ir A. Lingė su dukteria išvažiavo į Rhinelanderį atostogų. Tamošaitis išvyko pirmą kartą, o A. Lingė ten viską žino. Jie abudu pabėgo nuo hay fever, nes jau pradeda kankinti.

Aš linkiu jiems sveikiems buti ir pagauti daug žuvies. Mat, p. Lingė turi praktikos žuvauti, gi p. Tamošaitis tai labai mėgsta grybauti. Kaip dabar atrodo, tai jie ten pigiai išsimaitins ir sveiki namo sugrįš. —D.

Lietuvis Gavo Seržanto Rangą

Tarnaujantis Texas valstijoje lietuvių kilmės karys, Leo A. Rainis, gavo seržanto rangą. Jo tėvai gyvesa Chicagoje, Bridgeporte, adresu 3350 So. Union ave.

KAREIVIŲ LAIŠKAI

LAIŠKĄ GAVO KEISTUČIO CHORO WRITE HIM CLUB

Rašo seržantas Leo Jaslis iš užjurio

Yep, tikėsit ar netikėsit, čia rašo Leo ir duoda žinot, kad viskas yra tvarkoje šiame linijos gale.

Nepaprastas dalykas pasitaikė vakar naktį. Mes turėjome lietaus, kuris neprivalėjo lyti iki rugsėjo ar spalių mėnesio. Ir, suprantate, — aš sakau, kad lijo!

Žinia, turėjo lyti pačiam vidurnakty, o prie to turėjo buti skylė stoge kaip tik ties ta vieta, kur mano lova buvo paklota. Taigi teko trauktis tolin nuo prakiurimo.

Gavau du laišku nuo jusų. Pirmas klubo laiškas, rašytas birželio 22 dieną. Jį gavau 15-tą. Antras V laiškas, datuotas birželio 20-tą. Jį gavau 17-tą.

Malonu girdėti, kad visi jaučiasi gerai, kad paukščiai dainininkai vis dar tebečiulba. Geriausi mano linkėjimai Choro narėms ir nariams, ačiu taipgi už jų gerų linkėjimus ir laiškus.

Kaip tamstų mėnesienos kelionė laivu pavyko? Ar nepavyko? Manau, tai bus ir viskas šiam kartui. — Geriausios kloties visiems, Leo.

LAIŠKĄ GAVO KEISTUČIO CHORO WRITE HIM CLUB

Rašo jureivis J. J. Wasilauskas iš užjurio

Hello, my dear Aldona, —

Net trumpas Hello nuo jusų yra saldus. Smagu, kad viskas pas tamstas klojasi gerai. Tikiuos, kad tamsta gerai prižiuri savo gerklę, Aldona, nes, atsimeni, tam tikrą ketvirtadienį sakei, jogei gerklė yra išdžiuvusi. O dabar iki kito karto, — **nuoširdžiai Joe.**

Hello Klimas, —

Jaučiuosi tikrai šauniai. To paties veliju jums. Taigi aš esu itin užimtas pusseptintos dienos savaitėje. Sunku man pasakyti ką daugiau, nes mes esame visą laiką draudžiami perdaug dalykų pasakoti. Tad geriausi linkėjimai jums, — **tikrai jusų Joe.**

Dear Lucille, —

Tamsta negirdėjai apie mane ilgą laiką! Tikrai norėčiau, kad iki šio laiko butum išgirdusi, Lucille. No, ne — aš nesutikau tų ir tų. Norėčiau sutikti: jie tikrai gautų karštų vaišių nuo Joe. Smagu girdėti, kad tamsta gyveni gerai, kaip visuomet, ir vis gi maloniai atmeni Joe. Ačiu milioną kartų už atminti. Taigi geriausi linkėjimai. Tikiuos sugrįžti atgal greitai. Iki to greitumo — **nuoširdžiai jusų Joe.**

ENGLISH COLUMN

They Said Last Week

President Roosevelt:

"As Commander in Chief, I hereby invoke every citizen to give all possible aid and support to this Third War Loan drive (beginning Sept. 9), not only so that our financial goal may be reached, but to encourage and inspire those of our husbands and fathers and sons who are under fire on a dozen fronts all over the world. It is my earnest hope that every American will realize that in buying war bonds in this Third War Loan he has an opportunity to express voluntarily and under the guidance of his conscience the extent he will 'back the attack.' The American people supported well the First and Second War Loan drives and in fact did even more than was asked of them. Our need for money now is greater than ever, and will continue to grow until the very day that victory is won; so we must ask far more sacrifice, far more cooperation than ever before."

—o—

Vice President Henry A. Wallace:

"Labor is beginning to do its part in enlightening the public. It is beginning to make crystal clear that 97 per cent of labor has cooperated 300 per cent with our Government in the war effort. More and more in the future labor will demonstrate that it can cooperate with both employers and agriculture in those measures which lead to increased employment, increased production and a higher standard of living. The people of America know that the second step toward fascism is the destruction of labor unions. There are Midget Hitlers here who continually attack labor. There are other demagogues blind to the errors of every other group who shout, 'We love labor, but...' Both the Midget Hitlers and the demagogues are enemies of America. Both would destroy labor unions if they could. Labor should be fully aware of its friends and of its enemies."

J. Edgar Hoover, Director of the Federal Bureau of Investigation:

"Law enforcement may be proud of its accomplishments in the present national emergency. The activities of foreign espionage agents and subverters have been curbed before they could accomplish their fiendish aims. To date, not a single successful act of foreign directed sabotage has occured to hinder our war efforts. We have, by planning and coordination, avoided the hysteria which prevailed in World War I, when innocent persons were persecuted and harmed as the result of ill-advised vigilante activities. We have kept the home front secure. But we must not relax for one moment in our vigilance."

* * *

Mayor Fiorello H. La Guardia, of New York City:

"Mussolini, the little dog of Hitler, has finally given his resignation. What we would like to know is whether the Fascist Government will continue in Italy and whether Italy will continue to collaborate with Hitler and the Nazis. No news so far received from Rome radio has indicated any change in the Government involving the destruction of Fascism. Until that happens and the armed forces (of Italy) capitulate, we will continue to make war. The American people would not be deceived and would not tolerate any tricks to prolong the war or aid Hitler, by the substitution of Badoglio for Mussolini. People of Italy, the decision is in your hands — eliminate the Government. When we say that, we mean to say the complete elimination of the Fascist philosophy and the Fascist Government."

AKIŲ SPECIALISTAI

DR. VAITUSH, OPT.
LIETUVIS

Mano 20 metų praktikavimas jusų garantavimas.
Optometrically Akių Specialistas
Palengvina akių įtempimą, kuris esti priežastimi galvos skaudėjimo, svaigimo, arba aptemimo, nervuotumo, skaudamą akių karštį, atitaiso trumparegystę ir toliregystę. Prirengia teisingai akinius. Visuose atsitikimuose egzaminavimas daromas su elektra, parodančia mažiausias klaidas. Speciali atida atkreipiama į mokyklos vaikus.
Atitaisome akių color blind.
VALANDOS: nuo 10 ryto iki 8 v. vak. Seredomis uždaryta, o Nedėlioj pagal sutartį.
Daugely atsitikimų akys atitaisomos be akinių. Kainos pigiau kaip pirma.
4712 South Ashland Av.
Phone YARDS 1373

Dr. G. SERNER
LIETUVIS AKIŲ GYDYTOJAS
25 metų patyrimas

Tel. Yards 1829
Pritaiko Akinius.
Kreivas Akis Ištaiso.
Ofisas ir Akinių Dirbtuvė
3401 SO. HALSTED ST.
kampas 34th St.
Valandos nuo 10 iki 4, nuo 6 iki 8
Nedėlioj pagal sutartį.

DR. KARL NURKAT
(NURKAITIS)

Pritaiko atsakomingai akinius už prieinamą kainą ir ant lengvų išmokėjimų.
3241 S. Halsted Street
PHONE CALUMET 4591
RAKANDŲ KRAUTUVĖ

KITATAUČIAI

DR. HERZMAN
IŠ RUSIJOS
Gerai lietuviams žinomas per 39 metus kaipo patyręs gydytojas chirurgas ir aukušeris.
Gydo staigias ir chroniškas ligas vyrų ir moterų ir vaikų pagal naujausius metodus. X-Ray ir kitokius elektros prietaisus.
Ofisas ir Laboratorija
1031 W. 18th St. netoli Morgan St.
Valandos nuo 10—12 pietų ir nuo 6 iki 7:30 val. vak. kiekvieną dieną, išskiriant šeštadienio vakaro ir nedėliomis.
Tel. CANAL 3110.
Rezidencijos telefonas:
Superior 9454 ar CENTRAL 7464

Dr. Charles Segal
OFISAS:
4729 So. Ashland Ave.
— 2-ros lubos —
CHICAGO, ILLINOIS
Ofiso Valandos:
Nuo 10—12 val. ryto, nuo 2 iki 4 val. popiet ir nuo 7 iki 8:30 val. vakaro. Nedėliomis nuo 10 iki 12 valandai dieną.
Phone MIDWAY 2880

LIETUVIAI

GYDYTOJAI IR DENTISTAI
Amerikos Lietuvių Daktarų Draugijos Nariai

Phone CANAL 6122
Dr. S. BIEŽIS
GYDYTOJAS IR CHIRURGAS
2201 West 22nd Street
Valandos nuo 1—3 ir 7—8
Seredomis ir Nedėl. pagal sutartį
Rez. 3241 W. 66th Place
Phone REPublic 7868

Ofiso Tel. VIRGINIA 0036
Aezidencijos telefonas
BEVERLY 8244
DR. T. DUNDULIS
GYDYTOJAS IR CHIRURGAS
4157 ARCHER AVENUE
Ofiso valandos:
nuo 1—3 ir nuo 6—8:30 val. vakaro
Trečiadieniais pagal sutartį.

✚
Dr. F. Pulsucki Le Van
DR. GRACE ILIFF
GYDYTOJAS IR CHIRURGAS
Valandos kasdien 2—4 ir 7—9 vak.
Ketvirtadieniais tik pagal sutartį
1957 W. Garfield Blvd.
Cor. Damen HEMLOCK 6699

A. Montvid, M. D.
West Town State Bank Bldg.
2400 WEST MADISON STREET
Val.: 1 iki 3 popiet, 6 iki 8 vak.
Telefonas SEELEY 7330
Namų telefonas BRUNSWICK 0597

Telefonas YARDS 3146
DR. V. A. ŠIMKUS
GYDYTOJAS IR CHIRURGAS
IR AKINIUS PRITAIKO
744 W. 35th Street
Valandos: 11—12; 2—4 ir 6:30—8:30
Pirmadieniais tik nuo 2—4 ir 6:30—8:30. Šventadieniais: 11—12.

DR. STRIKOL'IS
Gydytojas ir Chirurgas
Ofisas 4645 SO. ASHLAND AVE.
Ofiso val.: nuo 2 iki 4 ir nuo 6 iki 8 val. Nedėlioj pagal susitarimą.
Ofiso tel. YARDS 4787
Namų tel. PROSPECT 1930

DR. C. Z. VEZEL'IS
DENTISTAS
4645 So. Ashland Ave.
arti 47th Street
Telefonas YARDS 2246
Valandos: nuo 9 iki 8 vakaro
Seredoj pagal sutartį.

DR. BRUNO J. ZUBRICK'AS
GYDYTOJAS IR CHIRURGAS
NAUJOJE VIETOJE
2403 West 63rd St.
VALANDOS: 2—4 popiet ir 7—9 vakaro, trečiadieniais ir sekmadieniais pagal susitarimą.
Telefonas HEMLOCK 7899
Namų tel. HEMLOCK 0333

KITI LIETUVIAI DAKTARAI

Tel. HEMLOCK 5849
Dr. Peter T. Brazis
GYDYTOJAS IR CHIRURGAS
6757 S. Western Ave.
VALANDOS: 1 iki 3 ir nuo 7 iki 9
Treč. ir Sekm. susitarus.

Dr. Emily V. Krukas
GYDYTOJA IR CHIRURGAS
4146 Archer Avenue
Ofiso Tel. LAFayette 3210
Res. Tel. LAFayette 0094
Jeigu Neatsiliepia—
Šauk KEDzie 2868.
VALANDOS:
Pirmad., Antrad., Ketvirt. 6—9 vak.
Penktad., Šeštad. 8:30—9:30 vakaro
Sekmadienį pagal susitarimą.

DR. MARGERIS
3325 So. Halsted St.
Valandos: nuo 10 iki 2
ir nuo 6 iki 8.
Sekmadieniais nuo 10 iki 12.
Phone YARDS 7299

Inž. Aleksandrovas

TRANSATLANTINIAM KABELIUI 85 METAI

(Tęsinys)

"Sairosas Didysis"

1858 m. birželio m. 21 d. "Niagara" ir "Agamemnonas" susitiko pusiaukely iš Amerikos į Europą, sujungė abiejų kabelių galus, sujungimo vietą izoliavo ir nuleido dugnan. Tada "Agamemnonas" ir "Niagara" pasuko priešingomis kryptimis. Palengva nusivyniodamas nuo špulių, kabelis leidosi ant "Mauri plokštakalnio".

Vėl prasidėjo nesėkmės. Čia kabelis pateko į "Niagaros" mašinų skyrių, kur jį sugadino, čia jis pats truko be matomos priežasties... Laivai sugrįžo į uostą, nutiesę tik keletą kilometrų kabelio.

Po 17 dienų Fildas pakartojo bandymą. "Niagara" ir "Agamemnonas" vėl susitiko vandenyno viduryje ir vėl atsisveikino. palinkėję vienas antram sėkmės.

Visi, be Fildo, buvo įsitikinę, kad ir vėl nieko neišeis. Tačiau 1858 m. rugpiučio m. 4 d. 2 val. 30 min. "Niagara" įplaukė į įlanką prie Niufaundlendo. Tuo pačiu laiku ir "Agamemnonas" priplaukė Irlandijos krantus. Kabelį sujungė su aparatais ir ėmė keistis pirmaisiais dar neryškiais signalais.

Rugpiučio m. 12 d. 5 val. 35 min. pirmą kartą buvo gautas iš Niufaundlendo visai suprantamas pranešimas. Rugpiučio m. 17 d. garlaivių kompanija "Cunard Line" telegrafu pranešė apie dviejų garlaivių susidurimą juroje. Iš Amerikos į Europą atėjo neramios žinios apie labai smarkų geltonojo drugio išsiplėtimą. Amerikos ir Europos karo vadovybės duodavo telegrafu įsakymus savo laivams, kurie buvo įvairių žemynų uostuose.

Pirmos transatlantinės telegrafo linijos atidarymas Amerikoje virto tautine šventė. Visi kalbėjo ir rašė tik apie Sairosą Fildą. Laikraščiai ir žurnalai vadino jį "Sairosu Didžiuoju". Žinomasis amerikiečių poetas Longfellow parašė eilėraštį, kuriame jis lygino telegrafo linijos Amerika—Europa pravedimą su didžiausiais XIX amžiaus įvykiais.

Tačiau staiga kabelis nutilo. Amerikoje dar tebevyko iškilmės, kabelį eksploatavusios bendrovės akcijos smarkiai kilo, o čia Fildas pronešė: "Nuo 1858 m. rugsėjo m. 1 d. mes iš Irlandijos gavome tik kažin kokius neaiškius ženklus."

Tada viši ėmė pulti "Sairosą Didįjį". Vieni tvirtino, kad kabeliu iš viso nebuvo perduota nė viena raidė, kiti rašė, kad ir pats kabelis visai nebuvo nutiestas ir kad visa tai tebuvusi apgavystė.

Inžinierius Džordž Treskot pareiškė, kad dėl nesėkmės kaltas tas fabrikas, kuriame buvo pagamintas kabelis. Mediniai ritiniai su kabeliu perilgai stovėję vasaros saulės atokaitoje. Gutaperča ištirpusi ir apnuoginusi vielas. Apie 600 km. kabelio, kaip netinkamo, buvę atmesta jau pačioje dirbtuvėje, tačiau jį reikėję atmesti visą.

"Gret Istern"

Šiuo visuotinio nusiminimo metu kai kurie kabelio kompanijos dalyviai išlaikė vyriškumą ir reikalavo: "Jei jau kartą pradėta, reikia eiti iki galo. Padarysim naują kabelį, rasim kitą laivą, pavyzdžiui, "Gret Istern".

Tais laikais "Gret Istern" buvo tikra baisenybė: 204 m. ilgio ir 25 m. pločio. Jam nebuvo net tinkamų prieplaukų, ir laivas dažniausiai stovėdavo reide be krovinių ir be keleivių. Jis buvo skirtas plaukioti tarp Londono ir Niujorko ir galėjo iš karto paimti apie 5,000 keleivių.

Kai "Gret Istern" buvo pasamdytas, Fildas vėl pagyvėjo. Jis perdirbo laivo apatinę dalį ir įtaisė joje prietaisus kabeliui vynioti, tormozuoti ir pakelti. Fildas labai skubėjo nutiesti kabelį, nes buvo įsitikinęs, kad pilietinis karas tarp Šiaurės ir Pietų Amerikos štatų greitai baigsis ir tada prasidės gyvas susisiekimas telegrafu tarp Amerikos ir Europos.

Į "Gret Istern" įkrovė 7,000 tonų kabelio, ir 1865 m. birželio m. laivas išplaukė iš Irlandijos. Apie 1000 km. nuo Niufaundlendo kabelio galas išsprudo ir dingo vandenyje. Tačiau ir šis didžiulis nepasisekimas (juk buvo pražudytas visas kabelis) nebegalėjo sulaikyti pradėtojo darbo, — taip labai buvo reikalinga telegrafo linija tarp Europos ir Amerikos, — tik vietoj vienos akcinės bendrovės susiorganizavo kita.

Beveik po metų Fildas vėl išplaukė į jurą tuo pačiu "Gret Istern" laivu. 1866 m. birželio m. 12 d. vieną kabelio galą pritvirtino prie Irlandijos kranto, o birželio 27 d. "Gret Istern" pasiekė Niufaundlendą. Diena praėjo, kol buvo padaryti reikalingi sujungimai, o 5 val. vakare jau buvo įruoštas puikus telegrafo ryšys tarp Europos ir Amerikos.

Tada Fildas išplaukė žvejoti kabelio, kuris buvo išsprudęs 1865 m. liepos m. apie 1000 km. nuo Niufaundlendo. Tris dienas paieškoję, kabelio galą surado specialėmis povandeninėmis "replėmis", užtraukė jį ant laivo denio ir nutiesė iki Niufaundlendo. Ir šis kabelis, apie metus pragulėjęs vandenyje, pasirodė tebesąs visai tinkamas. Tokiu budu Europa su Amerika susijungė iš karto dviem kabeliais.

"Aš niekuomet neužmiršiu šio momento, — rašė Fildas. — Kai į mano klausimą iš Valencijos įlankos pranešė, kad abu kabeliai puikiai veikia, aš nebetvėriaus net geriausių draugų tarpe. Nuėjęs į savo kajutę ir užsirakinęs, aš pergyvenau keletą akimirksnių, kurių negaliu pavadinti laimingiausiais mano gyvenime tik dėlto, kad man atrodė, jog aš tuojau numirsiu."

Plaukdami "Gret Istern" laivu, lordas Kelvinas, Glasas ir laivo kapitonas Andersonas išrado naują telegrafo aparatą, vadinamą Tomsono sifonrekorderiu. Šis aparatas ir dabar dar vartojamas povandeninių kabelių linijose.

1900 metais 13-ka kabelių kirto Atlanto vandenyno dalį. Kabelių konstruktoriai dabar turėjo prityrimo iš pirmųjų bandymų nutiesti povandenines telegrafo linijas ir žinojo, kad gutaperčą ypačiai reikia saugoti nuo juros vandens ir gyvulių, kurie sužaloja izoliaciją. Gutaperča dar ir dabar tebėra standartinė povandeninių kabelių izoliavimo medžiaga, nors pačių kabelių konstrukcija pasidarė žymiai sudėtingesnė.

Giliose vietose kabelis paprastai turi 25 mm diametrą, ir kiekviena juros mylia sveria apie 2 tonas. Arti krantų diametras padidėja iki 75—90 mm, nes čia butinai reikalinga patikimesnė apsauga ir nuo gyvulių, ir nuo inkarų. Tokio kabelio viena juros mylia sveria iki 30 tonų!

Kiekviena kompanija, eksploatuojanti kabelį, arba atitinkama valstybinė organizacija dabar turi ištisą laivyną, sudarytą iš specialinių laivų kabeliui tiesti ir smulkesnių laivų — jam remontuoti.

Karo metu priešo povandeninis kabelis sudaro labai svarbų užpuolimo tikslą. 1914—1918 m. kare anglai ir prancuzai tuojau nutraukė kabelį, kuris jungė Vokietiją ir J. A. V.

(GALAS)

NAUJIENŲ-ACME Telephoto

Sgt. Jesse Wright ir jo žmona Caroline, kurie, sakoma, prisipažinę pavogę Judith Gurney iš Albany (Ore.) ligoninės.

Chicagoj Lankosi Didelio Lėktuvo Įgula

—v—

Praėjusį sekmadienį, rugpiučio 15, Chicagoje lankėsi seržantas Clarence E. Winchell. Jo tėvai gyvena adresu 639 North Humphrey ave., Oak Park.

Seržantas Winchell buvo bombonešio "Memphis Belle" įgulos narys. Tas lėktuvas atliko 25 atakas prieš Vokietijos centrus.

Dabar lėktuvas pargabentas į Jungtines Valstijas ir bus demonstruojamas šioj šaly. Atvyko į Chicagą to lėktuvo įgula, viso 10 vyrų.

KORESPONDENCIJOS

Waterbury, Conn.

—v—

Nepaprastas piknikas

—v—

Lietuvių Komitetas dėl Apgynimo Amerikos rengia nepaprastai įdomų pikniką, kuris įvyks rugpiučio (August) 29 dieną Lietuvių Parke, už Lakewood. Prasidės 12 val. dienos ir tęsis iki 9 val. vakaro. Rengėjų komisija parupins įdomią programą. Kalbės kongresmanas Joseph Talbot, kuris už lietuvius ir Washintone daug užtaria, Waterbury Defense Council pirm. James Moran ir atstovai nuo Raudonojo Kryžiaus. Dalyvaus ir kiti žymūs žmonės. Be to, bus geras orkestras, bus skanių užkandžių ir gėrimų. Žodžiu, tai bus vienas įdomiausių piknikų šiame sezone. Tikslas šio pikniko, — pagelbėti sukelti trukumą pinigų dėl pirkimo ambulanso Raudonajam Kryžiui. Ambulansas bus nupirktas Lietuvių Komiteto dėl Apgynimo Amerikos rugsėjo mėnesį.

Pikniko tikslas svarbus, programa yra paruošta graži, Todėl rengėjų komisija kviečia visuomenę atsilankyti ko skaitlingiausia.

Rengėjų komisija: Jonas Klikna, Jonas Adomėlis, Bolis Petrauskas, Antanas Orantas, Dr. M. J. Colney, Jacob Trečiokas, Antanas Lazdauskas.

Dr. M. J. Colney

—v—

Cleveland, Ohio

—v—

Pirmas piknikas

Šią vasarą vietos lietuvių organizacijos patriotiškais ir kitokiais sumetimais piknikų nerengia. Žinote, truksta gazolino, padangos dėvisi, negalima gauti reikalingo "štofo". Be to, ir jaunimo labai mažai.

Kai vietos organizacijos su piknikais nutarė palaukti patogesnio laiko, tai clevelandiečiams surengė pramogą "Lietuvių Žinių" leidėjas, p. Gabaliauskas, kuris dabar apsigyveno Pittsburghe.

Kaip žinia, p. Gabaliauskas ilgoką laiką gyveno musų kolonijoje. Jis čia turi nemažai pažįstamų bei draugų. Pats savaime suprantama, kad ir jo laikraštis čia turi geroką skaičių skaitytojų.

Ir vis dėlto tenka pasakyti, jog "Lietuvių Žinių" rengiamas piknikas visai nekaip tepasisekė. Žmonių tesusirinko apie trejetas šimtelių, o gal ir mažiau. Iš pradžių piknikas atrodė visai skystas, tik vakarop šiek tiek daugiau žmonių prisirinko. Rengėjams teko gerokai ir pasinervuoti.

Galimas daiktas, jog viską sudėjus ir viską išėmus rengėjams vienas kitas doleris pelno liko. Tačiau tikrai galima sakyti, jog visas "klapatas" neapsimokėjo.

Piknikams, kaip matote, laikai nekokie. Apie juos gal reikėtų pamiršti "for the duration".

O gal buvo ir kitokių priežasčių, bet į tai šį kartą nesigilinsiu. **—Vietinis**

—v—

Radio

Šiandien, antradienį, 7 val. vakaro, radio klausytojai galės smagiai praleisti valandėlę, klausydami Peoples Furniture Co. reguliario antradienio radio programo iš stoties WGES. Skambės gražios ir parinktos dainelės, muzika, pranešimai ir visokios įdomybės. Nepamirškite pasiklausyti. **Rsep. XAX.**

JAUČIATĖS BLOGAI?
VISIŠKAI PALENGVINSITE SAU—ŠIUO MODERNIŠKU ŠVELNIU BUDU

● Kuomet kankinatės vidurių užkietėjimu—žarnos neveikios, skauda galvą, nėra energijos—palengvinsite sau šiuo modernišku budu — kramtykite FEEN-A-MINT. Ši skoninga kramtoma guma vidurius liuosuoja švelniai ir tikrai. Milionai žmonių naudoja FEEN-A-MINT. Tik pakramtykite FEEN-A-MINT einant gulti, naudokite tiktai pagal nurodymus ant pakelio. Sekantį rytą malonus palengvinimas pagelbės jums vėl jaustis puikiai.

10c

RADIO PROGRAMAI LEIDŽIAMI BUDRIKO KRAUTUVĖS PER 14 METŲ:

W. C. F. L. 1000 k. nedėlios vakare 9 valandą.
W. H. F. C. 1450 k. ketvergo vakare 7 valandą.

Pilnas didelis pasirinkimas namams rakandų, gerų Parlor Setų, Pečių, Karpetų, Radijų ir didelė Jewelry Krautuvė sykiu su Rakandų Krautuve po vienu stogu. Taipgi Rekordai, Gaidos.

Jos.F.Budrik
INCORPORATED
3241 S. Halsted St.
CHICAGO, ILL.
Tel. CALUMET 7237-4591

DIRBTINI DANTYS
Į kuriuos gražu žiurėti!
Nepaprastas pavertimas iliuzijos į tikrenybę. Yra labai prižiurima, kad išvengus raukšlių ir dirbtinos išvaizdos. Visos pastangos dedamos atbudavojimui naturalės išžiuros.
PERMATOMOS PLEITOS

Specializuotas Patarnavimas —jie turibut PERFECT **22.50**
1 dienos patarnavimas
VULCANITE $12.85
DUBLIKATAI ..... $5.00 up
PATAISYMAI ..... $1.50 up
PLASTIC RESINS
3 dienų special
Kiti $35 ir aukš. Tikri, naturalųs Dirbame pleitas įspaustas ir gautas tik iš laisniuotų dentistų.
PEOPLES DENTAL LABORATORIES
10 W. Jackson, 3rd fl., roh State
Atidara vakarais iki 8:30 val. Šeštadieniais iki 6 vakaro.
Tobulas Pritaikymas Garantuotas

VICTOR BAGDONAS
LOCAL & LONG DISTANCE MOVING
Perkraustom fornišius, pianus ir visokius rakandus bei štorus. Vežam į farmas ir kitus miestus. Žema kaina. Musų darbas garantuotas. Taipgi pristatome anglis į visas miesto dalis.
3212 So. Halsted St.
Šaukite Tel. VICTORY 0066

—v—

Sophie Barcus
RYTINĖ RADIO VALANDA
—IŠ STOTIES—
W.G.E.S.
Kasdien nuo 8:45 val. ryto iki 9:15 val. ryto.
Subatomis nuo 8:30 iki 9:15 val. ryto.
Pirmadieniais taipgi 7:00 val. vakare.
Išgirskite vėliausias žinias muziką ir kitus įdomius pranešimus.

EXTRA! EXTRA!
Permainytas vardas ir adresas
MONARCH LIQUOR
Lietuviškas Žydukas
NATHAN KANTER
3529 S. HALSTED ST.
Phone YARDS 6054

Sutaupysim jums pinigų perdirbdami musų dirbtuvėj Jusų seną setą į naują. Darbas garantuojamas.
ARCHER AVENUE FURNITURE MFG.
JOS. KAZIKAITIS, Savininkas.
4140 Archer Ave.
Telefonas LAFAYETTE 3516

★ **FOTOGRAFAS** ★
CONRAD
FOTOGRAFAS

Studija įrengta pirmos ryšies su moderniškomis užlaidomis ir Hollywood'o šviesomis. DARBAS garantuotas.
420 W. 63rd St.
Tel. ENG. 5883-5840

KODĖL KENTĖTI DĖL KOJŲ? D-RO Blaszczynskio Gyduolės gaunamos vaistinėse, pagelbės Jums! BOROCYL Milteliai nuo niežėjimo, perdidelio prakaitavimo, prasto kvapsnio ir užkrėtimo odos, išsaukiančios atleto koją. BOROCYL skystis lengvoms žaizdoms, nuo perštėjimo, nudegimo, susižeidimų ir visokių odos ligų.
BOROCYL CO., 1200 N. Ashland Av. Tel. BRUNS. 7209

Jei Kam Reikalingi Pinigai
Duodam PASKOLAS
ant Pirmų Morgičių
UŽ MAŽESNĮ NUOŠIMTĮ
BE KOMIŠINO

Patarnavimas Greitas ir Teisingas
DABAR MOKAME 2½% UŽ PADĖTUS PINIGUS
STANDARD FEDERAL SAVINGS and LOAN ASSOCIATION of CHICAGO
JUSTIN MACKIEWICH, Pres. and Mgr.
4192 Archer Avenue • Virginia 1141

Tiesa ar netiesa kvotimai savininkams ELEKTRIKINIŲ ROASTERIŲ

Pareiškimas — Mėsa turi buti laikoma refrigeratoriuje iki pat kepimo.
☐ TIESA ☐ NETIESA
Viršuj pareiškimas yra neteisingas. Mėsa turi but išimta iš refrigeratoriaus 2 arba 3 valandas prieš kepimą.

Pareiškimas — Mėsa turi buti pakepinta 30 arba 45 minutes su atidarytomis durelėmis.
☐ TIESA ☐ NETIESA
Viršuj pareiškimas yra teisingas. Po apkepinimo pasukite šilimos kontrolę žemiau (kaip yra nurodyta kepimui įvairių mėsų).

Pareiškimas — Daržoves turi buti verdamos su daug vandens.
☐ TIESA ☐ NETIESA
Viršuj pareiškimas yra neteisingas. Daržovės turi buti verdamos su kiek galima mažiau vandens (¼ arba ½ puoduko karšto vandens).

Pareiškimas —Pilnas valgis—mėsa, bulvės, daržovės ir prieskoniai — gali but išvirti elektrikiniame roastery vienu sykiu.
☐ TIESA ☐ NETIESA
Viršuj pareiškimas yra teisingas. Elektrikinis roasteris kaip kada yra vadinamas 4-in-1 virtuvas.

Pareiškimas —Elektrikinis roasteris yra parankus prirengimui pietų kariams ir partijoms.
☐ TIESA ☐ NETIESA
Viršuj pareiškimas yra teisingas. Priežastis yra tame, kad visokios ryšies kepsniai gali buti pagaminti roastery. Pabandykit kitą syk.

Pareiškimas —Elektrikinis roasteris yra geras kenavimui vaisių arba daržovių.
☐ TIESA ☐ NETIESA
Viršuj pareiškimas yra teisingas. Jųs galite vartoti karšto vandens metodą arba kepimo metodą kenavimui vaisių ir tomačių.

ELEKTRIKA TARNAUJA KARUI—NEEIKVOKITE JOS!
FOR VICTORY BUY UNITED STATES WAR BONDS AND STAMPS
COMMONWEALTH EDISON COMPANY
VICTORY HOME CENTERS

NAUJIENOS
THE LITHUANIAN DAILY NEWS
Published Daily Except Sunday by The Lithuanian News Pub. Co., Inc.
1739 South Halsted Street
Telephone CANal 8500

Subscription Rates:
$6.00 per year in Canada
$6.00 per year outside of Chicago
$8.00 per year in Chicago
3c. per copy.

Entered as Second Class Matter March 7th 1914 at the Post Office of Chicago, Ill., under the act of March 3rd 1879.

Naujienos eina kasdien išskiriant sekmadienius. Leidžia Naujienų Bendrovė, 1739 S. Halsted St., Chicago, Ill. Telefonas Canal 8500.

Užsakymo kaina:

Chicagoje—paštu:	
Metams	$8.00
Pusei metų	4.00
Trims mėnesiams	2.00
Dviem mėnesiams	1.50
Vienam mėnesiui	.75
Chicagoj per išsiuntinėtojus:	
Viena kopija	3c
Savaitei	18c
Mėnesiui	75c
Jungtinėse Valstybėse, ne Chicagoj,	
Metams	$6.00
Pusei metų	3.25
Trims mėnesiams	1.75
Dviem mėnesiams	1.25
Vienam mėnesiui	.75
Užsieniuose:	
Metams	$8.00
Pusei metų	4.00
Trims mėnesiams	2.50

Pinigus reikia siųsti pašto Money Orderiu kartu su užsakymu.

Čekų mintys apie Centro Europos Federaciją

Čekoslovakijos ir Lenkijos vyriausybės buvo susitarusios susidėti po karo į federaciją ir planavo į tą federaciją įtraukti dar Jugoslaviją ir Graikiją. Lenkai galvojo apie federaciją nuo Baltijos juros iki Juodosios ir Viduržemio jurų, apimančią kokius 120 milionų gyventojų.

Bet pernai metais Benešo vyriausybė tai federacijos idėjai atšalo. Čekų-lenkų bendra komisija, kuri turėjo paruošti federacijos konstitucijos projektą, savo darbo nepradėjo. Spaudai čekoslovakų vadai pasakė, kad į federaciją su lenkais jie eis tiktai tuomet, kai šitam sumanymui pritars Rusijos valdžia.

Tarp Benešo ir velionio Sikorskio vyriausybių perbėgo juoda katė. Tačiau lenkai federacijos idėjos neatsižadėjo. Susidarius naujam lenkų kabinetui, su liaudininkų Mikolajczyku priešakyje, ėmė vėl kalbėti apie Centro Europos Federaciją ir čekoslovakai.

Įdomų šituo klausimu pareiškimą padarė viename susirinkime Londone čekoslovakų užsienio reikalų ministerio pavaduotojas, Hubert Ripka. Jisai, kaip praneša Overseas žinių agentura, pasisakė esąs griežtai priešingas tokiai federacijai, kuri sujungtų Centro Europos tautas "atsigynimui nuo Vokietijos ir Rusijos".

Centro Europos Federacija, jo nuomone, turėjo patenkinti sekančias šešias sąlygas: 1) Ji turi but įkurta Europos politinės ir ekonominės sistemos viduje; 2) Federacija ne tiktai neprivalo buti atkreipta prieš SSSR, bet turi buti įsteigtas draugingas bendradarbiavimas tarp Federacijos ir Rusijos; 3) Federacija turi nuolatos ir sistemačiai ugdyti sąjungos ryšius tarp Britanijos, Francuzijos, Jungtinių Valstybių ir Rusijos, stiprindama santykius tarp rytų ir vakarų; 4) ji turi buti paremta nepriklausomybės ir lygių teisių pripažinimu visiems savo nariams, kad nė viena tauta nesistengtų dominuoti kitų; 5) ji turi buti įkurta tikrai laisvu dalyvaujančiųjų tautų nutarimu, o ne spaudimu iš oro; 6) vidujinė santvarka Federacijai priklausančiose valstybėse turi buti paremta politinės, ekonominės ir socialinės demokratijos principais.

Dr. Ripka pastebėjo, kad šitokiai Centro Europos Federacijos sąvokai gali priešintis tiktai tie, kurie "norėtų išskirti Sovietų Rusiją iš dalyvavimo sprendimuose apie Europos ir pasaulio tautų likimą".

Tai skamba, kaip pasukimas atgal į tą nusistatymą, nuo kurio čekoslovakai buvo nukrypę. Dr. Ripka jau nesako, kad čekoslovakai į Federaciją eis tiktai tuomet, kai jie gaus Rusijos sutikimą. Dabartinė Rusijos valdžia jokių mažųjų tautų federacijų Europoje nenori, nes ji žiuri į jas, kaip į busimus savo vasalus, kuriuos ji arba prijungs, jei galės, prie savo imperijos, arba valdys per savo kvislingus. "Sutikimo" dėtis į Federaciją čekoslovakai iš Rusijos negaus, — jeigu jie jo prašys.

Kas kita, jeigu jie be prašymo ims su kitomis tautomis organizuoti Federaciją, bet pareikš, kad Federacijos tikslai **neprivalo but atkreipti prieš Rusiją** arba prieš kurią nors kitą didžiąją valstybę, dalyvaujančią Jungtinių Tautų koalicijoje. Čekoslovakų užsienio reikalų ministerio pavaduotojas kaip tik tą ir sako, pridurdamas dar, kad Federacija ne tiktai nebus atkreipta prieš Rusiją, bet stengsis įsteigti "draugingą bendradarbiavimą" su ja.

Ką Rusija gali prieš tai pasakyti? Jeigu vistiek priešinsis, tai ji parodys, kad ji bando kitoms tautoms diktuoti, kišasi į jų reikalus, negerbia jų teisių.

Paskutinė (6-ji) Dr. Ripkos išdėstyta sąlyga — kad kiekvieno Federacijos nario vidujinė santvarka turi but paremta **"politinės, ekonominės ir socialinės demokratijos principais"** — reiškia įspėjimą Lenkijai: jeigu ji nori eiti į Federaciją su čekoslovakais, tai ji turi susitvarkyti tikrai demokratiškai.

Po karo Lenkija gali tai padaryti. Militaristai ir bajorai (szlachta) jos, veikiausia, nebevaldys.

Bet Rusijoje jokios demokratijos nėra: nei politinės, nei ekonominės, nei socialinės. Ir neatrodo, kad greitai bus. Kokiu tad budu čekoslovakai tikisi galėsią sudaryti su ja "draugingo bendradarbiavimo" santykius? Ar čia ne utopija?

APŽVALGA

"REGULIARI" AM. DARBO PARTIJA LAIMĖJO

—v—

Pereitą antradienį buvo partijų komitetų rinkimai New Yorke. Atkakli kova ėjo Amerikos Darbo Partijoje, nes ją bandė "pavogti" komunistai ir jų bendrakeleiviai, suorganizavę partijos viduje "kairįjį sparną". Komunistams vadovavo kongresmanas Marcantonio ir jie nesigailėjo purvo, šmeiždami reguliarius Am. Dar. Partijos vadus.

Galutiniai rinkimų rezultatai dar nėra paskelbti, bet New Yorko laikraščiai rašo, kad reguliari partijos vadovybė laimėjo. Komunistai gavo daugumą tik Manhattane, kurį jie kontroliavo iki šiol, bet prakišo Bronx kauntėje ir, atrodo, taip pat prakišo Brooklyne.

—v—

IMPERIALIZMO PROPAGANDA

—v—

Garsusis spaudos komentatorius Walter Lippmann, kurio straipsnius deda daugelis Amerikos laikraščių, mėgsta fabrikuoti politines teorijas, kurios paviršiuje atrodo labai "gilios". Naujausia jo teorija yra tokia, kad Washingtonas darąs klaidą, bandydamas "diktuoti" Francuzijai, Anglijai ir Rusijai.

Prezidentas Rooseveltas ir valstybės sekretorius Hull, sako Lippmann, klaidingai įsivaizdavo, kad Amerika visagalinti, nes per "lend-lease" ji duoda ginklų, amunicijos, maisto ir kitokių reikmenų kitoms šalims, ir todėl jie mano, kad tos šalys sutiks su viskuo, ką Washingtonas joms pasakys. Bet jos nenori buti traktuojamos, kaip Jungtinių Valstybių vasalai. Iš to kyla nesusipratimai tarp Washingtono ir Amerikos sąjungininkų.

"Jie (prezidentas ir valstybės sekretorius) labai klaidingai apskaičiavo musų įtakos pastovumą rytų Europoje", rašo Lippmann, "kai pereitą pavasarį jie įsikišo ir sutrukdė pilną susitaikymą anglų-sovietų sutartyje."

Pilnas susitaikymas, kurio norėjo Rusija, butų reiškęs, kad Rusija gauna Baltijos kraštus, rytinę pusę Lenkijos ir kai kurias kitas teritorijas Europoje. Amerikos valdžia šitoms aneksijoms pasipriešino, nes jos prieštarauja Atlanto Čarterio principams, ir Anglija sovietų pretenzijų nepatenkino.

Tai už šitą "intervenciją" dabar Lippmannas ir bara Washingtoną.

Jo nuomone, idealiniai principai užsienio politikoje nieko nereiškia. Reikšmę turi tiktai "reali" jėga. Kuri valstybė turi stipresnę kariuomenę, tai reikia pripažinti daugiau "teisių".

Tai yra grynai imperialistinė propaganda.

Neseniai Walter Lippmann parašė knygą apie Jungtinių Valstybių užsienio politiką, kurią kėlė į padanges net ir vadinamieji "liberalai", nesuprasdami, kad autorius perša Amerikai nusigyvenusią Senojo Pasaulio "power politics" (jėgos politiką).

—v—

DAR APIE "LAISVOS VOKIETIJOS" APAŠTALUS

—v—

Maskvoje, kaip jau buvo "Naujienose" rašyta, pereitą mėnesį įsikurė "Tautinis Laisvos Vokietijos Komitetas", kuris išleido atsišaukimą į Vokietijos armiją ir darbininkus, ragindamas juos nuversti Hitlerį ir eiti prie taikos su Rusija. Atsišaukimą perspausdino "Pravda" ir kiti sovietų laikraščiai.

Tarp 33 žmonių, kurių parašai yra padėti po "Laisvos Vokietijos" komiteto atsišaukimu, yra penki buv. komunistų atstovai Vokietijos reichstage. Vienas tų atstovų tai — Walter Ulbricht.

Šis asmuo buvo aršiausias Vokietijos respublikos priešas. Jo "specialybė" buvo kovoti prieš socialdemokratų vadovaujamas darbininkų profesines sąjungas. Savo tikslui pasiekti jisai nesidrovėdavo vartoti biauriausias priemones. Paskutiniais respublikos metais (1932) Ulbricht atliko "didžiausią" savo žygį, išvesdamas Berlyno įmonių darbininkus į streiką **išvien su naciais**, prieš darbininkų unijos nutarimą.

Kuomet Hitleris pagaliau, gavo kanclerio vietą (1933 m. sausio 30 d.), darbininkų masės Vokietijoje ėmė prablaivėti. Pats Walter Ulbricht buvo priverstas bėgti į Maskvą. Daugelį jo draugų naciai nužudė arba sugrudo į koncentracijos stovyklas. Bet kai Stalinas pasirašė "draugiškumo paktą" su Hitleriu, 1939 m. rugpiučio 23 d., tai aklas Stalino tarnas Ulbricht pradėjo vėl agituoti už "kooperavimą" su naciais.

Sėdėdamas Maskvoje, Walter Ulbricht, rašė straipsnius Kominterno leidžiamai spaudai, atakuodamas sovietų-nacių sutarties priešus. Jisai įrodinėjo, kad dabartinis karas esąs "imperialistinis", ir kaltino dėl jo ne Hitlerį, bet Angliją, kuri, pasak Ulbricht'o, esanti "atžagareiviškiausia šalis visame pasaulyje". Viename savo straipsnyje 1940 metais jisai rašė:

"Vokietijos valdžia nutarė taikius santykius turėti su Sovietų Sąjunga, tuo tarpu kai anglų-francuzų blokas norėjo karo prieš Socialistinę Sovietų Sąjungą. Sovietų žmonės ir dirbančioji liaudis Vokietijoje yra suinteresuoti, kad anglų karo planai nueitų niekais... Sovietų žmonės ir dirbančioji liaudis Vokietijoje yra priešingi karo plėtimui...

"Vokietijos darbininkai pažįsta Anglijos kapitalistus ir Francuzijos 200 šeimų, ir jie žino, ką reikštų jiems Anglijos pergalė..."

Žodžiu, Walter Ulbricht įrodinėjo, kad Vokietijos ir Rusijos darbo žmonių priešai esą Anglija ir Francuzija, o ne Hitleris. Jisai agitavo, kad Vokietijos darbininkai **remtų Hitlerio karą**, ir jisai teisino sovietų valdžią, kuri statė maistą, aliejų ir įvairias karo medžiagas Hitlerio armijoms.

O dabar tas gaivalas kalba "Laisvos Vokietijos" vardu!

—v—

Koncertas Grant Parke

—v—

Šį vakarą, rugpiučio 17 dieną, Grant Parke bus duodamas koncertas atviraime ore. Programą pildys pulk. Armin F. Hand ir jo American Legion Band.

Publika kviečiama atsilankyti. Mokėti nereikia. Programa prasidės 8 val. ir baigsis 10 valandą vakaro. Šias programas paruošia Chicagos Muzikų Federacija, kooperuodama su Chicagos Park Distriktu.

—v—

Apie Stempas Batų Pirkimui

—v—

Washingtone išleido paaiškinimą apie vartojimą stempų batams pirkti. Išplėštas ar iškirptas iš knygutės stempas galima siųsti į bizniavietes, kurios specializuojasi aptarnavimu kostumerių paštu.

Kiti asmens, įspėjimas sako, daro šitaip: jie ar jos nueina į krautuvę, pasirenka batus, o po to pasiunčia stempą paštu į krautuvę.

To negalima daryti, sako Kainų Administracijos Ofisas. Jeigu eina į krautuvę, tai stempą čia pat turi buti iš knygutės paimta. Jeivu dėl kurios priežasties stempa iš knygelės išplėšiama pirm jos vartojimo, tai reikia eiti į vietinę racionavimo tarybą užregistruoti tą atsitikimą.

—v—

Trys Ugniagesiai Sužeisti Gaisrą Gesindami

—v—

Trys ugniagesiai buvo sužeisti sekmadienio vakare, rugpiučio 15 d., kai kilo gaisras Chicago Artificial Ice Co. įmonėje, adresu 8345 So. Halsted st.

Dėl ko gaisras kilo, iš karto nenustatyta. Keletas tukstančių žmonių susirinko gaisro žiurėti. Halsted gatvės trafikas teko pasukti į kitus kelius.

Sužeistieji ugniagesiai buvo nugabenti į ligonines.

—v—

Policininkai Dirbą Du Darbus

—v—

Daromi priekaištai, kad šimtai Chicagos policininkų ir ugniagesių dirba ne tik darbus, kuriems jie yra pasamdyti, reiškia, eina savo reguliares pareigas. Jie kaltinami dar tuo, kad dirba ir privačiose įmonėse.

Policijos ir ugniagesių samdos patvarkymai sako, kad jie privalo eiti tik tas pareigas, kurioms yra pasamdyti. Taigi daromas tyrinėjimas, ar kaltinimai turi pagrindo.

Bet tyrinėtojai suranda keblumų. Samdytojai nenori duoti paliudymų. Visgi keletas tokių ugniagesių jau surasta. Tyrinėjimas daromas toliau.

—v—

Armija Išsikraustė Iš Stevens Viešbučio

—v—

Armija jau išsikraustė iš Stevens viešbučio Chicagoje. Palieka tik sargyba.

Nuo dabar iki rugsėjo 4 d. bus leidžiami viešbučio apžiurėti asmens, kurie yra užinteresuoti jo pirkimu.

Stevens viešbutis yra ne tik didžiausias Chicagoje, bet vienas didžiausių viešbučių visoj Amerikoj.

Armija nupirko viešbutį už $5,500,000. Dabar leidžia jį pardavimui. Pasiulymus priims iki rugsėjo 4 dienos, o iki rugsėjo 11 dienos tur but pasirinks pirkėją.

—v—

Jureiviui 1-2 Metai Kalėti Už Galvažudystę

—v—

Prieš keletą dienų Chicagoje jureivis James W. Jones, 23 metų, nužudė William Ludingtoną 65 metų, gyvenusį adresu 1113 N. Wells st. Teisėjas Sbarbaro paskyrė jam kalėjimo bausmę nuo 1 iki 2 metų.

—v—

Žuvo Marquette Parkietis Karys

—v—

Jungtinių Valstijų Karo Departamentas paskelbė naują sąrašą Amerikos karių, žuvusių įvairiuose frontuose. Sąraše paduoti vardai dešimties vyrų, kilusių iš Illinois valstijos, kurių devyni paėjo iš Chicagos apylinkės.

Šių pastarųjų tarpe minimas Marquette parkietis Harry P. Bratsos, kurio motina, ponia Jennie Bratsos, gyvena adresu 6414 So. Artesian ave.

Skelbimai Naujienose duoda naudą dėlto, kad pačios Naujienos yra naudingos.

STASYS IVOŠIŠKIS

Spudai

(Tęsinys)

III.

Abudu kunigai atėjo pusryčių tik apie dvyliktą valandą. Po kuklaus valgio senelis klebonas tuoj grįžo vėl išpažinčių klausyti, o kunigas Duonikis nuvedė mane pas baisiąją Spūdų harpiją — taip aš ją sau įsivaizdavau sužinojęs, kaip piktai ji sudrumstė idiliško to miestelio ramybę.

—Labai džiaugiuos, jei jūs iš jos išgirsite tos dramos aiškinimą. Kaipo rašytojui psichologui tos medžiagos jums užteks kelioms knygoms, ir, perskaitęs jas, aš tikiuos daug išmoksiu; ypačiai kad žinosiu jusų meno pagrindą — pusiau juokaudamas kalbėjo kunigas Duonikis, vesdamas mane per miestelį.

—Bet ar jūs tikrai manote, kad ji pasišaus mums apie savo darbelius kalbėti?

—Žinoma, ne. Visų pirma, jūs būsite vienas, nes aš turiu grįžti į bažnyčią; o antra, ar tai jums reikia, kad ji kalbėtų? Jūs galite už ją kalbėti Mums svarbu tik, kad ji jums viską išpasakotų. Kaip jūs iš jos išgausite, tai jau ne mano reikalas. Ir manau, jūsų to tikrai mokyti nereikia.

—Tai štai, kur ji gyvena.

Kunigas Duonikis parodė galva į nedidelį namuką prie turgavietės, kurio du langai buvo prikrauti visokeriopų pigių prekių, o viršuje durų kabojo žalia iškaba, ant kurios geltonos ir raudonos raidės skelbė, kad tai yra "Z. Petronytės įvairių prekių krautuvė". Atidarant duris sucilingavo skambutis, ir į krautuvę užkaitusi įbėgo kokių šešiolikos metų mergaitė. Pamačiusi kunigą Duonikį, ji dar labiau paraudo, sukišo rankas po prijuoste ir išsigandusiu veidu sakyte sakė, kad tuo metu daug laisviau jaustųsi pragaro liepsnose, pačių velnių draugijoje. Tačiau, nors ir labai susirūpinęs, jos veidas nerodė, kad ji jų labai išsigąstų.

—Sveika, Anelė. Mes atėjome tetos aplankyti. Kaip ji šiandien jaučiasi?

Anelė atbula nuslinko į kampą ir, metusi įsimylėjusios avies žvilgsnį į kunigą Duonikį, dingo už durų. Po valandėlės ji vėl jas pravėrė, iškišo galvą ir iššovė: — Aš pasakysiu tetai.

—Tai jos brolėčia — paaiškino kunigas Duonikis. — Kai ji susirgo, tai parsikvietė ją į krautuvę ir savęs slaugyti; o iki tol gyveno vienų viena, nė bobelkos nepasisamdydavo grindims plauti. Spūduose, tarp kitko, aš esu jau sudaręs keletą aforizmų ir epigramų; viena jų yra — "dosni kaip įsimylėjusi davatka". Leidžiu jums ją panaudoti, jei tiks — tyčiojosi kunigas vikaras.

★

—Prašau užeiti, kunigėli. Laba diena. Tos durnės tai jau niekas, tur but, neišmokys. Prašau į kambarį. Anelė! Žiurėk krautuvės, kur tu ten vėl įlindai?

Šitokią kalbą išgirdome iš pasirodžiusios duryse moters. Ji buvo vidutinio ugio, šviesiaplaukė, šviesiomis pilkomis akimis, ilgo, ramaus veido ir iš viso atrodė visai maloni ir vali; tik jos per ilgos, kiek riestos nosies ir plačių lūpų fizijonomistas nebūtų galėjęs suderinti su ramiu jos balsu ir lengvais, net švelniais judesiais. Tikrą jos amžių būtų buvę sunku atspėti, bet ji, matyt, jau seniai buvo pakibusi kažkur arti keturių dešimčių.

Ji mus įvedė į švarų, jaukų kambarį, kur kiekviename žingsnyje buvo matyti moters šeimininkės rankos ženklas, pasodino mane su kunigu Duonikiu ant kėdžių prie apvalo stalelio, o pati nuėjusi ištraukė iš spintos stiklo taurę su obuoliais, riešutais ir saldainiais, paprašė mudu vaišintis ir atsisėdo priešais sofoje.

—Užėjau pažiūrėti, kaip jūs sveikstate— tarė kunigas Duonikis.— O kartu atsivedžiau ir štai poną Svirgaudą, mūsų svečią. Ponas Svirgaudas yra spūdiškis, bet dabar gyvena Kaune. Jis— rašytojas, tai jam būtų įdomu išgirsti, kaip čia visos tos mūsų bėdos susiklojo.

Aš užkaitau, sukosėjau ir ėmiau baksnoti kunigui Duonikiui į koją, kad nutiltų. Man tai atrodė blogiausia pradžia iš visų, kokias tik galima buvo sugalvoti.

Bet mano drūčiai apsirikta. Mūsų šeimininkės veidai nutvieskė, ir jos lūpomis prabilo visai nuoširdus džiaugsmas, kai ji kreipėsi į mane:

—Ponas Svirgaudas? Rašytojas? Tai gerai! Tai ponas mums visiems galės daug padėti. Mes papasakosime viską, kaip kas buvo, o ponas viską parašys, ir visi žinos, kad mes čia niekuo nekalti.

—Tikrai, žinote, atsibastė čia kažkokių svetimųjų ir pridarė visiems mums bėdos. Gerai dar, kad Dievas niekad ilgai neleidžia kitų skriausti ir juos visus nubaudė. Ir, kad žinotumėt, visi dabar į mane liežuvius smailina. Aš, matai, kalta, kad paleistuviai susilaukė tokios bausmės, kokios nusipelnė.

—Matote, Zofija, ponui Svirgaudui gal visai neįdomu ir nereikia klausytis mūsų pasiaiškinimų; jis, rašytojas, turi išgirsti tik nuoseklų, bešališką atpasakojimą visko, o iš tos medžiagos jis jau padarys, ką tik žodžio ir minčių menininkas moka padaryti. Ir jums, žinoma, nereikia bijoti išdėti jam visą tiesą. Jis viską taip iškreips ir gudriai išvers, jog niekas nė nesupras, kad tai apie Spūdus rašoma. O jei norite, tai jis apie tai nė nerašys; bet papasakoti galite — kaip geram spūdiškiui.

—Kodėl? Kaip tik butų gera, kad ponas viską neslėpdamas parašytų. Tegul žino viši, kaip kas buvo. O pasakoti, tai Dievas mieliausias mato, kad aš niekad niekam melo nesu pasakiusi. Ir kuo gi aš čia kalta, kad turėčiau kitaip sakyti negu buvo? Aš tik esu jautri ir dievobaiminga, tai visas tas purvas man ir dabar neduoda ramybės ir širdį graužia. Gal, Dievas duos, visi nors sykį supras ir įvertins mano kentėjimą už dorą ir tiesą. Žinoma, visiems paleistuviams, kur per dienas girtauja pas Rufčiką, aš negalėsiu įtikti, ir tie kaip įmanydami ant manęs šunis karstys. Bet kas doras, tas visada mane užjaus. O jei aš ir klydau, tai tik norėdama gero, ir ne tokiems valkatoms mane teisti. Man tik skaudu, kad ir tie, kur pirmiau man pritarė, dabar tik ieško progos mane apšmeižti. Susilauks ir jie Dievo bausmės, judošiai. Kad aš nekaltai nukentėjau, tai tegul tai buna Dievo garbei, bet mano ašaros bus jiems užskaitytos!

(Bus daugiau)

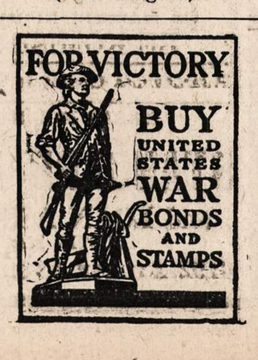

DARIAUS-GIRĖNO POSTAS 271 ATLAIKĖ ISTORIŠKĄ SUSIRINKIMĄ

Rugpiučio 9 d. Darius-Girėnas salėje įvyko, kaip paprastai, Darius-Girėnas Posto mėnesinis susirinkimas. Apkalbėjus įvairius posto einančius reikalus, vienas senas posto narys ir pirmininkas Executive Boardo, p. Adam M. Macarus, pasiprašė komendanto J. A. Kiborto balso ir padarė gražų pranešimą apie tai, kaip mes turėtumėm paremti Lietuvos kovą už laisvę ir nepriklausomybę. Jo pranešimas maždaug buvo štai koks:

"Drauge viršininke ir draugai:

"Protokole, kurį jųs girdėjote direktorių susirinkimo, randasi klaida. Aš pats tai patyriau, kai parvykau namo iš direktorių susirinkimo. Nežiurint to, kad daugelis iš musų jau per daugelį metų gyvename šioje laisvės šalyje, bet gaila pripažinti, kad daugelis musų dar neišmokome veikti kaip laisvi žmonės. Kaikurie musų vis dar pasirodome neišmanėliais, kada susiduriame su klausimu apie savigarbą ir savos tėvų šalies parama.

"Ar mes galime sakyti, kad remiame prezidentą F. D. Rooseveltą ir savos šalies karo pastangas, kada mes tik tepaskyrėme $100 dėl Lietuvių Konferencijos, kuri įvyksta rugsėjo 2 ir 3 dd. Pittsburgh, Penn.? Tikrai tai yra permažai, ir net sarmata musų tokiam turtingam postui tokią menką auką pasiųsti.

"Atminkite, gerbiamieji draugai, kad toje konferencijoje dalyvaus Prezidento Roosevelto kabineto nariai, United States senatoriai, Armijos ir Laivyno kariški vadai, ir kongresmanai. Jie bus toje konferencijoje, kad padrąsinti ir pagelbėti Amerikos lietuviams kovoti už savo tėvų krašto Lietuvos laisvę ir nepriklausomybę. Be to, gerbiamieji draugai, jie stebės, ar mes pasirodysime verti tos paramos, kurią Amerikos valdžia teikia Lietuvai, ir ar mes, kaipo žmonės, esame verti ir tolimesnės paramos.

"Todėl, jeigu mes elgsimės kaip neišmanėliai, tai galime aiškiai žinoti, kokie gali buti rezultatai. Šį vakarą, gerbiami Darius-Girėnas Posto nariai, mes galime padaryti daug daugiau, kad parodytų Amerikos valdžiai, jog Amerikos lietuviai nori, kad jų tėvų kraštas butų vėl laisvas ir nepriklausomas. Mes galime padaryti daugiau nei bile kokia kita organizacija lietuvių Amerikoje. Jeigu mes darysime ir dirbsime daugiau, tai ir Amerikos valdžia teiks mums daugiau paramos, tai yra musų tėvų kraštui Lietuvai.

"Atsiminkime, ką Darius ir Girėnas padarė tarp Amerikos lietuvių 10 metų atgal! Yra svarbu, gerbiamieji, kad jųs atsimintumėt, jog tik skupumas ir stoka pasitikėjimo tarp Amerikos lietuvių į Dariaus-Girėno pasisekimą perskristi Atlantą ir pasiekti Lietuvą tikrenybėj užmušė juodu. Yra šiandien žinomas faktas, kad Darius-Girėnas neturėjo extra $100.00 užmokėti Vokietijos valdžiai už kablegramą, kad butų pranešta reikalingoms Vokietijos oro stotims, jog jie tokiu ir tokiu laiku skris per Vokietijos žemę. Jie buvo vokiečių nušauti Soldino miškuose. Jei tuo netikite, tai pažiurėkite **Popular Aviation Magazine** tų metų ir ten rasite visą tai aprašyta.

"Ar, gerbiami draugai, tas nieko nereiškia, kad musų postas turi tų dviejų musų garbingų draugų vardą? Ar mes esame neišmanėliai, kad mes šimtais praleidžiame dėl visokių mažmožių, dėl piknikų, dėl balių, dėl gėrimų ir t.t., o tautos reikalus tai mes užmirštame. Tiesa, mes praleisdami šimtais ir tukstančiais dėl tų dalykų, ir centų mes neskaitome. Todėl ir dabar dėl savo tėvų krašto laisvės reikalo, mes irgi neturime skaityti centus ir aukoti tik trupinius. Todėl dabar dėl svarbesnio ir prakilnesnio reikalo nebukite šykštuoliai, tegul pasaulis girdi, kad Dariaus-Girėno dvasia gyvena šioje Memorial Salėje ir vadovauja mumis prie kilnių ir vertingų siekimų gyvenime, dėl savo tėvų ir brolių krašto laisvės ir nepriklausomybės.

Iš visų Jungtinių Valstijų Amerikoje suplauks lietuviai delegatai į Pittsburgh, Penn., todėl ir musų postas ten turi buti tinkamai atstovautas. Todėl aš sakau, pakelkime širdis ir dvasią visų Amerikos lietuvių, padarydami didelį siurprizą visiems ten susirinkusiems delegatams Pittsburghe, kad visi imtų daugiau dirbti ir daugiau veikti dėl Lietuvos laisvės ir nepriklausomybės.

"Atsiminkime apie tuos tukstančius musų brolių lietuvių, kuriuos rusų bolševikų valdžia, baks kariuose išvežė į šalto Sibiro tyrus. Tukstančiai jų išmirė šaltame Sibire badu, o kiti laukia progos, kada jie galės vėl grįšti į savo tėvų kraštą Lietuvą. Jei nebus laisvos Lietuvos, tai, savaime suprantama, nebus jiems kur ir grįšti.

"Ar jųs norite, gerbiamieji, taip pat užmušti jų viltis, kaip mes, t.y. Amerikos lietuviai kad užmušėme Darių ir Girėną per savo skupumą ir nepasitikėjimą?

"Todėl, kad pakelti visų Amerikos lietuvių širdis ir dvasią, kad paskatinti visus daugiau prie darbo ir veikimo dėl Lietuvos laisvės ir nepriklausomybės iškovojimo, aš siulau, kad Darius-Girėnas Postas pasiųstų tai Amerikos Lietuvių Konferencijai $1,000.00.

"Jei mes turėsime meilės ir drąsos tai padaryti, tai musų Darius ir Girėnas Postas išgarsės po visą Ameriką ir atneš milžinišką naudą visam Lietuvos nepriklausomybės reikalui.

"Šv. Raštas sako: Mylėk savo artimą, kaip pats save. O kadangi Lietuvos žmonės yra musų artimiausi broliai ir seserys, todėl mes išpildysime ir Kristaus prisakymą. Tas tukstantis dolerių, jei mes paaukosime, bus vienas iš geriausių investmentų, kokį kada nors mes esame padarę."

Kai p. Makaras baigė savo gražią ir jausmingą kalbą, tai, buvo galima jausti, jog daugumas susirinkusiųjų tai kalbai pilnai pritaria. Tačiau paties klausimo aptarimas liko atidėtas pabaigai, o kadangi diena buvo šilta, tai nemažas skaičius išsiskirstė. Ir vis dėlto Konvencijai liko nubalsuota paskirti $250, o stebėtojų delegaciją sudaryti iš keturių. Į delegaciją tapo išrinkti: Adam M. Macarus, B. R. Pietkiewicz, Dr. Biežis ir John A. Mason.

Kitas labai gražus Posto gestas — tai nutarimas pirkti karo bonų už $5,000. Bonai bus nupirkti konvencijos metu.

V. M. Stulpinas,
Jr. Vice-Commander Elect
of Darius-Girėnas Post 271.

—v—

Ponia M. Kemešienė Lankėsi Chicagoje

—v—

Praėjusios savaitės pabaigoje Chicagon atvyko ponia Marija Kemešienė. Ji atvyko čia iš Los Angeles, California.

Praeity eilę metų ponia Kemešienė gyveno Chicagoje ir čia uoliai dirbo visuomenės darbą.

Vėliau persikėlė gyventi Detroitan, o iš čia pasiekė net Pacifiko pakraščius.

Kaip antradienį (t. y. šiandien) p-ia Kemešienė ruošiasi išvažiuoti į Detroitą. Yra nusitarusi dalyvauti lietuvių konferencijoje Pittsburghe rugsėjo 2 ir 3 dienomis.

Po konferencijos ketina vėl grįžti į Chicagą. —V. P.

—v—

Mrs. Marcella Jankaitis Atžymėjo Savo Gimtadienį

—v—

Duktė Sylvia atostogauja

BRIDGEPORT. — Pereitą sekmadienį susirinko netikėtas burys svečių, visi artimi giminaičiai, pas vietos biznierius pp. Jankaičius, kurie užlaiko valgomų daiktų krautuvę prie 34 Pl. ir Lituanica Ave. Svečių susirinko pilna stuba, bet patys namiškiai negalėjo atspėti, ko jie čia susirinko. Betgi tuojau pasigirdo dainos žodžiai "Happy birthday to you, Marcella", ir paaiškėjo, kad tai ponios Marcellės gimtadienis.

Šįmet p-ia Marcella žvakių nedegė, nes, sako, reikia taupyti taukai karui. Svečių buvo sekančios šeimos: Chas. ir Leo Kukanauskai, Frank Mikutis, Al. Kenny ir Anthony Paplauskai.

Sylvia atostogauja

Prieš porą savaičių pp. Jankaičių duktė Sylvia išvyko atostogų į rytines valstijas. Pirmiausia nuvyko pas pp. Globius į Philadelphia, Pa., kur jinai pažįsta jauną gražų kareivį vardu Steponas Globis. Iš ten vyks pasimatyti su savo giminaičiais Samuoliais ir Prieš-peliais, gyvenančiais Brooklyne, N. Y. Tėvams parašė laišką, kad turi labai smagius laikus ir tikisi sugrįžti namo apie pabaigą šios savaitės. —VBA.

—v—

Irene Lowry, 17 mėnesių, 4517 Wentworth avenue, praėjusį sekmadienį nukrito nuo antro aukšto gonko žemėn. Ji buvo nugabenta ligoninėn.

Pusę valandos vėliau automobilio nelaimėje buvo sužeisti mergaitės tėvukai ir teta. Ir jie visi trys nugabenti į ligoninę.

Tikimasi Daug Delegatų Am. Liet. Konferencijoje

—v—

DIDELIS SUSIDOMĖJIMAS KOLONIJOSE

Iš kolonijų ateina vis daugiau pranešimų apie delegatų išrinkimą į Amerikos Lietuvių Konferenciją, kuri įvyks ateinančio mėnesio 2 ir 3 dienomis, Pittsburghe.

Didieji lietuvių centrai, matyt, bus gausiai atstovaujami Konferencijoje: Chicago, Didysis New Yorkas, Detroit, Cleveland, Boston, — jau nekalbant apie Pittsburghą su apielinkėmis.

Bet delegatus yra išrinkę ir daugelis mažesniųjų kolonijų, tokių kaip Akron, Ohio; Binghamton ir Rochester, N. Y.; Rockford, Ill.; Norwood, Mass.; Grand Rapids, Mich.; Easton, Pa.; Montello, Mass.

Atvyks delegatų net iš Californijos. Los Angeles jau yra išrinkti du.

—v—

Lietuvaitės Šiandien Dainuos Columbus Parke

—v—

Šį vakarą, rugpiučio 17-tą, lietuvaičių choras, vadovaujamas ponios Alice Steponavičienės, dainuos Columbus Parke. Columbus Park randasi Jackson ir Central avenue apylinkėje. Vieta vadinama Outdoor Theatre.

Programa prasidės 8:30 valandą vakare. Lietuviai kviečiami pasiklausyti. Musų lietuvaičių dainos skamba tikrai šauniai.

—v—

Dar Aštuoni Susirgimai Paralyžu Raportuoti

—v—

Pirmadienį, rugpiučio 16 d., dar aštuoni susirgimai vaikų paralyžu buvo raportuoti Chicagoje ir apylinkėje. Chicagoj susirgimų šia liga buvo 5, o Cook kauntėje, už Chicagos ribų, fraportuoti trys susirgimai.

Visi nuo to laiko, prasidėjo siautėjimas šios ligos, Chicagoj ir apylinkėje jau užregistruota 132 susirgimai.

—v—

Capone Sunkiai Sergąs Wisconsin Valstijoje

—v—

Pranešama, kad garsusis prohibicijos laikų butlegeris, Al Capone, sergąs. Jis dabar yra savo vasarnamy Mercer miestelio, Wisconsin valstijoj, pakraščiuose. Capones sveikata esanti taip kritiška, kad jo šeimos nariai scvažiavo pas jį.

—v—

Prisipažino Užmušęs Tris Vaikus

—v—

CLEVELAND, O. — Šerifas M. Sweeney pirmadienį paskelbė, jogei Henry Hagert, 17 metų, prisipažino nužudęs du dvynukus brolius James ir Charles Collinsus, 13 metų vaikus. Hagert, sako šerifas, prisipažino taipgi, kad jis nušovė Edgarą Pugh, 17 metų. Be to, jaunas piktadarys yra kaltinamas tuo, kad mėgino pavogti (kidnapyti) John Buchananą, 9 metų, praėjusią savaitę.

Hagert buvo neseniai paleistas iš psichopatinės ligoninės. Klausinėjamas, kodėl jis nušovė minėtus tris vaikus, Hagert aiškina, kad pas jį gimęs noras ką nors nušauti.

GARSINTIS "NAUJIENOSE" APSIMOKĄ DĖL TO, KAD JOS TURI DAUG SKAITYTOJŲ

CICERO LIETUVIŲ IMPROVEMENT POL. KLUBO VEIKIMAS

Minėtas Klubas turėjo savo susirinkimą rugpiučio 10 d. Liuosybės svetainėj.

Susirinkimas buvo neskaitlingas, ba šiuo metų laiku visur susirinkimai nėra skaitlingi.

Neatsilankius pirmininkui J. F. Kimbarkui, susirinkimą atidarė ir vedė pirm. pagelbininkas J. Areška. Čia bandysiu pabrėžti keletą svarbesnių klubo nutarimų.

Perskaičius protokolą iš pusmetinio susirinkimo, iš eilės buvo skaitytos korespondencijos. Pirmas buvo skaitytas laiškas nuo Amerikos Lietuvių Tarybos su kvietimu dalyvauti jos šaukiamoj konferencijoj rugsėjo 2 ir 3 dienomis Pittsburghe, Pa. Korespondencija buvo priimta. Prieita prie svarstymo siuntimo atstovo. Pasirodė, kad nėra galimybės pasiųsti, ba neatsirado galinčių dalyvauti. Vieni dirba karo pramonėse, o kiti turi gana darbo apie nuosavybes. Taigi nutarta konferencijai pasiųsti linkėjimus pasėkmingai atlikti savo užsibrėžimus ir aukų $5.00.

Antras laiškas buvo skaitytas nuo Lietuvių Labdarių Sąjungos Centro su užkvietimu jų Rudeniniame piknike dalyvauti, kuris atsibus rugsėjo 5 d. Labdarių ukyje. Buvo pasiųsta serija 12 tikietų. Korespondencija priimta ir tikietai nupirkti.

Komisijų Raportų kaip ir nebuvo, ba šiuo laiku visas veikimas yra kaip ir sustojęs. Miestelio ir mokyklų trustisai nelaiko susirinkimų. Buvo pora rimtų skundų. Pirmas: Jau metai praėjo, kaip 14-toj gatvėje sudėjo srutų vamzdžius, gi šaligatvis ir gatvė dar tebėra nesutvarkyti. Antras skundas kaslink pradėjimo veisti vištas. Nors miestelio Taryba yra priėmusi įstatymą, kad musų miestely nevalia vištų laikyti, ale kaip kas to įstatymo nesilaiko. Išrinkta komisija, kad spaustų valdininkus minėtiems dalykams sutvarkyti.

Finansų komisija pranešė, kad karo bonas jau yra nupirktas už $100.00. Klubas gaus kas 6 mėnesiai nuošimčius. Kiek buvo ir apie politiką diskusuota. **— Buvęs.**

—v—

—Šokikė Josephine Baker prarado balsą, dainuodama kareiviams Afrikoj.

Pirkite tose krautuvėse, kurios garsinasi "NAUJIENOSE"

ANTHONY B. PETKUS
LAIDOTUVIŲ DIREKTORIUS
6812 S. Western Ave. — Telefonas GROVEHILL 0142
1410 S. 50th Ave. — Cicero, Illinois — Telefonas CICERO 2109
KOPLYČIOS VISOSE MIESTO DALYSE.

LAIDOTUVIŲ DIREKTORIUS
John F. Eudeikis
SENIAUSIA IR DIDŽIAUSIA LAIDOJIMO ĮSTAIGA
AMBULANCE
DIENĄ IR NAKTĮ
Visi Tel. YARDS 1741-1742
4605-07 So. Hermitage Ave.
4332—34 S. California Avenue
Telefonas LAFAYETTE 0727
Dykai KOPLYČIOS VISOSE CHICAGOS DALYSE
Klausykite musų radio programo pirmadienio ir ketvirtadienio vakarais nuo 8—iš stoties WGES (1390 kilo.) Su POVILU ŠALTIMIERU

Laidotuvių Direktoriai

NARIAI Chicagos, Lietuvių Direktorių Asociacijos

Ambulance Patarnavimas Dieną ir Naktį
TURIME KOPLYČIAS VISOSE MIESTO DALYSE

ANTANAS M. PHILLIPS
3307 LITUANICA AVENUE — Phone YARDS 4908

J. LIULEVIČIUS
4348 SO. CALIFORNIA AVE. — Phone LAFAYETTE 3572

P. J. RIDIKAS
3354 SO. HALSTED STREET — 710 WEST 18th STREET
Telephone YARDS 1419

I. J. ZOLP
1646 WEST 46th STREET — Phone YARDS 0781

MAŽEIKA — 3319 LITUANICA AVENUE
EVANAUSKAS — Phones YARDS 1138—1139

LACHAWICZ IR SUNŲS
SKYRIUS 42-44 EAST 108th STREET — Tel. PULLMAN 1270
2314 WEST 23rd PLACE — Phone CANAL 2515

L. BUKAUSKAS
10821 SO. MICHIGAN AVENUE — Phone PULLMAN 9661

REAL ESTATE—FOR SALE
Namai Žemė—Pardavimui

PARDAVIMUI MURINIS IR MEMINIS NAMAI, du flatai. Bargenas. Adresas 1022 W. 18th Pl.

3 aukštų murinis, su garažu, adresu 1633 So. Throop St. Matykite savininką. Tel. IRVing 3148.

5277 NORTH LIANO. 5—3 murinis bungalow, ant kampo. Insuliuotas. 2 maudynės, tile. Gasu šildomas vanduo. Šakotos pušies kambariai. Blinds. Garažas. Savininkas, $11,800.

ARTI 63rd IR BISHOP
2 apartmentai, 5 ir 6 pirmam aukšte. Furnaso šilima, 2 aukštas šildomas pečium. Skliauto durys, uždaryti užpakaliniai porčiai. 2 karų garažas. Kaina tik $5500. MacAskill Co., 3019 W. 63rd St. Telefonas HEMlock 7204.

2 FLATŲ MEDINIS 5 ir 6 kambarių. Bargenas. Arti I. C. ir apsigynimo dirbtuvių. Paaukoja. 8738 Cottage Grove Ave.

$25,000 — KAMPAS 2 aukštų —8 flatai, murinis — Garas — Kewanee boileris — Plieno konstrukcija — Arti 79th ir Halsted. — Be skolų.
Kampas, $43,500 — 13 flatų — Tuščias lotas šalimais — 3 karų didelis garažas — 3—5-kis; 7—4-is; 3—30-ris. Indoor lovos.
Matykite arba pašaukite
P. MEDORA,
8354 So. Ashland Ave.,
BEVERLY 6155.

2 FLATŲ murinis, $4,500, geram stovy. Po 3—4 kamb. Pečium šildomi. Užtaisyti porčiai, didelis garžas, ½ bloko nuo Humboldt Parko. Arti mokyklų, bažnyčių ir gera transportacija. 2717 W. Potomac Ave. Humboldt 0779. Atdara nuo 1 iki 7.

(Continued on page 6th)

SUSIRINKIMAI

—v—

ŽEMAIČIŲ KULTUROS KLUBO mėn. susirinkimas įvyks trečiad., rugpiučio 18 d., 7:30 val. vakaro, Hollywood svet., 2417 W. 43rd St. Prašome susirinkti, nes turime svarbių reikalų aptarti.
—K. Kazlauskas, rašt.

—v—

Chicagos Draugijų, Kliubų Valdybos 1943 Metams

—v—

SIMANO DAUKANTO DRAUGIJOS valdyba 1943 metams: Pirm. V. Kriščiunas, 9120 Douphen ave.; pirm. pagelb. J. Raceviče, 3144 S. Lituanica ave.; nut. rašt. P. Killis, 3347 S. Lituanica ave.; fin. rašt. A. Kaulakis, 3261 S. Halsted St.; iždo A. J. Zalatoris, 6159 So. Artesian ave. Grovehill 0765; iždo glob. J. Malinauskas; kontrol. rašt. Iz. Masaitis; knygų prižiur. A. Vilkis, 831 W. 33rd St.; sergančių narių lankytojas K. Valaitis, 3037 S. Union ave.; maršalka K. Valaitis; Draugijos dakt. kvotėjas Dr. J. P. Poška, 3133 S. Halsted St. Tel. Victory 3687. Atstovas į Liet. Chicago Community Cent. P. Killis. Susirinkimus laiko kiekvieną mėnesį pirmą sekmadienį 12 val. dieną, Lietuvių Auditorijoj, 3133 S. Halsted St.

Naturalė Išvaizda
Naujų VELVATONE
DANTŲ PLEITŲ
VARTOJAMAS NAUJAS PLASTIC MATERIOLAS NATURALĖS GUM SPALVOS DANTŲ PLEITOMS
NAUJOS RŪŠIES VELVATONE DANTŲ PLEITOS
$12.50
iki $39.50
Neatsiduoda. Be skonio. Naturalės spalvos. Neblunka. Visoj šaly žinomos dantų pleitos. Permatomos crystal clear pleitos. Plunksnos sunkumo, sanitarės. Patenkinimas garantuotas. Materiolas labai panašus į gamtinį. Vienos dienos taisymų patarnavimas. Nemokamas apskaičiavimas.
Darome pleitas įspaustas ir gautas tik iš laisniuotų dentistų
HEJNA BROS.
DENTAL PLATE CO.
1724 S. Ashland 2nd Fl. Mon. 9251
Atidra nuo 9 iki 8. Šeštad. nuo 9 iki 4
KALBAME LIETUVIŠKAI
3945 W. 26 St. 2nd Fl. Law. 2908
30 N. Dearborn Rm. 806, Sta. 9649
Vidurmiesčio val. 9—6. Antradienį ir ketvirtadienį nuo 9 iki 7.

MAKE EVERY PAY DAY BOND DAY

SIMONAS SABAS

Mirė rugp. 15 d., ryte, 1943 m., sulaukęs 59 metų amž. Gimęs Suvalkų redyboj, Dobilų kaime. Amerikoj išgyveno 35 metus.

Paliko nuliudę: moteris Brigyta, po tėvais Šimkaitė, duktė Julijona ir žentas William Becker, 2 sunai—Alfonsas ir Samuelis, abu tarnauja U. S. Merchant Marine ir kitos giminės ir pažįstami.

Kunas pašarvotas Antano Phillips kopl., 3307 Lituanica Ave. Laidotuvės įvyks trečiadienį, rugpiučio 18 d., 8 val. ryto iš kopl. į Šv. Jurgio parapijos bažnyčią, o po gedulingų pamaldų bus nulydėtas į Šv. Kazimiero kapines.

Visi a. a. Simano Sabo giminės, draugai ir pažįstami nuoširdžiai kviečiami dalyvauti laidotuvėse ir suteikti jam paskutinį patarnavimą ir atsisveikinimą.

Nuliudę lieka:
Moteris, Duktė, Sunai ir Giminės.

Laid. Direkt. Antanas M. Phillips, tel. YARDS 4908.

LOVEIKIS Siunčiam Gėlės Telegramu į Visas Pasaulio Dalis
KVIETKININKAS
Gėlės Vestuvėms, Bankietams ir Pagrabams.
3316 SO. HALSTED ST.
Tel. YARDS 7308

URBA Gėlės Mylintiems, Vestuvėms, Bankietam, Laidotuvėms, Papuošimams.
GĖLININKAS
4180 Archer Avenue
Phone LAFAYETTE 5800

CLASSIFIED ADVERTISEMENTS

HELP WANTED—MALE-FEMALE
Reikia Darbininkų-Darbininkių

(Continued from page 5th)

REIKIA

3 senyvų vyrų arba moterų dirbti ukyje. Lengvas darbas.

FRANK VAN LATEN,
115 St. ir Kedzie Avenue,
S. E. kampas, BEVerly 9337.

APSIGYNIMO DARBAS TURI PIRMENYBĘ
Tuojaus Reikalingi—

- TOOL AND DIE MAKERS
- PUNCH PRESS OPERATORS
- ASSEMBLERS—VYRŲ IR MOTERŲ

Patyrusių ir Nepatyrusių.
DIENŲ ARBA NAKTŲ DARBUI.

Taipgi ir nesveikuojanti žmonės galės dirbti lengvą darbą.

BADGER TOOL AND MFG. CO.
1501 W. POLK STREET
Tel. CANAL 5510.

REIKIA MERGINŲ IR VAIKINŲ
lengvam dirbtuvės darbui, kuriems nereikės grįžti į mokyklą.

TAIPGI REIKIA
VYRŲ ir MOTERŲ
reikia bendram dirbtuvės darbui. Geros mokesčio ratos pradiniams. Pastovus darbas.

3217 West 47th Place

DŽENITORIŲ
Dienų arba naktų darbui.
—— Laisvų nuo drafto ——

DŽENITORKU — NAKTIMIS.
AUKŠČIAUSIA MOKESTIS
Matykite Steve Hartzick,
Service Department
9-tas aukštas.

MERCHANDISE MART,
WHITEHALL 4141.

FARMS FOR SALE
Ukiai Pardavimui

Wisconsin

Parsiduoda Du Ukiai
—vienas 160 akrų su tekančiu upeliuku per ganyklą, antras ukis 151 akrų; abu su gerais budinkais, su geru mišku ukiai. Viena mylia nuo Wisconsin River ir tik 7 mylios į miestą.

Anthony Jacikas
Route No. 4,
WISCONSIN DELLS, WIS.

---

155 AKRAI, Jasper County, Illinois. Kaina $7.000. Barnė ir 5 kambarių stuba. Randasi aliejaus šaltinių ruožte. Parduos su aliejaus naudojimo teisėmis arba be to. Box 2742, 1739 So. Halsted St.

Indiana

2 MAŽOS FARMOS, gera žemė, geroj vietoj. Savastis tuojaus. 15 akrų, 6 kambarių cottage stiliaus stuba, elektra, gražus jardas. Medžių pavėsys, vištininkas, perykla, barnė. Kaina $3400, taipgi 13 akrų gera 6 kambarių stuba, furnasu šildoma, elektros vielos suvestos. Barnė, vištininkas. Kaina$2750. Išmokėjimais. Fred H. Moore Co., Rochester, Indiana.

---

20 AKRŲ, arti Glenn, Michigan. Geriausia žemė, geri budinkai, 1 arklys, truputis šieno yra. $3.000 cash. Robert Eubank, 1004 Ira Av., Kalamazoo, Mich.

84½ AKRŲ FARMA, 9 kambarių moderniškas namas. Karštu vandeniu šildomas, viduje maudynė; 5 karvės 3 heifers, 3 arkliai, 10 avių, 400 vištų, 30 kalakutų; trout upelis. Pilna kaina $10,000. Edward Schmidtke, savininkas, Route 21, Red Granite, Wisconsin, (30 mylių į vakarus nuo Osh Kosh) arba matykite Fred Schmidtke, 123rd ir Archer, Lemont, Ill.

Klausti Kelio Pavojinga Chicagoje

—v—

William Houston, iš Oakmont, Pa., atvyko Chicagon. Prie Dearborn ir Ontario gatvių jis sustojo ir paklausė praeinančią moteriškę kelio. Ieškomą vietą jis pagaliau surado, bet tuo tarpu patyrė, kad kas ten ištraukė iš jo kišenės $140 dolerių. Houston mano, kad klausimas kelio jam taip brangiai kaštavo.

HELP WANTED—FEMALE
Darbininkių Reikia

MERGINŲ ir MOTERŲ
KARINIO MAISTO PRAMONĖ

AUKŠČIAUSIA INDUSTRINĖ MOKESTIS

Pradžiai mokestis 62c. į valandą.
93c. po 8 valandų dienos darbo arba 40 valandų į savaitę
$1.24 į valandą 7 darbo dieną savaitėje.
5c. valandai naktimis, bonus dabar mokamas.
Nereikia mokėti unijos mokesčio.
SENIORITETO TEISĖS
GARANTUOTA DARBO SAVAITĖ.
Apmokamos atostogos po 1 metų tarnybos. Ligoninės išlaidos.
Gyvybės ir ligoj apdrauda.
TINKAMA PRIEŽIURA
KARO BONŲ DOVANOS
Šalia Stock Yard'ų.
GERA TRANSPORTACIJA.

AGAR PACKING AND PROVISION CORP.
4057 SO. UNION AVE.

ARBA EMPLOYMENT OFFICE,
1236 MILWAUKEE AVE.

— REIKIA —
MOTERU
— VALYTOJŲ —
— dėl —
OFISŲ TROBESIO

18 IKI 48 METŲ.

Darbo valandos:
nuo 6:00 popiet iki 2:30 ryto.

48 valandų savaitė.
53c. į valandą.
Laikas ir pusė už VIRŠLAIKĮ

PAKĖLIMAS ALGOS PO 6 MĖNESIŲ.

Employment Office
CHICAGO UNION STATION
516 W. Jackson.

MOTERŲ ir MERGINŲ

Bendras Dirbtuvės Darbas.

100% Karinė Įmonė

—GERA MOKESTIS,
—PASTOVUS DARBAS.

GITS BROS. MFG. CO.
1846 S. Kilbourn Ave.

REIKIA MERGINŲ prie bindery (rišimo) darbo. 17 metų ir senesnių. Dienų pakaitos. Gera mokestis pradžiai. Laikas ir pusė už virš 40 valandų savaitę. Daug viršlaikio.
Kreipkitės 1200 W. Monroe St.

OPERATORKŲ, patyrusių prie jėgos mašinų, single needle ir zig zag. Gera mokestis, pastovus darbas visiems metams. Universal Hat and Cap Mfg. Co., 8-tas aukštas, 231 So. Green St.

HELP WANTED—FEMALE
Darbininkių Reikia

MOTERU
Darbas
BISCUIT
— ir —
CRACKER
Dirbtuvėje

Gražus, švarus darbas
BUTINOJ PRAMONĖJ

Laikas ir ½ už darbą virš 40 valandų savaitėje.

Apmokėtos atostogos.

Geri valgymo kambariai ir maistas už prieinamas kainas.

DIENU ARBA NAKTŲ DARBAS
Atsišaukite
CONSOLIDATED BISCUIT COMPANY
1465 W. 37th St.

MERGINŲ IR MOTERŲ
DĖŽIŲ LANKSTYMO DARBAS,
Patyrimas nebutinas. Nuolat darbas
Reguliarus algos pakėlimas.
CHICAGO CARTON CO.
4200 So. Pulaski Road.

PAGELBININKŲ
Ice Cream Dirbtuvė
Gera mokestis pradžiai.
NONEBETTER
1025 S. Kedzie Ave.

Merginų! Merginų!

Smulkiems darbams. Patyrimas nebutinas, 40 valandų savaitė. Gera mokestis, pastovus darbas. Geriausios darbo sąlygos. Atsišaukite po 9:30 val. ryto.

Mrs. Snyder's Candies
119 N. WABASH AVE.

— Reikia —
Moterų ir Merginų
Nepatyrusių.
Butiniausia Maisto paruošimo įmonė.
Pastovųs darbai
2000 S. Western Ave.

PATYRUSIŲ operatorkų ant power mašinų dėl dresių. Taipgi examinerkų ir valytojų. Lipson Bros., 310 W. Jackson.

REIKIA moterų dėl mending ir taisymo drabužių (rankomis). Pilnam ar daliai laiko. 101 S. Wells, Room 201, Rand. 9553.

DISHWASHERIŲ dienos ar nakties darbui. Gera mokestis. 7200 W. North Ave. Elmwood Park 1900.

NEPILNO Laiko DARBAI

Ar galite dirbti 4 ar 5 valandas per dieną priedu prie jusų reguliario užsiėmimo?

Šitai ypačiai yra kreipiama į patriotines šeimininkes, kurios nėra pasamdytos reguliariškam darbui ir kurios norėtų dirbti ir jaustis, kad jos aktyviai prisideda prie karo laimėjimo; kreipiama taip pat į tuos, kurie pageidauja savo pajamas padidinti ir kurių užsiėmimas leis jiems šį darbą dirbti.

Mums bus reikalinga ekstra darbo rankų rugsėjo mėnesio bėgyje, kad galėtų apdirbti tomačių derlių. Ar jųs pasirengę dirbti dalį laiko rugsėjo mėnesio bėgyje? Didelę produkcijos dalį sudaro valdžios užsakymai ir jie bus sunaudoti ginkluotoms jėgoms. Balansas yra labai reikalingas civiliams gyventojams čia ir užsienyje ,ir mes, kaip amerikiečiai, turime žiurėti, kad nė dalytėlė maisto niekais nenueitų.

Jums bus mokama tiek pat, kaip ir reguliašikiems darbininkams, ir jųs galėsite pasirinkti tokias valandas, kokios jums bus patogios. Musų samdos departamentas bus atidaras iki pusiaunakčio. Ateikite bile laiku bei užsirašykite, ir atlikite savo pareigą PERGALĖS LAIMĖJIMUI.

CAMPBELL SOUP CO.
(CENTRAL DIVISION)
2550 WEST 35th STREET

HELP WANTED—FEMALE
Darbininkių Reikia

Tuojaus Pastovus ir Dalį Laiko Darbas

VEDUSIOM IR PAVIENĖM MOTERIM IR HIGH SCHOOL MERGINOMS.

Geros algos ir komisas.
Kreipkitės į Miss Gilman.

Basement Millinery Department.

NETCHER'S
BOSTON STORE
STATE IR MADISON STS.

Švarus Darbas
Reikia moterų 17 iki 45 metų.
Sulankstyti ir sudėti Kalėdinių pasveikinimų kortas.
PATYRIMAS NEBUTINAS.
5 DIENŲ SAVAITĖ
4-tas aukštas.
833 N. ORLEANS

Merginų ir Moterų
PASTOVUS DARBAI.
Valymas nuo 7 ryto iki 3:30 popiet.
Gera mokestis. Valgis, uniformos parupintos. Atsišaukite housekeeper, PRESBYTERIAN HOSPITAL, 1753 W. Congress St.

NAKTINIŲ VALYTOJŲ

Pastovus darbas. 6 valandos į naktį. Sekmadienį nereikia dirbti. Geros darbo sąlygos. Pirkiniams nuolaidos privilegija. Atsišaukite į Employment Office, 11th floor Wabash.

MANDEL BROTHERS
STATE IR MADISON STS.

Moterų ir Merginų
Prirengti daržoves, indus plauti, sudėstyti tacas. Bendras virtuvės darbas; pilno arba dalies laiko darbas. Gera mokestis, pastovus darbas. Atsišaukite PRESBYTERIAN HOSPITAL, 1753 W. Congress.

ALGA, VALGIS IR KAMBARYS.
Reikalinga senyva moteris prižiurėti augusią moteriškę. Skalbti nereikia. Pasidarys valgyti sau ir namiškiams. Gera alga, valgis ir kambarys. Atsišaukite šeštadienį popiet arba vakare ir sekmadienį. 6804 S. Rockwell St., antras aukštas

---

CUTTER PRESS
Operuotojų
Patyrimas nebutinas.
68c į valandą, 48 v. savaitė.
PASTOVUS DARBAS.

THOMAS MOULDING FLOOR CO.
4528 W. 51st STREET.

MERGINŲ—MOTERŲ
War Labor Board leido mums pakelti algas.
MES GAMINAME
100% Reikalingąją Medžiagą.
Visas lengvas valymo darbas.
Reguliarus algos pakėlimas
BONUS'Ų PLANAS.
Atsišaukite
540 ORLEANS.

Hoteliui Tarnaičių ir Valytojų
Pastovus darbas, labai maloni aplinka. $77 iki $80 į mėnesį.
Atsišaukite Housekeepers' Office,
EDGEWATER BEACH HOTEL
5349 SHERIDAN ROAD.

MERGINŲ IR MOTERŲ
Amžiaus tarpe 22-32 metų. Lengvas dirbtuvės darbas naujoje plastikos srityje. Karinis darbas. Patyrimas nebutinas. Gera mokestis.
Atsišaukite:
GITS MOLDING CORP.
4600 W. HURON.

MERGINŲ IR MOTERŲ

Skalbyklos darbui. Patyrimas nebutinas. Pilną laika arba dalį.
MARŠKINIŲ OPERATORKŲ
Gera mokestis.
KEESE LAUNDRY
2516 ARMITAGE AVE.

REIKIA merginų ar moterų dirbti restorane nuo 11 ryto iki 7 vakare. 5 dienas į savaitę, sekmadieniais ir šventadieniais nedirbama. 55c į valandą. Duodama maistas ir uniformos.
Šaukit Spaulding 10023.

STENOGRAFISČIŲ, kvalifikuotoms merginoms mokestis. Proga progresuoti iki privatės sekretorės. Pastovi vieta. Atsišaukite
DOEHLER DIE CASTING CO.
2255 W. 43rd St. VIRginia 2232.

BEAUTY OPERATORKŲ
Kodėl nedirbti išimtinai geroj šapoje, kur jųs gausite geriausią mokestį plus komišeną. Tik vieną vakarą į savaitę, pusė dienos laisva. Valandos: 9:00 iki 5:30. Niekas negali pasiulyti jums geresnės progos
BILLY LITT BEAUTY SALON,
1369 Hyde Park Blvd.
MIDway 2314.

HELP WANTED—MALE
Darbininkų Reikia

Reikia DARBININKŲ
KARINIO MAISTO PRAMONĖ

AUKŠČIAUSIA INDUSTRINĖ MOKESTIS.

Pradžiai mokestis 72½c. į valandą
$1.08¾ po 8 valandų dienos darbo arba 40 valandų savaitę.
$1.45 į valandą, 7 darbo dieną savaitėje.
5c. valandai naktimis, bonus dabar mokamas.
Nereikia mokėti unijos mokesčio.
SENIORITETO TEISĖS.
GARANTUOTA DARBO SAVAITĖ.
Apmokamos atostogos po 1 metų tarnybos. Ligoninės išlaidos.
Gyvybės ir ligoj apdrauda.
TINKAMA PRIEŽIURA
KARO BONŲ DOVANOS.
Šalia Stock Yard'ų.
GERA TRANSPORTACIJA.

AGAR PACKING AND PROVISION CORP.
4057 SO. UNION AVE.

ARBA EMPLOYMENT OFFICE,
1236 MILWAUKEE AVE.

VYRU
Darbas
BISCUIT
— ir —
CRACKER
Dirbtuvėje

Gražus, švarus darbas
BUTINOJ PRAMONĖJ

Laikas ir ½ už darbą virš 40 valandų savaitėje.

Apmokėtos atostogos.

Geri valgymo kambariai ir maistas už prieinamas kainas.

DIENŲ ARBA NAKTŲ DARBAS
Atsišaukite
CONSOLIDATED BISCUIT COMPANY
1465 W. 37th St.

VAIKINŲ IR VYRŲ
DĖŽIŲ LANKSTYMO DARBAS.
Patyrimas nebutinas. Nuolat darbas.
Reguliarus algos pakėlimas.
CHICAGO CARTON CO.
4200 So. Pulaski Road.

VYRO SUKALINĖTI ir pataisyti medines dėžas. Pastovus darbas. Sangamon Paper Grading Co., 3915 So. La Salle.

FURNASO PRIŽIURĖTOJO braso ir aluminijaus fandrėje.
BRUMUND and HUFFKER.
4406 W. Carroll Ave.

WAREHOUSE MEN
Trucking and loading glass. Patyrimas nebutinas. Pastovus darbas. Gera mokestis. Matykite Mr. Vial.
HOOKER GLASS AND PAINT MFG. CO., 659 Washington Blvd.

HOTEL HOUSEMEN
Labai geras darbas tinkamam ir norinčiam dirbti žmogui.
PARKLAND HOTEL
1550 E. 63rd Street.

REIKIA VYRŲ IR VAIKINŲ dirbtuvės darbui spaustuvėje. G. A. Ackermann Printing Co., 1320 So. 54th Ave., Cicero.

REIKIA VYRU DARBININKŲ—BUČERIŲ
Butina karinė pramonė. Patyrusių ir nepatyrusių. Dienomis darbas. Viršlaikio mokestis. Apmokėtos atostogos. Senioriteto teisės ir kitokia pagalba.
THE P. BRENNAN CO.,
3927 So. Halsted St.

PORTERIO KEPYKLAI. Gera mokestis ir valandos. REUTER'S BAKERY, 7177 W. Grand Ave.

BONERS, 2 patyrusių avienos piaustytojų. Pastovus darbas. Gera mokestis. L. Beck and Sons, 3829 So. Morgan St., YARds 0970

HELP WANTED—MALE
Darbininkų Reikia

Dieniniu Porterių
PASTOVŲS DARBAI

Pilną laiką arba trumpas valandas. Darbo valandas galima taip sutvarkyti, kad jums butų patogiau. Geros darbo sąlygos. Sekmadienį nereikia dirbti. Uniformos parupintos. Pirkinių nuolaidos privilegijos. Apmokėtos atostogos. Jums apsimokės patyrinėti šitą pasiulą.

Atsišaukite į
EMPLOYMENT OFFICE,
11-tas aukštas WABASH.

MANDEL BROTHERS
State ir Madison Sts.

VYRŲ IR VAIKINŲ

Bendras Dirbtuvės Darbas.

100% Karinė Įmonė

—GERA MOKESTIS,
—PASTOVUS DARBAS.

GITS BROS. MFG. CO.
1846 So. Kilbourn Ave.

AUTO MECHANIKŲ
3 metų kontraktas
GARANTUOTA $65 SAVAITEI.

Darbštus darbininkas gali uždirbti iki $100 į savaitę.
5½ dienų savaitė;
1½ už viršlaikį. Bonus.
šitą darbą pirmiau turėjo žmogus per 15 metų.
Rašykite arba pašaukite telefonu: CALUMET 7022.
arbat patys ateikite.

BELL AUTO REPAIR
2452 SO. MICHIGAN AVE.

NEREIKLAUJAME JUSŲ PILIETYBĖS POPIERIŲ
Apščiai viršlaikio seniausioje įmonėje.
100% Karinis Darbas
Gera mokestis. Pastovus darbas.
DRILL PRESS, PUNCH PRESS OPERUOTOJŲ.
Jusų įrankių nereikalaujame.
Taipgi Turret Lathe operuotojų.
Milling machine operuotojų ir Assemblerių.
Minimum įrankiai, reikia turėti gabumo skaityti blue prints.. Atsišaukite asmeniškai. Netelefonuokite.

MERCURY MANUFACTURING COMPANY
4044 SO. HALSTED ST.

REIKIA DŽENITORIŲ.
Lengvas naktų darbas. Amžius nesvarbu. Reikės pereiti medikalę egzaminaciją. Atsišaukite į MUSEUM OF SCIENCE AND INDUSTRY, Jackson Park.

REIKIA VAIKINŲ, 17 metų ir vyresnių. Bindery darbas. Dienų ir naktų darbas. Gera mokestis pradžiai. Laikas ir pusė už virš 40 valandų savaitę. Daug viršlaikio.
Kreipkitės 1200 W. Monroe St.

REIKIA SHOP MEN VYRŲ

ir pagelbininkų, kurie nori pastovaus darbo.
8—10 valandų viršlaikis į savaitę
Mokestis pradžiai 70c.
Reguliarus pakėlimas.

REMPE CO.
340 N. SACRAMENTO.

PROSINTOJO. Pastovus darbas. ACORN CLEANERS, 2718 St. Charles Road, Bellwood, Ill.

MEDŽIO DARBININKŲ
Cabinet makers, assemblers, pagelbininkų, sanders. Karinis darbas.
DOETSCH AND BAUER,
1534 Altgeld.

VYRŲ VIRŠ 45 METŲ. Dženitorių ir pečkurių darbas. Low pressure boileris. Pastoviai. Engineer, 540 Lake Shore Drive.

MECHANIKO SU PATYRIMU prie trokų. KREMA TRUCKING CO., 618 W. Elm St., WHItehall 2440.

DOCKMEN, naktų darbas. Krema Trucking Co., 618 W. Elm St., tel. WHItehall 2440.

DŽENITORIŲ
Naktų darbas.
Trumpos valandos
7 naktys į savaitę.
$125.00 PRADŽIAI.

400 W. Madison St.
Kambarys 833.

SHIPPING DEPARTMENT
Vyrų, į shipping, receiving škyrių. 75c. į valandą. FUCHS and LANG, 120 W. Illinois St.

HELP WANTED—MALE
Darbininkų Reikia

Reikia Vedusių Vyrų
Laisvų nuo kariuomenės, ieškančių pastovaus darbo ir norinčių mokytis amato maisto gaminimo srity. Gera mokestis kol mokysitės. Šaukite:
MR. GRUIS
HAYMARKET 1818,
dėl pasimatymo.

VYRAI!
UŽDIRBKITE DIDELIUS PINIGUS MAISTO ĮMONĖJE.
4941 So. Racine.

REIKIA VYRO BENDRAM GARAŽO DARBUI
Proga išmokti automobilių amato. Gera mokestis. Tel. — CALUMET 7022. BELL AUTO REPAIR, 2452 So. Michigan Ave.

VIDUTINIO AMŽIAUS VYRŲ—porterių darbas, vaistinėje. Gera mokestis, valgis. 6 dienos. Mokančių dviračiu važiuoti ir kalbančių angliškai. Porter Hanna Drug Co., 1065 Granville Ave., BRIargate 9800

PROGA GARBINGAI paleistam iš tarnybos kareiviui mokytis amato. Unijios sąlygos. PONTIAC, 812 W. Van Buren.

VYRO SU SHIPPING ROOM patyrimu, kuris galėti užimti išsiuntėjo vietą. $30.00 į savaitę. PONTIAC 812 W. Van Buren.

SENYVO ŽMOGAUS pasiuntinio tarnybai. Maži pakeliai. 50c į valandą. 40 valandų savaitė. Laikas ir pusė už viršlaikį. PONTIAC, 812 W. Van Buren St.

REIKIA DARBININKŲ

BENDRAM DIRBTUVĖS DARBUI
Gera mokestis ir viršlaikis. Pastovus darbas. Puikiausios darbo sąlygos.
UNIVERSAL FORM CLAMP CO.,
1238 N. Kostner Ave.

BUS BOYS
Pastovus darbas, gera mokestis.
Malonios darbo sąlygos.
Atsišaukite į Timekeepers' Office.
EDGEWATER BEACH HOTEL
5349 SHERIDAN ROAD.

REIKIA VYRŲ DIRBTUVĖS DARBAMS.

68c. Į VALANDĄ
Laikas ir pusė už virš 40 valandų.
54 valandų savaitė.

THOMAS MOULDING FLOOR COMPANY,
4528 W. 51st St.

PLATERS ir PAGELBININKŲ
Naktų darbas.
Patyrimas nebutinas. Nuolat darbas
10 valandų į naktį. 3 naktys savaitėje.
MONARCH PLATING WORKS
413 Milwaukee Ave.

SPOTTERIŲ vyriškiems drabužiams. Black & Horcher Cleaners. 7132 S. Chicago ave.

REIKIA atsakomingo virėjo. Dirbti už algą arba koncesiją. Kreipkitės po 7 val. vakaro į Minuet Club, 939 Rush St.

SPRAYERS ir NUBAIGĖJŲ
Karinis darbas.
Northwest sidėje.
Atsišaukite tuojaus.
1728 NO. DAMEN AVE.

CABINET MAKERS, patyrusių prie novelty rakandų. Pastovus darbas. Viršlaikis ir bonai. Zangerle and Peterson, 2164 Clybourn Avenue.

Prez. Amezaga apie gyventojus

—v—

MONTEVIDEO, Urugvajus, rugp. 16 d. — Urugvajaus prezidentas Amezaga pareiškė įsitikinimą, kad krašto gyventojai nesukils prieš legalią valdžią.

Pietų Amerikoj fašistiniai pasireiškimai yra dažnas dalykas, bet Amezaga tiki krašto gyventojų lojalnumų.

Jeigu fašistai vis dėlto bandytų sukilti, tai valdžia jaučiasi pakankamai stipri juos visiškai pažaboti.

—v—

— Iš Kanados pranešama, kad ateinančiais metais laikraščiai bus priversti sumažinti puslapių skaičių.