The First and Greatest Lithuanian Daily in America
NAUJIENOS
THE LITHUANIAN DAILY NEWS
PUBLISHED BY THE LITHUANIAN NEWS PUB. CO., INC.
1739 South Halsted Street, Chicago, Illinois
Phone CANal 8500
Pirmas ir Didžiausias Lietuvių Dienraštis Amerikoje

NAUJIENOS
THE LITHUANIAN DAILY NEWS
Entered as second-class matter March 7, 1914 at the Post Office at Chicago, Ill., under the Act of March 3, 1879

The First and Greatest Lithuanian Daily in America
NAUJIENOS
THE LITHUANIAN DAILY NEWS
PUBLISHED BY THE LITHUANIAN NEWS PUB. CO., INC.
1739 South Halsted Street, Chicago, Illinois
Phone CANal 8500
Pirmas ir Didžiausias Lietuvių Dienraštis Amerikoje

VOL XXX | Kaina 3c | Chicago, Ill., Pirmadienis, Rugpiučio-August 23 d., 1943 | No. 198

PRADĖJO ITALIJOS INVAZIJA, SAKO "AŠIS"

ŠIMTAI PARAŠIUTININKŲ NULEISTA KRETOS SALOS PAKRAŠČIUOSE

Sąjungininkų lakunai išmetė atsišaukimų Romoj ir kituose italų miestuose

LONDONAS, rugp. 22 d. — "Ašies" kontroliuojamos radijo stotys paskelbė, kad sąjungininkų invazija į Europos kontinentą jau prasidėjo, sako žinias girdėjusios britų agenturos. Iki šiam metui jokia sąjungininkų oficiali įstaiga nepatvirtino Europos invazijos žinių.

Pirmas italų pranešimas sakė, kad skaitlingos sąjungininkų invazijos baržos vakar apleido vakarų Sicilijos uostus. Vėliau šios baržos pasidalino į dvi grupes. Viena grupė plaukė į pietų rytus, o antroji tiesiai į rytus.

Vėliau paskelbtos "ašies" žinios sako, kad stiprus sąjungininkų karo laivai praplaukė pro Spartivento iškyšulį ir smarkiai apšaudė Francaleone pakraščius. Sąjungininkų ekspedicija buvo labai stipri.

Radijas sako, jog negauta žinių apie tolimesnius karo veiksmus. Jis prižadėjo informuoti italus apie tolimesnę invazijos eigą.

Šiandien ryte, skelbia tie patys šaltiniai, sąjungininkai pradėjo ir Kretos salos invaziją. Sąjungininkai išmetė skaitlingus parašiutininkų dalinius įvairiose Kretos vietose. Patirta, kad parašiutininkai pakyla iš dviejų lėktuvnešių, kurie, kartu su kitais karo laivais, artėja prie Kretos.

Sąjungininkų karo vadovybė įsakė parašiutininkams nutraukti susisiekimą Kretos saloje, kad butų išardytas salos gynimas.

SĄJUN. ŠTABAS Š. Afrikoj, rugp. 22 d. — Aviacijos kovų metu pietų Italijoj vakar sąjungininkai numušė 25 "ašies" lėktuvus, šiandien paskelbė sąjungininkų štabas. Skaitlingos Amerikos bombanešių eskadrilės vakar bombardavo Villa Literno ir Aversa. Napolio srityje išmesta daug bombų ir sukelta gaisrų.

LONDONAS, rugp. 22 d. — Italų radijas šiandien paskelbė, kad praeitą penktadienį sąjungininkų lėktuvai praskrido Romą ir išmetė atsišaukimų. Priešlėktuvinės patrankos nešaudė į lėktuvus, nes miestas skaitomas atviru.

Sąjungininkų atsišaukimai patarė italams baigti karą, jeigu nenori, kad jų miestai butų sunaikinti, kaip tai atsitiko su Troina miestu Sicilijoj.

J. VALSTYBIŲ IR KANADOS KAREIVIAI OKUPAVO VISAS KISKOS SALAS

Amerikos aviacijos nuolatinis puolimas privertė japonus apleisti salas

WASHINGTON, D. C., rugp. 22 d. — J.A.Valstybių ir Kanados karo jėgos vakar dominavo visas Kiskos salas, šiandien paskelbė laivyno departamentas. Rugpiučio 15 dieną sąjungininkai iškėlė galingas karo jėgas Kiskos salose, bet japonų jau nerado. 14 dienų laikotarpyje Amerikos aviacija labai smarkiai bombardavo visas japonų pozicijas Kiska salose.

Amerikos karo laivai kelis kartus priplaukė prie Kiskos krantų ir apšaudė japonų pozicijas. Japonų artilerijos pasipriešinimas kasdien silpnėjo. Priešlėktuvinės japonų patrankos dar atsišaudė rugp. 13 dieną, bet vėliau priešas nerodė jokių gyvybės žymių.

Manoma, kad japonai pasinaudojo miglomis ir evakuavo visą savo garnizoną.

Priešo padėtis buvo labai sunki, nes jie negalėjo atvežti į Kiską reikalingų sustiprinimų.

Amerikiečiams užėmus Attu salą ir ten įsitaisius karo bazes, japonų pozicijos Kiskoj buvo labai susilpnintos. Kiskos operacijose dalyvavę kanadiečiai buvo ginkluoti J.A.Valstybių ginklais.

—v—

Japonai sakosi apleidę Kiską

—v—

NEW YORK, N. Y., rugp. 22 d. — Japonų agentura Domei per radiją paskelbė, kad mikado kariuomenės ir laivyno jėgos buvo evakuotos iš Kiskos salų liepos mėnesio gale.

Domei remia šias žinias specialiu japonų imperijos štabo išleistu pranešimu.

Japonų paskelbtos žinios yra melagingos, nes rugp. 13 dieną priešlėktuvinės priešo patrankos dar tebešaudė į Amerikos lakunus.

—v—

Stimson, Soong tariasi su vadais

—v—

QUEBEC, Can., rugp. 22 d. — Karo sekretorius Stimson šiandien lėktuvu atvyko į Quebeką, kad galėtų dalyvauti sąjungininkų konferencijoj.

Pasitarimuose dalyvavo ir Kinijos užsienio reikalų ministeris Soong, kuris šiomis dienomis grįžo iš Londono.

Kinijos ministeris pareiškė pasitenkinimą konferencijos eiga, nes padaryti labai svarbūs nutarimai dėl karo veiksmų Azijoj.

ORAS

Šiltas, gali lyti.

Saulė teka — 6:07; leidžiasi — 7:40.

Litvinov atleistas nuo ambasadoriaus pareigu

Quebeko Konferencijos Dalyviai

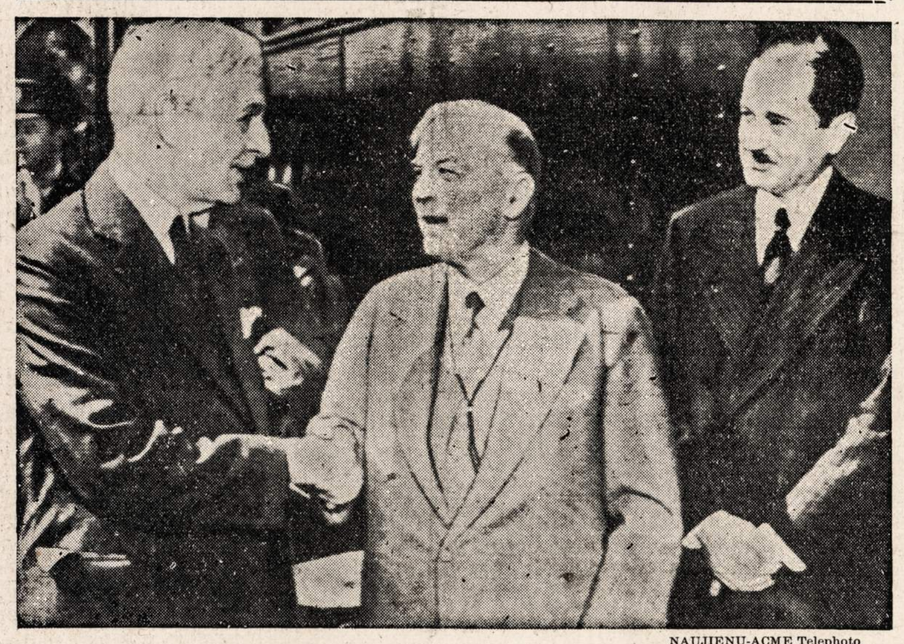

NAUJIENŲ-ACME Telephoto

Atvykus sekr. Hull, sąjungininkų karo vadų konferencija pradėjo svarstyti kitus klausimus. Anksčiau karo vadai svarstė strategijos reikalus, o dabar sprendžiami politiniai klausimai. Paveiksle iš kairės į dešinę matome C. Hull, Kanados premjerą King ir J. A. Valstybių ambasadorių Kanadon Ray Atherton.

ŠIOS DIENOS KARO VEIKSMAI

ALEUTŲ SALYNE: Sąjungininkai okupavo visas Kiskos salas.

ITALIJOJ: Sąjungininkai numušė 25 "ašies" lėktuvus ir bombardavo pietų Italijos susisiekimo centrus.

PACIFIKE: Sąjungininkai sunaikino 67 japonų lėktuvus Wewak aerodromuose. Salamaua frontuose australiečiai su amerikiečiais pasistumė pirmyn.

RUSIJOJ: Charkovo fronte eina kovos su naujai atvarytais vokiečiais. Kovų metu rusams pavyko sunaikinti 40 nacių tankų.

PRANCUZIJOJ: Sąjungininkų lakunai bombardavo Le Bourget ir kitus vokiečių laikomus aerodromus.

Valdžia pataria danams aprimti

ŠTOCKHOLMAS, Švedija, rugp. 22 d. — Danijos valdžia šiandien kreipėsi į krašto gyventojus, prašydama sustabdyti sabotažo veiksmus visame krašte.

Vietomis įvyko aštrių susirėmimų, kurių metu žuvo daugelis vokiečių ir danų.

Vokiečiai rengiasi sustabdyti kuro ir gazolino pristatymą Danijai, sako atsišaukimas.

Bombos sustabdė Berlyno evakuaciją

—v—

BERNAS, Šveicarija, rugp. 22 d. — Vokiečių valdžia sustabdė ministerijų evakuaciją iš Berlyno, kai Amerikos lakunai bombardavo Vienos priemiesčius.

Kai kurias ministerijas vokiečiai išvežė į Plauen miestelį, 150 mylių nuo Berlyno.

AUSTRALIJOS DARBIEČIŲ PARTIJA LAIMĖJO PARLAMENTO RINKIMUS

Wewako srityje sąjungininkai sunaikino 67 japonų lėktuvus, apšaudo Salamaua

MELBURNAS, Australija, rugp. 22 d. — Iš provincijų atėjusios žinios aiškiai rodo, kad vakar vykusių rinkimų metu darbiečių partija žymiai sustiprėjo.

Iki šiam metui iš 75 narių parlamento, darbiečiai turėjo 36 atstovus. Naujame parlamente darbiečių atstovų skaičius padidės nuo 8 iki 14 narių.

Curtin valdžia priklausydavo nuo vadinamų nepriklausomų balsų, bet dabar jie sudarys savo daugumą.

—v—

Puola japonus Salamaua fronte

—v—

SĄJ. ŠTABAS PACIFIKE, rugp. 22 d. — Sąjungininkų lakunai numušė 33 japonų lėktuvus padangėse, o 34 sunaikino ant žemės, skelbia štabas.

Amerikos lakunai užpuolė japonų aerodromus Wewako srityje. Visame Salamaua fronte japonai priversti pasitraukti nuo 2 iki 4 mylių.

Sąjungininkų artilerija jau apšaudo priešo pozicijas pačioje Salamauoj, privertė japonus trauktis Tambu įlankoj.

—v—

Svarbūs suomių vadų pasitarimai

—v—

ŠTOCKHOLMAS, Švedija, rugp. 22 d. — 50 Suomijos visuomenės veikėjų įteikė prezidentui pareiškimą, kuriame pataria ieškoti budų baigti karą.

Prezidentas Risto Ryti iškvietė daugelį vadų naujai padėčiai aptarti. Į pasitarimus atvyko ir maršalas Mannerheim.

Visuomenės veikėjai patarė prezidentui pašalinti Linkomies ir premjero vieton paskirti socialistą Paasikivi.

—v—

Mussolinio žmona atvyko Ispanijon

—v—

MADRIDAS, Ispanija, rugp. 22 d. — Vakar spauda paskelbė, kad buvusio Italijos diktatoriaus žmona, P-a Rachele Giudi Mussolini, atvyko į Sax, mažą rytų Ispanijos miestelį.

Neturima jokių žinių apie paties Mussolinio likimą.

—v—

Naciai neteko milijono kareivių

—v—

LONDONAS, rugp. 22 d. — Šios vasaros kovų metu sovietų fronte vokiečiai neteko milijono kareivių, vakar paskelbė specialus valdžios pranešimas.

Rusai tvirtina, kad kovos eina visame rytų fronte. Jeigu anksčiau skelbtos rusų žinios butų tikros, tai vokiečiai jau butų netekę 7,400,000 kareivių.

Vokiečiai pasiuntė naujų sustiprinimų į Charkovo frontus. Šios dienos kovų metu rusams pavyko sunaikinti 40 nacių tankų.

—v—

— Švedų laikraštininkai patyrė, kad Virginio Gayda neužmuštas, kaip ispanų spauda buvo paskelbusi.

— Britų valdžia pradėjo gaminti drabužius okupuotų kraštų gyventojams.

— Sąjungininkų karo vadovybė leido sovietų ambasadoriui Bogomolovui aplankyti Alžirą.

J. STALINO NUTARIMAS NUSTEBINO VISUS SĄJUNGININKŲ LYDERIUS

Nauju ambasadorium rusai paskyrė buvusį pasiuntinybės tarnautoją A. Gromyko

LONDONAS, rugp. 22 d. — Sovietų valdžia vakar nutarė atleisti nuo pareigų M. Litvinovą, kuris buvo sovietų ambasadorium Washingtone, oficialiai paskelbė sovietų agenturos. Gegužio mėnesį Litvinovas buvo iškviestas į Maskvą pasitarimams, bet negrįžo į savo paskyrimo vietą. Litvinovo žmona iki šiam metui buvo pasilikusi Washingtone.

Nauju sovietų valdžios ambasadorium Washingtone Stalinas paskyrė buvusį sovietų ambasados patarėją Andrei A. Gromyko. Litvinovas visą laiką skelbė, jog bendradarbiavimas tarp Rusijos, Anglijos ir J.A.Valstybių yra butinas. Stalinas atleido iš ambasadoriaus pareigų ir Ivaną Maiskį, kuris atstovavo rusus Londone. Stalinas pašalino Litvinovą nuo užsienio komisaro pareigų 1939 metais, kai pradėjo ruoštis paktui su Hitleriu.

Sąjungininkų vadai nustebinti

—v—

QUEBEC, Can., rugp. 22 d. — Žinia apie pašalinimą M. Litvinovo nuo ambasadoriaus pareigų nustebino visus sąjungininkų vadus, kurie suvažiavę Quebekan.

Dauguma suvažiavusių lyderių visai nesitikėjo tokio Stalino žingsnio.

Manoma, kad prezidentas Rooseveltas ir premjeras Churclrill galėjo buti informuoti apie sovietų valdžios nutarimą, bet dauguma tokio žingsnio nelaukė.

—v—

Pašalinimas sukėlė daug kalbų

—v—

WASHINGTON, D. C., rugp. 22 d. — M. Litvinovo pašalinimas iš ambasadoriaus vietos sukėlė labai daug įvairiausių kalbų.

Vieni sako, kad sovietų valdžia ėmėsi šio žingsnio norėdama parodyti savo nepasitenkinimą dėl antro fronto. Kiti sako, kad rusai nori duoti galimybės jauniems diplomatams pasirodyti.

Dar kiti sako, kad rusai rengiasi svarbioms konferencijoms Maskvoj ir nori, kad Litvinovas ten jiems duotų patarimus.

—v—

Rusai nekeis savo politikos

—v—

NEW YORK, N. Y., rugp. 22 d. — Sovietų valdžia nekeis savo politikos J.A.Valstybių atžvilgiu, šiandien iš Maskvos pranešė CBS korespondentai.

Litvinovas ir toliau pasilieka užsienio komisariato vicekomisaru.

—v—

CIO priešinasi pirkimo taksams

—v—

WASHINGTON, D. C., rugp. 22 d. — CIO prezidentas išsiuntinėjo visoms unijoms ir unijų įstaigoms raštą, kuriame pataria pasipriešinti pirkimo taksams.

Murray nurodo, kad senato finansų komiteto pirmininkas George ir atstovas Disney pradėjo vesti propagandą dėl pirkimo mokesčių.

Jeigu šie mokesčiai bus įvesti, tai daugiausia nuo jų nukentės darbininkai, tvirtina Murray.

—v—

Ar Dancigas dar musų?—klausia naciai

—v—

STAMBULAS, Turkija, rugp. 22 d. — Vokiečiai, besišaipydami iš nelemtos karo eigos, vienas kito klausinėja ar dar Dancigas tebėra vokiečių rankose.

Pradžią panašiam klausimui davė vienas vokiečių profesorius, kuris buvo užverstas Hamburgo bombardavimo metu.

Kai darbininkai jį ištraukė iš griuvėsių, tai jis pirmiausia paklausė: Ar Hamburgas dar tebėra vokiečių rankose? Jis manė, kad sąjungininkai jį jau užėmė.

Vėliausios Naujienos

— Sąjungininkai numušė 50 "ašies" lėktuvų vakar dienos kovų metu. Napolio sritis visiškai atskirta nuo Italijos, nutrauktas visas susisiekimas.

— Washingtono sluoksniuose kalbama, kad Stalinas, pašalindamas Litvinovą, pradėjo rengtis separatinei taikai su Vokietija. Sovietų spauda paskutiniame puslapyje ir mažomis raidėmis pažymėjo Litvinovo pašalinimą.

— Spas Demiansko fronte rusai sumušė kelias vokiečių divizijas.

— Švedijos užsienio ministeris pareiškė gyventojams, kad Švedijai gresia pavojus buti įtrauktai į karą.

— Goebbelso brolis Hans paguldytas ligoninėn, nes bombardavimo metu jojo nervai visiškai pajro.

— Manoma, kad Australijos darbiečių partija gaus 48 atstovus naujam parlamente.

Dėdės Pasakoriaus Skiltis

Skaitykit mano skiltį, tegul jusų mintys puola kur papuls. — VBA.

Apie Chicagos Miestą

Nedorybių Lizdai

Tulas John Sears 1857 metais buvo skaitomas visų niekšų ir vagių patronu. Laikam pradėjus blogėti, ir maži groseriukai negalėjo verstis vien gėrimais, todėl jie buvo priversti užlaikyti pigios rųšies rumingauzes, kuriose rasdavo prieglaudą įvairųs latrai, ištvirkėliai ir vagiliai. Wells St. apielinkėje kartu radosi keletas nedorybės namų su kainomis nuo 25 centų iki dolerio. Truputį madnesnės savo įrengimais ir patogumais dvi įstaigos radosi State gatvėje. Viena jų vadinosi "Green House", antroji "Prairie Queen". Pastaroji priklausė tulai poniai Eleanor Herrick, kurią vadindavo Motina Herrick. Jinai augštai figuravo Chicagos raudonajam distrikte per suvirš 30 metų. Jos įstaigoje budavo šokiai kas vakarą, skystos dorovės vaidinimai kartą kas savaitę ir kumštynės kartą kas mėnesį. Bokso turnyra paprastai plikom rankom kaudavosi pora paskilbusių peštukų už poros dolerių prizą. Policija mažai dėmesio kreipdavo dėl šokių ir vaidinimų, betgi bokso kautynės jai nepatikdavo. Birželio 3 d. 1857 policija padarė puolimą ir areštavo bokso dalyvius, tulus Billy Fagan ir Con McCaarthy.

Įstaigos Pradėjo Paplisti

Biznis matomai buvo neblogas, nes greitu laiku pradėjo paplisti naujos panašios įstaigos kitose miesto gatvėse. Jos atsirado Madison, Monroe, Green ir Blue Island gatvėse. Pati keisčiausia įstaiga atidaryta antrame augšto murinio namo prie 109 So. Water St. Ten buvo paprastas dirbtuvės trobėsis, betgi steigėjai padarė kambarius, kurios išnuomuodavo gatvės panelėms. Girtuokliavimas ir šokiai eidavo pilnu smarkumu, nes niekas toj apielinkėj negyveno, kurie galėtų daryti nusiskundimus dėl triukšmavimo. Gana dažnai policija lankydavos numalšinti girtų kautynes, betgi lapkričio 19 d. 1857 metų ji pasivėlavo, nes tą dieną vienas iš muzikantų netikėtai paspyrė degančią lempą, kuri uždegė visą namą. Gaisre žuvo 23 asmenys ir nuostolių viso padaryta apie pusė miliono dolerių vertės.

Smėlyno Gyventojai

Palyginus Chicagos senmiesčio nedorybės įstaigas su tomis, kurios radosi vietoje, kur dabar randasi Wrigley ir Tribune triobesiai northsaidės paleikyj, tai žmonės sakydavo, kad Chicagos įstaigos esančios kaip Sunday School. Pradžioje smėlyno apielinkėje buvo keletas rumingauzių, kurios vertėsi patarnavimu jureiviams ir kanalo darbininkams. Ilgai netrukus atsirado nauji namai, kurių buvo apie trisdešimt. Kas kaip įmanė, taip sau namą pasistatė.

17 Metų Vaikinams Aviacijos Treniravimas

—v—

Naval Aviation Cadet Selection Board Chicagoje skelbia, kad 17 metų vaikinai priimami laivyno aviacijos treniravimui.

Priėmimas esmėje panašus tam kursui, kuris buvo taikomas 17 metų vaikinams, lankiusiems aukštesniąją mokyklą per pirmąją šių metų dalį, arba kurie jau buvo baigę mokyklos kursą.

Lieut. Comdr. Carl G. Olson, Naval Aviation Cadet Selection Board pirmininkas, teikia tuo reikalu paaiškinimų: 17 metų studentai, kurie nori įstoti į laivyno aviacijos kadetus, turi baigti aukštesnės mokyklos kursą ne vėliau, kaip vasario mėnesio 15 d. 1944 m. Kandidatai gali buti ir 17 metų vaikinai, kurie jau baigė aukštesniąją mokyklą.

Platesnių informacijų suteiks jiems Naval Aviation Cadet Selection Board, kurios patalpos yra Board of Trade Building, Chicago, Room 1330, telefonas WABash 2910.

Prieš kreipsiantis į laivyno aviacijos kadetų priėmimo tarybą, kandidatai turi gauti savo mokyklos principalų paliudymą.

17 metų vaikinai, priimti į laivyno aviacijos kadetus, nebus mokinami lėkioti iki jie nepasieks 18 metų. Bet jiems bus duodamos pagrindinės pamokos.

Pabaigę pilnai aviacijos kadetų kursą, jauni vyrai gaus auksinius sparnus, bus priimti laivynan arba į marinus, kaip Ensigns. Po to seks jų aktyvi tarnyba laivyne.

Nuomonės Pasidalinusios Dėl Anglių Racionavimo

—v—

Pastaruoju laiku keliais atvėjais buvo pranešta, kad rengiamasi įvesti anglių racionavimą ateinančiai žiemai.

Dėl to publikos nuomonės yra pasidalinusios. Vertelgos aiškina taip: Jeigu racionavimas butų buvęs įvestas praėjusį pavasarį, tai jis butų atsiekęs tikslą. Visi butų gavę anglių kiek jiems priklauso pagal racionavimo planą. O dabar daugelis namų savininkų jau turi pasirupinę anglių žiemai. Reiškia, racionavimas užgaus tuos, kurie nespėjo anglių iš anksto pasirupinti, sako jie.

Kiti gi aiškina, kad racionavimą paskelbus bus reikalaujama pasakyti, kiek anglių turima namie. Pagal tai bus galima nustatyti kokį kiekį anglių šie namai gaus. O patikrinti, kiek namie anglių yra, vis gi galima, nes paprastai anglių kiemai laiko pardavimų pakvitavimus.

—v—

Cirkas Atvyko Chicagon

—v—

Chicagon atvyko Ringling Bros. cirkas. Jis apsistojo Grant Parke. Rytoj ,antradienį, rugpiučio 24 d., jis pradės pildyti programas.

Ryšium su cirko atvykimu Chicagos vidurmiesčio krautuvės pardavė $2,160,000 vertės karo bonų. Dalykas toks, kad publikai perkant iš jų karo bonus, krautuvės davė veltui bilietus į cirką. Na, ir atsirado nemažai žmonių, kurie pirko karo bonus.

No. 610—Megsta kepuraitė ir ridikiulis.

NAUJIENOS NEEDLECRAFT DEPARTMENT
1739 S. Halsted St.,
Chicago, Ill. No. 610

Čia įdedu 11c ir prašau atsiųsti man aukščiau pažymėtą numerį (pavyzdis 10c, prisiuntimas 1c, viso — 11c)

Vardas ir pavardė

Adresas

Miestas

Valstija

No. 564—Išsiuvinėjimas baltiniam.

NAUJIENOS NEEDLECRAFT DEPARTMENT
1739 S. Halsted St.,
Chicago, Ill. No. 564

Čia įdedu 11c ir prašau atsiųsti man aukščiau pažymėtą numerį (pavyzdis 10c, prisiuntimas 1c, viso—11c).

Vardas ir pavardė

Adresas

Miestas

Valstija

RACIONAVIMO KALENDORIUS

Sekmadienį, rugp. 22—Įėjo galion raudonoji X stempa.

Rugp. 31—Paskutinė diena trečiam periodiniam patikrinimui automobilių padangų, kurių savininkai turi kortelę C.

Rugp. 31—Pasibaigs T, U, V ir W raudonosios stempos.

Rugsėjo 20—Pasibaigs R, S ir T mėlynosios stempos.

Rugsėjo 21—Paskutinė diena suvartoti stempą No. 7 gasolino knygelėje A.

Rugsėjo 30—Paskutinė diena antram periodiniam patikrinimui automobilių padangų, kurie turi kyngelę A.

Rugsėjo 30—Paskutinė diena kurenamo aliejaus kupono No. 5.

Rugsėjo 30—Paskutinė diena T knygelių už trečią bertainį.

Spalio 31—Paskutinė diena stempų 15 ir 16, kurios yra geros 10 svarų cukraus nusipirkti kenavimui.

Spalio 31—Paskutinė diena stempos, kuri yra gera 5 svarams cukraus nusipirkti.

Spalio 31—Paskutinė diena stempos No. 18. Ji yra gera porai batų nusipirkti.

ĮSPĖJIMAS TAKSŲ MOKĖTOJAMS

Carter H. Harrison, vidaus pajamų kolektorius Chicagos srity, praėjusios savaitės gale paskelbė, kad daug maž pusė skaičiaus taksų blankų jau išsiuntinėta taksų mokėtojams. Viso jau išsiuntinėta 800,000 taksų blankų.

Šitos blankos išsiuntinėtos, kad taksų mokėtojai padarytų pareiškimus apie savo numatomas 1943 metų pajamas. Antra, kad jie sumokėtų iki rugsėjo 15 dienos bent pusę pripuolamų mokėti už 1943 metus taksų.

Tie taksai dabar bus mokami pagal Current Payment Tax Act, išleistų 1943 metais.

Dauguma gyventojų nebus reikalaujama išpildyti tokius pareiškimus. Iš darbininkų algų pav. tam tikrą nuošimtį išskaito jų samdytojai. Tas atimtas nuošimtis eis taksams mokėti. Bet p. Harrison ragina atidžiai perskaityti paaiškinimus siunčiamus kartu su apskaičiavimo blankomis.

Jis nurodo, kad sulaikymas dalies darbininkų taksų dar nereiškia, jogei jis padengs visą taksų sumą, kokią teks mokėti. Bendrai, sako p. Harrison, pavieniai asmens, kurie uždirba daugiau nei $2700 metams, šeimos uždirbančios daugiau nei $3,500 metams, taipgi asmens ir šeimos, kurie turi pašalinių pajamų, kaip dividendų, nuošimčių, rendų, biznio pelnų, profesionalų pajamų — šie asmens turės pildyti savo pajamų apskaičiavimus.

Kaip žinoma, asmenų tarnaujančių namuose (domestic servants), kunigų, vyrų tarnaujančių kariuomenėje, ukių darbininkų ir kai kurių kitų algos pasilieka neliečiamos taksams. Kitaip sakant, iš jų algų nuošimtis taksams neišskaitomas. Taigi ir jie turės išpildyti deklaraciją apie savo pajamas.

Jeigu kuriais atvėjais abejojama, ar reikia deklaraciją išpildyti, tai p. Harrison pataria gauti paaiškinimų iš jo ofiso. Geriau gauti paaiškinimas, negu paskui bausmė mokėti už nepildymą įstatymo, įspėja jis.

ORGANIZUOJA COMMUNITY AND WAR FUND VAJŲ AUKOMS RINKTI

CHICAGOS METROPOLIO SRITIES KVOTA $13,000,000. REIKIA 50,000 SAVANORIŲ DARBUOTOJŲ.

—v—

Šį rudenį bus varomas didžiulis vajus aukų rinkti Chicagoje ir Chicagos Metropolio srity. Šioje apylinkėje norima sukelti $12,806,424 į Community & War Fund.

Į kalbamą kampanija įeis Čekoslovakijos, Britanijos, Francuzijos, Belgijos, Rusijos, Lenkijos, Graikijos, Kinijos, Danijos, Norvegijos, Jugoslavijos ir Žydų Karo Pašalpos organizacijos.

Ažuot varyti tuziną ar daugiau paskirų vajų aukoms rinkti, bus tik vienas didžiulis vajus varomas.

Karo Fondo Vajus Chicagoje ir jos apylinkėje bus dalis visos šalies (nacionalinio) vajaus. Šis vajus bus varomas visuose šalies miestuose, miesteliuose, kauntėse ir ukių bendrijose.

Be suminėtų aukščiau karo pašalpos organizacijų, vajus bus varomas U. S. O. naudai, Community Fund of Chicago ir įvairių Chicagos priemiesčių labdaringų draugijų naudai.

Elmer T. Stevens, žinomas chicagietis, paskirtas vajaus pirmininku. "Kadangi šis vajus yra didžiausias Chicagoje vajus, tai reikia atlikti ir didžiausias darbas. Mums reikės 50,000 savanorių darbininkų ir darbininkių", pareiškė Stevens. Jie ir jos bus reikalingi atlankyti mieste kiekvieną biznį, kiekvieną krautuvę, kiekvieną fabriką. Mes turėsime pasiekti kiekvieną vyrą ir moterį Chicagoj, kad visi prisidėtų prie humanitarinio tikslo, sako Stevens.

P-as Stevens paaiškino, kad bus dedamos pastangos gauti kiekvieno darbininko ir kiekvienos darbininkės 8 valandų darbo auką. Kas galės ir daugiau aukoti, tai iš tokių bus prašoma didesnės aukos.

Organizacijos, kurios įeina į vajų, yra šios:

The U. S. O., the Community Fund of Chicago, the Jewish Welfare Fund, Belgian War Relief Society, British War Relief Society, French Relief Fund. Greek War Relief Association, Norwegiant Relief, Polish War Relief, Queen Wilhelmina Fund, Refugee Relief Trustees, Russian War Relief, United China Relief, United Czechoslovak Relief Fund, United Seamen's Service, United States Committee for the Care of European Children. United Yugoslav Relief Fund, Affiliated Suburban Charities, and the War Prisoners' Aid.

—v—

Dar 16 Susirgimų Infantiliniu Paralyžu

—v—

Praėjusį šeštadienį, rugpiučio 21 dieną, dar 16 susirgimų infantiliniu paralyžu buvo užregistruota.

Iki šiol Chicagos North Sidėje susirgimų ta liga kaip ir nebuvo. O jau šeštadienį North Sidėje užregistruoti devyni susirgimai ta liga. Reiškia, ir North Sidę liga pradeda pasiekti. Iki šiol ji labiausia plėtėsi pietų vakarų miesto daly.

Praėjusio šeštadienio rytą sustreikavo nuo 150 iki 300 Chicagos busų kompanijos darbininkų pietinėje miesto daly. Streikas pasibaigė tą pačią dieną popiet.

AKIŲ SPECIALISTAI

DR. VAITUSH, OPT.
LIETUVIS

Mano 20 metų praktikavimas jusų garantavimas.
Optometrically Akių Specialistas
Palengvina akių įtempimą, kuris esti priežastimi galvos skaudėjimo, svaigimo, arba aptemimo, nervuotumo, skaudamą akių karštį, atitaiso trumparegystę ir toliregystę. Prirengia teisingai akinius. Visuose atsitikimuose egzaminavimas daromas su elektra, parodančia mažiausias klaidas. Speciali atida atkreipiama į mokyklos vaikus.
Atitaisome akių color blind.
VALANDOS: nuo 10 ryto iki 8 v. vak. Seredomis uždaryta, o Nedėlioj pagal sutartį.
Daugely atsitikimų akys atitaisomos be akinių. Kainos pigiau kaip pirma.
4712 South Ashland Av.
Phone YARDS 1373

Dr. G. SERNER
LIETUVIS AKIŲ GYDYTOJAS
25 metų patyrimas

Tel. Yards 1829
Pritaiko Akinius. Kreivas Akis Ištaiso.
Ofisas ir Akinių Dirbtuvė
3401 SO. HALSTED ST.
kampas 34th St.
Valandos nuo 10 iki 4, nuo 6 iki 8
Nedėlioj pagal sutartį.

DR. KARL NURKAT
(NURKAITIS)

Pritaiko atsakomingai akinius už prieinamą kainą ir ant lengvų išmokėjimų.
3241 S. Halsted Street
PHONE CALUMET 4591
RAKANDŲ KRAUTUVĖ

KITATAUČIAI

DR. HERZMAN
IŠ RUSIJOS
Gerai lietuviams žinomas per 39 metus kaipo patyręs gydytojas chirurgas ir aukušeris.
Gydo staigias ir chroniškas ligas vyrų ir moterų ir vaikų pagal naujausius metodus. X-Ray ir kitokius elektros prietaisus.
Ofisas ir Laboratorija
1031 W. 18th St. netoli Morgan St.
Valandos nuo 10—12 pietų ir nuo 6 iki 7:30 val. vak. kiekvieną dieną, išskiriant šeštadienio vakaro ir nedėliomis.
Tel. CANAL 3110.
Rezidencijos telefonas:
Superior 9454 ar CENTRAL 7464

Dr. Charles Segal
OFISAS:
4729 So. Ashland Ave.
— 2-ros lubos —
CHICAGO, ILLINOIS
Ofiso Valandos:
Nuo 10—12 val. ryto, nuo 2 iki 4 val. popiet ir nuo 7 iki 8:30 val. vakaro. Nedėliomis nuo 10 iki 12 valandai dieną.
Phone MIDWAY 2880

LIETUVIAI
GYDYTOJAI IR DENTISTAI
Amerikos Lietuvių Daktarų Draugijos Nariai

Phone CANAL 6122
Dr. S. BIEŽIS
GYDYTOJAS IR CHIRURGAS
2201 West 22nd Street
Valandos nuo 1—3 ir 7—8
Seredomis ir Nedėl. pagal sutartį
Rez. 3241 W. 66th Place
Phone REPublic 7868

Ofiso Tel. VIRGINIA 0036
Aezidencijos telefonas
BEVERLY 8244
DR. T. DUNDULIS
GYDYTOJAS IR CHIRURGAS
4157 ARCHER AVENUE
Ofiso valandos:
nuo 1—3 ir nuo 6—8:30 val. vakaro
Trečiadieniais pagal sutartį.

✚
Dr. F. Pulsucki Le Van
DR. GRACE ILIFF
GYDYTOJAS IR CHIRURGAS
Valandos kasdien 2—4 ir 7—9 vak.
Ketvirtadieniais tik pagal sutartį
1957 W. Garfield Blvd.
Cor. Damen HEMLOCK 6699

A. Montvid, M. D.
West Town State Bank Bldg.
2400 WEST MADISON STREET
Val.: 1 iki 3 popiet. 6 iki 8 vak.
Telefonas SEELEY 7330
Namų telefonas BRUNSWICK 0597

Telefonas YARDS 3146
DR. V. A. ŠIMKUS
GYDYTOJAS IR CHIRURGAS
IR AKINIUS PRITAIKO
744 W. 35th Street
Valandos: 11—12; 2—4 ir 6:30—8:30
Pirmadieniais tik nuo 2—4 ir 6:30—8:30. Šventadieniais: 11—12.

DR. STRIKOL'IS
Gydytojas ir Chirurgas
Ofisas 4645 SO. ASHLAND AVE.
Ofiso val.: nuo 2 iki 4 ir nuo 6 iki 8 val. Nedėlioj pagal susitarimą.
Ofiso tel. YARDS 4787
Namų tel. PROSPECT 1930

DR. C. Z. VEZEL'IS
DENTISTAS
4645 So. Ashland Ave.
arti 47th Street
Telefonas YARDS 2246
Valandos: nuo 9 iki 8 vakaro
Seredoj pagal sutartį.

DR. BRUNO J. ZUBRICK'AS
GYDYTOJAS IR CHIRURGAS
NAUJOJE VIETOJE
2403 West 63rd St.
VALANDOS: 2—4 popiet ir 7—9 vakaro, trečiadieniais ir sekmadieniais pagal susitarimą.
Telefonas HEMLOCK 7899
Namų tel. HEMLOCK 0333

KITI LIETUVIAI DAKTARAI

Tel. HEMLOCK 5849
Dr. Peter T. Brazis
GYDYTOJAS IR CHIRURGAS
6757 S. Western Ave.
VALANDOS: 1 iki 3 ir nuo 7 iki 9
Treč. ir Sekm. susitarus.

Dr. Emily V. Krukas
GYDYTOJA IR CHIRURGAS
4146 Archer Avenue
Ofiso Tel. LAFayette 3210
Res. Tel. LAFayette 0094
Jeigu Neatsiliepia—
Šauk KEDzie 2868.
VALANDOS:
Pirmad., Antrad., Ketvirt. 6—9 vak.
Penktad., Šeštad. 8:30—9:30 vakaro.
Sekmadienį pagal susitarimą.

DR. MARGERIS
3325 So. Halsted St.
Valandos: nuo 10 iki 2
ir nuo 6 iki 8.
Sekmadieniais nuo 10 iki 12.
Phone YARDS 7299

REMKITE TUOS BIZNIERIUS, KURIE GARSINASI NAUJIENOSE

KORESPONDENCIJOS

ATSIŠAUKIMAS Į NEW YORKO VALSTIJOS LIETUVIUS

Didžiojo New Yorko ir New Yorko valstijos lietuviai pasiryžo sukelti $1,000,000 ir nupirkti Amerikai kelis didelius bomberius.

—v—

Nuo vasario mėn., 1942 m., New Yorke-Brooklyne gyvuoja Lietuvių Karo Bondsų Komitetas, kurio vyriausiu tikslu yra vaginti Didžiojo New Yorko ir visus New Yorko valstijos lietuvius pirkti kodaugiausiai Karo Bondsų ir surašyti, kiek lietuviai jų nuperka, kad už tai gavus mums priklausomą kreditą. Iš pradžių komitetas veikė gana gyvai ir iki šiol jau yra Karo Bondsų užregistravęs už apie $700,000. Bet, susirgus komiteto pirm., J. Garšvai — veikimas truputį aprimo. Tuo "aprimimo" laikotarpiu buvo pravedamas ir taip vadinamas PT karo laivukų vajus balandžio mėnesy. Šiame vajuje dalyvavo ir New Yorko valstijos lietuviai, kurie buvo pasiryžę Karo Bondsų išpirkti už $400,000 ir lietuvių kreditui gauti bent vieną PT laivuką. Laike to vajaus lietuviai Karo Bondsų nupirko už nemažą sumą, bet iki šiol dar nėra pilnai surašyta už kiek ir todėl tik ateitis parodys, ar mes esame investavę tiek pinigų, kad mūsų kreditui priklausytų vienas PT laivukas.

Kadangi buvęs pirmininkas rezignavo, Treasury Department, War Finance Committee, Chief of Foreign Origin Mr. J. Austin Daly, liepos 29 dieną sušaukė lietuvių komiteto susirinkimą, paprašė daugiau veikti ir rekomenduoti naują pirmininką. Buvę susirinkime vienbalsiai rekomendavo Tėvynės redaktorių P. Bajorą. Po to, liepos 20 d. minimas pareigunas P. Bajorui atrašė laišką, kuriame, pranešė apie paskyrimą pirmininku, ir be kita ko, rašo sekamai:

"This letter will evidence the Treasury Department's approval of your appointment and carries with it our very best wishes for the success of your work. Your appointment as Chairman covers the State of New York, and in setting up your Committee we trust you will give representation to your Upstate friends, whose cooperation is very essential to the success of your work. This Department is sure that the Lithuanian American Community will be glad to cooperate with you in your efforts to further the Treasury Department's War Bond Campaigns, and any assistance this office can render, we trust you will not hesitate to call for."

Naujai paskirtas pirmininkas rugpiučio 12 d. sušaukė komiteto narių susirinkimą, kuriame pasitarta bėgamaisiais Karo Bondsų pardavinėjimo bei lietuvių kreditui užrašinėjimo reikalais, ir perorganizuota pirmiau buvusi komiteto valdyba, kuri dabar susideda iš sekamų Didžiojo New Yorko veikėjų:

Pirm. P. Bajoras (visai New Yorko valstijai), vice-pirmininkai — kun. J. Balkunas ir J. Stilsonas, Karo Bondsų surašinėjimo sekr. J. Laučka, užrašų sekr. J. Boley ir iždin. A. Mikalauskas.

Tame posėdy labai rimtai pasikalbėta ir apie besiartinantį Amerikos Trečiosios Karo Paskolos Vajų, kuris prasidės rugsėjo 9 d., šiais metais. Laike šio vajaus visoje Amerikoje turi buti sukelta $15,000,000,000 (penkiolika bilionų dolerių). Šiame vajuje turės gerai pasirodyti ir visi Amerikos lietuviai. O kad gerai pasirodžius Didžiojo New Yorko ir visas New Yorko valstijos lietuviams, nutarta pravesti tarpe lietuvių vajų sukėlimui $1,000,000 ir už tuos pinigus nupirkti tris didelius bombanešius, kurių kiekvienas kainuoja po $300,000, ir už likusius $100,000 nupirkti dar bent kokį karo reikalingą padargą.

Nutarta prie besiartinančio vajaus rengtis iš anksto ir atsišaukti į visus Didžiojo New Yorko ir visos New Yorko valstijos lietuvius, prašant jų koširdingiausiai ir suvienytomis jėgomis veikti. Suorganizavimui lietuvių komitetų New Yorko valstijos kolonijose išrinkta komisija, į kurią įeina keturių vietinių laikraščių redaktoriai: Amerikos J. Laučka, Naujosios Gadynės — J. Stilsonas, Tėvynės — P. Bajoras, Vienybės — J. Tysliava ir Lietuvių Radio Valandų vedėjai J. Ginkus ir J. Valaitis. Ši komisija netrukus pagamins atsišaukimus ir koveikiausiai išsiuntinės kolonijų veikėjams. Bet ir pirm gavimo minimų atsišaukimų, kolonijų veikėjai, kuriems pasitaikys šį rašinį skaityti, prašomi pasitarti su kitais veikėjais ir be jokio vilkinimo suorganizuoti komitetus ir apie jų sąstatą pranešti pirm. P. Bajorui, 307 W. 30th St., New York, N. Y. Apie tai, kas reikia veikti toliau — visiems bus paaiškinta.

Rugsėjo mėnesio vajaus pakstinimui nutarta rugsėjo 26 d. surengti didelį mas-mitingą, kurio surengimui į komisiją išrinkta: J. Ginkus, S. Strazdas, J. Stilsonas ir A. Mikalauskas. Prakalbos įvyks Apreiškimo parapijos salėje, kampas No. 5th ir Havemeyen Sts., Brooklyn, N. Y.

Didžiojo New Yorko ir New Yorko valstijos lietuviai: kaip matote iš to, kas aukščiau pasakyta, mums visiems prisieina atlikti didelį ir patriotingą darbą — mes rengiamės Dėdei Samui paskolinti (ne dovanoti) $1.000,000 ir už tuos pinigus gauti lietuviams didelį kreditą, nuperkant tris didelius bomberius ir dar ką nors priedui. **Tie bomberiai bus pavadinti lietuviškais vardais;** tokiais vardais, kokius mes pasirinksime. Tikslas, kaip matote, gražus, todėl reikia tik visų New Yorko valstijos lietuvių pasiryžimo. O pasirįžti reikia, nes kiekvieno demokratiškai nusistatęiusio lietuvio yra šventa pareiga pagelbėti Amerikai laimėti karą, kad po to laimėjimo Amerika pagelbėtų Lietuvai atgauti laisvę ir nepriklausomybę.

Todėl visi Didžiojo New Yorko ir New Yorko valstijos lietuviai rengkitės prie besiartinančios Amerikos Trečios Karo Paskolos, kuri prasidės rugsėjo 9 dieną. Rengkimės su dideliu pasiryžimu. Kur kas mažesnės Amerikos lietuvių kolonijos nusitaria ir nuperka didelius bomberius. Kągi reiškia mums, tokio didelio didmiesčio ir tokios didelės New Yorko valstijos, lietuviams! Tai atsiekti mums nebus sunku, jei visi pasiryžusiai ir pasišventusiai dirbsime.

Apie tolimesnę šio reikalo eigą bus pranešta vėliau, o dabar — visi prie darbo! Gražaus, patriotingo ir mums visiems privalomo darbo!

Karo Bondsų Komiteto Valdyba:

P. Bajoras,
Kun. J. Balkunas,
J. Stilsonas,
J. Laučka,
J. Boley,
A. Mikalauskas.

NAUJIENŲ-ACME Telephoto

Mrs. Joan Kiger, 16 metų amžiaus Covington, Ky., mergaitė, kuri kaltinama mirtinai sužeidus tėvą ir brolį. Paveiksle matome Joan kartu su savo vyresniais broliais apleidžiančią pašarvojimo vietą.

NEW YORKO LIETUVIAI REMIA AMERIKOS RAUDONĄJĮ KRYŽIŲ

SLA 5-to Apskričio iniciatyva, Brooklyne sudarytas bendras vietos draugijų ir organizacijų komitetas, į kurį įeina Šv. Jurgio Draugija, Martyno Liuterio Draugija, Lietuvių Amerikos Piliečių Klubas, LSS ir LDD kuopos, SLA 38 kuopa ir kitos SLA vietinės kuopos.

Sekmadienį, rugpiučio 29 d. Klasčiaus-Clinton Parke, Maspeth, N. Y., komitetas rengia milžinišką pikniką, kurio visas pelnas bus atiduotas Amerikos Raudonajam Kryžiui. Piknikui parką p. Klasčius suteikė nemokamai. Šv. Jurgio draugija paėmė bilietų už $15, L. A. P. Klubas paėmė už $25, SLA 38 kuopa už $10. Kriaučių Lokalas, nors dar nepranešė, bet manoma, kad paims už $25 ar daugiau. Taipgi noriai bilietus perka vietos biznieriai ir pavieniai asmenys.

Nežiurint kokis oras bus, piknikas visvien įvyks, nes yra didelė svetainė, kurioje galima piknikuoti ir prie Avižonio orkestro linksmai pasišokti ir tuomi gausiai paremti labdaringą organizaciją — Amerikos Raudonąjį Kryžių.

Visi Didžiojo New Yorko lietuviai rengiasi masiniai šiame piknike dalyvauti. Jeigu tik pasitaikys tinkamas oras, yra numatoma, kad piknike dalyvaus 5,000 ar didesnė lietuvių minia, kuri parodys savo patrijotizmą ir duosnumą Raudonajam Kryžiui. Pikniko bilietas tiktai 50 centų. Už tokią mažą įeigą pasilinksminsime paskutiniame šį sezoną įvykstančiame piknike ir visi bendrai padarysime gausią paramą Raudonajam Kryžiui.

Piknikan yra užkviestas dalyvauti Raudonojo Kryžiaus atstovas. Tad pikniką rengiamės pradėti su Amerikos ir Lietuvos himnais ir Raudonojo Kryžiaus atstovo kalba, ir gal kitokiais pamarginimais. Po to baliavosime, dainuosime ir šoksime.

Malonu pastebėti ir tas faktas, kad šiam piknikui nuoširdus pritarimas yra iš vietos lietuvių parapijų klebonų ir vietos laikraščių: Amerikos, Naujosios Gadynės, Tėvynės ir Vienybės.

Rugpiučio 29 dieną nei vienas nepalikime namuose. Visi piknike dalyvaukime ir dalyvavimu parodykime savo vieningumą ir pastangas visais galimais budais pagelbėti Amerikai šiame kare su žmonijos smaugikais Europos diktatoriais ir Azijos imperialistais japonais. Visi dalyvaukime piknike besivadovaudami vienu ir tuo pačiu obalsiu:

Už Amerikos ir jos talkininkų karo laimėjimą!

Už paliuosavimą pavergtų pasaulio tautų!

Už sušelpimą karo nuvargintos ir išbadėjusios žmonijos!

Už nepriklausomybę ir demokratinę laisvę visams valstybėms! Spaudos Komisija:

K. J. Paulauskas,
P. Bajoras,
J. V. Stilsonas,
St. Strazdas.

—v—

LIETUVOS NEPRIKLAUSOMYBĖS MINĖJIMAS ŠVEICARŲ SPAUDOJE

Vasario 16 diena buvo plačiai paminėta Šveicarų spaudoje. Laikraštis "La Liberte" savo straipsnyje "Sukaktuvės" iš 16 vasario, 1943, tarp kitko, rašo štai ką:

"Darbšti ir taikinga lietuvių tauta šiandien tyliai ir susikaupusi švenčia sukaktuves. Vasario 16 dieną 1918 metais, po vokiečių okupacija, Tautos Taryba Vilniuje paskelbė nepriklausomos Lietuvos valstybės atstatymą. Kol nepriklausomybė buvo paskelbta, lietuvių tautai teko nueiti ilgas ir sunkus kelias: ji susidurė su daugeliu priešų, kurie pavydėjo jai laisvės. Dėkui Lietuvos gyventojų darbštumui ir jos vadų iniciatyvai, kraštas sugebėjo ne tiktai pagydyti karo paliktas žaizdas, bet ir padaryti stebėtinos pažangos visose srityse. Šis žemės ukio kraštas pakėlė savo gamybą, įvykdė žemės reformą, stabilizavo savo valiutą (litą), kuris laimingai atsilaikė prieš visas finansines krizes, praužusias pro Europą po pirmojo Pasaulinio Karo. Visame krašte švietimo reikalai žymiai pakilo. Lietuva, turėjusi gintis net prieš kelis priešus iš karto bekovodama dėl savo laisvės, pasirašė taikos sutartį su Rusija, užvedė normalius santykius su Vokietija ir palaikė draugiškus ryšius su visais Europos ir užjurio kraštais.

"Nujausdama naujo pasaulinio karo galimumą, Lietuvos Seimas 1939 m. sausio mėn. išleido neutralumo įstatymą. Po pirmųjų Vokietijos ginkluotų pajėgų pasisekimų Lenkijoje, Lietuva pateko po smarkiu vokiečių spaudimu, buvo raginama pakelti ginklą prieš Lenkiją ir jėga atsiimti jai priklausančią Vilniaus sritį. Tačiau Lietuva tvirtai laikėsi savo neutralumo, nors tai butų buvęs lengvas budas išspręsti ilgus metus besitęsusi ginčą su Lenkija. Lietuva savo keliu tapo derybų objektu tarp Vokietijos ir Sovietų Rusijos. Sovietai prievartos keliu išgavo Lietuvos parašą Tarpusavio Pagalbos sutarčiai ir ji turėjo priimti Sovietų garnizonus į savo teritoriją. Kelis mėnesius vėliau visa Lietuva tapo Sovietų Rusijos agresijos auka: čia Sovietai atsižymėjo savo iš piršto išlaužtų priekabių politika. Be to, Tarpusavio pagalbos sutartimi Sovietai buvo prižadėję gerbti krašto suverenumą, politišką nepriklausomybę ir ukišką santvarką. Pats Stalinas per bankietą Kremliuje pareiškė: "Esame tvirtai pasiryžę laikytis sutarties dėsnių, net iki to laipsnio, jei Jusų pačių komunistai, padrąsinti tuo, kad stovi musų garnizonai, imtųsi provokacinių darbų, tai tada tie patys musų garnizonai padėtų Jums numalšinti šiuos piktadarius."

"Įvykių eiga žiauriai pamokė lietuvių tautą, ko verti tie pažadai. Po priedanga tariamų Lietuvos administracijos "provokacijų" prieš rusų garnizonus, sovietų valdžia 1940 m. birželio mėn. Raudonosios Armijos pagalba užėmė visą kraštą. Sovietai pakeitė valdžios pareigunus asmenimis priimtinais Maskvai, suvaidino Seimo "rinkimų" komediją: po to nacionalizavo žemes ir visokią privatinę nuosavybę, visagalis ir baisus GPU vykdė masinius areštus, žudynes ir neišpasakytus žiaurumus. Po to buvo deportuoti į Sibiro gilumą virš 60,000 visokio amžiaus, lyties ir gyvenimo lygio žmonės.

"Nukankinti ir nuaiinti šio baisaus teroro, lietuviai sukilo prieš sovietus. Sukilėliai suformavo valdžią, kuri 1941 m. birželio 23 d. paskelbė nepriklausomybę. Bet ši valdžia buvo perblokšta vokiečių okupacijos. Vokiečiai įsteigė savo įprastą okupacinį režimą. Lietuviai, kurie buvo manę susilaukti vokiečių pagalbos prieš sovietus, baisiai nusivylė savo "išlaisvintojais". Vokiečiai panaikino bolševikinius įstatymus, bet niekam negrąžino privatinės nuosavybės, skelbdami, kad Vokietija yra teisėtas to palikimo įpėdinis. Buvusieji savininkai tapo savo nuosavybės globėjais. Vokiečių okupacinis režimas Lietuvoje yra sunkus, žiaurus ir nežmoniškas. Jis visiškai paneigia teisėtus lietuvių tautos troškimus ir reikalavimus. Lietuviai gerai supranta, ką reiškia Hitlerio "Naujoji Europa".

"Iškentėjusi tiek daug po sunkia okupantų letena, lietuvių tauta tvirtai laikosi savo nusistatymo atstatyti savo laisvę, ir, kaipo šeimininkė savam krašte, sulaukti geresnio rytojaus. Jei musų senoji Europa ir visas pasaulis nenori po karo paskęsti visiškoje anarchijoje ir barbariškume — teisingumas, teisė ir krikščioniška moralė turi vėl grįžti savo vieton kaipo pagrindas santykių tarp civilizuotų pasaulio tautų. Lietuviai iš savo skaudaus patyrimo išsinešė tvirtą pasiryžimą niekada nebuti derybų objektų tarp Vakarų pasaulio demokratijų ir jų paskutiniųjų laikų sąjungininkės Sovietų Rusijos arba buti auka Rusijos tariamo saugumo sumetimams."

—v—

Pranašauja, Jogei Vištų Bus Mažiau

Vištų augintojai ir vištienos mėsos parupintojai sako, jogei šią žiemą busią mažiau vištų ir vištienos mėsos. Esą, pelno mažai iš vištų.

Kitais žodžiais, vištienos mėsos parupintojų atstovai nori, kaip ir kiti, kad jiems valdžia leistų daugiau pelnytis.

NATHAN KANTER

EXTRA! EXTRA!
Permainytas vardas ir adresas
MONARCH LIQUOR
Lietuviškas Žydukas
3529 S. HALSTED ST.
Phone YARDS 6054

J. P. VARKALA
VALSTIJOS REGISTRUOTAS AUDITORIUS
Perkėlė savo Raštinę į BRIGHTON PARKĄ
4148 ARCHER AVE.
Phone Virginia 4114
Su Income taksais ir kitais reikalais kreipkitės viršminėtu antrašu.

RADIO PROGRAMAI LEIDŽIAMI BUDRIKO KRAUTUVĖS PER 14 METŲ:
W. C. F. L. 1000 k. nedėlios vakare 9 valandą.
W. H. F. C. 1450 k. ketvergo vakare 7 valandą.

Pilnas didelis pasirinkimas namams rakandų, gerų Parlor Setų, Pečių, Karpetų, Radijų ir didelė Jewelry Krautuvė sykiu su Rakandų Krautuve po vienu stogu. Taipgi Rekordai, Gaidos.

Jos.F.Budrik
INCORPORATED
3241 S. Halsted St.
CHICAGO, ILL.
Tel. CALUMET 7237-4591

DIRBTINI DANTYS
Į kuriuos gražu žiurėti!
Nepaprastas pavertimas iliuzijos į tikrenybę. Yra labai prižiurima, kad išvengus raukšlių ir dirbtinos išvaizdos. Visos pastangos dedamos atbudavojimui naturalės išžiuros.
PERMATOMOS PLEITOS

Specializuotas Patarnavimas —jie turibut PERFECT 22.50
1 dienos patarnavimas
VULCANITE $12.85
DUBLIKATAI ..... $5.00 up
PATAISYMAI ..... $1.50 up
PLASTIC RESINS
3 dienų special
Kiti $35 ir aukš. Tikri, naturalųs Dirbame pleitas įspaustas ir gautas tik iš laisniuotų dentistų.
PEOPLES DENTAL LABORATORIES
10 W. Jackson, 3rd fl., roh State
Atidara vakarais iki 8:30 val. Šeštadieniais iki 6 vakaro.
Tobulas Pritaikymas Garantuotas

Sutaupysim jums pinigų perdirbdami musų dirbtuvėj Jusų seną setą į naują. Darbas garantuojamas.
ARCHER AVENUE FURNITURE MFG.
JOS. KAZIKAITIS, Savininkas.
4140 Archer Ave.
Telefonas LAFAYETTE 3516

★ FOTOGRAFAS ★
CONRAD
FOTOGRAFAS

Studija įrengta pirmos rušies su moderniškomis užlaidomis ir Hollywood'o šviesomis. DARBAS garantuotas.
420 W. 63rd St.
Tel. ENG. 5883-5840

VICTOR BAGDONAS
LOCAL & LONG DISTANCE MOVING
Perkraustom fornišius, pianus ir visokius rakandus bei štorus. Vežam į farmas ir kitus miestus. Žema kaina. Musų darbas garantuotas. Taipgi pristatome anglis į visas miesto dalis.
3212 So. Halsted St.
Šaukite Tel. VICTORY 0066

KODĖL KENTĖTI DĖL KOJŲ? D-RO Blasczynskio Gyduolės gaunamos vaistinėse, pagelbės Jums! BOROCYL Milteliai nuo niežėjimo, perdidelio prakaitavimo, prasto kvapsnio ir užkrėtimo odos, iššaukiančios atleto koją. BOROCYL skystis lengvoms žaizdoms, nuo perštėjimo, nudegimo, susižeidimų ir visokių odos ligų.
BOROCYL CO., 1200 N. Ashland Av. Tel. BRUNS. 7209

Jei Kam Reikalingi Pinigai
Duodam PASKOLAS
ant Pirmų Morgičių
UŽ MAŽESNĮ NUOŠIMTĮ
BE KOMIŠINO

Patarnavimas Greitas ir Teisingas
UNDER U. S. GOVERNMENT SUPERVISION.
STANDARD FEDERAL SAVINGS
and LOAN ASSOCIATION of CHICAGO
JUSTIN MACKIEWICH, Pres. and Mgr.
4192 Archer Avenue • Virginia 1141

Sophie Barcus
RYTINĖ RADIO VALANDA
—IŠ STOTIES—
W.G.E.S.
Kasdien nuo 8:45 val. ryto iki 9:15 val. ryto.
Subatomis nuo 8:30 iki 9:15 val. ryto.
Pirmadieniais taipgi 7:00 val. vakare.
Išgirskite vėliausias žinias muziką ir kitus įdomius pranešimus.

—v—

Garsinkitės "N-nose"

NAUJIENOS
THE LITHUANIAN DAILY NEWS
Published Daily Except Sunday by
The Lithuanian News Pub. Co., Inc.
1739 South Halsted Street
Telephone CANal 8500

Subscription Rates:
$6.00 per year in Canada
$6.00 per year outside of Chicago
$8.00 per year in Chicago
3c. per copy.

Entered as Second Class Matter March 7th 1914 at the Post Office of Chicago, Ill., under the act of March 3rd 1879.

Naujienos eina kasdien išskiriant sekmadienius. Leidžia Naujienų Bendrovė, 1739 S. Halsted St., Chicago, Ill. Telefonas Canal 8500.

Užsakymo kaina:

Chicagoje—paštu:	
Metams	$8.00
Pusei metų	4.00
Trims mėnesiams	2.00
Dviem mėnesiams	1.50
Vienam mėnesiui	.75
Chicagoj per išsiuntinėtojus:	
Viena kopija	3c
Savaitei	18c
Mėnesiui	75c
Jungtinėse Valstybėse, ne Chicagoj,	
Metams	$6.00
Pusei metų	3.25
Trims mėnesiams	1.75
Dviem mėnesiams	1.25
Vienam mėnesiui	.75
Užsieniuose:	
Metams	$8.00
Pusei metų	4.00
Trims mėnesiams	2.50

Pinigus reikia siųsti pašto Money Orderiu kartu su užsakymu.

Japonai išvyti iš Aleutų

Japonai pabėgo iš Kiska salos, kurioje jie per metus laiko turėjo stiprią bazę. Jie negalėjo tenai ilgiau gintis po to, kai Jungtinės Valstybės paėmė Attu salą, atkirsdami japonams tiesų susisiekimą su Kiska.

Taigi priešas dabar jau yra visai išvytas iš Aleutų salų grupės. Jo įsiveržimas į teritoriją, priklausančią Jungtinėms Valstybėms šiauriniame Pacifike, nuėjo niekais. O užmokėti už tą savo bereikalingą žygį japonai turėjo nemažai. Penkiolika jų laivų yra paskandinti ir 44 laivai sužaloti (ir kai kurie jų, gal but, taip pat paskendo).

Sąjungininkų strategijos pakeitimas?

Kadangi tikrų žinių apie Quebec'o konferencijos nutarimus yra labai nedaug, tai laikraščių reporteriai gaudo visokius gandus ir daro spėjimus.

Vienas gandas yra toks, kad Rooseveltas ir Churchillas nutarė pakeisti visą savo karo strategiją ir nuo šio laiko koncentruoti vyriausias pastangas prieš Japoniją, o ne prieš Vokietiją. Medžiagą tokiam spėjimui duoda šie faktai.

Viena, Rusija pranešė, kad ji nedalyvauja konferencijoje dėl ypatingo jos pobudžio. Rusija nekariauja su Japonija. Jeigu vyriausias konferencijos tikslas yra pulti Japoniją, tai rusams joje nėra kas veikti.

Antra, Maskva ėmė gvoltu rėkti apie "antrą frontą". Sąjungininkai, be abejonės, Staliną painformavo, apie ką jie tarsis, ir jisai reiškia savo nepasitenkinimą, kad jie planuoja daryti ofensyvą Pacifike, o ne Vakarų Europoje.

Trečia, Kinija šaukiasi pagalbos. Šeštus metus kariaudama, ji pailso ir, jeigu sąjungininkai trumpoje ateityje nenulauš ragų japonams, tai Kinija gali sugriuti, kas reikštų tikrą katastrofą Jungtinėms Tautoms.

Pagaliau, tas faktas, kad konferencija yra laikoma Kanadoje, irgi leidžia manyti, kad diskusijos eina apie žygius Pacifike. Kadangi rusai neleidžia Amerikai naudotis bazėmis Sibire, tai svarbus koncentracijos punktas veiksmams prieš japonus bus Alaska, su kuria Jungtinių Valstybių susisiekimas eina per Kanados teritoriją.

Tačiau, antra vertus, Quebec'o konferencijoje nedalyvauja Kinijos ir Australijos delegatai (bent viešai sakoma, kad ne). Jeigu planuojama daryti ofensyvą prieš Japoniją, tai tos dvi valstybės negalėtų buti ignoruojamos.

Žodžiu. spėti gali kaip kas nori. Kaip iš tiesų yra, patirsime iš sąjungininkų armijų ir laivynų judėjimų.

Republikonams New Yorke smugis

Teismas nusprendė, kad New Yorko valstybėje ateinantį lapkričio mėnesį turės buti renkamas leitenantas gubernatorius. Republikonų partija buvo priešinga rinkimams, o demokratų partija reikalavo rinkimų — ir demokratai laimėjo.

Jie laimėjo žemesniame teisme, kur sprendimą darė vienas teisėjas, republikonas. Jie laimėjo ir antrame teisme, kurį sudaro penki teisėjai. Keturiais balsais prieš vieną teismas parėmė demokratų reikalavimą, nors tarp tų keturių teisėjų buvo du republikonai.

Reikia manyti. kad tą sprendimą patvirtins ir aukščiausioji teismo įstaiga New Yorko valstybėje, apeliacijos teismas.

Ginčas tarp New Yorko demokratų ir republikonų kilo po to, kai staigiai numirė leitenantas gubernatorius Thomas W. Wallace, kuris pereitą rudenį buvo išrinktas republikonų sąrašu, kartu su gubernatorium Dewey. Republikonai sakė, kad naujų rinkimų nereikia, nes mirusiojo vietą turįs užimti senato prezidentas. O demokratai tam pasipriešino. Kadangi valstybės konstitucija šitame punkte ne visai aiški, tai ginčas atsidurė teisme.

Bet štai koks nemalonumas dabar gresia republikonams. Jeigu į leit. gubernatoriaus vietą pateks demokratas, tai gubernatorius Dewey negalės kandidatuoti į J. V. prezidentus, nes, jam pasitraukus, jo vietą užimtų demokratas.

APŽVALGA

NELEIDŽIA SOVIETŲ PASIUNTINIO Į ARFIKĄ

—v—

Maskvos laikraštis "Karas ir Darbininkų Klasė" nusiskundė, kad sovietų valdžios atstovai negauną leidimo keliauti į šiaurės Afriką ir pasimatyti tenai su francuzų Tautos Komiteto vadais, gen. De Gaulle ir gen. Giraud. Vienas Amerikos korespondentas Londone patvirtina, kad šitas nusiskundimas esąs paremtas tikrais faktais.

"Daugiau kaip mėnesis laiko atgal", rašo jisai, "Rusijos pasiuntinys sąjungininkų vyriausybėms ištrėmime Londone prašė leidimo vykti į šiaurės Afriką. Britanijos valdžia davė jam išvažiavimo vizą, bet Amerikos vyriausybė atsisakė duoti leidimą įvažiuoti į Alžyrą."

Tas sovietų pasiuntinys (Bogomolov) dabar, sako, įteikė antrą prašymą ir laukiau leidimo keliauti į Alžyrą. Bet nesulaukia atsakymo iš valstybės departamento Washingtone.

Tačiau ar rusai gali skųstis? Amerika teikia daug daugiau visokių teisių rusams, negu Rusija amerikonams. Sakysime, sovietų pasiuntinybė Washingtone leidžia biuletenį, kuriame yra agituojama už bolševikų santvarką. Kai kuriuose to biuletenio numeriuose buvo reklamuojami Paleckis, Liudas Gira ir kitokie lietuviški kvislingai. Sovietų konsulato tarnautojai važinėja po Amerikos miestus ir sako kalbas, skleisdami sovietizmo propagandą.

Pagaliau, Amerikoje atvirai veikia komunistų organizacijos, eina komunistų laikraščiai ir yra renkami pinigai komunistų propagandos tikslams.

O ar sovietų valdžia toleruoja ką nors panašaus Rusijoje? Ar tenai galima spausdinti bent vieną lapelį, kuriame butų giriama "buržuazinė" demokratija? Ar tenai gali veikti kokia nors politiška organizacija, kurios programas skiriasi nuo valdančiosios partijos programo? Ar sovietų valdžia leistų Amerikos konsulo sekretoriui arba šiaip atvykusiam iš Amerikos žmogui važinėti po Rusiją ir agituoti už tuos principus, kurie yra gerbiami šioje šalyje?

Tegu Rusijos valdžia suteikia demokratijoms tiek teisių. kiek demokratijos duoda teisių Rusijai, tada jos tarnautojams bus visur atdari keliai. O kol Maskva elgiasi su demokratijų atstovais, **kaip su priešais,** tol demokratijos yra priverstos nors šiek-tiek apsisaugoti. Tikrumoje jos apsisaugoja permažai.

—v—

STALINAS PRIŽADA NEBAUSTI "KARO KRIMINALISTŲ"

—v—

"Laisvos Vokietijos" komiteto atsišaukimas, neperseniai tilpęs Maskvos "Pravdoje" ir kituose SSSR laikraščiuose, yra įdomus daugelių atžvilgių. "Naujienose" jau buvo nurodyta, kad tas atsišaukimas prižada **amnestiją** visiems naciams, kurie "laiku" atsižadės Hitlerio.

Bet kaip bus su tais rudmarškiniais, kurie paliks iki galo ištikimi savo "fiureriui"?

Jiems irgi siuloma nuodėmių atleidimas, išimant tiktai vadus ir agitatorius, kurie prisidėjo prie karo sukurstymo!

Maskvos vokiečių komitetas savo atsišaukime ragina Vokietijos kariuomenę pasitraukti iki Vokietijos sienos ir daryti taiką, sudarius "tikrą" tautinę valdžią, kuri atsteigs Vokietijoje laisvę ir praves visokias geras reformas. Toliau atsišaukime sakoma:

"Tai reikš teisingą, nepermaldaujamą teismą tiems, kurie yra atsakomingi už karą, jų agitatoriams ir vadams, jų talkininkams už kulisų, kurie įstumė Vokietiją į prarają ir užtraukė jai gėdą."

Iš šitų žodžių matome, kad Maskvos komitetas siulo traukti į teismą tiktai "vadus ir agitatorius" bei slaptus jų talkininkus, kurie yra **atsakomingi už karą.** Bet kurie nėra atsakomingi už karo iššaukimą arba už jo kurstymą, tie nebus teisiami.

Vadinasi. nebus teisiami ir baudžiami nacių agentai, kurie terorizuoja ir kankina okupuotųjų šalių gyventojus — norvegus, belgus, holandus, lenkus, lietuvius ir kitus. Nebus teisiami geštapininkai, kurie žudo ir plėšia žydus. Tokiu budu atpuola beveik visas **karo kriminalistų baudimo** sumanymas.

Palieka tiktai Hitleris ir jo artimiausieji bendradarbiai, kuriems Maskvos komitetas grasina "teisingu ir nepermaldaujamu teismu". Bet ir iš stambiausiųjų nacių partijos šulų gali nuo bausmės išsisukti kiekvienas, kuris pasinaudos proga gauti amnestiją, "laiku" atsižadėdamas Hitlerio!

Tikrumoje tas Maskvos atsišaukimas ragina Vokietijos nacius atsimesti nuo Hitlerio ir pulti į glėbį Stalinui.

Nenuostabu, kad po atsišaukimu padėjo savo parašus Wilhelm Pieck, Walter Ulbricht ir kiti Vokietijos komunistų lyderiai, kurie per eilę metų **dirbo išvien su naciais,** griaudami Vokietijos respubliką. Jie atsišaukia į buvusius savo bendradarbius!

—v—

CARLO SFORZA TEBĖRA NEW YORKE

—v—

Buvo pranešta spaudoje, kad du žymus italai, grafas Carlo Sforza ir profesorius Gaetano Salvemini, nuvyko į Londoną tartis su Anglijos valdžia dėl padėties Italijoje. Bet pasirodo, kad juodu dar tebegyvena Jungtinėse Valstybėse. Kas galėjo tokią neteisingą žinią paduoti spaudai, sunku suprasti.

Prof. Salvemini, tur but, iš viso nesikiš į Italijos valdžios organizavimo reikalą, nes jisai yra J. V. pilietis ir turi darbą Harvardo universitete.

Carlo Sforza, sako, esąs kviečiamas vykti į Italiją arba į kuria nors vietą netoli Italijos. Jo tenai laukia "Partito d'Aziane" (Veikimo Partija), kuri tikisi netolimoje ateityje paimti į savo rankas valdžią Italijoje. Grafas Sforza mano, kad maršalas Badoglio bus nuverstas.

—v—

Daugiau Sviesto Gaunama Chicagoj

—v—

Sekmadienio pranešimai sako, kad daugiau sviesto atgabenama į Chicagą. Maisto Paskirstymo Administracija praneša, kad praėjusį šeštadienį Chicagoj gauta 643,468 svarai sviesto, kuomet savaitė prieš tai šeštadienį gauta jo tik 436,296 svarai. Vienok praėjusį šeštadienį gauto sviesto Chicagoj kiekis nestengia susilyginti su tuo kiekiu, koks buvo gautas tą patį šeštadienį 1942 metų, butent 916,861 svaras.

—v—

Laundrių Patarnavimai Kainos Įeina Galion

—v—

Šiandien įeina galion valdžios nustatytos kainos patarnavimams, kuriuos teikia skalbyklos (laundrės).

GARSINTIS "NAUJIENOSE" APSIMOKA DĖL TO. KAD JOS TURI DAUG SKAITYTOJŲ

Numuštas Japonų Lėktuvas

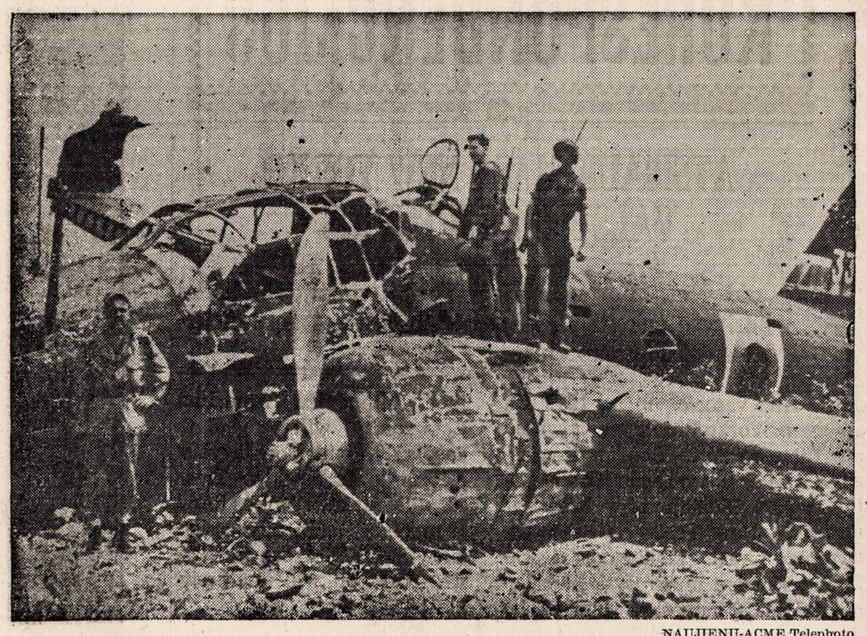

NAUJIENŲ-ACME Telephoto

Amerikos jurininkai apžiurinėja numuštą japonų bombanešį. Amerikiečiai rado daug panašių lėktuvų neseniai užimtose Mundos teritorijose. Mundos srityj japonai buvo įsitaisę labai didelį aerodromą, kuris praeitą savaitę pateko į amerikiečių rankas.

STASYS IVOŠIŠKIS

Spudai

(Tęsinys)

Ji atgijo, tartum įgelta į pačią gyvatą. Išsitiesusi ji įleido žvilgsnį man į akis, matyt, norėdama suprasti, kokie mano jausmai pakišo jai tokį klausimą. Karšta pykčio banga sumaitojo jai veidą, ir ji bemažne šaukte man atsakė:

—Šmulkštys?! Tfu! Kad jis pasikartų. Tegu tik išdrįsta! Tai aš jam tuos auksinius jo dantis po vieną išimčiau . . . —Jos nosis tartum dar labiau užsirietė ir, suspaudusi nykštį su smilium, ji vaizdžiai parodė,, kaip ji tą chirurginį veiksmą atliktų.

Bet tai buvo vienintėlis ir netikėtas jos aistrų išsiveržimas per visą jos pasakojimą. Per vieną akimojį jos veidas išsiskaidrino, vėl atgavo pirmykštį savo švelnumą, ir ji, vos per šešėlį užkaitusi, tartum atsiprašydama už vaikišką savo silpnybę, lygiu, maloniu balsu pasiaiškino:

—Kad jo krautuvėje vietoje tuščių lentynų būtų pilna aukso, tai ir tada aš už jo netekėčiau. Reikia tiesiog stebėtis, kaip šventa žemė tokį brudą nešioja.

—Tai Šarkauskaitė vis dėlto išpildė savo grasinimą?

—U, ta paleistuvė! — Amžiną jau jai atilsį. Kai Vailioniai išvarė, tai ji nubėgo ir žydui parsisamdė: ėmė pas Ruftčiką alų ir degtinę šinkuoti. Žydas, žinoma, mielai ją priėmė, nes jautė, kad visi girtuokliai ims pas jį vaikščioti ir daugiau pinigo paliks, jei kartu su smarve dar tikėsis jos malonių.

—Na, ir nuo tada, žinote, kas vakaras pas jį būdavo pilna prisigrūdusių bernų. Paskutinius centus ten palikdavo, o kai pragerdavo viską, tai vogdavo "šeškus" ir naktimis nešdavo jam ant nugarų; o jis mokėdavo po buteliuką už centnerį. Ana, pavasarį prisipirko sau Račkevičiaus ukį, ir dabar jau tikras turtuolis. O tai vis už kruviną ūkininkų darbą, kurį jų sūneliai ir bernai naktimis išvogė, kad tik turėtų už ką vaikščioti pas tą mergą. Sakau, tada Spūdai virto tikru pragaru: vagystė, nuolatinės muštynės, liežuviai, paleistuvavimas — verčiau mirti, negu dar sulaukti tokių laikų. Gal Dievas už tai jai ir tokią bausmę skyrė, kad tik mus iš to pragaro išgelbėtų. Šmulkštys nuo tada pas Ruftčiką dienojo ir nakvojo — vis iš baimės ją vieną palikti, nes ta, kur tik atitrūkusi, bėgdavo Kamčiaus medžioti. Visai pasiuto merga. Atlekia, žinote, ir neva su lauktuvėmis prie vaiko, o pati tik tyko, kaip su Kamčium pakuždėti. Kamčiuvienė kartą jau norėjo ją išvyti, paėmusi šluotą, tai aitvaras jos vos neprimušė. Kad jūs matytumėt, kas čia darėsi —baisu ir prisiminti. O Šmulkštys, tai pasigėręs visai atvirai gebėjo grasyti nudėsiąs Kamčių. "Tam rupūžei, girdi, vis tiek bus smertis, jei jis lįs prie Marytės!"

—Dievas mieliausias žino, ką tie pamišėliai butų pridarę, jei teisinga Jo ranka nebūtų laiku išrovusi iš čia tos piktžolės — neteisk jau jos, Dievuli, pagal jos nuodėmes...

★

—Tik vieną dieną, dar nespėjau krautuvės atidaryti, atgoruoja pas mane Varnauskienė. "Ar tai dar nieko nežinote, kas pasidarė?" — rėkia ji. "Nagi Šarkauskaitę šiąnakt nužudė!"

—"Šarkauskaitę?! Vardan Dievo Tėvo mieliausio! Kas?"

—"Taigi, sako, ateis, kas nužudė, ir pasakys. Visa policija jau ieško."

—Na ir tikrai, žinote, kad pas mus tokia baisenybė įvyktų, tai tiesiog patikėti negalima buvo. O prieš moterį tai jau tikriausiai Spūduose, tur but, pirmą sykį žudiko ranka pakilo.

—"Taigi, ir aš taip sakiau, kai išgirdau," sako Varnauskienė. "Ana guli griovyje už kapinių su perskelta galva. Visa pamėlynavusi, juoda — baisu ir pažiurėti! Policija saugo, nieko neprileidžia."

—O kas ją nužudė, tai jau Dievas vienas težino. Vailionis, kaip visada, išėjo prieš pusryčius pasivaikščioti ir rado ją jau nebegyvą. Na, ir greitai turėjo atvažiuoti tardytojas iš miesto ir daugiau policijos. Kam šitie mūsų kerėplos tinka? Tik degtinei lakti ir šunims šaudyti. Nušovė, ana, ir mūsų Margį — toks geras šuniukas buvo, — kad jiems kas sėdamas sušaudytų kaip rėčius! Ir jau tokį, žinote, žioplį padėjėją mums priskyrė, jog net gėda kam pasakyti: jei per jomarką ar per atlaidus mušeikos susikruvina, tai jis slepiasi, kad jo nerastų! O tie du policininkai tai daro su juo, ką tik išmano. Vienas jų turi porą vaikų, tai jis, užuot rūpinęsis žmonių saugumu, žaidžia su jais per dienų dienas. Mes tai jį ir vadiname ne pavarde, bet Kaškausko aule. Argi toks negirdėtas dalykas būtų galėjęs Spūduose įvykti, jei čia būtų buvusi tikra policija? Piemenys!

—Na, ir privažiavo čia paskui visokių valdininkų, daktarų. Ėmė tąsyti nekaltus žmones, supjaustė tą lavoną — ir Dievo nebijo! Bet viskas, ką jie tik darė, ir dabar man mįslė. Sveiko proto žmonės bent taip elgtis niekad negalėtų.

—Vailionis aiškiai pasakė, kad apie 7 valandą iš ryto jis rado Šarkauskaitę jau nebegyvą ir, greitai grįžęs į miestelį, pašaukė Alperavičių, daktarą. Tas, ir paskui kiti daktarai, rado, kad ji buvo nužudyta dar nakčia: kažkas drožęs jai lazda per galvą, ir ji kritusi negyva vietoje. Žinoma, tuoj ėmė klausti, ko ji ten ėjo. Na, tai Ruftčikas parodė, jog apie 10 valandą vakaro, kai uždarė smuklę, ji jam sakiusi, kad einanti dar pasivaikščioti su Šmulkščiu po miestelį; jis dar liepęs jai greičiau grįžti ir grįžus gerai užrakinti duris. O Šmulkštys užsigynė! Jis išdėjo, kad tą vakarą anksti atsigulė, nes rytojaus rytą turėjo važiuoti į miestą, ir kad niekur vakare nebuvo išėjęs. Apie Kamčių irgi kaimynai paliudijo, kad vakare anksti nuėjo gulti ir niekur išeiti negalėjo. Kiti įtariami irgi šiaip ar kitaip išsisuko, — tad kas gi Šarkauskaitę nužudė? Ir ko jinai būtų ėjusi nakčia viena prie kapinių? Porą dienų jie čia kamantinėjo kamantinėjo niekuo nedėtus žmones, jog net pikta buvo žiurėti.

—Ir mane šaukė! Bet ką gi aš jiems galėjau pasakyti? Sakiau: "aš nieko apie tą purvą nežinau ir žinoti nenoriu, o jei jums reikia ką sužinoti apie Šarkauskaitę ,tai klauskite jos meilužį, o užvis daugiausia Šmulkštį, kurs daugiau už kitus džiaugėsi jos malone. Ir, sakau, jis, ir tą naktį turėjo būti su ja; juk ji pati tai sakė."

—Bet jie kaip avinai —ničnieko! Prirašė visą vežimą protokolų ir išvažiavo. Šarkauskaitę palaidojo, ir viskas atrodė, tartum Spūduose nieks nebuvo nė sučiaudėjęs. Tai paskui, žinote, aš pagalvojau sau, apsvarsčiau ir net ėmiau dėkoti Dievui už tą nelaimę; nes tikėjausi, kad jau toliau miestely vėl bus viskas ramu. O kad Šarkauskaitę nužudė, tai ir šv. Raštas sako, kad atpildas už nuodėmę yra mirtis.

—Bet kaip žmogus kartais gali klysti! Ar galėjau aš kada tikėtis, kad manęs dar laukia tiek kančių? Dievuli saldžiausias, ir už kokias nuodėmes!

Ji suvaitojo, atsiduso ir, pakėlusi staltiesės kampą, nusišluostė išriedėjusias ašaras.

(Bus daugiau)

REMKITE TUOS KURIE GARSINASI "NAUJIENOSE"

LILLIAN LELIENĖ,
(po tėvais Kraus)
Gyveno 3220 So. Lowe Ave.

Mirė rugpiučio 19 d., 8:50 val. vakaro 1943 m., sulaukus pusės amž. Gimus Raseinių apskr., Lidavenų parap., Godlaukių kaime. Amerikoj išgyveno 40 metų.

Paliko nuliudę: vyras Juozapas, 2 sunai, Petras, marti Jewel, anukai Petras, Phillips ir Povilas ir sunus Prančiškus, duktė Estelle, žentas Bruno Baltušis anukę Dorothy, 2 broliai, Victor ir brolienė Petronėlė Kraus ir Otto Kraus ir jo šeima, teta Ona Kazakienė, Gary, Ind. ir kitos giminės. Lietuvoje paliko seserį ir dėdę kun. Antaną Šufinską, pusbrolį kun. Joną Norbutą ir gimines.

Priklausė Lietuvių Moterų Kulturos Kliubui.

Kunas pašarvotas Antano M. Phillips kopl., 3307 Lituanica Ave.

Laidotuvės įvyks antrad., rugp. 2 dieną, 1:00 val. popiet. Iš koplyčios bus nulydėta į Lietuvių Tautiškas kapines.

Visi a. a. Lillian Lelienės giminės, draugai ir pažįstami nuoširdžiai kviečiami dalyvauti laidotuvėse ir suteikti jai pasktuinį patarnavimą ir atsisveikinimą.

Nuliudę lieka:
Vyras, Sunai, Duktė, Broliai, Teta ir kitos Giminės.
Laid. Direkt. Antanas M. Phillips, Tel. YARDS 4908.

a. ✚ a.

WILLIAM KOTCHKISS
Gyveno 752 Columbia, Aurora, Ill.

Mirė rugp. 21 d., 9:30 val. ryto, 1943 m. sulaukęs 71 m. amž. Gimęs Žagarėj, Lietuvoj Amerikoj išgyveno 40 met.

Paliko nuliudę: žmona Susanna, sunus John, San Diego, Calif. — 2 dukterys, Mrs. Anthony Bartulis of Chicago ir Mrs . Joseph Govi, Aurora, Ill., 5 anukai —Albert Bartulis U. S. Marinės, Calif., ir brolis ir sesuo. Lietuvoje 2 seserėčios—Mrs. Peter Setavich, ir jos šeima ir Mrs. Simon Stumbris.

Priklausė St. John's Fraternal Society.

Kunas pašarvotas Daleiden Mortuary, High St. Aurora, Ill. Laidotuvės įvyks rugp. 24 d., 9:00 val. ryto iš kopl. į St. Nicholas bažnyčią, o po gedulingų pamaldų bus nulydėtas į St. Joseph's kapines, Aurora, Ill.

Visi a. a. William Kotchkiss giminės, draugai ir pažįstami nuoširdžiai kviečiami dalyvauti laidotuvėse ir suteikti jam paskutinį patarnavimą ir atsisveikinimą.

Nuliudę lieka:
Žmona, Sunus ir Duktė.

LOVEIKIS Siunčiam Gėles Telegramu į Visas Pasaulio Dalis
KVIETKININKAS
Gėlės Vestuvėms, Bankietams ir Pagrabams.
3316 SO. HALSTED ST.
Tel. YARDS 7308

URBA Gėlės Mylintiems, Vestuvėms, Bankietam, Laidotuvėms, Papuošimams.
GĖLININKAS
4180 Archer Avenue
Phone LAFAYETTE 5800

ŠĮ VAKARĄ DARIAUS-GIRĖNO POSTO BUBNŲ IR TRIMITŲ KORPUSAS DALYVAUS IŽDO DEPART. BONŲ PARDAVINĖJIMO PROGRAMOJ

Musų jaunuoliai, ypatingai tie, kurie yra susispietę Dariaus-Girėno Posto Bubnų ir Trimitų Korpuse, dažnai dalyvauja įvairiose karo bonų pardavinėjimo programose. Bet šį vakarą jie turės garbės dalyvauti paties Iždo Departamento rengiamoj programoj. Pradedant 7:30 valandą vakaro, Korpusas visoj savo pilnumoj ir gražumoj paroduos Chicagos vidurmiestyje, darydamas nustatytus sustojimus ir pildydamas programas prie įvairių bonų pardavinėjimo budelių.

Iždo Departamento kviečiamas, Korpusas praeitą metą pildė panašią programą ir turėjo gan didelio pasisekimo. Be abejo, šįmet šie jaunuoliai pralenks pirmesnį savo puikųjį rekordą. "Here's hoping."

— NMG

DARIAUS-GIRĖNO AUXILIARY ŽINIOS

Dariaus-Girėno Posto Auxiliary arba moterų grupė savo laikytam mėnesiam susirinkime trečiadienio vakare, rugpiučio 18-tą, nutarė ir vėl šį metą siųsti Kalėdų dovanas narių sunams ir kitiems artimiems giminėms, kurie yra šios šalies tarnyboje. Pereitą metą keturios dešimtys tokių pakietų buvo išsiųsta, kurių kaina iš viso buvo su virš $112.00. Šį metą komisija, kuri atliks šį darbą, susidaro iš dešimties narių, su ponia Martha Mason, naujai išrinkta auxiliario pirmininke, kaipo komisijos pirmininke.

Buvo skaityta šio meto draugijos istorija. Yra stebėtina, kiek jėgų narės skiria labdarybės tikslams ir kiek pinigų draugija yra uždirbus ir surinkus tiems tikslams. Reikia skaityti pinigus ne šimtais, bet tukstančiais.

Narės yra aukavusios Raudonajam Kryžiui 6,861 valandų gaminimui 37,000 bandažų, Hines kareivių ligoninėje 530 valandų ir tos ligoninės Raudonojo Kryžiaus vienetui 465 valandų.

Raudonajam Kryžiui aukavo $1,000, o belaisvių fondui $280.87 (War Prisoners Relief Fund). Pergalės ženklelių ir bonų nuo pereito spalio savo susirinkimose narėms buvo parduota su viršum $1,600. Net ir jaunieji ("Juniors") savo susirinkimose nupirko $400 vertės bonų ir ženklų, o vidurmiestyje jie pardavė jų net iki $478.

Ir dėl U.S.O. moterys surinko $780 ir 2,000 muzikos rekordų. Dar pati draugija nupirko boną už $100.

Susirinkimui užsibaigus, kaip paprastai, tam tikros narės, išrinktos kaipo vakaro šeimininkės, vaišino susirinkusias nares ir jų viešnias. Bet mum šį vakarą buvo padaryta didelis "surprize". Musų šeimininkės mus vaišino namie padarytu skaniausiu kugeliu, kava ir pyragaičiais. Iškepti kugelio dėl 60 yra milžiniškas darbas.

Šeimininkės buvo ponia Cecilia Jaconis, jos duktė ponia Cecilia Gay, panelė Albina Polyansky ir panelė Virginia Pumputis, kurios motina, ponia Julia Pumputis, pagelbėjo savo dukteriai ir visą popietį tarkavo bulves kugeliui ir paskui jį iškepė.

Buvo malonu sutikti pirmą kartą narę p-lę Virginia Pumputis, kuri yra maloni lietuvaitė, lankant Northwestern Universitetą. Čia neužilgo ji įgys bakalauro diplomą. Visa Pumpučių šeima veikia Dariaus-Girėno draugijoje, motina ir duktė prie "auxiliary", o tėvas prie posto, kur užpereitais metais jis laikė valdybos vietą kaipo "adjutant". Malonu susitikti ir susipažinti su tokia veiklia šeimyna.

Pavalgę skanaus lietuviško kugelio su rukščia smetona, išsiskirstėme arti vidurnakčio.

— L. Narmontaitė,
Dariaus-Girėno Auxiliario Spaudos Komisijos Narė.

A. ✚ A.

Metinės Mirties Sukaktuvės
EVA GUMULAUSKIENĖ
po tėvais Aleksandravičiutė
Gyveno 6159 Kolmar.

Persiskyrė su šiuo pasauliu 21 d. rugpiučio, 1942 m., sulaukus pusės amž., gimus Tauragės apskr., Šviekšnos parap., Sarpėnos kaime.

Paliko dideliame nuljudime vyrą Kazimierą, 2 seseris — Magdaleną Ilgonis, švogerį Antaną ir Petronėlę Mankunienę, švogerį Tamošių ir jų šeimą, 2 pusbrolius Joną ir Juozapą Springus ir jų šeimas ir kitas gimines ir draugus.

Liudnai atvinčiai brangios moteries bus laikomos šv. Mišios Gimimo Pan. Šv. parap. bažnyčioje rugpiučio 25 d., 1943 m., 7:30 val. ryto. Kviečiame visus gimines, draugus ir pažįstamus atsilankyti į pamaldas, paskui ir į namus po nr. 6159 Kolmar ave.

Mes Tave, musų brangioji, niekuomet neužmiršime. Tu pas mus jau nebesugrįši, bet mes ankščiau ar vėliau pas Tave ateisime. Lauk mus ateinant!

Nuliudę lieka:
Vyras, Seserys, Švogeriai ir Giminės.

MARIJONA YUREVIČIENĖ

(duktė mirusių Antano ir Magdalenos Klimų)
Gyveno 931 West 33rd Place.

Mirė rugpiučio 21 d., 4:45 val. ryto, 1943 m. Gimus Raseinių apskrity, Jurbarko parap., Žindaičių kaime.

Paliko nuliudę: vyras Kazimieras, 2 sunai — Tamošius, marti Mary ir Raymond, 2 anukes—Diana ir Sandra; 5 seseris—Marijoną, švogerį Kazimierą Sirus, Oną, švogerį Antaną Urboną, Domicelę, švogerį Benediktą Vizgirdą, Beatrice ir Margaret; 4 brolius—Antaną, Clifford, Juozapą ir S/Sgt. Frank (U. S. Army), švogerį Antaną Slauterį ir šeimą, švogerį Joną Grigą ir kitas gimines. Lietuvoje — uošvį Tamošių Yurevičių, brolienę Leonorą, švogerį Joną Yurevičių ir gimines.

Kunas pašarvotas Antano M. Phillips kopl., 3307 Lituanica Ave.

Laidotuvės įvyks treč., rugpiučio 25 d., 8:00 val. ryto iš kopl. į Šv. Jurgio parap. bažnyčią, o po gedulingų pamaldų bus nulydėta į šv. Kazimiero kapines.

Visi a. a. Marijonos Yurevičienės giminės, draugai ir pažįstami nuoširdžiai kviečiami dalyvauti laidotuvėse ir suteikti jai paskutinį patarnavimą ir atsisveikinimą.

Nuludę lieka:
Vyras, Sunai, Seserys, Broliai ir kitos Giminės.

Laid. Direkt. A. M. Phillips, Tel. YARDS 4908.

KAREIVIŲ LAIŠKAI

★

LAIŠKAS RAŠYTAS Pp. ALBAIČIAMS, KURIE GYVENA IRONS, MICH.

—v—

Dear Mother & Dad, —

Iš karto pasakysiu, kad neturiu daug ką rašyti. Vienok mačiau reikalą keletą eilučių pasiųsti tamstoms ir pranešti, kad aš esu sveikas.

Dabartiniu laiku esu Šiaurės Afrikoje, tačiau nežinau, kaip ilgai busiu čia — tikiuos, kad neilgai.

Pradėjau rąšyti šį laišką prieš savaitę, bet jo neužbaigiau pradėjęs. Vis kaip ten negalėjau pabaigti rašyti iki dabar.

Tenka stebėtis, kaip kai kurie žmonės čia gyvena. Aš nė nemaniau, kad esama tokių necivilizuotų žmonių. Bet apie tai turėsiu progos paaiškinti, kai sugrįšiu namo.

Valgį paskutiniuoju laiku gauname labai gerą. Bet jis nebuvo taip geras, kai mes čia pirmiausia atvykome. Kaip sakiau pirma, aš jaučiuos gerai ir tamstoms nėra reikalo rupintis. Veliju tamstoms pasisekimo visuomet. — **Love, Alex.**

—v—

KITAS LAIŠKAS IŠ KALIFORNIJOS

—v—

Dear Mom, —

Kaip tamsta ir kiti jaučiatės? Tikiuos, kad esate sveiki. O kai dėl manęs, tai aš jaučiuos gerai, nors ir esu ligoninėje.

Prieš keletą dienų sugrįžau iš Australijos. Turiu pasakyti, kad yra smagu vėl buti Jungtinėse Valstijose.

Šis laiškas bus trumpas, nes turiu parašyti daugeliui ir duoti žinoti apie pakeitimą mano adreso.

Aš gal sugrįšiu namo vieną kurią dieną artimoj ateity. Tačiau nežinau kaip greitai. Daktarai sako, kad teksią pabuti čia porą ar trejetą savaičių.

Šiandien atrodo gan vėsu čia, bet kai dabar rašau, tai itin šilta.

Prašau sutvarkyti mano drabužius, nes aš gal gausiu 30 dienų atostogas ir man reikės kai kurių drabužių dėvėti. Ačiu.

Parašysiu kitą kartą daugiau, jeigu gausiu laiko.

— **Jusų sunus Bill.**

—v—

Pečiai Bus Racionuojami

—v—

Pradedant rytoj, antradienį, (rugp. 24 d.), valdžia kontroliuos pardavimą visų naujų pečių, anglimis, aliejum ar gasu kurenamų. Asmens, kurie norės naujų pečių nusipirkti, turės gauti racionavimo tarybos leidimus.

—v—

Du Vaikus Išgelbėjo

—v—

Praėjusį šeštadienį lakunas iš lėktuvo pastebėjo ežere motorinį nedidelį laivą su užrašu ant laivo stogo "Help".

Laivas buvo ežere 15 mylių nuo Willmette miestelio. Neužilgo po to laivui pagalba buvo suteikta. Jame pasirodė du vaikai. Vienas jų buvo Frank Bader 17 metų. o kitas Lee Bruner 12 metų.

Jie išplaukė į ežerą praėjusį pirmadienį, rugpiučio 16 d. Jų laivo motoras sugedo ir laivas bejėgiai pluduriavo vandeny beveik visą savaitę. Vaikai turėjo tik saldainių pavalgyti. Šeštadienį jų nemalonus prietikis pasibaigė.

MARIJONA DERESKY
Gyv. 3524 So. Lowe Ave.

Mirė rugp. 21 d., 5:20 val. ryto, 1943 m., sulaukus 39 metų amž., gimus Maryville, Illinois.

Paliko nuliudę: vyras Andrew, tėvelius Ievą ir Joną Plečkaičiai, brolis Algirdas ir daug kitų giminių ir draugų.

Kunas pašarvotas Antano M. Phillips kopl., 3307 South Lituanica Ave.

Antradienį, rugpiučio 24 d. 10:00 val. ryto bus nulydėta į Oakwood krematoriją.

Visi a. a. MARIJONOS DERESKY, giminės, draugai ir pažįstami nuoširdžiai kviečiami dalyvauti laidotuvėse ir suteikti jai paskutinį patarnavimą ir atsisveikinimą.

Nuliudę lieka:
Vyras, Tėvai, Brolis ir kitos Giminės.

Laidotuvių Direktorius A. M. Phillips, telefonas YARDS 4908.

Garsinkitės 'N-nose'

REMKITE TUOS, KURIE GARSINASI "NAUJIENOSE"

NEPAMIRŠKITE, RYTOJ BUS LIETUVAIČIŲ DIENA BONUS PARDAVINĖTI VIDURMIESTYJE

Rytoj, rugpiučio 24 d., įvyks trečioji iš eilės diena, kai Chicagos lietuvaitės turi savo specialią dieną karo bonus ir ženklelius pardavinėti. Tai yra Chicagos Lietuvių Komiteto Karo Laimėjimui, Moterų Veiklos darbuotė, kurioj vadovauja p. Marion Nares. Rytojaus lietuvaičių diena yra globoj Moterų Sąjungos ir Šventos Teresės Draugijos. Moterys, paskirtos šią dieną dirbti, yra prisirengusios parduoti kodaugiausia bonų ir ženklelių.

Vieta pardavinėjimo yra ta pati, kaip ir pirmiaus, kertė State ir Randolph gatvių. Ji bus atidara nuo dešimtos ryto iki septintos vakare. Apie šeštą valandą prie budos įvyks speciali programa, kurią pildys Dariaus-Girėno Posto Bubnų ir Trimitų Korpusas.

—N..a

APIE NAUJIENŲ SKAITYTOJUS

P-NAS J. ZAUTIS

P-nas J. Zautis adresu 5940 West 63rd place užlaiko valgomų daiktų krautuvę. Bučernė ir grosernė yra moderniška ir švari. Nors ten apylinkė ne labai tirštai apgyventa, bet p. Zautis daro didelę apyvartą ir, matyti, jie yra gerai pasiturintys žmonės.

* * *

P-NAS J. STALIGA

P-nas J. Staliga, 4701 West 12th street, yra senas Cicero biznierius. Užlaiko jis užeigą. Vieta didelė ir labai puikiai įrengta. Daro didelį biznį.

Seniau p. Staliga turėjo vargo kovodamas ligos nelaimę. Prieš trejetą metų susirgo jo žmona. Ji turėjo sunkią operaciją. Po operacijos ilgai nepasveiko, bet dabar, kai aš atsilankiau, tai p. Staliga džiaugėsi, jogei jo žmona pasveikusi ir kančios ir vargas dingę.

* * *

P-NAS E. CICĖNAS

P-nas E. Cicėnas turi biznį adresu 6562 So. Central ave. Jis yra buvęs daugelį metų Town of Lake biznierius. O dabar, mat, kur nutupė. Jis čia užlaiko didelę, gražią ir švarią užeigą — taverną ir valgyklą, ir daro nepaprastai gerą biznį.

Man teko keletą kartų turėti su juo reikalą. Užklausia: ko atėjai; turi bilą, tuojau užmokėjo. Paklausia: ar geri? Sako, aš užfundysiu, ir, sako, gavai pinigus; tai bėk; čia, girdi pinigų nepadarysi.

Pp. Cicėnai augina tris gražias dukteris. Sakosi, jogei jiems biznis nusibodęs, ketina pirkti farmą ir eiti į ukį gyventi. — **P. Švelnis.**

ANTHONY B. PETKUS
LAIDOTUVIŲ DIREKTORIUS
6812 S. Western Ave. — Telefonas GROVEHILL 0142
1410 S. 50th Ave. — Cicero, Illinois — Telefonas CICERO 2109
KOPLYČIOS VISOSE MIESTO DALYSE.

LAIDOTUVIŲ DIREKTORIUS
John F. Eudeikis
SENIAUSIA IR DIDŽIAUSIA LAIDOJIMO ĮSTAIGA
AMBULANCE
DIENĄ IR NAKTĮ
Visi Tel. YARDS 1741-1742
4605-07 So. Hermitage Ave.
4332—34 S. California Avenue
Telefonas LAFAYETTE 0727
Dykai KOPLYČIOS VISOSE CHICAGOS DALYSE
Klausykite musų radio programo pirmadienio ir ketvirtadienio vakarais nuo 8—iš stoties WGES (1390 kilo.)
Su POVILU ŠALTIMIERU

Laidotuvių Direktoriai

NARIAI Chicagos, Lietuvių Direktorių Asociacijos

Ambulance Patarnavimas Dieną ir Naktį
TURIME KOPLYČIAS VISOSE MIESTO DALYSE

L. BUKAUSKAS
10821 SO. MICHIGAN AVENUE — Phone PULLMAN 9661

ANTANAS M. PHILLIPS
3307 LITUANICA AVENUE — Phone YARDS 4908

J. LIULEVIČIUS
4348 SO. CALIFORNIA AVE. — Phone LAFAYETTE 3572

P. J. RIDIKAS
3354 SO. HALSTED STREET — 710 WEST 18th STREET
Telephone YARDS 1419

I. J. ZOLP
1646 WEST 46th STREET — Phone YARDS 0781

MAŽEIKA — 3319 LITUANICA AVENUE
EVANAUSKAS — Phones YARDS 1138—1139

LACHAWICZ IR SUNŲS
SKYRIUS 42-44 EAST 108th STREET — Tel. PULLMAN 1270
2314 WEST 23rd PLACE — Phone CANAL 2515

SUSIRINKIMAI

—v—

CHIC. LIET. SUVALKIEČIŲ DR-JOS susirinkimas įvyks rugp. 23 d., 8 val. vakaro, Hollywood svet., 2417 W. 43 st. Yra svarbių reikalų, tai nariai turėtų visi lankytis šiame sus-me.

—**M. Carter (Fin. Rašt.)**

Chicagos Draugijų, Kliubų Valdybos 1943 Metams

—v—

ŽEMAIČIŲ KULTUROS KLIUBO VALDYBA 1943 METAMS: Pirmininkas—Steponas Narkis, 4353 S. Talman Ave., tel. Virginia 1279; Pirm. pagelb. — M. Čeplinskas, 3329 So. Lituanica Ave.; Nutarimų rašt.—K. Kazlauskas, 4528 S. Spaulding Ave.; Fin. rašt.—Leonas Geniotis, 4905 S. Kominsky Ave.; Iždininkas—Paul Petraitis, 812 W. 33rd St.; Kasos globėja—Ona Jacobs, 4409 So. Artesian Ave.; Maršalka — Motiejus Vitkus, 4432 S. Fairfield Ave. Susirinkimai laikomi kas trečią trečiadienį, Hollywood svet., 2417 W. 43rd St., kaip 8 val. vakaro.

LIETUVIŲ DEMOKRATŲ KLUBO 15-TO WARDO VALDYBA 1943 METAMS: Pirmininkas—F. J. Dowiat, 5945 S. Albany Ave., tel. Hemlock 9897; Vice-pirm.— Joe Ragauskas, 3108 W. 54th St.; Nut. rašt.—J. Tarvid, 5931 South Albany Ave.; Fin. rašt.—Paulina Ragauskas, 3108 W. 54th St.; Kasierius—Louis Antanavičia, 5800 So. Albany Ave.; Kasos globėja —D. Petrol, 5945 S. Albany Av.; Kasos glob.—H. Dapses, 6104 S. Washtenaw Ave.; Korespondentas—A. Planey, 6420 S. Albany Ave.; Maršalka—A. Dulcis, 6406 S. Campbell Ave.; Legalis patarėjas—C. Zekas, 7019 S. Artesian Street.

SĄJUNGOS LIETUVIŲ NAMŲ SAVININKŲ Bridgepore, Chicago, Ill. valdyba 1943 m.: Pirmininkas — Juozapas Balčiunas, 3200 South Lowe ave.; pagelbininkas — Kazimieras Visockas, 2931 South Emerald ave.; nut. raštininkas — Stanislovas Kunevičia, 3220 So. Union ave.; finansų raštininkas Tamas Jenulis, 3430 So. Morgan St.; kasierius — Petras Balsis, 5652 S. Throop St.; kontrolės raštininkas — Petras Juozapaitis, 3208 S. Lowe ave.; maršalka LeonasLeudanskas, 3130 S. Halsted St. Laiko susirinkimus kas mėnesį antrą utarninką 7:30 val. vak. Chicagos Lietuvių Auditorijoj, 3133 S. Halsted St. Priimami visi namų savininkai be skirtumo amžiaus.

L. ŽAGARIEČIŲ KLIUBO VALDYBA 1943 METAMS: P. Arlauskas—pirm., 2109 N. Cleveland Ave.; A. Janaviče—pirm. pagelb., 1816 So. Ruble St.; J. Keturakis—nut. rašt., 1525 So. 51st Ave., Cicero, Ill.; Stella Gasper—fin. rašt., 3338 So. Emerald Avenue; St. Niprikas—kasierius, 3824 Deodor St., Indiana Harbor, Ind.; Kasos globėjai: — A. Mieraviče, 2539 W. 46th Pl., ir Alfons Masiulis, 3252 So. Halsted St.; B. Gurskienė—koresp., 3252 So. Halsted St. Susirinkimai laikomi vieną kartą į mėnesį, ketvirtą sekmadienį, pirmą valandą popiet, Hollywood svet., 2417 W. 43rd St.

Naturalė Išvaizda
Naujų VELVATONE
DANTŲ PLEITŲ

VARTOJAMAS NAUJAS PLASTIC MATERIOLAS NATURALĖS GUM SPALVOS DANTŲ PLEITOMS
NAUJOS RŪŠIES VELVATONE DANTŲ PLEITOS
$12.50 iki $39.50
Neatsiduoda. Be skonio. Naturalės spalvos. Neblunka. Visoj šaly žinomos dantų pleitos. Permatomos crystal clear pleitos. Plunksnos sunkumo, sanitarės. Patenkinimas garantuotas. Materiolas labai panašus į gamtinį. Vienos dienos taisymų patarnavimas. Nemokamas apskaičiavimas.
Darome pleitas įspaustas ir gautas tik iš laisniuotų dentistų
HEJNA BROS.
DENTAL PLATE CO.
1724 S. Ashland 2nd Fl. Mon. 9251
Atidra nuo 9 iki 8. Šeštad. nuo 9 iki 4
KALBAME LIETUVIŠKAI
3945 W. 26 St. 2nd Fl. Law. 2908
30 N. Dearborn Rm. 806, Sta. 9649
Vidurmiesčio val. 9—6. Antradienį ir ketvirtadienį nuo 9 iki 7.

CLASSIFIED ADVERTISEMENTS

REAL ESTATE—FOR SALE
Namai Žemė—Pardavimui

PARDAVIMUI MURINIS kampinis namas, 4 po 4 kambarius. 5100 So. Lowe Ave. CANal 1737.

5 KAMBARIŲ BUNGALOW. 2 karų garažas. Lotas 100x151. Visi pagerinimai viduje. Geroje vietoje. $6,500. 117 Maumell, Hinsdale, Ill.

SAVININKAS PARDUOS ARBA MAINYS
naujai permodeliuotą 2 aukštų, 5-3-3 kambarių. Naujas beismentas, perdėm naujas plumbingas. Lotas 75x150, garažas. Geros pajamos, arti 45th ir St. Louis, tik $6950 cash.
PAUL SHALON,
2532 West 63rd St.
HEMlock 8300.

SOUTH SIDE BARGENAI
4 flatų murinis kampinis namas, 3 po 4 ir vienas 3 kambarių. Visi pečiais šildomi, atneša $60 rendos į mėnesį. Kaina $5000.
Pertaisytas, 2 po 4 kambarius, apkaltas brick siding, kaip naujas. Kaina $4,800.
Parduodam lotus, farmas ir visokius mainus.
Z. S. MICKEVICE,
2506 W. 59th Street,
Tel. REPBLIC 7731.

PAAUKOS UŽ $8750
6 kambarių patrauklią muro rezidencija. Kampinis lotas, prijungtas garažas, 1½ maudynės. Naturalus židinys. Atidari laiptai, karštu vandeniu šildoma. $2500 įmokėti. 3410 N. Claremont Ave.

MOTERIŠKŲ DRABUŽIŲ krautuvę parduos iš priežasties ligos. Apleidžia biznio distriktą. 3 metų lysas. 7243 Grand Ave., Elmwood Park 599.

FARMS FOR SALE
Ukiai Pardavimui

5 AKRAI, įsteigta oranžerija gėlės, daržovės, žolynai ir 7 kambarių namas, moderniškas insuliuotas. Vištininkas dėl 300 vištų. 2 didelės oranžerijos, sales room, sodinti želmenys, kirstos gėlės, lauko želmenys ir javai, perdaug viską suminėti. Marketas prie durų. Proga gėlininkui arba truck farmeriui. 8 mylios nuo Chicagos. Ryba, 531 So. York. Elmhurst, Ill.

Michigan
40 AKRŲ, MODERNIŠKAS namas, budinkai. Prie didelio vieškelio. 10 minučių iki miesto. Moderniškos mokyklos ir bažnyčios. Ideališka paukščių ir bendrai farma. $4500 cash. Earle D. Henning savininkas, gyvena farmoje. R. F. D. 1, Allegan, Mich.

BUSINESS CHANCES
Biznio Progos

$300 REIKALINGA
nupirkti 4 kambarių su krautuve namą. Uždarvti porčiai, viškai. Likusi suma $30.00 į mėnesį. 2649 W. 43rd St. Parduos arba mainys.
JANATA,
4257 CERMAK ROAD,
LAWndale 4949.

Victory Daržų Fotografinių Paveikslų Kontestas

Illinois War Council (praeity ši taryba vadinosi Illinosi State Council of Defense) skelbia fotografinių paveikslų kontestą. Į jį bus priimami Victory darželių paveikslai. Su paveikslais turi buti tarybai atsiųstas aprašymas ne daugiau, kaip iš 100 žodžių.

Laiškas turi paaiškinti Victory darželio dydį, vietą, kurioj darželis yra, kas buvo sodinama jame, kaip buvo pakeičiami augmens.

Kita paveikslų grupė turi rodyti, kaip maistas yra prezervuojamas. Ir čia turi buti laiškas su ne daugiau, kaip 100 žodžių paaiškinimu.

$130 prizais bus išdalinta. Kontestantų priėmimas užsibaigs rugsėjo 15-tos naktį. Paveikslai rodą, kaip maistas yra prezervuojamas. Turi buti atsiųsti ne vėliau, kaip spalių mėnesio 15 dieną.

Kontesto adresas yra toks: Photo Contest Committee, Illinois War Council, 188 W. Randolph st., Chicago 1, Ill.

Skelbimai Naujienose duoda naudą dėlto, kad pačios Naujienos yra naudingos.

HELP WANTED—FEMALE
Darbininkių Reikia

MERGINŲ ir MOTERŲ
KARINIO MAISTO PRAMONĖ

AUKŠČIAUSIA INDUSTRINĖ MOKESTIS

Pradžiai mokestis 62c. į valandą. 93c. po 8 valandų dienos darbo arba 40 valandų į savaitę $1.24 į valandą 7 darbo dieną savaitėje.
5c. valandai naktimis, bonus dabar mokamas.
Nereikia mokėti unijos mokesčio.
SENIORITETO TEISĖS
GARANTUOTA DARBO SAVAITĖ.
Apmokamos atostogos po 1 metų tarnybos. Ligoninės išlaidos. Gyvybės ir ligoj apdrauda.
TINKAMA PRIEŽIURA
KARO BONŲ DOVANOS
Šalia Stock Yard'ų.
GERA TRANSPORTACIJA.
AGAR PACKING AND PROVISION CORP.
4057 SO. UNION AVE.

ARBA EMPLOYMENT OFFICE, 1236 MILWAUKEE AVE.

— REIKIA —
MOTERU
— VALYTOJŲ —
— dėl —
OFISŲ TROBESIO
18 IKI 48 METŲ.
Darbo valandos:
nuo 6:00 popiet iki 2:30 ryto.
48 valandų savaitė.
53c. į valandą.
Laikas ir pusė už VIRŠLAIKĮ
PAKĖLIMAS ALGOS PO 6 MĖNESIŲ.
Employment Office
CHICAGO UNION STATION
516 W. Jackson.

MERGINŲ IR MOTERŲ
DĖŽIŲ LANKSTYMO DARBAS, Patyrimas nebutinas. Nuolat darbas Reguliarus algos pakėlimas.
CHICAGO CARTON CO.
4200 So. Pulaski Road.

MERGINŲ IR MOTERŲ
Skalbyklos darbui. Patyrimas nebutinas. Pilną laika arba dalį.
MARŠKINIŲ OPERATORKŲ
Gera mokestis.
KEESE LAUNDRY
2516 ARMITAGE AVE.

CUTTER PRESS
Operuotojų
Patyrimas nebutinas.
68c į valandą, 48 v. savaitė.
PASTOVUS DARBAS.
THOMAS MOULDING FLOOR CO.
4528 W. 51st STREET.

HELP WANTED—FEMALE
Darbininkių Reikia

MOTERŲ
Darbas
BISCUIT
— ir —
CRACKER
Dirbtuvėje
Gražus, švarus darbas
BUTINOJ PRAMONĖJ
Laikas ir ½ už darbą virš 40 valandų savaitėje.
Apmokėtos atostogos.
Geri valgymo kambariai ir maistas už prieinamas kainas.
DIENŲ ARBA NAKTŲ DARBAS
Atsišaukite
CONSOLIDATED BISCUIT COMPANY
1465 W. 37th St.

Hoteliui Tarnaičių ir Valytojų
Pastovus darbas, labai maloni aplinka. $77 iki $80 į mėnesį.
Atsišaukite Housekeepers' Office,
EDGEWATER BEACH HOTEL
5349 SHERIDAN ROAD.

MOTERŲ ir MERGINŲ
BENDRAS DIRBTUVĖS DARBAS
★100% Karinis darbas★
GERA MOKESTIS, PASTOVUS DARBAS.
GITS BROS. MFG. CO.
1846 S. KILBOURN AVE.

MERGINŲ IR MOTERŲ
Pastovus, malonus, lengvas dirbtuvės darbas.
Patyrimas nereikalingas.
$26 iki $38 į savaitę.
- Visual inspection.
- Automatic punch press.
- Inserting—Assembling.

Dienų arba naktų darbas.
2030 NORTH KOLMAR AVE.

MOTERŲ IR MERGINŲ
Siuvimas prie pataisymų. Turi buti patyrusios prie moteriškų drabužių. Pastovi vieta. Atsišaukite į Employment Office, 3-čias aukštas, Marshall Field and Co., State ir Washington Sts.

VALYTOJŲ
DIENŲ IR NAKTŲ DARBAS
PASTOVIOS VIETOS
Valgis ir uniformos parupintos.
Sekmadienį nereikia dirbti.
STOUFFER'S RESTAURANT
156 N. WABASH AVE.

NEPILNO Laiko DARBAI

Ar galite dirbti 4 ar 5 valandas per dieną priedu prie jusų reguliario užsiėmimo?

Šitai ypačiai yra kreipiama į patriotines šeimininkes, kurios nėra pasamdytos reguliariškam darbui ir kurios norėtų dirbti ir jaustis, kad jos aktyviai prisideda prie karo laimėjimo; kreipiama taip pat į tuos, kurie pageidauja savo pajamas padidinti ir kurių užsiėmimas leis jiems šį darbą dirbti.

Mums bus reikalinga ekstra darbo rankų rugsėjo mėnesio bėgyje, kad galėtų apdirbti tomačių derlių. Ar jųs pasirengę dirbti dalį laiko rugsėjo mėnesio bėgyje? Didelę produkcijos dalį sudaro valdžios užsakymai ir jie bus sunaudoti ginkluotoms jėgoms. Balansas yra labai reikalingas civiliams gyventojams čia ir užsienyje ,ir mes, kaip amerikiečiai, turime žiurėti, kad nė dalytėlė maisto niekais nenueitų.

Jums bus mokama tiek pat, kaip ir reguliašikiems darbininkams, ir jųs galėsite pasirinkti tokias valandas, kokios jums bus patogios. Musų samdos departamentas bus atidaras iki pusiaunakčio. Ateikite bile laiku bei užsirašykite, ir atlikite savo pareigą PERGALĖS LAIMĖJIMUI.

CAMPBELL SOUP CO.
(CENTRAL DIVISION)
2550 WEST 35th STREET

HELP WANTED—FEMALE
Darbininkių Reikia

REIKIA
MERGINŲ
— ir —
MOTERŲ
reikia prie basting pullers, finišerkų ir visokiems rankų siuvimo darbams.
PATYRUSIŲ ARBA MES JUS IŠMOKYSIME.
Mes mokėsime algą kol jųs mokysitės.
PASTOVUS DARBAI.
Geriausios darbo sąlygos.
ATSIŠAUKITE.
HART SCHAFFNER AND MARX
4522 W. CERMAK ROAD
823 SO. TRIPP AVE.
(4200 West)

TARNAIČIŲ
— ir —
Moterų—Valytojų
TIKRAI GERĄ VIETA DIRBTI. Ideališkos valandos moterims su šeimynomis.
nuo 9:30 ryto iki 4:10 popiet.
$72.00 PRADŽIAI.
Pakėlimas po trumpos tarnybos.
Atsišaukite Housekeeper.
Y. M. C. A. HOTEL
826 So. Wabash.

REIKIA MOTERŲ
DIENŲ PAKAITOS
nuo 8:15 ryto iki 5:00 popiet.
NAKTŲ PAKAITOS
nuo 5:30 popiet iki vidurnakčio.
Patyrimas nebutinas
LENGVAS BINDERY
— ir —
MAILING DARBAS
Patrauklios šmotų darbo ratos
Matykite MISS FIELDS.
THE REUBEN H. DONNELLEY CORP.
350 EAST 22nd STREET

REIKIA MERGINŲ IR MOTERŲ
Lengvas dirbtuvės darbas.
TIK DIENOMIS
IŠIMTINAI ŠVARI APLINKA.
PATOGIOJE WEST SIDE APYLINKĖJE.
UNITED STATES TOBACCO CO.
4325 Fifth Ave.

REIKIA MERGINŲ
Lengvas bilietų patikrinimo darbas.
STROMBERG ALLEN and CO.
430 South Clark St.

VIRTUVEI PAGELBININKIŲ
Pastoviai. $75 į mėnesį ir valgis, uniformos, 2 savaičių atostogos.
Atsišaukite
956 E. 58th St., Room 201

REIKIA VIDUTINIO amžiaus moters apvalyti ligonio kambarį. Nereikia plauti. Valandos 7:00 ryto iki 3:00 popiet. 5½ dienos į savaitę. Vakarais eiti namo. Gera mokestis. West Suburban Hospital, 518 No. Austin, Oak Park.

MERGINŲ IR MOTERŲ
Amžiaus tarpe 22-32 metų. Lengvas dirbtuvės darbas naujoje plastikos srityje. Karinis darbas. Patyrimas nebutinas. Gera mokestis.
Atsišaukite:
GITS MOLDING CORP.
4600 W. HURON.

Reikia Dženitorkų
Nuolatinis dienų ir naktų darbas. Kreipkitės į Building Superintendent. Room 1206, Marshall Field Annex Building. 25 E. Washington Street.

MERGINŲ ARBA MOTERŲ
Patyrusių arba nepatyrusių.
PRIE RADIO.
Mokytis suliedinimo darbo, sudėstymo, prijungimo, patikrinimo.
Švari, šviesi dirbtuvė.
GERA MOKESTIS, kurios bus kvalifikuotos tam darbui.
PASTOVUS
KARO PASTANGŲ DARBAS.
15 SO. THROOP STREET

SKALBYKLOS DARBININKIŲ
Patyrusių rankomis finišerkų, manglers, prosintojų. Pastovus darbas. Atsišaukite į Employment Office, 3-čias aukštas, Mashall Field and Co., State ir Washington Sts.

HELP WANTED—FEMALE
Darbininkių Reikia

REIKIA MOTERŲ
VIRTUVĖS PAGELBININKIŲ
COUNTER GIRLS
MOTERŲ NAKTINIŲ VALYTOJŲ
Patyrimas nebutinas. Sekmadienį nereikia dirbti. Gera mokestis ir valandos. Valgis ir uniformos.
HARDING'S 21 S. WABASH

Naktinių Dženitorkų
Valyti, šveisti. Pastovus darbas. Kreipkitės į Building Superintendent, Room 1206, Marshall Field Annex Building, 25 E. Washington St.

BEAUTY OPERATORKŲ
MOKINIŲ
į aukštos klasės grožio saloną. Mokestis kol mokysitės. Atsišaukite asmeniškai. Maison Jostes, 5457 Broadway.

Naktinių Valytojų
Pastovus darbas, 6 valandos kas naktį. Šeštadienį nereikia dirbti. Geros darbo sąlygos. Priviliegija pirkinių nuolaidai. Atsišaukite į Employment Office, 11-tas aukštas nuo Wabash.
MANDEL BROTHERS
STATE IR MADISON STS.

VIRĖJOS PILNAM arba dalį laiko. Gera mokestis. Atsišaukite tuojaus. 2936 Milwaukee.

OPERATORKŲ
Vestment dirbtuvė. Patyrusių prie jėgos siuvamų mašinų. Pastovi vieta. Atsišaukite 23 N. Franklin St.

HELP WANTED—MALE-FEMALE
Reikia Darbininkų-Darbininkių

DŽENITORIŲ
Dienų arba naktų darbui.
—— Laisvų nuo drafto ——
DŽENITORKU — NAKTIMIS.
AUKŠČIAUSIA MOKESTIS
Matykite Steve Hartzick,
Service Department
9-tas aukštas.
MERCHANDISE MART,
WHITEHALL 4141.

REIKIA VYRŲ
- Stockroom man
- Mechanics
- Mechanic's Helpers
- Laborers
- Spray Gun Operators
- Drill Press Operators
- Welders.

REIKIA MOTERŲ
Stenografistės, kuri gali vartoti Diktafoną ir rašyti trumpraščiu.
Pas mus dirbama apie 50 valandų į savaitę, laikas ir pusė po 40 valandų darbo, arba virš 8 valandų į dieną. Musų yra maža South Side dirbtuvė. Gera darbo aplinka; daug šviesos ir daug oro; šilta žiemos laiku. Pas mus yra sudėstymo darbas mažų kariškų įrankių; mes priimsime vyrus, kurie eina iš nesvarbių darbų į svarbius, jeigu jie ir neturi pirmesnio patyrimo. Mes esame 100% butina industrija.
GAR WOOD INDUSTRIES, Inc.
301 W. 37th St.

APSIGYNIMO DARBAS TURI PIRMENYBĘ
Tuojaus Reikalingi—
- TOOL AND DIE MAKERS
- PUNCH PRESS OPERATORS
- ASSEMBLERS—
VYRŲ IR MOTERŲ
Patyrusių ir Nepatyrusių.
DIENŲ ARBA NAKTŲ DARBUI.
Taipgi ir nesveikuojanti žmonės galės dirbti lengvą darbą.
BADGER TOOL AND MFG. CO.
1501 W. POLK STREET
Tel. CANAL 5510.

DYKAI DARBAS
Keletas šimtų industrijos šakų. Jųs galite pasirinkti firmą ir vietą.
REIKIA VYRU IR MOTERŲ, 16—60 METŲ AMŽIAUS.
Pilną laiką ar tik dalį.
Taipgi reikia
MERGINŲ IR VAIKINŲ LAISVU LAIKU PO MOKYKLOS.
PAGELBĖTI LAIMĖTI KARĄ DIRBANT PRIE NAMŲ.
AL HOWE
5640 WEST 63rd STREET
Rugsėjo 1 mes atidarysime savo antrą ofisą adresu 6237 S. Ashland Avenue.

SKALBYKLA, darbas viduje. Gera mokestis. 1742 E. 75th St.

HELP WANTED—MALE
Darbininkų Reikia

Reikia DARBININKŲ
KARINIO MAISTO PRAMONĖ
AUKŠČIAUSIA INDUSTRINĖ MOKESTIS.
Pradžiai mokestis 72½c. į valandą $1.08¾ po 8 valandų dienos darbo arba 40 valandų savaitę.
$1.45 į valandą, 7 darbo dieną savaitėje.
5c. valandai naktimis, bonus dabar mokamas.
Nereikia mokėti unijos mokesčio.
SENIORITETO TEISĖS.
GARANTUOTA DARBO SAVAITĖ.
Apmokamos atostogos po 1 metų tarnybos. Ligoninės išlaidos. Gyvybės ir ligoj apdrauda.
TINKAMA PRIEŽIURA
KARO BONŲ DOVANOS.
Šalia Stock Yard'ų.
GERA TRANSPORTACIJA.
AGAR PACKING AND PROVISION CORP.
4057 SO. UNION AVE.

ARBA EMPLOYMENT OFFICE, 1236 MILWAUKEE AVE.

VYRU
Darbas
BISCUIT
— ir —
CRACKER
Dirbtuvėje
Gražus, švarus darbas
BUTINOJ PRAMONĖJ
Laikas ir ½ už darbą virš 40 valandų savaitėje.
Apmokėtos atostogos.
Geri valgymo kambariai ir maistas už prieinamas kainas.
DIENŲ ARBA NAKTŲ DARBAS
Atsišaukite
CONSOLIDATED BISCUIT COMPANY
1465 W. 37th St.

PORTERIO KEPYKLAI. Gera mokestis ir valandos. REUTER'S BAKERY, 7177 W. Grand Ave.

PUNCH PRESS OPERUOTOJŲ
ASSEMBLERS IR PAGELBININKŲ
★100% Karinis darbas★
Naktų ir dienų šiftai. Mokestis ir plus bonus'ai. Laikas ir pusė už virš 40 valandų darbą.
4243 OGDEN AVENUE.

MEDŽIO DARBININKŲ
Cabinet makers, assemblers, pagelbininkų, sanders. Karinis darbas.
DOETSCH AND BAUER,
1534 Altgeld.

VAIKINŲ IR VYRŲ
DĖŽIŲ LANKSTYMO DARBAS.
Patyrimas nebutinas. Nuolat darbas. Reguliarus algos pakėlimas.
CHICAGO CARTON CO.
4200 So. Pulaski Road.

BUS BOYS
Pastovus darbas, gera mokestis. Malonios darbo sąlygos.
Atsišaukite į Timekeepers' Office.
EDGEWATER BEACH HOTEL
5349 SHERIDAN ROAD.

REIKIA DOORMEN
Puikus apartmentų budinkas. Geriausios darbo sąlygos. Turi gražiai atrodyti. $110 į mėnesį. Pastovus darbas. Uniformos paruoštos. Matykite Mr. Wilk, Superintendent. 900 N. Michigan Ave.

VYRŲ DĖL IŠKROVIMO ir prikrovimo karų ir trokų, taipgi bendram dirbtuvės darbui darbininkų. Daug viršlaikio už laiką ir pusę mokesčio. BIRD and SON, INC., 1472 W. 76th St.

HELP WANTED—MALE
Darbininkų Reikia

VYRAI! VYRAI!
Amžius neapribotas.
Pastovus, malonus, lengvas dirbtuvės darbas.
Patyrimas nereikalingas.
Picking and Assembling darbininkų. Receiving darbininkų. Kambarių valytojų pagelbininkų..
48 valandos į savaitę; laikas ir pusė už virš 40 valandų.
Dienų arba naktų darbas.
Incentive for night work.
2030 NORTH KOLMAR AVE.

REIKIA VYRŲ IR VAIKINŲ
BENDRAS DIRBTUVĖS DARBAS.
★100% Karinis darbas★
GERA MOKESTIS, PASTOVUS DARBAS.
GITS BROS. MFG. CO.
1846 S. KILBOURN AVE.

REIKIA VYRŲ PRIE KARŲ IŠKROVIMO
Karas nesitęs amžinai.
BUKITE GUDRŲS, ĮSIGYKITE SAU DARBĄ BUTINOJ, TAIKOS METŲ MAISTO PRAMONĖJE.
THOMSON & TAYLOR DIVISION
536 W. CERMAK ROAD.

DIENINIŲ PORTERIŲ
PASTOVŲS DARBAI
Pilnos arba trumpos valandos. Darbo laiką galima sutvarkyti, kad jums butų patogiau. Geros darbo sąlygos. Sekmadienį nereikia dirbti. Parupintos uniformos. Privilegijos pirkinių nuolaidai. Apmokėtos atostogos.
Apsimokės jums patirti apie šitą musų pasiulį.
Atsišaukite į Employment Office, 11-tas aukštas, nuo WABASH.
MANDEL BROTHERS
STATE IR MADISON STS.

REIKIA NAKTINIO SARGO.
2141 W. Hubbard.

REIKIA VYRŲ
Vidutinio amžiaus, apsukrių su įrankiais. Lengvos išdirbystės darbas. Patyrimas nebutinas. Englewood Millwork Co. 1534 W. 59th Street.

DŽENITORIŲ
Naktų darbas.
Trumpos valandos
7 naktys į savaitę.
$125.00 PRADŽIAI.
400 W. Madison St.
Kambarys 833.

MECHANIKO SU PATYRIMU prie trokų. KREMA TRUCKING CO., 618 W. Elm St., WHItehall 2440.

DOCKMEN, naktų darbas. Krema Trucking Co., 618 W. Elm St., tel. WHItehall 2440.

REIKIA VYRŲ DIRBTUVĖS DARBAMS.
68c. Į VALANDĄ
Laikas ir pusė už virš 40 valandų.
54 valandų savaitė.
THOMAS MOULDING FLOOR COMPANY,
4528 W. 51st St.

FINIŠERIŲ, ofisų rakandai. Modern spray įrengimai. Gera mokestis. 39 No. Halsted. HAYmarket 2730.

BUTINAS KARINIS DARBAS
DRILL PRESS IR MILLING MACHINE DARBININKŲ
WITTENMEIER MACHINERY CO.,
850 N. SPAULDING AVE.

PORTER HOUSEMEN
Pastoviai, $110 arba $95.00 ir valgis. 2 savaičių atostogos.
Atsišaukite
956 E. 58th St., Room 201

Reikia Dženitorių
Lengvas naktų darbas. Amžius nesvarbu. Medikalė egzaminacija. Atsišaukite į MUSEUM OF SCIENCE AND INDUSTRY, Jackson Park.

INDŲ PLOVĖJO, dalį laiko arba pilną. Gera mokestis. Atsišaukite tuojaus. 2936 Milwaukee.

REIKIA DŽENITORIAUS
Švari šviesi dirbtuvė. Northwest side. ALBany 4404.

REIKIA BATSIUVIO. Nuolat darbas. Vyro tarp 40—50 metų. Jesse Shoe Shop, 82 W. Harrison.