The First and Greatest Lithuanian Daily in America
NAUJIENOS
THE LITHUANIAN DAILY NEWS
PUBLISHED BY THE LITHUANIAN NEWS PUB. CO., INC.
1739 South Halsted Street, Chicago, Illinois
Phone CANal 8500
Pirmas ir Didžiausias Lietuvių Dienraštis Amerikoje

NAUJIENOS
THE LITHUANIAN DAILY NEWS
Entered as second-class matter March 7, 1914 at the Post Office at Chicago, Ill., under the Act of March 3, 1879

The First and Greatest Lithuanian Daily in America
NAUJIENOS
THE LITHUANIAN DAILY NEWS
PUBLISHED BY THE LITHUANIAN NEWS PUB. CO., INC.
1739 South Halsted Street, Chicago, Illinois
Phone CANal 8500
Pirmas ir Didžiausias Lietuvių Dienraštis Amerikoje

VOL XXX | Kaina 3c | Chicago, Ill., Treciadienis, Rugsėjo-September 1 d., 1943 | No. 206

SIUNČIAM JĖGAS PRIEŠ JAPONUS: CHURCHILL

UŽSIENIO MINISTRAI TURĖS PARUOŠTI TRIJŲ VALSTYBIŲ KONFERENCIJĄ

Stalinas neatvyko Quebekan, nes ten buvo svarstomi Pacifiko karo reikalai

QUEBEC, Can., rugp. 31 d. — Stalinas nedalyvavo Quebeko konferencijoj, nes ten buvo svarstomi kovų prieš japonus reikalai, šiandien per radiją sakytoj kalboj pasakė britų premjeras Winston Churchill. Stalinui būtų buvę labai neparanku dalyvauti konferencijoj, kur buvo aptariamos kovos prieš Japoniją, nes jis su ja turi pasirašęs penkių metų nepuolimo sutartį. Tą sutartį Stalinas nori tesėti.

Pats britų premjeras numatė reikalą šaukti šią konferenciją, o Rooseveltas pasiulė pasirinkti Quebeką. J.A.Valstybių ir britų armijų štabai labai gražioj gamtoj galėjo svarstyti svarbius strategijos klausimus.

Sąjungininkai darniai aptarė kovas prieš japonus, paskyrė karo jėgų viršininką, ir ten koncentruoja karo jėgas. Manoma, kad karo veiksmai prasidės lapkričio mėnesį, kai baigiasi lietingas sezonas.

Vakarų Indijos karo jėgų viršininku paskirtas adm. Louis Mountbatten, kuris vadovavo britų komandoms. Kai kas primeta, kad Mountbatten yra per jaunas vadovauti tokiom svarbiom operacijom. Jeigu kariškis iki 43 metų amžiaus neišmoko karo amato, tai vėliau vargu jis daugiau beišmoks, pareiškė Churchill.

Niekas taip nenorėtų pradėti antrąjį frontą šiaurės Prancuzijoj, kaip aš, pasakė Churchill. Šiam frontui sąjungininkai ruošias, jie pasiųs vakarų Europon galingas britų ir J.A. Valstybių karo jėgas. Niekas iš manęs negali reikalauti, kad aš pasakyčiau kada ir kur šis frontas bus pradėtas.

Britų premjeras labai gražiai atsiliepė apie sovietų karo jėgas, kurios taip vykusiai kovoja prieš vokiečius. Raudonoji armija turėjo progos naikinti tokį stiprų priešą savo žemėje vien tiktai todėl, kad britai, pasilikę vieni, atkakliai priešinosi, kad amerikiečiai su britais siunčia sovietams karo medžiagą ir kitokią paramą.

Britų premjeras pareiškė vilties dalyvauti trijų valstybių konferencijoj, bet jis pasakė, kad pirma tos konferencijos darbus turi paruošti J.A.Valstybių, Anglijos ir Sovietų Rusijos užsienio reikalų ministeriai.

SOVIETŲ ARMIJA ATĖMĖ IŠ VOKIEČIŲ JELNIA, SVARBIĄ GELŽKELIO STOTĮ

Britų aviacija puolė Miuncheno-Gladbacho miestus, Rheydto karo pramonės centrus

LONDONAS, rugp. 31 d. — Sovietų kariuomenė šiandien užėmė Jelnia geležinkelio stotį, kuri randasi 45 mylių atstumoj į rytus nuo Smolensko.

Stalinas šiandien vėl įsakė Maskvos patrankoms iššauti po 12 šuvių. Jis skaito Jelnia svarbiu geležinkelio mazgu, pro kurį eina karo jėgos į visą šiaurės frontą.

Šiame fronto ruože rusai sutraukė stipresnias jėgas ir pralaužė nacių linijas.

—v—

Rusai naikina nacių likučius

MASKVA, Rusija, rugp. 31 d. — Mius upės pakraščiais prasiveržę rusai naikina vokiečių kariuomenės likučius Taganrogo srityje.

Vokiečiai bandė evakuoti savo kareivius juromis, bet sovietų aviacija apšaudo bėgančius nacių laivus ir skandina kareivius.

Taganrogo sritin prasiveržusios sovietų divizijos naikina bėgantį priešą, neleidžia jam sudaryti naujų pozicijų.

—v—

Britai griauna Reino pramonę

LONDONAS, rugp. 31 d. — Praeitą naktį britų aviacija labai smarkiai bombardavo vokiečių karo pramonės centrus Reino srityj, skelbia aviacijos ministerija.

Nukentėjo Miuncheno-Gladbacho miestai, išgriautos dirbtuvės Rheydto miesto zonoje. Negrįžo 28 britų lėktuvai.

Amerikos aviacija bombardavo vokiečių karo centrus Lille-Vandeville mieste ir Mazingarbe geležinkelio stotį.

—v—

Romos gyventojam pataria streikuoti

—v—

LONDONAS, rugp. 31 d. — Romos radijas paskelbė, kad Romoj išplatinti lapeliai, kurie šiai dienai patarė padaryti streiką.

Streikas turėjo prasidėti 10 valandą ryto ir tęstis 15 minučių.

Radijas pareiškė, kad prieš fašizmą kovojusių partijų lyderiai patarė nekreipti jokio dėmesio į šiuos lapelius.

—v—

Pacifike naikina japonų lėktuvus

—v—

SĄJ. ŠTABAS P. PACIFIKE, rugp. 31 d. — Sąjungininkų aviacija užpuolė Wewako aerodromą ir sunaikino 37 japonų lėktuvus.

Salamaua srityje sąjungininkų karo jėgos užėmė didelės strateginės svarbos aukštumas.

Vokiečiai Siulo Sovietams 1914 Metu Sienas

Dalis Danų Laivyno Pabėgo

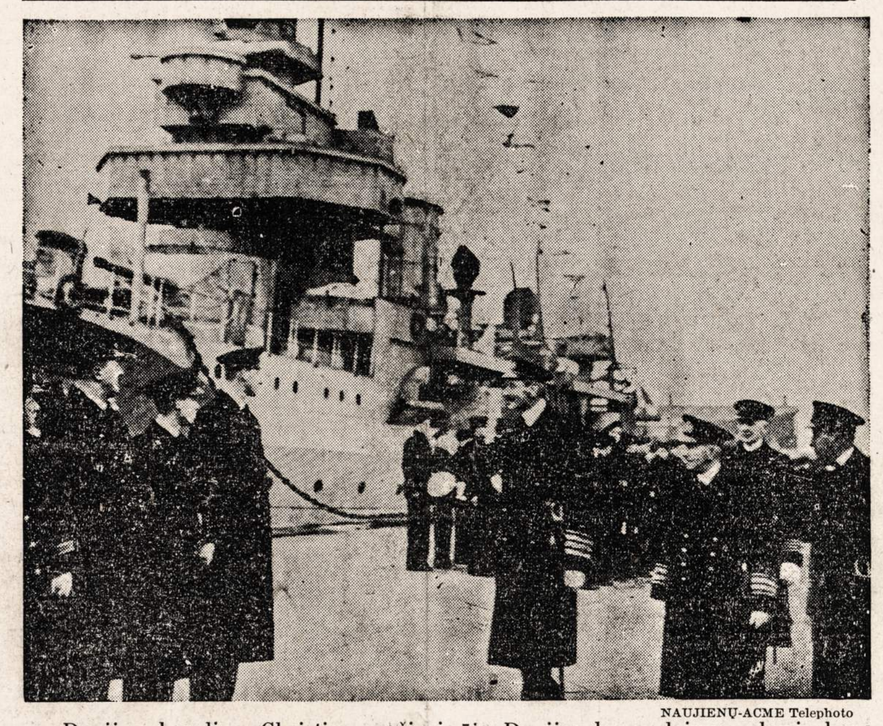

NAUJIENŲ-ACME Telephoto

Danijos karalius Christian apžiurinėja Danijos karo laivyną, kuris buvo laikomas pakraščių sargyboms. Įvedus vokiečiams karo stovį, dalis Danijos laivų buvo nuskandinta Kopenhagos uoste, o kitiems pavyko pasprukti į Švedijos uostus.

VOKIEČIAI ŽADA PAŠALINTI HITLERĮ, ĮVESTI "DARBININKŲ RESPUBLIKĄ"

Siulo rusams sudaryti sąjungą su japonais ir pasidalyti Persiją, Indiją ir Aziją

IŠ VOKIEČIŲ PASIENIO EUROPOJ, rugp. 31 d. — Viename neutralios valstybės mieste vokiečiai įteikė sovietų valdžios pareigunams sąlygas naujoms taikos deryboms pradėti, tvirtina Chicagos Daily Times iš Europos gautoj žinioj. Dienraščio korespondentas mano, kad Londono ir Washingtono pareigunai informuoti apie siulomas sąlygas.

Vokiečių siulomos sąlygos susideda iš penkių punktų, kurių svarbesnieji bruožai yra šie: 1. Pirma negu bus pasiekta taika, nacių partija Vokietijoj bus panaikinta, o jos vietoj įsteigta "kareivių ir darbininkų respublika", kurią kontroliuos aukštoji vokiečių karo vadovybė.

2. Vokiečiai pripažins Rusijai 1914 metų sienas. 3. Rusams bus duota visiška politinė kontrolė Balkanuose, įskaitant Rumuniją ir Bulgariją. 4. Ploesti žibalo versmės bus sovietų politinėj kontrolėj, bet vokiečių technikai jas tvarkys. Vokiečiai ilgus metus galės naudoti Ploesti žibalą.

5. Rusija taps Vokietijos ir Japonijos sąjungos nariu, ir galės dalyvauti Azijos valdyme. Ji galės kontroliuoti Persijos ir Indijos plotus.

Atvažiavę iš Vokietijos keleiviai pasakoja, kad vokiečių karo vadovybė jau neturi vilties laimėti karą.

Didžiausiu jų rupesniu dabar esą kokiu budu likviduoti karą su galimai mažesniais nuostoliais. Daugelis vokiečių generolų noriai remtų vokiečių ir sovietų sąjungą.

Panašiai nusistačiusių kariškių grupė bandė užmegzti ryšius per radiją su Maskvoj veikiančiais "Laisvais vokiečiais".

Neturima jokių žinių, kad sovietų Rusija butų atsakiusi į panašius nacių pasiulymus.

—v—

Švedijoj eina protesto mitingai

—v—

ŠTOCKHOLMAS, Švedija, rugp. 31 d. — Švedų spauda aprašinėja mitingus, kurie vyksta visame krašte, sąryšyje su dviejų švedų laivų nuskandinimu.

Jurininkas Eskil Karlsson pasakoja, kad vokiečiai kulkosvaidžiais apšaudė jurininkus, kai jų laivai jau buvo nuskandinti.

Kalbėtojai labai griežtai atsiliepia prieš nacius, smerkia jų žiaurias priemones prieš visas kitas tautas.

—v—

—Panamos policija areštavo Dr. Jose Pezet, kuris ruošė sukilimą.

Siulys visuotiną karo tarnybą

—v—

WASHINGTON, D. C., rugp. 31 d. — Atstovų rumų karo komisijos pirmininkas May yra pasiruošęs siulyti įvesti J.A. Valstybės vienų metų visuotiną karo tarnybą.

Vyrai kariuomenėn privalėtų buti šaukiami tarp 17 ir 21 metų amžiaus, kaip tiktai baigia high school.

May mano, jog kiekvieną metą reikėtų apmokyti bent 1 milijoną jaunuolių ginklą vartoti, kol susidarytų 10 milijonų kareivių atsarga.

—v—

Puolė italu aerodromą Viterbo

—v—

SĄJ. ŠTABAS Š. AFRIKOJ, rugp. 31 d. — Avero geležinkelio stoties padangėse, šalia Napolio, įvyko didelis sąjungininkų ir "ašies" aviacijos mūšis.

Sąjungininkams pavyko numušti nuo 70 iki 75 "ašies" lėktuvų, tuo tarpu žuvo tiktai 17 savo orlaivių.

Amerikos lakunai labai stipriai bombardavo Viterbo aerodroma, kuris randasi šiaurėje nuo Romos.

—v—

—Savojos kalnuose vėl prasidėjo smarkios kovos tarp prancūzu ir vokiečių.

—Vokiečių valdžia paskyrė marš. Rommelį dalyvauti bulgarų karaliaus laidotuvėse, kurios vyks Sofijoj.

Traukinio nelaimėj žuvo 26

—v—

WAULAND, N. Y., rugp. 31 d. — Susidurus New Yorko-Buffalo traukiniams, užmušti 26 asmenys ir 150 sunkiai sužeistų.

Sužeistieji išvežti į ligonines ir teikiama reikalinga pagalba.

Teismo organai atydžiai tiria nelaimės priežastis, tardo inžinierius ir renka medžiagą.

—v—

STAMBULAS, Turkija, rugp. 31 d. — Įtakingas turkų dienraštis atspaudė žinią esą buvęs italų ambasadorius Dino Grandi vykstąs į Washingtoną, kad galėtų aptarti su Rooseveltu ir Churchilliu pasidavimo sąlygas.

Italijos karalius įgaliojęs Grandi vesti derybas, visai nekreipiant jokio dėmesio į marš. Badoglio valdžią.

Paskutinės žinios sakė, kad Grandi buvo matomas Lisabone.

—v—

ŠIOS DIENOS KARO VEIKSMAI

RUSIJOJ: Sovietų kariuomenė atėmė iš nacių Jelnia stotį, puola priešą Taganrogo fronte. Rusų aviacija bombarduoja vokiečių laivus, kurie bando bėgti iš Taganrogo uosto.

VOKIETIJOJ: Britų aviacija bombardavo Miuncheno-Gladbacho ir Rheydto miestus. Amerikiečiai bombardavo vokiečius šiaurės Prancuzijoj.

DANIJOJ: Kovų metu užmušti 2,000 asmenų.

ITALIJOJ: Napolio padangėse įvyko didelis aviacijos mūšis, kurio metu buvo numušti 75 priešo lėktuvai.

PACIFIKE: Amerikiečiai sunaikino 37 japonų lėktuvus Wewak aerodromuose.

DANIJOS GYVENTOJŲ IR VOKIEČIŲ KOVŲ METU UŽMUŠTA 2,000

Didesniuose miestuose visuotinas streikas, sustabdytas darbas, nėra susisiekimo

ŠTOCKHOLMAS, Švedija, rugp. 31 d. — Sekmadienio rytą prasidėjusios kovos tęsiasi visoje Danijoj, sako žinios iš pasienio. Užmuštų ir sužeistų skaičius peršoka 2,000.

Vokiečiams pavyko likviduoti Danijos kariuomenės ir jurininkų pasipriešinimo centrus, bet kovos eina provincijos miesteliuose.

Streikai paskelbti 9 didesniuose miestuose, sustabdytas visas darbas, nutrauktas susisiekimas.

Vokiečių generolas Hannecken siunčia naujus batalijonus į kiekvieną didesnį miestelį. Streikuoja Skagen, Hjoering, Grenaa, Saeby, Aalborg, Viborg ir kt.

—v—

Naciai pradėio areštuoti žydus

—v—

LONDONAS, rugp. 31 d. — Vokiečių kariuomenė suėmė ir padėjo į koncentracijos stovyklas 1,000 Danijos kareivių ir 200 jurininkų.

Kopenhagon pasiųsti geštapo agentai jau suėmė 50 Danijos žydų, jų tarpe ir C. B. Henriques, žydų kolonijos lyderį.

Vokiečiai suėmė daugelį emigrantų, kurie atbėgo Danijon iš Vokietijos ir įvairių Europos valstybių. Danijos karaliaus sunus aktyviai priešinosi naciams.

—v—

Danai sudarys valdžią užsienyj

—v—

ŠTOCKHOLMAS, Švedija, rugp. 31 d. — Atbėgę aukšti Danijos pareigunai rengiasi sudaryti valdžią užsienyje, kuri tęs kovą prieš vokiečius.

Danijos karalius ir visi Scavenius vyriausybės nariai suimti ir internuoti į koncentracijos stovyklą.

Atbėgę danai dar nepadarė jokių viešų pareiškimų, nes Malmo srityje yra labai daug nacių šnipų, kurie akyliai seka visus atbėgėlius.

—v—

Čiano pagautas, sako šveicarai

—v—

LONDONAS, rugp. 31 d. — Iš Šveicarijos ateinančios žinios sako, kad grafas Čiano, jo žmona ir trys vaikai buvo areštuoti prie prancuzų rubežiaus.

Čiano buvo persirengęs paprastu Italijos ukininku, jis norėjo nepastebėtas pereiti per sieną, bet kariška policija jį sulaikė.

Pas Čiano rastos labai didelės sumos italų, prancuzų ir ispaniškų pinigų. Vakar vokiečių radijas buvo paskelbęs, kad Čiano jau pasiekęs Miuncheną.

—v—

—Vokiečiai sakosi nušovę didelį britų transporto lėktuvą.

ORAS

Ryte šilta, pavakare lis.

Saulė teka — 6:16; leidžiasi — 7:25.

Vėliausios Naujienos

— Spas Demiansko fronte sovietų kariuomenė atėmė iš vokiečių labai dideles teritorijas, pasistumėjo pirmyn 12 mylių.

— Prezidentas Rooseveltas labai griežtai pasmerkė laikraštininką D. Pearson už paskelbtas žinias apie užsienio departamentą.

— Nuo šio mėnesio pradžios sąjungininkai numušė 600 japonų lėktuvų Salomonų ir N. Ginėjos salų srityje.

— Berlyno radijas skelbia, kad sąjungininkai bandė įsiveržti pietų Italijon, bet buvo atmušti. Vokiečiai paėmė nelaisvėn 30 komandos kareivių.

— Romos ir Berlyno radijas pasakoja apie nepaprastai skaitlingas baržų kiekius Sicilijos uostuose.

— Švedų karo laivai išlydėjo 11 danų laivų, kurie atplaukė į Malmo uostą.

— Azovo juros pakraščiais rusai artėja prie Mariupolio.

MĖRAS KELLY RAGINA SIŲSTI DOVANAS KARIAMS

YPAČ PATARIA NEPAMIRŠTI TŲ, KURIE NETURI ARTIMŲ GIMINIŲ

—v—

Mėras Kelly atsišaukė į visuomenę, ragindamas neužmiršti Jungtinių Valstijų karių — vyrų ir moterų — Kalėdų proga. Mėras, kaipo Civilinės Apsaugos koordinuotojas Chicagos srity, išsiuntinėjo laišką apskrities viršininkams, bendrijų komanduotojams ir blokų kapitonams, ragindamas visą Civilinės Apsaugos organizaciją rupintis, kad visi tarnaują Amerikos ginkluotose jėgose vyrai ir moters gautų Kalėdų dovanų.

Visi Kalėdų siuntiniai, adresuojami armijos personalui į užjurį, kaipo Kalėdų dovanos, turi buti įteikti paštui laikotarpiu nuo rugsėjo 15 iki spalio 15 dienos. Siuntiniai adresuojami laivyno personalui turi buti įteikti paštui laikotarpiu nuo rugsėjo 15 iki lapkričio 1 dienos.

Savo laiške mėras Kelly toliau kalba:

Tie asmens ginkluotų jėgų tarnyboje, kurie turi artimų giminių, suprantama, gaus Kalėdų dovanų. Tačiau yra daugelis kitų, kariaujančių įvairiose tarnybos šakose, kurie neturi artimų šeimynos ryšių. Svarbu juos ypatingai atminti. Aš todėl raginu blokų organizacijų narius padaryti apklausinėjimus ir rupintis, kad nei vienas karys nepasiliktų be Kalėdų dovanų taip užjury, taip čia, šioj šaly stovyklose.

Jeigu sužinosite apie tą ar kitą asmenį tarnaujantį ginkluotose jėgose, kuris neturi artimų giminių, įteikite jo vardą apylinkės buveinei. Pasirupinkime, kad kiekvienas vyras ar moteriškė iš Chicagos srities, tarnaują musų šaliai, aplaikytų pasveikinimo pakietą iš namų, Kalėdų proga, sako mėro Edward J. Kelly laiškas.

POLICININKAI PAŠOVĖ JUREIVĮ TAVERNOJE

JUREIVIS LIGONINĖJE, O POLICININKAI AREŠTUOTI IR LAIKOMI NUOVADOJ, KURIOJE TARNAVO

—v—

Howard Darnell, 22 metų prieš savaitę buvo paimtas Detroite į J. Valstijų laivyną. Antradienį jisai vyko į Great Lakes laivyno stovyklą. Pakeliui sustojo Chicagoje.

Jis buvo tavernoje adresu 2430 North Clark street. Sėdėjo vienas prie baro, šalia pasidėjęs savo čemodaną. Tuo laiku įėjo tavernon du policininkai, pasirėdę civiliniais drabužiais.

Abu buvo naujokai policininkai, neseniai paimti tarnybai. Policininkai pareikalavo, kad Darnell parodytų savo drafto kortelę. Jie pasisakė esą Federal Bureau of Investigation agentai. Kada policininkai parodė tik policijos žvaigždes, Darnell nesutiko rodyti jiems savo popierių.

Vienas iš policininkų nutvėrė Darnellą. Šis kumščiu nukirto jį ant grindų. Tuomet kitas policininkas kirto smugį jureiviui.

Jureivis rengėsi išeiti iš tavernos, kuomet vienas policininkas paliepė jam sustoti. Jureivis sustojo, padėjo savo čemodaną ant grindų ir iškėlė rankas aukštyn. Tuo tarpu policininkas paleido šuvį į jureivį.

Taip liudijo buvęs incidento metu tavernoje kostumeris, tulas Ben Finger. Policijos kapitonas atėmė policininkams Joseph Murray ir William Hogan revolverius ir pasodino juos šaltojoj tos pačios nuovados, kurioj jie neseniai buvo paskirti tarnauti.

Jureivis pašautas į plaučius, jo padėtis sunki. Jis iš karto buvo persilpnas paliudymus ryšium su įvykiu duoti. Abu suimtieji policininkai, sakoma, buvę girti, kai įvyko susikirtimas tarp jų ir jureivio.

3,700 LIGONINIŲ SAMDINIŲ PRISIRUOŠĘ STREIKUOTI

Dėl perklasifikavimo Illinois valstijos samdinių kilo samdinių nepasitenkinimas. O valstijos ligoninių samdinių tarpe nepasitenkinimas pasirodė taip didelis, kad šiandien gresia streikas 3,700 ligoninių samdinių. Streikas gali apimti 13 ligoninių.

Prieš savaitę buvo pasiųsti streiko klausimu balotai Kankakee ir Manteno ligoninėms. Balotų registruotu paštu buvo pasiųsta 1,000. Dabar jau gauti tuo klausimu atsakymai. Jie yra:

Jeigu netikslumai nebus pašalinti, tai už streiką paduoti 724 balasi; prieš paduota 211 balsų. Reiškia, už streiką paduota didelė dauguma balsų. Išėjus šių dviejų ligoninių samdiniams ir samdinėms į streiką, bus pašaukti į streiką taipgi kitų 11 ligoninių samdiniai ir samdinės. Streikas, numatoma, apimtų 3,700 samdinių.

Jis nutarta paskelbti kaip šiandien, trečiadienį. Tačiau antradienį, rugpiučio 31 dieną, Chicagoje turėjo įvykti konferencija streiko klausimu. Joje turėjo dalyvauti, vienoj pusėje, samdinių unijos atstovė ponia Sewell, o kitoje Illinois valstijos darbo departamento direktorius asistentas Robert L. Gordon. Konferencijos uždaduotis buvo surasti išeitį, kad streikas pasiliktų nepaskelbtas. Konferencija parodys, ar bus streikas skelbiamas, ar pavyko jis sulaikyti.

—v—

Penki Jauni Vagiliai Suimti

—v—

Penki juodveidžiai vaikai, kurių amžius siekia nuo 10 iki 13 metų, buvo suimti ir yra dabar laikomi teismo globoje. Jie prisipažino papildę 13 vagysčių. Tarp pavogtų daiktų yra rašomosios mašinėlės, skaičiavimo mašinos, drabužiai ir kitokie daiktai.

Jaunųjų vagilių gengė buvo suimta, kai Otto Schwartz, džiunko šapos savininkas, 1111 Lake street, pažino batus, kuriuos devėjo vienas iš vaikų, gengės narių. Prieš keletą dienų Schwartz krautuvė buvo apiplėšta, kartu buvo išnešta ir minėta batų pora.

—v—

KAREIVIŲ LAIŠKAI

—v—

LAIŠKAS RAŠYTAS A. J. JAKUČIUI, CHICAGOJE

—v—

Rašo kareivis M. Matuzas iš stovyklos

Mielas Drauguti Antanai,—

Nemanyk, kad aš esu pamiršęs tave. Visai ne! Tik atleisk, kad neparašiau anksčiau.

Visupirma trokštu, kad šis laiškas rastų tave sveiką ir linksmą; taippat visus kitus mano draugus-pažįstamus (rateliečius). Ir kuomet matysi juos, atiduok nuo manęs kogeriausius linkėjimus ir padėkos žodį už viską, ką aš apturėjau, gyvendamas ir darbuodamasis kartu su rateliečiais. Tai pasiliks mano krutinėje gražiais atminimais. Tad lai gyvuoja į gerą ir gražų pavyzdį "rateliečių" ateitis.

Dabar keletas žodžių iš mano gyvenimo. Apie keturios savaitės, kaip užbaigiau pamatinį naujokų apmokinimą (muštrą), kas buvo nelengva. Po to buvau perkeltas į kitą pulką, kur jau keturios savaitės kaip lankau mokyklą ir realės kursus: daug darbo ir teorijos, užduotimis esu apkrautas. Jos tęsis dar kitas keturias savaites. Po to nežinau kur išgrus. Gal taip bus, kaip ir kitiems — į uostą ir per vandenyną.

Mažai turiu liuoso laiko sau, korespondencijoms ar nueiti į kino teatrą, bet nieko negali gelbėti, nes visiems yra tas pats: turim ruoštis kovai prieš tuos barbarus diktatorius.

Šiaip viskas tvarkoje. Sveikata tvirta, valgyt gauname gerai ir oras čia yra labai sveikas. Neturėjome jokių karščių, o naktimis net reikia užsikloti vilnoniais blanketais.

Bendrai šį kartą radau kariuomenės gyvenimą pasikeitusį, su dideliu progresu, technikos ir disciplinos atžvilgiu, ko negali kritikuoti, ypač kai reikia valstybei taip umai prisiruošti į karo frontą.

Manau, kad bus viskas šiam kartui, ir iki kitam viso kogeriausio tau, Antanai, trokštu; taippat stengtis laikyti tvirtai "Ratelį". Iki ateities tariu sudiev, jusų nepamiršdamas.

— M. Matuzas.

—v—

LAIŠKAS RAŠYTAS X. SHAIKUI, CHICAGOJE

—v—

Rašo kareivis Albert Mittskus iš stovyklos

Hello, Krikšto Tėve,—

Negaliu lietuviškai gerai rašyti, tai ir rašysiu mažai. Atiduodu geras dienas visiems. Esu sveikas ir lankau mokyklą. Gaunu gerus pažymėjimus ir toliau mokinsius... Ar galima įskaityti ką rašau?

— Pvt. Albert Mittskus.

—v—

STEPONAS NARKIS APRAŠO "N-NŲ" SKAITYTOJUS

PETRAS IR PETRONĖLĖ GARIJONIS

Petras ir Petronėlė Garijonis gražiai gyvena savo dideliame ir moderniškame name ties numeriu 2810 W. 66th st.

Bet pagal jų pareiškimą, jie norėtų mainyti tą namą ant Bungalow. Well, gera proga tam, kas turi Bungalow, o norėtų turėti namą. Galite pašaukti Hemlock 4517.

—v—

LOUIS IR MARTHA CHERNAUSKAI

Turėjau progos susipažinti su Louis ir Martha Chernauskais, kurie gyvena ties numeriu 4632 So. Fairfield Ave.

Su jais mane supažino žymus naujienietis N. Abaravičius, kurio mylimas ir vienintėlis sunus Leonardas išėjo į U.S. Armiją.

—v—

CHAS. PILIPAUSKAS IŠĖJO Į U.S. KARIUOMENĘ

Charles Pilipauskas Jr. yra sunus Kazimiero ir Onos Pilipauskų, kurie per ilgus metus užlaiko viešą užeigą ties numeriu 4529 So. Washtenaw Ave. Jie yra seni ir rimti naujieniečiai ir populiarųs biznieriai.

Jų sunus Charles, kaip ir visų kitų sunųs, rugpiučio 17 d. išėjo į U.S. Armiją. Aišku, tėvai turi daug susirupinimo, nes jų sunus Charles Jr. jiem daug prigelbėdavo jų biznyje. Beje, jie turi išauklėję gražią ir talentingą dukterį Anną, kuri eina aukštesnius mokslus ir šiuo laiku yra universitete Madison, Wisconsin.

—v—

GRAŽI PARĖ PAS JOE IR MARY GALDIKUS

Rugpiučio 14 d. Joe ir Mary Galdikai turėjo gražią ir skaitlingą Birthday Party savo užeigoj 2656 W. 69th St. Atsilankė daug svečių ir visi gražiai praleido laiką. Mary Galdikienė ir jos gražioji duktė Aldona pagamino gardžią vakarienę ir visi svečiai sočiai pasivalgė. Šokiams gražiai grojo Frank Kuzmarskis ir J. Zukas.

Gaila, kad pats Joe Galdikas negalėjo savo mylimos žmonos gimtadienio parėję dalyvauti, nes jis dirba U.S. Defense darbą.

— Steponas Narkis,
4353 So. Talman Ave.,
Tel. Virginia 1279.

—v—

Kauntės Samdiniams Teks Laukti Algų

—v—

Tarp 5,000 ir 6,000 Cook Kauntės samdinių turės laukti algų čekių. Kauntės iždininkas Victor Shlaeger sako, kad jis nežino kuomet iždas turės algoms užtektinai pinigų.

Cook Kauntės Tarybos pirmininkas, Clayton F. Smith, praęiškė, jogei kauntės labdaros organizacijos, jų tarpe ligoninė, bus palaikomos specialėmis sumomis, kurių po $117,000 kas mėnesį atidedama šiems tikslams.

MASTER WINDOW SHADE CO.
S. J. Vondrak Tel. Lafayette 4560
LANGAM UŽDANGALUS PADAROM ANT UŽSAKYMO
FIRANKOM LAZDAS... MES NUMIERUOJAM IR UŽKABINAM
TAVERNOMS, NAMAMS IR MOKYKLOMS VENETIAN BLINDS
1803 WEST 47th STREET (ARTI WOOD ST.)
CASH AND CARRY
Laimėjimui pirkite U. S. Bondsus ir Stampas.

KODĖL KENTĖTI DĖL KOJŲ? D-RO Blaszczynskio Gyduolės gaunamos
vaistinėse, pagelbės Jums! BOROCYL Milteliai nuo niežėjimo, perdidelio prakaitavimo, prasto kvapsnio ir užkrėtimo odos, iššaukiančios atleto koją. BOROCYL skystis lengvoms žaizdoms, nuo perštėjimo, nudegimo, susižeidimų ir visokių odos ligų.
BOROCYL CO., 1200 N. Ashland Av. Tel. BRUNS. 7209

Jei Kam Reikalingi Pinigai
Duodam PASKOLAS
ant Pirmų Morgičių
UŽ MAŽESNĮ NUOŠIMTĮ
BE KOMIŠINO
Patarnavimas Greitas ir Teisingas
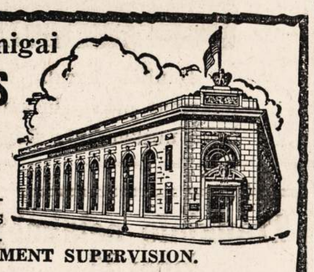
UNDER U. S. GOVERNMENT SUPERVISION.
STANDARD FEDERAL SAVINGS
and LOAN ASSOCIATION of CHICAGO
JUSTIN MACKIEWICH, Pres. and Mgr.
4192 Archer Avenue • Virginia 1141

STANLEY LITWINAS PATARIA JUMS
TAISYTI savo NAMĄ

Pataisykit namo stogą. Insulacijos darbas dviem budais— užlaikykit savo namą vėsiu šią vasarą ir bukit prisirengę dar didesniam kuro racionavimui sekančiai žiemai. Atlikit insulaciją šiandien. Užsakykit savo skrynas dabar. Atsineškite savo skrynų mieras, kol dar nevėlu.
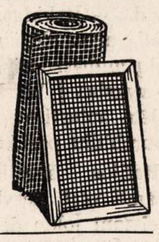
MES TURIME PILNĄ PASIRINKIMĄ AUKŠTOS RŪŠIES LENTŲ IR NAMŲ MATERIOLO—APROKAVIMAS DYKAI.
CARR-MOODY LUMBER COMPANY
STANLEY LITWINAS, Ved.
3039 SO. HALSTED ST.
Tel. VICTORY 1272
LIETUVIAI SALESMANAI.

AKIŲ SPECIALISTAI
DR. VAITUSH. OPT.
LIETUVIS

Mano 20 metų praktikavimas jusų garantavimas.
Optometrically Akių Specialistas
Palengvina akių įtempimą, kuris esti priežastimi galvos skaudėjimo, svaigimo, arba aptemimo, nervuotumo, skaudamą akių karštį, atitaiso trumparegystę ir toliregystę. Prirengia teisingai akinius. Visuose atsitikimuose egzaminavimas daromas su elektra, parodančia mažiausias klaidas. Speciali atida atkreipiama į mokyklos vaikus.
Atitaisome akių color blind.
VALANDOS: nuo 10 ryto iki 8 v. vak. Seredomis uždaryta, o Nedėlioj pagal sutartį.
Daugely atsitikimų akys atitaisomos be akinių. Kainos pigiau kaip pirma.
4712 South Ashland Av.
Phone YARDS 1373

Dr. G. SERNER
LIETUVIS AKIŲ GYDYTOJAS
25 metų patyrimas

Tel. Yards 1829
Pritaiko Akinius.
Kreivas Akis Ištaiso.
Ofisas ir Akinių Dirbtuvė
3401 SO. HALSTED ST.
kampas 34th St.
Valandos nuo 10 iki 4, nuo 6 iki 8
Nedėlioj pagal sutartį.

DR. KARL NURKAT
(NURKAITIS)

Pritaiko atsakomingai akinius už prieinamą kainą ir ant lengvų išmokėjimų.
3241 S. Halsted Street
PHONE CALUMET 4591
RAKANDŲ KRAUTUVĖ

KITATAUČIAI
DR. HERZMAN
IŠ RUSIJOS
Gerai lietuviams žinomas per 39 metus kaipo patyręs gydytojas chirurgas ir aukušeris.
Gydo staigias ir chroniškas ligas vyrų ir moterų ir vaikų pagal naujausius metodus. X-Ray ir kitokius elektros prietaisus.
Ofisas ir Laboratorija
1031 W. 18th St. netoli Morgan St.
Valandos nuo 10—12 pietų ir nuo 6 iki 7:30 val. vak. kiekvieną dieną, išskiriant šeštadienio vakaro ir nedėliomis.
Tel. CANAL 3110.
Rezidencijos telefonas:
Superior 9454 ar CENTRAL 7464

Dr. Charles Segal
OFISAS:
4729 So. Ashland Ave.
— 2-ros lubos —
CHICAGO, ILLINOIS
Ofiso Valandos:
Nuo 10—12 val. ryto, nuo 2 iki 4 val. popiet ir nuo 7 iki 8:30 val. vakaro. Nedėliomis nuo 10 iki 12 valandai dieną.
Phone MIDWAY 2880

LIETUVIAI
GYDYTOJAI IR DENTISTAI
Amerikos Lietuvių Daktarų Draugijos Nariai

Phone CANAL 6122
Dr. S. BIEŽIS
GYDYTOJAS IR CHIRURGAS
2201 West 22nd Street
Valandos nuo 1—3 ir 7—8
Seredomis ir Nedėl. pagal sutartį
Rez. 3241 W. 66th Place
Phone REPublic 7868

Ofiso Tel. VIRGINIA 0036
Aezidencijos telefonas
BEVERLY 8244
DR. T. DUNDULIS
GYDYTOJAS IR CHIRURGAS
4157 ARCHER AVENUE
Ofiso valandos:
nuo 1—3 ir nuo 6—8:30 val. vakaro
Trečiadieniais pagal sutartį.

Dr. F. Pulsucki Le Van
DR. GRACE ILIFF
GYDYTOJAS IR CHIRURGAS
Valandos kasdien 2—4 ir 7—9 vak.
Ketvirtadieniais tik pagal sutartį
1957 W. Garfield Blvd.
Cor. Damen HEMLOCK 6699

A. Montvid, M. D.
West Town State Bank Bldg.
2400 WEST MADISON STREET
Val.: 1 iki 3 popiet, 6 iki 8 vak.
Telefonas SEELEY 7330
Namų telefonas BRUNSWICK 0597

Telefonas YARDS 3146
DR. V. A. ŠIMKUS
GYDYTOJAS IR CHIRURGAS
IR AKINIUS PRITAIKO
744 W. 35th Street
Valandos: 11—12; 2—4 ir 6:30—8:30
Pirmadieniais tik nuo 2—4 ir 6:30—8:30. Šventadieniais: 11—12.

DR. STRIKOL'IS
Gydytojas ir Chirurgas
Ofisas 4645 SO. ASHLAND AVE.
Ofiso val.: nuo 2 iki 4 ir nuo 6 iki 8 val. Nedėlioj pagal susitarimą.
Ofiso tel. YARDS 4787
Namų tel. PROSPECT 1930

DR. C. Z. VEZEL'IS
DENTISTAS
4645 So. Ashland Ave.
arti 47th Street
Telefonas YARDS 2246
Valandos: nuo 9 iki 8 vakaro
Seredoj pagal sutartį.

DR. BRUNO J. ZUBRICK'AS
GYDYTOJAS IR CHIRURGAS
NAUJOJE VIETOJE
2403 West 63rd St.
VALANDOS: 2—4 popiet ir 7—9 vakaro, trečiadieniais ir sekmadieniais pagal susitarimą.
Telefonas HEMLOCK 7899
Namų tel. HEMLOCK 0333

KITI LIETUVIAI DAKTARAI

Tel. HEMLOCK 5849
Dr. Peter T. Brazis
GYDYTOJAS IR CHIRURGAS
6757 S. Western Ave.
VALANDOS: 1 iki 3 ir nuo 7 iki 9
Treč. ir Sekm. susitarus.

Dr. Emily V. Krukas
GYDYTOJA IR CHIRURGAS
4146 Archer Avenue
Ofiso Tel. LAFayette 3210
Res. Tel. LAFayette 0094
Jeigu Neatsiliepia—
Šauk KEDzie 2868.
VALANDOS:
Pirmad., Antrad., Ketvirt. 6—9 vak.
Penktad., Šeštad. 8:30—9:30 vakaro.
Sekmadienį pagal susitarimą.

DR. MARGERIS
3325 So. Halsted St.
Valandos: nuo 10 iki 2 ir nuo 6 iki 8.
Sekmadieniais nuo 10 iki 12.
Phone YARDS 7299

Garsinkitės 'N-nose'

AMERIKOS LIETUVIŲ KONFERENCIJA

Valdybos Nariai Iš Chicagos

L. Šimutis
M. Vaidyla
Dr. P. Grigaitis

Delegatai iš Chicagos

Anton K. Valukas, atstovauja Liet. Keistučio Paš. Klubą, Suvalkiečių Mišrų Chorą.

Ona Aleliunas, atstovauja Liet. Keistučio Paš. Klubą.

Judge John T. Zuris, atstovauja Liet. Keistučio Paš. Klubą.

Petras Pivorunas, atstovauja Liet. Keistučio Pašalp. Klubą ir American Lith. Citizens Club.

Razalija Mazeliauskienė, atstovauja A. L. R. K. Mot. Sąj. Chicagos Apskr., Liet. Moterų Piliečių Lygą.

Juozas Katenas, atstovauja Jaunų Liet. Amer. Taut. Kl.

A. Zalatorius, atstovauja S. L. A. 36 kp.

Povilas Dalen, atstovauja S. L. A. 36 kp.

(Pavaduotojai: Povilas Miller ir V. Stulpinas)

Antonina Vaišvilas, atstovauja Simano Daukanto Dr-ją.

Kotrina Duray, atstovauja Amer. Liet. Raudono Kryž.

Pranas Cizauskas. atstovauja Lith. R. C. Alliance, Vien. Chicagos Dist.

St. Stanevice, atstovauja Teisybės Myl. Draugystę.

Sofija Zickus, atstovauja Am. Liet. R. K. Mot. Sąjungos 49 kuopą.

Elizabieta Samienė atstovauja Am. Lith R. C. Federation of Am., Chicago Dist.

Petras Karzikauskas, atstovauja SLA 63 kuopą.

Kazys P. Gugis, atstovauja SLA Pildomąją Tarybą.

Euphrazine Mikužiutė, atstovauja SLA Pildomąją Tarybą

Ona Skever, atstovauja SLA 238 kuopą.

Antanina Lescinskienė, atstovauja Lietuvai Gelbėti Fondo 1 skyrių.

Antonina Juškienė, atstovauja Tėvų Marijonų Bendradarbių 10 skyrių.

Chas. Krisciunas, atstovauja Demokr. ir Liet. Nepriklausomybės Sąjungą.

Adam. M. Macarus, atstovauja Dariaus Girėno Post No, 271.

B. R. Pietkiewicz, atstovauja Dariaus Girėno Post No. 271.

Dr. Stephen Biežis, atstovauja Dariaus-Girėno Post No. 271.

John A. Mason, atstovauja Dariaus-Girėno Post No. 271.

Kun. Jonas V. Liutas, atstovauja Amerikos Katal. Bažnyčios Jonistų Balsą.

Barbora Švelnienė. atstovauja Kupiškėnų Kult. Dr-ją ir North West Liet. Moterų Klubą.

K. P. Deveikis, atstovauja Lithuanian Cultural Society.

Dr. Peter Z. Zalatorius, atstovauja Chicago Lithuanian Society ir SLA 129 kp.

Paul Miller, atstovauja Chicago Lithuanian Society.

Vincent Stulpinas, atstovauja Chicago Lithuanian Society.

Justina Klapatauskienė, atstovauja Mot. Sąj. 20 kuopą.

Veronika Galnaitė, atstovauja Šv. Kazimiero Akad. Rem. Dr-ją.

Charles P. Kal, atstovauja Marquette Pk. Home Owners Assn., Inc.

Konstancija Skelly, atstovauja Lith. R. C. A. of Amer. 163 Lodge.

Paul B. Šaltimieras, atstovauja Amer. Liet. Kareivių Mot. ir Tėvų Dr-ją.

Jatvyga Cepulis, atstovauja Amer. Liet. Kar. Mot. ir Tėvų Dr-ją.

Alexander G. Kumskis, atstovauja Lith. Demokratic Legue of Cook Co.

Jos. J. Grish, atstovauja L. R. K. S. A. 85 kp.

Jonas Simonavičius, atstovauja Liet. Pil. Darb. Pašalpos Klubą.

Emilija Millerienė, atstovauja Dariaus-Girėno Liet. Kareivių Mot. Kl.

Ona Biežienė. atstovauja Dariaus-Girėno Liet.. Kareivių Motinų Kl.

Kun. K. J. Prunskis, atstovauja Kanados Liet. Tarybą Montreal, Canada ir Katalikų Fed. ,6 skyrių, Chicago.

Wanda Byanskienė, atstovauja SLA 134 kuopą.

Pranciškus Juška, atstovauja Lith. Property Owners of Bridgeport.

Juozapos Varkala, atstovauja SLA 222 kuopą ir Ill. Valstijos Liet. Prekybos Butą.

Dr. A. Montvidas, atstovauja L. S. Sąj. Centralinę kuopą.

Salomė Juzelenaitė, atstovauja Amer. Lith. R. C. Federation ir Aušros Vartų parapijos skyrių.

Kun. Ig. Albavičius, atstovauja Amer. Liet. R. K. Federacijos Centrą.

Aldona Bulotienė, atstovauja Amer. Liet. R. K. Feder. Centrą.

Barbora Gurskienė, atstovauja Žemaičių Kulturos Klubą.

Josephine Miller, atstovauja SLA 336 kuopą.

Ona Andrikienė, atstovauja Šv. Barboros Dr-ją.

A. Pocius, atstovauja Katalikų Federacijos 26 skyrių.

—v—

— Netrukus Pacifike bus pradėta naujas puolimas, sako R. Patterson.

— Rumunijos karalius aplankė nelaisvėn paimtus Amerikos lakunus, sako turkai.

— Prancuzijos komunistai Alžire kartoja Maskvos propagandą dėl antro fronto.

EXTRA! EXTRA!
Permainytas vardas ir adresas
MONARCH LIQUOR
Lietuviškas Žydukas
NATHAN KANTER
3529 S. HALSTED ST.
Phone YARDS 6054

VICTOR BAGDONAS
LOCAL & LONG DISTANCE MOVING
Perkraustom fornišius, pianus ir visokius rakandus bei štorus. Vežam į farmas ir kitus miestus. Žema kaina. Musų darbas garantuotas. Taipgi pristatome anglis į visas miesto dalis.
3212 So. Halsted St.
Šaukite Tel. VICTORY 0066

RADIO PROGRAMAI LEIDŽIAMI BUDRIKO KRAUTUVĖS PER 14 METŲ:
W. C. F. L. 1000 k. nedėlios vakare 9 valandą.
W. H. F. C. 1450 k. ketvergo vakare 7 valandą.

Pilnas didelis pasirinkimas namams rakandų, gerų Parlor Setų, Pečių, Karpetų, Radijų ir didelė Jewelry Krautuvė sykiu su Rakandų Krautuve po vienu stogu. Taipgi Rekordai, Gaidos.
Jos.F.Budrik
INCORPORATED
3241 S. Halsted St.
CHICAGO, ILL.
Tel. CALUMET 7237-4591

LIETUVIŠKOJO PASAULIO NAUJIENOS

WASHINGTON, D. C. — Š. m. rugsėjo mėn. Lietuvos Atstovas p. Žadeikis kviečiamas kalbėti apie Lietuvą vietinės visuomenės klube Washingtone.

PITTSBURGH, PA. — Čia eina pasiruošimo darbai Amerikos Lietuvių Konferencijai, kuri šaukiama A. L. Tarybos iniciatyva rugsėjo mėn. pradžioje. Konferencija, kaip matosi iš jos tikslų paskelbimo, sau stato du uždavinius: 1) masiniai ir organizuotai paremti savo vyriausybės pastangas galimai skubiau užbaigti karą; 2) organizuotomis priemonėmis suteikti protėvių šaliai Lietuvai ir jos tremtiniams maximum moralinės ir materialinės paramos. Yra laukiama, kad einant prie tokių svarbių tikslų realizavimo, visi dalyviai pasistengs vadovautis vien tyru patriotizmu ir humanizmo dvasia.

PIETŲ AMERIKA. — Per gerai informuotą Londoną atėjo žinutė, kad ten vienos valstybės naujai išrinktas Prezidentas pranešdamas svetimų valstybių galvoms apie savo išrinkimą, notifikavo apie tai ir Lietuvos Prezidentą.

BUENOS AIRES, Argentina. —Dr. K. Graužinis, Lietuvos Atstovas Argentinoje, tiksliai atrėmė sovietų propagandos išsišokimą vietos spaudoje. Jis per dienraštį La Nacion išdėstė Lietuvos ir kitų Pabaltijos valstybių poziciją taip:

Šio pasaulinio karo nekaltomis aukomis tapo trys mažos pažangios valstybės — Lietuva, Latvija ir Estija. Jų nelaimių priežastis gludi jų geografinėje padėtyje. Kai karo pradžioje Vokietija bendradarbiavo su Rusija, tai tas valstybes ji atidavė Sovietų įtakai. Tuomet Raudonoji Armija galėjo be jokios rizikos okupuoti tuos kraštus ir prijungti prie Sovietų Sąjungos. Vėliau užpuolus Rusiją, Vokietija okupavo tas valstybes, bet neleido joms atsistatyti, o sudarė iš jų "Ostlandą."

Dėl šių kraštų tebeina rungtynės tarp abiejų okupantų, kurie abu pretenduoja turį Pabaltės gyventojų pritarimą. Štai prieš kurį laiką teko skaityti kai kuriuose Buenos Aireso laikraščiuose keistą naujieną apie tai, kad ryšium su trijų metų sukaktuvėmis nuo šių kraštų prijungimo prie Sovietų Sąjungos tų kraštų *vyriausybės* susirinkusios Maskvoje ir pareiškusios savo "prisidėjimą prie Rusijos". Tikrenybėje gi Maskvoje jokių Pabaltės valstybių vyriausybių nėra. Jas Maskva jau 1940 metais likvidavo ir jų narius ištrėmė į Rusijos koncentracijos stovyklas. Maskvoje yra tik keli pačių bolševikų paskirti komisarai Pabaltės kraštams, kuriuos tų kraštų gyventojai laiko išdavikais. Tai tik tie komisarai reiškia savo prisijungimą prie Rusijos.

Pabaltės kraštų gyventojams lygiai nepriimtinas yra Sovietų "rojus" kaip ir nacių "Neuordnung." Nei iš bolševikų nei iš nacių jokios laisvės jie nelaukia ir atmeta jų teorijas ir pretenzijas į savo kraštus.

Pabaltės tautos laukia Jungtinių Amerikos Valstybių, Didžiosios Britanijos ir kitų Suvienytų Tautų laimėjimo ir Atlanto pažadų realizavimo, pagal kuriuos visos valstybės, taigi ir Pabaltijo kraštai, turi buti atstatyti.

OKUPUOTOJE LIETUVOJE. — Neteisingai dergiamas prof. M. Biržiškos vardas.

Tam tikros (raudonos) spalvos spaudoje čia ir užjury pasirodė puolimų nukreiptų prieš prof. M. Biržiškos asmenį ryšium su Kaune įvykusia balandžio mėn. 5 d. konferencija. Dėl jų galima butų štai kas pastebėti: Turimomis žiniomis, tiek minimos rezoliucijos, tiek iš viso tos konferencijos aprašymas, pateko Lietuvos spaudon toks, koks jis buvo vokiečių atatinkamos monopolinės agenturos patiektas ir įsakytas atspausdinti. Tokiu budu, prof. M. Biržiškos pavardės paskelbimas yra be jokios reikšmės sąmoningų lietuvių akyse. Žinomi faktai, kad pirmieji ir antrieji Lietuvos okupantai buvo ir yra meisteriai skelbti pavardes asmenų po rezoliucijom, atsišaukimais bei straipsniais su kuriais skelbiamas asmuo nieko bendro neturi. Yra žinoma, kad minimos rezoliucijos iš viso nebuvo pateiktos konferencijos dalyviams balsuoti ir jokiam lietuviško laikraščio korespondentui nebuvo leista tos konferencijos darbų nei sekti, nei aprašyti. Kiti daviniai irgi kalba prof. M. Biržiškos naudai. Toji aplinkybė, kad jis nepatinka pirmykščiam Lietuvos okupantui, toli gražu nesumažina M. Biržiškos gero vardo. —*L. P. S. Ž.*
Rugp. 25.

—v—

Cook Kauntės Karo Bonų Kvota $746,348,400

—v—

Irvin L. Porter praneša, kad Chicagoje ir Cook Kauntėje ruošiamasi prie Trečios Karo Paskolos vajaus. Jis prasidės rugsėjo 9 dieną. Cook Kauntėje karo bonų išparduoti vajaus metu kvota nustatyta $746,348,400.

Vajaus komitetas tikisi šitą sumą sukelti, parduodamas dar po $100 vertės bonų visiems tiems, kurie šiandien reguliariai perka karo bonus.

— Japonai įsiveržė į portugalų koloniją Macao ir pagrobė britų laivą.

★ ★ ★ ★ ★ ★
REIKIA...
★ ★ ★ ★ ★ ★
Moterų Gelbėjimui Gyvybių
Tukstančiai kareivių, jureivių ir marinų turėtų mirti, jeigu jiems nebutų suteikta užtektinai medikalių reikmenų kovojimui ligų ir užsikrėtimų nuo jų karo žaizdų.
Dėlei tos priežasties, moterys Bauer and Black yra vadinamos "Angels of Mercy". Jų darbas yra gaminimas chirurgiškų reikmenų ir kitokių medikališkų dalykų, reikalingų šaliai karui vesti. Jų rankų darbas yra gelbėjimas gyvybių sergančių ir sužeistų karių visame pasaulyje.
SUŽEISTIEJI NEGALI LAUKTI
Mums reikia darbininkių TUOJAU išdirbinėjimui šių reikalingų produktų. Šeimininkės—motinos—seserys—dukterys nuo 17 metų amžiaus (iki jusų amžiaus)—jųs esate mums reikalingos. Patyrimo nereikia turėti. Taip lengva, kaip prosyti arba dirbti su vacuum cleaner ir jums bus mokama, kol mokinsitės.
Šis švarus, šviesus darbas apmokamas gerai ir siulo progų umai pažangos ateičiai. Valgiai yra gaminami musų moderniškoj kafeterijoj ir suteikiamos uniformos. Musų įstaigoj dirbama 24 valandos į parą; jųs galit dirbti dalį laiko, bile kokioje permainoje, jusų pasirinkimui.
VEIKITE TUOJAU
Čia yra proga dirbti naudingą karo darbą, butinoj karo industrijoj—DABAR—su tikra proga ateičiai. Bet reikalavimas yra skubus. Veikite tuojau—atvykit arba telefonuokit į musų personnel dept.
Musų centralinę dirbtuvę lengva pasiekti gatvėkariu, "L" arba busu.
2500 S. Dearborn Street Victory 3600
BAUER & BLACK
DIVISION OF THE KENDALL COMPANY

Apsakymas apie Patrolius iš Trylikos Didvyrių

Original Screen Play by Robert D. Andrews
Directed by Tay Garnett
Produced by Irving Starr
TIKRAS DALYKAS.
"Užimantis! Atlyginimas su tikra pagarba tiems, kurių didvyriškumas niekuomet nebus užmirštas."
Vice President of the Phillipines Sergio Osmeno.
"Tai yra tikras apsakymas, nes mes, kurie ten buvome labai gerai atsimename." Lt. Mary G. Lohr, Bataan Army Nurse.
PRADĖS RODYTI ŠIANDIEN RUGSĖJO 1, 1943 M.
ROOSEVELT TEATRE
110 N. STATE STREET

J. P. VARKALA
VALSTIJOS REGISTRUOTAS AUDITORIUS
Perkėlė savo Raštinę į BRIGHTON PARKĄ
4148 ARCHER AVE.
Phone Virginia 2114
Su Income taksais ir kitais reikalais kreipkitės viršminėtu antrašu.

WOODS THEATRE
RANDOLPH PRIE DEARBORN.
PIRMADIENĮ, Rugpiučio 30 dieną,
7:45 RYTO,
pradėjo rodyti įdomiausį paveikslą išleistą Hollywood'e.
Pamatysite Vokietiją ir Japoniją sunaikintas Jungtinių Valstijų orlaiviais.
WALT DISNEY'S puikus spalvotas sensacinis paveikslas.
"VICTORY THROUGH AIR POWER"
paremta MAJORO de SEVERSKY geriausiai parduodama knyga.
taipgi
"TAXI, MISTER"
puiki komedija.

Sutaupysim jums pinigų perdirbdami musų dirbtuvėj Jusų seną setą į naują. Darbas garantuojamas.
ARCHER AVENUE FURNITURE MFG.
JOS. KAZIKAITIS, Savininkas.
4140 Archer Ave.
Telefonas LAFAYETTE 3516

DIRBTINI DANTYS
Į kuriuos gražu žiurėti!
Nepaprastas pavertimas iliuzijos į tikrenybę. Yra labai prižiurima, kad išvengus raukšlių ir dirbtinos išvaizdos. Visos pastangos dedamos atbudavojimui naturalės iššiuros.
PERMATOMOS PLEITOS

Specializuotas Patarnavimas —jie turibut PERFECT 22.50
1 dienos patarnavimas
VULCANITE $12.85
DUBLIKATAI ..... $5.00 up
PATAISYMAI ..... $1.50 up
PLASTIC RESINS
3 dienų special
Kiti $35 ir aukš. Tikri, naturalus Dirbame pleitas įspaustas ir gautas tik iš laisniuotų dentistų.
PEOPLES DENTAL LABORATORIES
10 W. Jackson, 3rd fl., roh State
Atidara vakarais iki 8:30 val. Šeštadieniais iki 6 vakaro.
Tobulas Pritaikymas Garantuotas

★ FOTOGRAFAS ★
CONRAD
FOTOGRAFAS

Studija įrengta pirmos rųšies su moderniškomis užlaidomis ir Hollywood'o šviesomis. DARBAS garantuotas.
420 W. 63rd St.
Tel. ENG. 5883-5840

Sophie Barcus
RYTINĖ RADIO VALANDA
—IŠ STOTIES—
W.G.E.S.
Kasdien nuo 8:45 val. ryto iki 9:15 val. ryto.
Subatomis nuo 8:30 iki 9:15 val. ryto.
Pirmadieniais taipgi 7:00 val. vakare.
Išgirskite vėliausias žinias muziką ir kitus įdomius pranešimus.

NAUJIENOS
THE LITHUANIAN DAILY NEWS
Published Daily Except Sunday by
The Lithuanian News Pub. Co., Inc.
1739 South Halsted Street
Telephone CANal 8500

Subscription Rates:
$6.00 per year in Canada
$6.00 per year outside of Chicago
$8.00 per year in Chicago
3c. per copy.

Entered as Second Class Matter March 7th 1914 at the Post Office of Chicago, Ill., under the act of March 3rd 1879.

Naujienos eina kasdien išskiriant sekmadienius. Leidžia Naujienų Bendrovė, 1739 S. Halsted St., Chicago, Ill. Telefonas Canal 8500.

Užsakymo kaina:

Chicagoje—paštu:	
Metams	$8.00
Pusei metų	4.00
Trims mėnesiams	2.00
Dviem mėnesiams	1.50
Vienam mėnesiui	.75
Chicagoj per išsiuntinėtojus:	
Viena kopija	3c
Savaitei	18c
Mėnesiui	75c
Jungtinėse Valstybėse, ne Chicagoj,	
Metams	$6.00
Pusei metų	3.25
Trims mėnesiams	1.75
Dviem mėnesiams	1.25
Vienam mėnesiui	.75
Užsieniuose:	
Metams	$8.00
Pusei metų	4.00
Trims mėnesiams	2.50

Pinigus reikia siųsti pašto Money Orderiu kartu su užsakymu.

Keturių metų karo sukaktis

Šiandien sukanka lygiai keturi metai, kaip prasidėjo šis Antrasis Pasaulinis Karas. Rugsėjo 1 d. 1939 m., ryto, į Lenkijos teritoriją įsiveržė pirmieji vokiečių armijos daliniai. Praėjus keturiasdešimt minučių visi svarbesnieji Lenkijos miestai ir militariniai punktai buvo nacių bombonešių daužomi.

Lenkijos invazija beveik vienu ir tuo pačiu laiku prasidėjo iš trijų pusių. Gen. Brauchitsch ir jo generalinio štabo viskas buvo suplanuota iki mažiausių smulkmenų: vokiečiams buvo žinomas kiekvienas šiek tiek svarbesnis militarinis įsitvirtinimas Lenkijoje. Ir tie įsitvirtinimai pirmiausia buvo puolami ir naikinami.

Pačioje Lenkijoje tuoj pradėjo veikti nacių penktakojai, kurie visokiais budais padėjo pirmyn žygiuojančiai vokiečių armijai. Tie penktakojai beveik išimtinai susidėjo iš Lenkijoje gyvenančių vokiečių.

Karas su Lenkija, palyginti, buvo trumpas. Jis truko tik apie mėnesį su viršum. Spalių 7 d. Lenkija buvo užkariauta ir tarp dviejų "draugingų valstybių" (Vokietijos ir Rusijos) pasidalinta.

Sakoma. kad praeitoji turi buti užmirštoji.

Jei tas posakis tam tikrais atvejais tinka privačiam žmogaus gyvenimui, tai jis jokiu budu negali buti taikomas istorinio masto įvykiams.

Negalima tad užmiršti ir to negarbingo vaidmens, kurį Rusija suvaidino Lenkijos pasipriešinimo naciams tragedijoje.

Rugsėjo 17 d. rusai įsiveržė į Lenkiją. Tokiu budu lenkai atsidurė tarp varžtų ir netrukus priversti buvo pasiduoti.

Greitas Lenkijos susmukimas vienus nustebino, o kiti įvykusią katastrofą bandė išaiškinti lenkų nepasiruošimu ir nesugebėjimu priešintis vokiečiams. Tačiau sekamais metais ta nuomonė pasikeitė, kai įvyko Francijos susmukimas.

Francijos armija buvo keliama į padangės. Vadinamieji militarinių reikalų "ekspertai" teigė, jog francuzai turi geriausią armiją visoje Europoje. Tačiau nacių ofensyvas tas iliuzijas išblaškė: faktiškai Francija buvo paklupdyta į trumpesnį laiką, negu Lenkija.

Tačiau grįžkime prie Lenkijos. Daugelis mano, jog vokiečiai visai su mažais nuostoliais Lenkiją užkariavo.

Nieko panašaus. Daugelyje vietų lenkų pasipriešinimas buvo tiesiog desperatiškas. Padarinyje, kaip apskaičiuojama, vokiečių nuostoliai buvo tokie: užmuštų skaičius siekė 91,000, sužeistų — 150,000; tankų neteko 600, o lėktuvų — 500.

Nors karas su Lenkija truko ir neilgai, tačiau jis sulaikė nacius nuo ofensyvo vakaruose. Vadinasi, nuo užpuolimo Francijos ir Anglijos, kurios, nežiurint savo nepasiruošimo, po prasidėjimo invazijos į Lenkiją paskelbė karą Hitleriui. Jos tai padarė pildydamos duotą Lenkijai pasižadėjimą teikti jai pagalbą, jei ji bus bet kurio priešo užpulta.

Po Lenkijos užkariavimo vokiečiai negalėjo tuoj Francijos pulti: jai reikėjo kelių mėnesių pasiruošimui. Tatai išgelbėjo Angliją, kuri sugebėjo sukurti stiprią aviaciją ir 1940 m. rudenį pajėgė atsilaikyti prieš visus nacių oro armados smugius. Visai galimas daiktas, kad šiandien Hitleris butų Europos valdovas, jei anglams tada nebutų pavykę atsiginti.

Šiandien labai liudnos ir tragiškos sukaktuvės. Per praėjusius keturis metus žmonija iškentėjo daugiau kančių, praliejo daugiau ašarų, negu kada nors istorijoje. Karo frontuose žuvo milijonai žmonių. Kiti milijonai žuvo dėl bado, šalčio, įvairių ligų ir nacių brutališkumo. Milijonai žmonių liko išguiti iš savo gimtųjų kampelių ir išblaškyti po visą pasaulį. Milijonai žmonių tiesiog yra laikomi vergų padėtyje ir verčiami dirbti nacių įmonėse.

Ir vis dėlto šių metų sukaktuvės yra daug skaidresnės, negu praeitų, užpereitų ir dar užpereitų metų.

Kai 1940 m. susmuko Francuzija, o Anglija buvo Dunkirko katastrofos prisvaiginta, tai atrodė, jog pasaulyje nėra jėgos, kuri galėtų nacių karo mašiną sulaikyti.

Niurųs ir klaikųs buvo 1941 m., atseit dviejų metų sukaktuvės. Hitlerio karo mašina tada ritosi į rytus. Atrodė, kad Raudonoji Armija nepajėgs atsilaikyti ir bus sunaikinta. Svarbiausias klausimas tada buvo, — kiek savaičių, kiek mėnesių Rusija galės itsilaikyti.

Kiek geriau atrodė 1942 m. Bet nedaug geriau. Ofensyvas Rusijoje ėjo visu smarkumu. Vokiečių armijos pasiekė Volgą ir šiaurinę Kaukazo dalį. Buvo labai rimtas pavojus, kad naciams pasiseks Kaukazo naftos versmes pagrobti.

Afrikoje gen. Rommel artinosi prie Sueco kanalo. Japonai nesulaikomai grobė salas ir anglų kontroliuojamas teritorijas Azijoje.

Klausimas buvo, — ar Jungtinės Valstijos suspės laiku pasiruošti, kad galėtų suteikti reikalingą paramą savo sąjungininkams. Kai kurie reiškė baimę, kad "Ašies" partneriai pergalę gali dar laimėti pirma nei Amerika tinkamai karui pasirengs.

Su šių metų pradžia karo eigoje įvyko staigus posukis sąjungininkų naudai. Abejonės dėl karo laimėjimo išsisklaidė. Klausimą, ar karas bus laimėtas, pakeitė klausimas: kaip ilgai naciai ir jų partneriai pajėgs laikytis?

Šiandien niekas neabejoja, kad "Ašies" partneriai bus sutriuškinti. Vienas tų partnerių (butent, Italija) nuo smarkių smugių jau tiek liko apglušinta, jog, kaip sakoma, vos ant kojų bepajėgia laikytis. Dar keli smarkųs smugiai, — ir ji neišvengiamai susmuks.

Nekaip tesiseka Vokietijai ir Japonijai: ne apie ofensyvus jos galvoja, bet tik desperatiškai stengiasi užimtas teritorijas apginti. Bet ir tai joms nesiseka, — jų armijos yra priverstos trauktis iš okupuotų teritorijų.

Taigi, keturių metų karo sukaktį Jungtinės Tautos minės daug geresnėje nuotaikoje, negu minėjo pirmesnes sukaktis. Jos bent žino ir jaučia, kad karo laimėjimas yra užtikrintas. Jos žino, kad Hitlerio ir nacių viešpatavimui artinasi galas. Jos žino, kad artinasi laikas, kada milijonai Europos pavergtų žmonių bus išlaisvinti.

Sakoma, kad juo naktis tamsesnė, juo diena šviesesnė. Tikėkime, kad taip bus. Tikėkime, kad po šio baisaus ir klaikaus karo žmonija susilauks šviesesnių, giedresnių dienų. Tikėkime, kad gyveniman bus įkunytas Atlanto Čarteris ir Keturios Laisvės...

APŽVALGA

NERVŲ KARAS

—v—

Skelbiama sensacinga žinia, kad vokiečiai siulo Rusijai seperatinę taiką. Girdi, jau ir kontaktas padarytas.

Taikos svarbiausi punktai esą tokie: 1. Vokietija pašalinsianti Hitlerį ir jo režimą ir įsteigsianti "darbininkų ir kareivių" tarybą; 2. Rusijai busiančios grąžintos visos teritorijos, kurios jai priklausė iki 1914 m.; 3. Rusijos įtakos sfera busianti praplėsta rytinėje Balkanų dalyje; 4. kartu su Vokietija Rusija kontroliuosianti Rumunijos naftos versmes, ir 5. Vokietija, Rusija ir Japonija sudarysianti sąjungą kontroliavimui Azijos. Tos sąjungos įtakos sferoje turėsianti buti Persija, Indija ir kiti kraštai.

Kad Vokietijos militaristai sutiktų Hitlerį paaukoti (beje, "darbininkų ir kareivių taryboje" jie stovėtų pryšakyje), jei tik nujaustų galėsią savo kailį išgelbėti, tai vargu gali buti abejonės.

Tur but, nėra abejonės, kad nemažas skaičius vokiečių jau pradeda įsitikinti, jog karą laimėti jie nebegali. O juo ilgiau jie kariaus, juo blogiau jiems bus, juo daugiau jie nukentės.

Tokiai beviltingai buklei susidėjus, jie tikrai sutiktų su Rusija susiprasti ir atskirą taiką padaryti, nes tuo budu jie išsigelbėtų nuo neišvengtinos katastrofos. Šiaip ar taip, vokiečiams juk butų daug geriau su rusais "garbingą taiką" padaryti, negu Amerikai ir Anglijai besąlyginiai pasiduoti.

Štai kodėl skelbiami neva taikos punktai yra labai masinanti meškerė, kuri turėtų "realpolitik" (realios politikos) šalininkus vilioti. O Maskva kaip tik tokios politikos ir laikėsi iki birželio 22 d. 1941 m.

Vokiečių dosnumas yra labai didelis, — jie net yra susimetę rusams 1914 m. sienas atsteigti. Vadinasi, ir Lenkija, ir Baltijos kraštus, ir Suomiją padovanoti. Kitais žodžiais sakant, jie vėl eitų prie panašių "garbingų dalybų", kokios buvo įvykdytos Maskvos ir Berlyno glaudaus bendradarbiavimo laikais.

Tai taip skamba toji sensacinga žinia.

Kaip pranešama, ji "pagauta" liko Vokietijos pasienyje. Galimas daiktas, kad šiais vokiečiams "smutkų" pilnais laikais Vokietijai yra labai pageidaujama atskira su rusais taika net ir aukščiau išdėstytomis sąlygomis. Bet padaryti taiką nebutų taip jau lengva. Pagaliau jei Vokietija ir susiprastų su rusais, tai vargu ją paliktų ramybėje Amerika, Anglija ir kiti Jungtinių Tautų nariai.

Be to, ryšium su ta sensacinga žinia pravartu atsiminti ir apie "nervų karą", kuris yra vedamas tam, kad butų galima ugdyti nesutikimą ir nepasitikėjimą sąjungininkų tarpe. Tokio karo, kaip praeitis rodo, vokiečiai yra tikri meistrai. Skleidimas žinių apie numatomą susipratimą su rusais gali buti tik vienas iš nervų karo triukų.

—v—

DĖL TAUTININKŲ "BOIKOTO"

—v—

Tautininkai nutarė Amerikos Lietuvių Konferenciją Pittsburghe boikotuoti. Nutarė jie taip pat paskelbti viešą pareiškimą, kodėl taip daro. Delegatas "Naujojoje Gadynėje" štai ką apie tą jų pareiškimą sako:

"Verta pažiurėti kokiais argumentais lietuviški fašistai 'pagrindžia' savo tą baisųjį 'bolkotą'. Štai jie:

"Į konferenciją, tautininkų išmanymu, Amerikos Lietuvių Taryba **'kviečia tik katalikiškas ir socialistiškas organizacijas.'**

"Vadinasi, tautininkai jaučiasi 'nepakviesti", kaip Stalinas į Quebec'ą. Bet jei jie nekviečiami, tai ko jie 'boikotuoja' ir 'nedalyvauja'? Jei mane kas ant pietų nekviečia ir aš ten neinu, tai aš tų pietų neboikotuoju, bet esu nepakviestas ir jau. Tautininkų vadai šito nesupranta. Jie sako: jųs mus nekviečiate, na tai mes jumis 'boikotuosime'! Viešpatie, kaip baisu! Pamanykit tik, jie nebus ten, kur jų nekviečia...

"Bet tautininkai, Smetonos papratimu, apsimelavo. Į konferenciją yra kviečiamos įvairios organizacijos. Yra kviečiami sandariečiai, kliubai, fraternalės, pašelpinės, kulturinės ir šiaip įvairios organizacijos, kurios nėra nei katalikiškos, nei socialistiškos, bet dažniausiai apolitinės ir bespalvės. Vadinasi, per akis meluoja.

"Jei tautininkai butų pasakę, kad jie nedalyvauja Pittsburghe, nes jų ten nepakvietė ir jei jie po to butų pastatę tašką, butų galima pasakyti, kad jie 'painformavo' visuomenę. Bet kur tau! Tautininkai stengiasi Pittsburgho konferenciją iš anksto supeizoti, o todėl pila ant jos smetoniškas srutas.

"Pagal tautininkų išmintį, **'Konferencija šaukti jokio esminio reikalo nėra'.** Jie 'ne pakviesti' į 'nereikalingą' konferenciją, bet jaučiasi užsigavę ir burnojasi per spaudą. Keisti žmonės. Jie turėtų pykti, jei juos butų pakvietę į 'nereikalingą' konferenciją, arba jei juos nebutų pakvietę į reikalingą konferenciją. Bet burnotis dėl **nepakvietimo į nereikalingą** konferenciją, tai jau įrodymas perdaug didelės fanaberijos.

"Kodėl konferencija 'nereikalinga', pagal tautininkų supratimą? Nugi, ji tik pakartosianti tą, ką visi Amerikos patriotingieji lietuviai jau senai sakė, sako ir sakys. Tad kam ta konferencija?

"Į tai galima butų pastebėti, kad konferencija tam ir renkasi, kad pareiškus visų patriotingų lietuvių pažiurą. Jei konferencija pasisakytų ne taip, kaip lietuviai jaučia ir kalba, ji nebutų tų lietuvių pažiurų reiškėja. Iki šiol betgi Amerikos lietuviai neturėjo progos savo nuomonės dėl karo, dėl Atlanto Čarterio ir dėl Lietuvos ateities **pareikšti vieningai per bendrą visos išeivijos konferenciją.** Tą jie padarys Pittsburghe, o fašistiniai žmonelės lietuvių tarpe, kartu su savo bolševikiškais sėbrais, tame vieningame lietuvių pasisakyme nedalyvaus. Jie už konferencijos ribų spiaudysis ir burnos."

—v—

Vokiečiai griežtai įspėjo prancuzus

MDRIDAS, Ispanija, rugp. 30 d. — Vokiečių maršalas von Rundsted įspėjo maršalą Petainą apie nacių priemonės invazijos metu.

Vokiečiai yra pasiryžę labai griežtai bausti kiekvieną prancuzą, kuris drįs padėti sąjungininkams.

Vokiečių karo vadovybė skaitys atsakomingais ištisus kaimus už kiekvieno gyventojo žingsnį. Jie rengiasi suimti visus vyrus nuo 16 iki 60 metų amžiaus.

—v—

Lietuvė Legiono Auxiliary Valdyboje

Pasibaigė Amerikos Legiono Illinois valstijos konvencija, laikyta Chicagoje. Taipgi buvo laikoma Legiono Auxiliary konvencija, kurioj dalyvavo 1,200 delegačių.

Valstijos Legiono Auxiliary naujon valdybon išrinkta, kaip prezidentas, chicagietė ponia Ralph C. Webber, 7914 Aberdeen avenue. Kitos valdybos narės išrinktos: Mrs. John Shimkus iš Westville (pavardė atrodo lietuviška) ir Mrs. Earle Eldridge — vice-prezidentės; Mrs. Robert Stack, istorikė; Mrs. Florence Kellog, iždininke; Mrs. Seymour Waterfall, kapelionas; Mrs. Mildred Knoles, sekretorė.

STASYS IVOŠIŠKIS

Spudai

(Tęsinys)

—"Tur būt, ponas Vailionis staiga susirgo, tai ji ir apkvaišo iš baimės" — pamaniau sau ir ėmiau greičiau autis kojas ir ieškotis šiltesnių drabužių. Paskui dar vėl visa ko įsidėjau grabnyčią ir pažadinau ją: "Einam, sakau, ponia, greičiau. Ar su juo kas liko?" Bet ji vėl ničnieko. O kai ištraukiau ją laukan, tai suspiegė ir tekina nusidavė į mokyklą.

—Aš užrakinau duris ir ėmiau vytis, bet vėjas kaip padūkęs drėbė sniegą į akis, į burną ir stūmė atgal. Šaligatviai buvo grynutėliai, apskardę, o ji man tirpte ištirpo akyse, tartum pikta dvasia ją būtų nusinešusi. Miestelyje, žinoma, aplinkui nė gyvos dvasios nematyti, nebuvo ką paprašyti, kad padėtų, tai aš pasikabinėdama sienų ir prienamių vos vos prisiruopščiau prie mokyklos. Atidariau vartelius ir, kai pamačiau, tai man visai klaiku pasidarė: visas ilgiausias namas tysojo paskendęs tamsiausioje naktyje; rodės, kad tokioje nykumoje žmonės niekad nė nebuvo gyvenę; vėjas švilpė, staugė ant stogo, kartkarčiais šaute sudauždamas į skardą, kad net širdis nutirpdavo iš šiurpo; prieangis visas buvo užpustyutas, priemenės duris vėjas trankė į sieną kas valandėlę—klaikesnio vaizdo savo gyvenime nebuvau mačiusi.

—Vailionienės atsilankymas man jau atrodė tik nemalonus sapnas. Bet, pamaniau sau, jei ji nebuvo šmėkla, tai kur ji galėjo dingti? Ir ko jai staiga vidurnaktį prireikė? Gal tikrai kokia nelaimė įvyko? — pagalvojau sau ir persižegnojusi nuėjau į priemenę. Apgraibais, vos suradau duris į Vailionių butą — gerai, kad žinojau kelią. Kai duris radau atrakas, tai net man lengviau pasidarė: — tai, vadinasi, Vailioniai nemiega. Jų koridoriuje irgi buvo tamsu, tai nežinojau kur belstis; bet, galvojau sau, jei kas susirgo, tai turi būti miegamajame, ir ėmiau pasieniu graibyti kelią į ji. Kai priėjau jų valgomąjį, prie kurio buvo ir trečias kambarys, kur ponas Vailionis visada dirbdavo ir svečiai sėdėdavo, kai rinkdavos pas juos, tai prie jo durų ant grindų pastebėjau plonytį, šėmą kaspinėlį ir supratau, kad tuose kambariuose turi būti šviesu. Tyliai pravėriau duris ir įėjau į vidų.

—Valgomąjame buvo tamsu, tik iš gretimo kambario per jį tiesėsi blankus takas šviesos. Bet visas tas kraupumas mane taip buvo prigąsdinęs, jog ta šviesa man pasirodė tikras išganymas. Visame bute buvo tylu kaip kapuose, tai aš, pati nežinau kodėl, atsargiai nustypinau iki antro kambario ir pasilenkusi žiūriu į vidų. Jame viskas atrodė kasdieniška, jauku: prie sienos ant stalo stovėjo lempa ir skleidė platų ratą linksmos, malonios šviesos; toje šviesoje, pečiais į mane, krėsle sėdėjo ponas Vailionis; jis sėdėjo atsilošęs, jo galva buvo nusikorusi ant krūtinės, tai pamaniau, kad užsnūdo sau žmogus bedirbdamas — ir tiek; o, priešais jį, ant žemo uslanėlio, kaip niekur nieko, sėdėjo Vailionienė ir linguodama rankose vartė kažkokį blizgantį daiktą. Nenorėjau žadinti pono Vailionio, tai ant galų pirštų nuėjau net iki pat stalo ir šnibždomis šaukiu Vailionienę: "Ponia, sakau, ar ponas Vailionis miega?" Paskui dirstelėjau jai į rankas, ir žiūriu — o ji rankose atidarytą skustuvą belaikanti ir, vartydama jį į visas puses, murma sau kažką pusbalsiu...

—Aš tą skustuvą bematant pažinau: tai buvo gražus skustuvas plačiomis ašmenimis, o jo kriaunos išdirbtos panašiai į povą; jį visai neseniai iš manęs buvo nusipirkęs ponas Vailionis. Tai kai aš tik pamačiau jį, tai mane, žinote, kaip žaibas nusmelkė negera mintis. O ji kai pašoks, pamačiusi mane, kai suspiegs ne savo balsu: — "Va, kur žudikė! štai kur ji! laikykite!" Ir į mane. Aš visa nutirpau ir atbula ėmiau slinkti į sieną.

—"Ponia Vailioniene!" — rėkiu. — "Ponia Vailioniene! Kas gi atsitiko? Kokia aš jums žudikė? Ką gi aš nužudžiau?" — sakau. Norėjau į ją prakalbėti ir nuraminti: man vis dar nenumanu buvo, kad ji išėjo iš proto.

—"Žiūrėk, davatka!" — suriko ji. "Žiūrėk, ką papjovei!" —ir mostelėjo ranka į poną Vailionį.

—Aš tik tada supratau, kad su juo turėjo kažkas negera atsitikti, nes nuo jos riksmo jis nė nekrustelėjo.

—"Tu papjovei doriausią žmogų!" — rėkia jinai rodydama į jį krėsle.

—Aš tik dirstelėjau į jį ir, vajėzau tu mano! vos nekritau: jo galva buvo visai nudribusi ant krūtinės, o visas švarkas, rankos, keliai ir krėslas pilte apipilti kraujais... O Jėzau mieliausias! O ta pasiutusi prišoko prie lavono, stvėrė jam už plaukų ir, užrietusi galvą, rėkia: "Žiūrėk į savo darbą, gyvate! Džiaukis!'

—Aš žiūriu, — o jo gerklė kirste perkirsta: ant kaklo baisiausia skylė juoduoja, visa priskretusi suklekusio kraujo, kaklas aplinkui aplipęs kraujo glitėmis... O Dieve Visagalis! Aš tik suspiegiau, susverdėjau...

—Žinote, daugiau nebeatsimenu, kas ten darėsi...

★

Ji sudejavo, užsidengė veidą delnais ir valandėlę išrūsojo tyliai linguodama galvą. Kai delnus ji nuleido ir prispaudė juos prie širdies, jos veidai pasirodė išbalę ir įdubę, o lūpos — pilkos. Užmerkusi akis, ji ramino savo susijaudinimą trindamasi širdį ir pirštais braukydama kaktą.

—Ak, ką aš išgyvenau! — tęsė ji. — Aš stebiuos, kaip galėjau gyva išlikti, ar kad neišėjau iš proto, kaip Vailionienė. Kaip pamanau sau, kam ją Dievas taip baisiai nubaudė, tai sakau, kad tai tik Jo Visagalio rykštė už Vailionio nuodėmę ir už jos skaugę. Kitaip negali būti.

—Bet kuo, Dievuli brangus, aš čia nusidėjau, kad mane baudi?—Ji išsitraukė skepetaitę ir ėmė šluostytis ašaras.— Kuo aš Tau galėjau nusikalsti? Ar aš nors mintyse prisidėjau kuo prie jų nuodėmės? Ar nesistengiau dorai gyventi? Nepildžiau Tavo įsakymų? Ak, sunku sunku našlaitei... Kad aš tada dar išlikau gyva, tai Dievulis, matyt, manęs pagailėjo; bet man baisu ir prisiminti, kaip tai pamišėlei pikta dvasia liepė tą baisiąją kaltę ant manęs suversti. Kad ji išėjo iš proto, tai aš supratau tada, kai ji užrietė nabašninkui galvą ir ir parodė baisią jo gerklę; sveika moteris niekad negalėtų taip pasielgti su mylimo žmogaus lavonu. Tada tik aš pamačiau, koks pavojus man grėsė: mano gyvybė priklausė nuo įsiutusios beprotės malonės. Ir tada tik supratau, kam ji mane išsikvietė: ji par sivedė mane ten, kad galėtų nužudyti!...

(Bus daugiau)

IŠKILMINGAI PALAIDOTA M. ČEREŠKIENĖ

Liko naujai supiltas kapas Lietuvių Tautiškose kapinėse, o jame ilsis visų mylima Marijona Čereškienė.

Ji, gyvendama tarpe musų, mokėjo su visais maloniai, taikiai apsieiti. Ją mylėjo ne tik jos šeimyna, vyras Povilas, duktė Evelyna ir sunus Albertas, bet taippat jos giminės ir kaimynai. Tatai liudijo ir daugybė gėlių, kurios buvo prie velionės karsto. Ir jos draugės, su kuriomis ji dirbo kriaučių dirbtuvėje, visos susidėjusios nupirko puikų gėlių bukietą žvaigždę, kas reiškia, kad ji buvo savo draugų tarpe kaip ta gėlių žvaigždė. Buvo prie karsto gėlių ir nuo Amalgamated unijos, ir nuo šeimos, ir giminių. O ji, musų Mariutė, tarpe tų žiedų atrodė kaip kokia karalaitė. Ir iš tikrųjų ji dar jauna buvo apleisti šitą pasaulį, tačiau negailestinga mirtis to nežiuri.

Koplyčioje, kur velionė Čereškienė buvo pašarvota, prisirinko pilna žmonių. Net gatvėje žmonės turėjo stovėti, nes jie netilpo koplyčioje.

O kai Algirdas Brazis pradėjo liudnas dainas dainuoti, tai ne tik šeimynos nariai, bet ir visi verkė — atsisveikinant su Mariute ant visados.

Pritaikytą įvykiui kalbą pasakė Dr. Montvidas. Jis apibudino velionės gyvenimą, ir teisybę pasakė, jogei galėtų daug graudesnę kalbą pasakyti, bet valanda ir taip yra pergraudi.

Chicagos Lietuvių Draugijos grabnešiai gražiai patarnavo. Velionė priklausė šiai draugijai. Į kapus palydėjo daugiau nei 100 mašinų, o kapuose A. Brazis dar padainavo porą dainų. Ir taip liko vyras ir jauni, nors užaugę vaikai be mylimos žmonos ir motinos, kurios jie gailėjosi netekę ir verkė skirdamiesi.

Čereškų šeimyna dėjo visas pastangas žmoną ir motiną išgelbėti, bet tai nieko negelbėjo ir ji turėjo juos palikti ant visados. Mariutė buvo kilusi iš Ukmergės apskrities, Musnikų parapijos, Grinių kaimo. Amerikoj išgyveno 29 metus. Paliko liudinčius vyrą Povilą, dukterį Evelyn, sunų Albertą ir daug kitų giminių.

Palaidoję Mariutę visi išsiskirstė, ir kiek ją paminėję pamirš. Tik šeima niekuomet nepamirš ir jos kapą lankys. Ateis prie jos kapo susiraminimo ieškodami. Tad, brangi Mariute, ilsėkis ramiai.

— Barbora Gurskienė.

WILLIAM TAUTVAIZ,
Gyveno 4302 S. Wood St.

Mirė rugpiučio 3 0d., 3:30 val. vakaro, 1943 m., sulaukęs 60 metų amž. Gimęs Lietuvoje. Amerikoj išgyveno 37 metus.

Paliko nuliudę: trys dukterys, Mrs. Helen Krohaunek, Mrs. Stella Kledda, ir Mary Tautvaiz.

Kunas pašarvotas Sruzyna Funeral Home, 3044 W. Cermak Rd. Laidotuvės įvyks penktadienį, rugsėjo 3 d., 9 val. ryto, iš kopl. į Blessed Sacrament parap. bažnyčią, o po gedulingų pamaldų bus nulydėtas į šv. Kazimiero kapines.

Visi a. a. William Tautvaiz giminės, draugai ir pažįstami nuoširdžiai kviečiami dalyvauti laidotuvėse ir suteikti jam paskutinį patarnavimą ir atsisveikinimą.

Nuliudę lieka:
Trys Dukterys.

Laid. Direkt. Sruzyna, Tel. ROCkwell 4338.

LOVEIKIS Siunčiam Gėles Telegramu į Visas Pasaulio Dalis
KVIETKININKAS
Gėlės Vestuvėms, Bankietams ir Pagrabams.
3316 SO. HALSTED ST.
Tel. YARDS 7308

URBA Gėlės Mylintiems, Vestuvėms, Bankietam, Laidotuvėms, Papuošimams.
GĖLININKAS
4180 Archer Avenue
Phone LAFAYETTE 5800

Iškilmingos Jono Grigaičio Laidotuvės

—v—

Vakar 1:30 v. po piet iš koplyčios 4138 W. North ave., buvo išlydėtas į Lietuvių Tautiškas kapines Jonas Grigaitis. Į koplyčią prisirinko daug jo draugų — lietuvių ir svetimtaučių. Koplyčioje kalbėjo Dr. Montvidas, giedojo Algirdas Brazis, akompanuojant vargonais ir smuiku; kalbėjo Royal League atstovas ir Civil Defense kapitonas.

Į kapines palydėjo daug draugų northsidiečių ir southsidiečių, maždaug per 50 automobilių. Vien gėlių buvo 3 karietos prikrautos.

A.a. Jonas Grigaitis buvo ramaus budo žmogus. Su visais gražiai sugyveno. Lai jis ramiai ilsis. — Kaimynas.

Serga Vincenta Slažas

—v—

Randasi Michael Reese ligoninėje

Serga ponia Vincenta Slažas, 7118 So. Western avenue. Guli kambary No. 546. Po sunkios operacijos dabar jaučiasi geriau. Jos vyras Juozas ir duktė Valerie linki ligonei juo greičiau pasveikti ir sugrįžti namo.

Buvo susirgusi ponia Ona Dovgin

—v—

Buvo gan sunkiai susirgusi naujienietė ponia Ona Dovgin, 6108 So. State street.

Sirgo paskutines dvi savaites. Dabar jaučiasi geriau. Draugai reiškia jai užuojautą ir linki juo greičiau visiškai pasveikti.

Suvalkiečių Draugijos Choro Narių Dėmesiui

—v—

Chicagos Lietuvių Suvalkiečių Draugijos Choro nariai turės susirinkimą penktadienį, rugsėjo 3 dieną, 8 valandą vakaro Gage Park salėje, prie 55 gatvės ir Western avenue.

Susirinkimas bus po choro pamokų. Įvyks trumpas paskalbėjimas reikalu prisirengimo prie Draugystės penkių metų sukaktuvių vakaro. Šis vakaras rengiamas spalio mėnesio 24 d. Dariaus-Girėno salėje su perstatymu veikalo "Moterims neišsimeluosi".

Turėsim juokingą ir gražų veikalą, todėl prie to turime pridėti ir gražaus darbo. Kada darbą pabaigsim ir svečius gerai patenkinsim, tai tuomet ir mes choristai pasilsėsim.

Choras vadovybėj p-lės J. Stanaitis gražiai auga ir sutartinai dirba. Praėjusią pamoką įsirašė 2 nauji nariai, bu tent Mr. ir Mrs. Budriai. Mes lauksim daugiau. Prašome į chorą jaunas mergaites.

— Choro rašt.
O. Svirmickienė.

NAUJIENŲ-ACME Telephoto

Praeitą žiemą sovietų kariuomenė puolė vokiečius Taganrogo srityje, bet negalėjo paimti ten įtaisytų tvirtovių. Užvakar vokiečiai buvo priversti apleisti šį svarbų strateginį centrą pietų Rusijoj. Manoma, kad rusai sutraukė nepaprastai dideles karo jėgas į pietų sritį.

Atidarys Mokyklas, Nežiurėdami Infantilinio Paralyžo Epidemijos

—v—

Praėjusį pirmadienį dar 25 susirgimai infantiliniu paralyžu užregistruoti Chicagoj ir apylinkėje. Viso susirgimų ta liga paskutinę savaitę buvo užregistruota 136. O savaitę prieš tai jų buvo užregistruota 91.

Infantilinio paralyžo liga siautėjo 1917 metais. Bet didžiausias skaičius susirgimų kalbama anais (1917) metais vieną kurią savaitę siekė 70. Reiškia, dabartinė epidemija susirgimų skaičium pralenkia buvusią 1917 metų epidemiją.

Vis gi Chicagos viešosios mokyklos bus atidarytos, kaip yra numatyta, ateinantį antradienį, rugsėjo 7 dieną, sako mokyklų prižiurėtojai ir sveikatos departamento pareigunai.

Kaip antradienį, rugpiučio 31 dieną, susirgimų infantiliniu paralyžu Chicagos srity priskaitoma viso 436, o mirčių dėl jo buvo 42. Iš to skaičiaus pačioj Chicagoje susirgimų buvo 330 ir mirčių 33, gi kiti susirgimai ir mirtis įvyko Chicagos priemiesčiuose.

Generališka Konvencija Biblijos Tyrinėtojų

—v—

Trijų dienų, Rugsėjo (Sept.) 4, 5 ir 6 dd. 1943 m. Kviečiame visus dalyvauti, kurie tik mylite Dievo ir Jo tiesos žodį. Konvencija prasidės Subatoje nuo 2-rių p.p., o nedėlioj ir panedėly prasidės 10-tą val. iš ryto. Užprašom visus lietuvius lankytis visas dienas, o labiausiai nedėlioj ant 3-jų p.p. Nes kalbės J. R. Muzikantas iš New Yorko, apie paskutines dienas, nes mes dabar anose gyvename, tą ir Šv. Raštas liudija. Ir po to seks kita svarbi tema per kitą kalbėtoją, ar Biblija pranašavo apie šias kares; jeigu taip, tai ką tas reiškia. Nepraleiskite progos neapsilankę nei vienas ant svetainės, 2458 West 38th Street, prie pat Archer Ave. Įėjimas iš Campbell Ave. Įžanga liuosa ir kolektos nėra. Kviečia

Biblijos Studentai.

Penki Vyrai, Užpuolė Merginą, Areštuoti

—v—

Vieno areštuotųjų pavardė atrodo lietuviška

Penki vyrai areštuoti. Jų pavardės yra: kareivis Allen J. Kropp, 27 metų, 4634 So. Bishop st.; Walter Sherbaty, 33 metų, 4950 So. Justine ave.; Vincent Cibulski (jo pavardė atrodo lietuviška), 28 metų, 4430 So. Hermitage ave.; John Izral, 35 metų, 5234 So. Francisco ave., ir Henry Phzybski, 26 metų, 4524 So. Marshfield ave.

Visi kaltinami tuo, kad užpuolę 23 metų moteriškę, karo įmonės darbininkę, ją įsivilkę į savo automobilį ir iškoneveikę.

Moteriškė, palydima Arthur Murphy ir Joseph Kurzawa, išėjo iš tavernos prie Archer ir Western avenues ir ėjo namo. Ties namais 3820 So. Western avenue piktadariai sulaikė savo mašiną, sumušė Murphy. Kurzawa pabėgo, o piktadariai nutvėrė moteriškę.

Pasak moteriškės, užpuolikai, iškoneveikę ją, pradėjo debatuoti, ką su ja reikia daryti. Kareivis pasisiulęs nušautį ją. Visgi jie atvežė ją netoli nuo jos namų ir paleido. Iš mašinos paleista, moteriškė pastebėjo užpuolikų mašinos laisnį ir raportavo policijai.

Kada policija sulaikė areštuotų vyrų mašiną, tai joje rado pusantro svaro švyno įdėto į kojinę. Manoma, tuo švynu piktadariai sumušė ir Murphy, kuris palydėjo moteriškę namo.

Keturi areštuotieji vyrai turi policijos rekordus iš pirmesnių laikų. Rekordo neturi tik Izral.

Darbininkų Keitimas Darbo Sumažėjo

—v—

Ryšium su priemonėmis stabilizuoti darbą War Manpower Commission praneša, kad šių metų kovo ir balandžio mėnesius apie 13,4 nuošimčių visų darbininkų mainė savo darbavietes.

Įėjus galion darbininkų "išaldymui" prie darbų, darbininkų kilnojimasi gegužės ir birželio mėnesius siekė tik 11.2 nuo šimčių.

Pirkite tose krautuvėse, kurios garsinasi "NAUJIENOSE"

Suvalkiečiai Gražiai Pagerbė Augustiną Grygel

—v—

Šeštadienio vakare, rugpiučio 28 dieną, Marquette Parke, 7136 So. Richmond street, susirinko Lietuvių Suvalkiečių Draugijos choro nariai. Buvo keletas ir ne choristų, bet vis gerų draugų.

Apie 10 valandą vakare buvo pakviestas garbės svečias Augustinas Grygel už stalo. Visi draugai susėdo aplink stalą, kuris buvo apkrautas gėrimais ir gardžiais užkandžiais.

Pirmiausia išgerta į kaltininko Augustino Grygel sveikatą. Paskui visi vaišinosi ir gražiai kalbėjo apie garbės svečią. Suvalkiečių Draugijos pirmininkas J. Puniška pasakė trumpą kalbą, pasveikindamas Augustiną jo vardo dienos proga, kartu jis pagyrė jo gražius darbus. Augustinas Grygel yra Suvalkiečių Draugijos vice-pirmininkas ir geras draugijos rėmėjas.

Po valgių ir kalbų muzikantas William Jasmontas gražiai grojo polkutes ir valciukus, visi šoko, dainavo ir linksminos kartu, kaip viena šeima.

Pp. Augustinas ir Elžbieta Grygel gyvena nuosavame name 2919 West 65th street ir augina gražų sunų Algirdą. Jie daug darbuojasi Suvalkiečių Draugijoje ir Chore. Nuo savęs linkiu jiems daug tokių gražių pasveikinimų sulaukti.

— Choro rašt.
Ona Svirmickienė.

SUSIRINKIMAI

—v—

ROSELANDO LIET. KULTUROS DR-JOS mėn. susirinkimas įvyks ketvirtadienį, rugsėjo 2 d., 7:30 v. vak., Liet. salėje, 10413 S. Michigan Ave. —S. Dilis, rašt.

—v—

SLA 36-TOS KUOPOS mėn. susirinkimas bus trečiadienį, rugsėjo 1, Chicagos Liet. Auditorijoj, 3133 So. Halsted st. 7:30 val. vakaro. Nariai kviečiami dalyvauti.

—A. Kaulakis, rašt.

—v—

MORNING STAR KLUBAS laikys mėn. susirinkimą rugsėjo 2 d. 8 val. vakaro, Ign. Černiausko svetainėje, 3800 W. Armitage Ave. Visi nariai privalote buti šiame susirinkime ,nes yra daug svarbių dalykų apsvarstyti.

—M. Chepul, rašt.

REMKITE TUOS KURIE GARSINASI "NAUJIENOSE"

ANTHONY B. PETKUS
LAIDOTUVIŲ DIREKTORIUS
6812 S. Western Ave. — Telefonas GROVEHILL 0142
1410 S. 50th Ave. — Cicero, Illinois — Telefonas CICERO 2109
KOPLYČIOS VISOSE MIESTO DALYSE.

LAIDOTUVIŲ DIREKTORIUS
John F. Eudeikis
SENIAUSIA IR DIDŽIAUSIA LAIDOJIMO ĮSTAIGA
AMBULANCE
DIENĄ IR NAKTĮ
Visi Tel. YARDS 1741-1742
4605-07 So. Hermitage Ave.
4332—34 S. California Avenue
Telefonas LAFAYETTE 0727
Dykai KOPLYČIOS VISOSE CHICAGOS DALYSE
Klausykite musų radio programo pirmadienio ir ketvirtadienio vakarais nuo 8—iš stoties WGES (1390 kilo.)
Su POVILU ŠALTIMIERU

Laidotuvių Direktoriai

NARIAI Chicagos, Lietuvių Direktorių Asociacijos

Ambulance Patarnavimas Dieną ir Naktį
TURIME KOPLYČIAS VISOSE MIESTO DALYSE

J. LIULEVIČIUS
4348 SO. CALIFORNIA AVE. Phone LAFAYETTE 3572

P. J. RIDIKAS
3354 SO. HALSTED STREET 710 WEST 18th STREET
Telephone YARDS 1419

I. J. ZOLP
1646 WEST 46th STREET Phone YARDS 0781

MAŽEIKA
3319 LITUANICA AVENUE

EVANAUSKAS
Phones YARDS 1138—1139

LACHAWICZ IR SUNŲS
SKYRIUS 42-44 EAST 108th STREET Tel. PULLMAN 1270
2314 WEST 23rd PLACE Phone CANAL 2515

L. BUKAUSKAS
10821 SO. MICHIGAN AVENUE Phone PULLMAN 9661

ANTANAS M. PHILLIPS
3307 LITUANICA AVENUE Phone YARDS 4908

CLASSIFIED ADS.

FOR RENT—IN GENERAL
Rendai—Bendrai

RENDON 6 KAMBARIŲ flatas, (2-ros lubos) Brighton Park apylinkėj. Naujai išdekoruotas; maudynė ir kiti parankumai. Yra tuščias lotas ir garažas. Geistina, kad butų visi suaugę. 2534 W. 45th Pl. Savininkas vietoje. Tel. LAFayette 9578.

BUSINESS CHANCES
Biznio Progos

NORI MAINYTI TAVERNĄ, biznį. Ideališkas kampas, — į Real Estate biznį. Parduos už cash arba priims partnerį. Kreipkitės: Mrs. Marie McEwen, 6600 So. State St.

PARDAVIMUI BATŲ TAISYMO šapa. 5 gyvenimui kambariai užpakaly. Geras biznis. Pilnai įrengta. Išeina į Navy. 614 W. 18th St.

(Continued on page 6th)

Chicagos Draugijų, Kliubų Valdybos 1943 Metams

—v—

AMERICAN LITHUANIAN CITIZENS CLUB 12 WARDO VALDYBA 1943 METAMS: J. Yuška—pirmininkas, 7138 So. Rockwell St.; N. Klimas—pirm. pagelb., 4516 S. California Ave.; Paul J. Petraitis—nutar. rašt., 812 W. 33rd St.; L. S. Dagis—fin. rašt., 2902 W. Pershing Rd.; A. Kvedaras—kontr. rašt., 4246 S. Maplewood Avenue; Rose Litvinas—kasos glob., 4428 So. Western Ave.; J. Mikšis—kasierius, 3990 Archer Ave.; J. Balcitis—maršalka, 2880 W. 40th St.; Dr.-kvotėjas Dr. T. Dundulis, 4157 Archer Ave.; Kontrolės komisija: K. Adomonis, F. Jakavičia, F. Seiver, J. Balnis, Gust Green. Susirinkimai atsibuna kiekvieno mėnesio trečią (3) sekmadienį. Į klubą priimami vyrai ir moterys lygiomis teisėmis.

PALAIMINTOS LIETUVOS DR-JOS VALDYBA 1943 METAMS: Pirm. J. Jacka, 6504 So. Rockwell St., Republic 7929; Vice-pirmininkas Frank Bakutis, 2603 W. 69th St., Hemlock 4638; Rašt. Lucille S. Dagis, 2902 W. Pershing Road, Lafayettę 8120; Iždininkas Thomas S. Janulis, 3430 S. Morgan St.; Yards 4863; Fin. rašt. Frank A. Miklin, 4917 So. Komensky Ave., Lafayette 5211; Kasos Globėjas Frank Sherpetis; Kontr. Rašt. Frank Margevičia; Maršalka Vincas Balsis. Susirinkimai laikomi kas antrą trečiadienį kaip 7:30 val. vakaro Chicagos Lietuvių Auditorijoj, 3133 So. Halsted St.

GARFIELD PARK LIETUVIŲ VYRŲ IR MOTERŲ PAŠALPINIO KLUBO VALDYBA 1943 METAMS: Pirm.—George Medalinskas, 233 So. Central Ave.; Pirm. pagelb. —Jonas Yuknis, 210 S. Kildare Ave.; Finansų rašt.—C. Katallo, 4676 W. End Ave.; Nutar. rašt.—M. Medalinskas, 233 S. Central Ave.; Kasierius—J. M. Bruchas, 4029 W. Polk St.; Kontrolės rašt. —V. Manikas, 17 S. Springfield Ave.; Kasos globėjai: M. Davidonis ir A. Karoblis; Maršalka — K. Vertelka. Susirinkimai įvyksta kas antrą sekmadienį 1 val. popiet, Napoleon Hall, 3958 West 5th Avenue.

—v—

INSURANCE
(APDRAUDA)
- PILNĄ APDRAUDĄ AUTOMOBILIAMS
- APDRAUDĄ NAMŲ NUO UGNIES
- APDRAUDĄ RAKANDŲ
- APDRAUDĄ NUO VAGIŲ
- APDRAUDĄ LANGŲ
- TAVERNŲ ir namų savininkų, kurioje randasi tavernai, Public Liability apdrauda.
- KARO NUOSTOLIŲ apdrauda

NAUJIENŲ
Raštinėje per A. RYPKEVIČIŲ
1739 S. Halsted St.
Raštinė atdara kas vakaras iki 8. Šeštadieniais iki 4 val. po pietų. Sekmadieniais uždaryta.

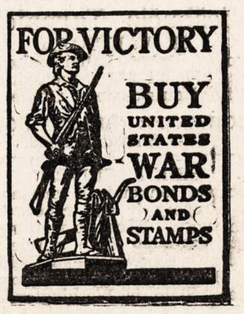

CLASSIFIED ADVERTISEMENTS

HELP WANTED—FEMALE

Darbininkių Reikia

(Continued from page 5th)

MERGINŲ ir MOTERŲ
KARINIO MAISTO PRAMONĖ

AUKŠČIAUSIA INDUSTRINĖ MOKESTIS

Pradžiai mokestis 62c. į valandą.
93c. po 8 valandų dienos darbo arba 40 valandų į savaitę
$1.24 į valandą 7 darbo dieną savaitėje.
5c. valandai naktimis, bonus dabar mokamas.
Nereikia mokėti unijos mokesčio.

SENIORITETO TEISĖS
GARANTUOTA DARBO SAVAITĖ.
Apmokamos atostogos po 1 metų tarnybos. Ligoninės išlaidos.
Gyvybės ir ligoj apdrauda.
TINKAMA PRIEŽIURA
KARO BONŲ DOVANOS
šalia Stock Yard'ų.
GERA TRANSPORTACIJA.

AGAR PACKING AND PROVISION CORP.
4057 SO. UNION AVE.
ARBA EMPLOYMENT OFFICE,
1236 MILWAUKEE AVE.

Moterių ir Merginų
BUKITE
PATRIOTIŠKOS!

ŠTAI KUR JUMS YRA DARBAS!
Sveikatos patikrinimas nereikalingas. Amžius nėra apribotas.
GERA MOKESTIS.
BENDRAS DIRBTUVĖS DARBAS.

★100% Karinis Darbas★
ATEIKITE ŠIANDIEN.

GITS BROS. MFG. CO.
1846 SO. KILBOURN AVE.

MERGINŲ ir MOTERŲ
LENGVAS DIRBTUVĖS DARBAS.

Gera Mokestis.
ATOSTOGOS SU BONUS.
100% Karinis Darbas
ATSIŠAUKITE:

Illinois Coil Spring Co.
2100 N. MAJOR AVE.,
5700 W. ir 1 blokas south nuo Grand Avenue.

Didelei Vidurmiesčio Apdraudos Kompanijai

Reikalingi sekami ofiso darbininkai
- FILE GIRLS
- MAIL CLERKS
- GENERAL OFFICE CLERKS

Patvrimas nebutinas.
5 DIENŲ SAVAITĖ.
Patogus Aair conditioned Ofisas.
Atsišaukite
FIREMAN'S FUND INSURANCE COMPANY.
175 W. JACKSON.
Room A 835, Matykit Mr. Cameron

Reikia Merginų ir MOTERŲ

Patyrusių ir nepatyrusių. Kepyklos darbas, veiterkų, food runners, bus girls, indų plovėjų. Dirbti musų Tea Room. Pastovus darbas. Atsišaukite į Employment Office, 3-čias aukštas, Marshall Field and Co., State ir Washington Sts.

Can and Jar Labelers

Šita butina industrija reikalauja jusų. Geriausia mokestis pradžiai, 40 valandų savaitė, plus viršlaikis laikas ir pusė. Šis darbas yra pastovus ir po karo. Geros darbo sąlygos ir gera transportacija. Dirbtuvė randasi north west sidėj. Matykite Mr. Raymond tarpe 8 ir 4 pirmadienį, ketvirtadienį ir penktadienį.

GREAT LAKES VARNISH WORKS, INC.
2215 N. Pulaski Road.

MERGINŲ IR MOTERŲ
DĖŽIU LANKSTYMO DARBAS,
Patyrimas nebutinas. Nuolat darbas
Reguliarus algos pakėlimas.

CHICAGO CARTON CO.
4200 So. Pulaski Road.

Viešbučio Tarnaičių
IR VALYTOJŲ.

Pastovus darbas. Labai maloni aplinka. $77 iki $80 į mėnesį. Atsišaukite Housekeepers' Office.

EDGEWATER BEACH HOTEL
5349 Sheridan Road.

REIKIA SIUVĖJŲ.
Patyrusių rankomis ir mašinų siuvėjų drapery ir slip cover departamentuose. Nėra butino reikalo turėti patyrimo šioje srityje. Mes jus išmokysime. Marshall Field and Co., 3-čias aukštas, Employment Office., State ir Washington.

HELP WANTED—FEMALE
Darbininkių Reikia

HELP WANTED—FEMALE
Darbininkių Reikia

KELLOGG
SWITCHBOARD & SUPPLY COMPANY
Įsteigta 1897 m.

Per 46 metus išdirbtinėtojai aukštos rųšies telefonų įrengimų.

MES IŠMOKINSIME MOTERIS

SUDĖSTYMO IR MAŠINŲ DARBO.

MOKĖSIME GERAS PRADŽIOJE ALGAS.

APSIMOKĖS JUMS
ATSILANKYTI IR SUŽINOTI APIE DAUGELĮ PUIKIŲ SIULOMŲ PROGŲ.

6650 SO. CICERO AVE.

— REIKIA —
MOTERU
— VALYTOJŲ —
— dėl —

OFISŲ TROBESIO
18 IKI 48 METŲ.
Darbo valandos:
nuo 6:00 popiet iki 2:30 ryto.
48 valandų savaitė.
53c. į valandą.
Laikas ir pusė už VIRŠLAIKĮ

PAKĖLIMAS ALGOS PO 6 MĖNESIŲ.

Employment Office
CHICAGO UNION STATION
516 W. Jackson.

Reikia MOTERŲ
PATYRIMAS NEREIKALINGAS

Dienų arba naktų darbas.
MALONIOS DARBO SĄLYGOS.

CONSOLIDATED BISCUIT COMPANY
1465 West 37th St.

REIKALINGA VIDUTINIO AMŽIAUS MOTERIŲ
Lengvas dirbtuvės darbas.
REIKALINGOJ DIRBTUVĖJ
PASTOVUS DARBAS.
CHICAGO MACARONI CO.,
2148 Canalport,
(arti 22 ir Morgan).

BENDRAS NAMŲ darbas, nėra skalbimo, nėra virimo. Buti čia arba namie. ARDmore 6015.

LENGVAS DARBAS MOKYTIS

Moterims. Patyrusios gauna 55c. į valandą. Pradinėms bus 50c. pradžiai. Laikas ir pusė už viršlaikį. Klauskite MR. PAUL.

RUBBER MILL,
401 N. MORGAN ST.

PATYRUSIO NAKTINIO grinder. $1.25 į valandą pradžiai. BEN ROCKLAN NIGHT WORK, 746 S. Halsted.

MARSHALL FIELD AND CO.
Turi vietos patyrusioms saldainių pakuotojoms, dippers. Atsišaukite į Employment Office, 3-čias aukštas.

REIKIA MERGINU į dirbtuvę. Lengvas sudėstymo darbas prie Radio condensers. Illinois Condensers Co., 1160 N. Howe St.

MARSHALL FIELD AND CO.
Turi vietas laikrodėlių taisytojams, kurie nedirba savo amate reikalingam kariniame darbe; taipgi yra vietų dėl silver engravers, jewelry repairmen (laikrodininkų), bead stringers, clock makers. Atsišaukite į Employment Office, 3-čias aukštas.

HOTELIUI TARNAITĖS. Malonios darbo sąlygos. Sekmadienį ir šventadienį nereikia dirbti. 505 Belmont.

OPERATORKŲ ir rankomis siuvėjų. Patyrusių prie geresnių sukneliu ir bliuskų. Nuolat darbas. Aukščiausia alga. 14 No. Michigan. kambarys 304.

REIKIA OPERATORKŲ.
Vestment dirbtuvėje. Patyrusių jėga varomų mašinų siuvimui. Pastovus darbas. Atsišaukite 23 North Franklin St.

MERGINOS BENDRAM namų darbui. Paprastas virimas. Nuolat, gera alga. 623 W. Patterson, Buckingham 0551.

VEITERKU ilgoms valandoms, 5½ dienų savaitė, pusė dienos šeštadienį, sekmadienį nedirbti. Įėjimas per lobby Burnham Bldg Restaurant, 160 N. La Salle St.

Punch Press Operatorių

DIENU IR NAKTŲ DARBAS;
Daug Overtime. Jeigu tik Norima;
Amžius Neaprubežiuotas.
Apsigynimo Darbas.

3600 W. POTOMAC AVE

MOTERU PRIE pataisymų darbo, prie geresnių kautu, siutų, sukneliu Reikia patyrimo. Pastovus darbas, gera mokestis. That Leavitt Shop, 546 Diversey Parkway.

REIKIA MOTERŲ dėl trumpų valandu arba pilno laiko darbui kafeterijoj; patyrimas nereikalingas; gera mokestis; sekmadienį nedirbti. Atsišaukite 4740 Cermak Rd.

CUTTERS PRESS OPERUOTOJŲ
PATYRIMAS NEBUTINAS

68c. į valanda. 48 valandu savaitė.
PASTOVUS DARBAS.

Thomas Moulind Floor Co.
4528 West 51st Street.

REIKIA
Moterų ir Merginų

Lengvas dirbtuvės darbas, patyrimo nereikia. Nuolat darbas ir progos umiai pažangai.

VIRŠLAIKIS IR APMOKĖTOS ATOSTOGOS.

KROLL BROS.
Manufacturers of baby carriages.
1801 S. Michigan Ave.

MERGINŲ ir MOTERŲ

Lengvas dirbtuvės darbas.

Turi buti 18 metų ar senesnės.
Darbo laikas:
DIENOMIS,
VAKARAIS
ir
NAKTIMIS.

Cook Chocolate Co.
1000 N. Ogden Ave.

MOTERS, PATYRUSIOS virėjos ir šeimininkės. Trys suaugę. Patrauklus kambarys ir maudynė. $20 į savaitę. Nėra skalbimo. Arti North Side. SUPerior 3276.

SIUVAMŲ MAŠINŲ OPERATORKŲ
Nuolat darbas. 50c. į valandą pradžiai. Bonus ekstra.
ASSOCIATED BAG AND APRON COMPANY,
222 W. Ontario St. 5 aukštas.

HELP WANTED—FEMALE
Darbininkių Reikia

Lengvas Dirbtuvės Darbas.
PAVIENĖMS ARBA VEDUSIOMS MOTERIMS.
Prie bindery darbo arba lengvo pakavimo ir vyniojimo darbo.
GALITE PASIRINKTI SAU VALANDAS TARPE:
8 ryto — 9 val. vakaro.
Mokestis pradžiai 50c. į valandą. plus bonus. Laikas ir pusė už virš 40 valandų darbą. Pastovus darbai dabar ir po karo. Taipgi yra vieta dėl High School studentų virš 16 metų, dirbti po mokyklos ir šeštadieniais.

SHELBY CRAFTCO CORP.
626 Jackson Blvd.
6-tas aukštas.

Bendras Namų Darbas
$20.00.
Pagelbėti virėjams, savas skalbimas, savas kambarys ir maudynė; buti čia arba namie. Bonus tinkamiems žmonėms. BUCkingham 8628.

MOTERŲ IR MERGINŲ
Rankomis siuvėjų, dalį laiko. Rytais arba vakarais. 8 ryto iki 12 dienos arba nuo 12:30 iki 4 popiet. Siuti guzikus ir snaps — skalbiamos suknelės. Gera mokestis. Nuolat darbas. Atsišaukite tuojaus.
KORACH BROTHERS,
913 W. Van Buren St.

PERSONAL
Asmenų Ieško

PITTSBURGH, PA.
Paieškau BALIO URBON iš Lietuvos nuo Grinkiškių, Valatkaičiukų kaimo. Gyveno ar gyvena 2924 Glaisgo St. Carlos St., Pittsburgh, Pa. Jis pats ar kas žinote Balį Urboną, prašome ateiti ar pranešti T. Dargiui, Am. Lietuvių konferencijos Prezidentui. Yra labai svarbus reikalas.

LOST AND FOUND
Rasta—Pamesta

PAMESTAS
konvertas su banko čekiais. Stamped endorsement Lawndale National Bank for account of A. Netsel. $25.00 atlyginimo už sugrąžinimą. A. NETSEL, ROckwell 3242.

MISCELLANEOUS FOR SALE
Įvairus Pardavimai

PARSIDUODA KARPENTERIO įrankiai (tools); carpet pad, 9x12; prosinimo lenta, prosas, indai, puodai, paduškos, baltiniai, firankos, moteriškų drabužių ir visokių smulkmenų. Viskas kaip naujas. 7121 S. Washtenaw, HEMlock 2377.

REAL ESTATE—FOR SALE
Namai Žemė—Pardavimui

PARSIDUODA NAMAS,
2 ŠTORAI, SALĖS ir 3 FLATAI
ANT ANTRŲ LUBŲ.

3½ flatų cottage šalyje. Parduosiu arba mainysiu į mažesnį namą. Vienai moteriai persunku. Tel. LAFayette 0427. 3824 South Kedzie Ave.

MARQUETTE PARK — 5 fletų po 3 ir 5 kambarius ir štoras. Murinis, kaip naujas, garu šildomas. Kaina $19,000.
4 fletai po 4 kamb., murinis, kampas, geram stovyje, garu šildomas. $16,800. Galima pirkti su 2% įmokėjimu. Taipgi pasirinkimas visokių mažų ir didelių namų. Z. S. MICKEVICE, 2506 W. 59th St. tel. REPUBLIC 7731.

GARY, IND.
Parsiduoda namukas labai pigiai. Savininkas ant vietos per 2 savaites. Joseph Dambrauskas, 1236 — 18th Avenue.

---

2 FLATŲ MURO NAMAS, po 4 kambarius. Gražioj Marquette Parko kolonijoj. Parduoda pigiai. Priims automobilį arba lotą kaipo dalį įmokėjimo. GROvehill 1965.

---

5 KAMBARIŲ BUNGALOW pardavimui arba rendai Melrose Parke Dėl susitarimo rašykite angliškai. Savininkas. Fred Savchuk, 932 W. 19 St., Chicago.

IŠ PRIEŽASTIES LIGOS parduoda 2 flatų shingles 4—4 kambarių namą. Gerame stovyje. Prieinama kaina. Savininkas, 2 aukštas, 5225 So. Justine St.

---

6 kmb. muro bungalow
Didelė moderniška cabinet virtuvė; didelis gyvenimui kambarys; tile maudynė, Venetian blinds; dideli porčiai, karštu vandeniu šildoma. Yra garažas. Matykite šį gražų namą. Savininkas
6528 So. Talman Ave.

FARMS FOR SALE
Ukiai Pardavimui

Michigan
160 AKRU, arti Hillsdale Co. Budinkų setas, moderniški, gerai pataisyti; elektrika, pakankamai vandens; geros tvoros; sodnas. Išmokėjimais. Rašykite Leon Rich, Hillsdale, Michigan.

HELP WANTED—MALE-FEMALE
Reikia Darbininkų-Darbininkių

DŽENITORIŲ
DIENOMIS arba NAKTIMIS
★ Laisvų nuo Drafto ★
— taipgi —
REIKIA DŽENITORKŲ
NAKTŲ DARBUI
AUKŠČIAUSIA MOKESTIS.
Matykite Steve Hartzick, Service Department, 9tas aukštas.

MERCHANDISE MART,
WHITEHALL 4141.

APSIGYNIMO DARBAS TURI VYRIAUSIĄ PIRMENYBĘ

REIKIA:
- TOOL AND DIE MAKERS
- PUNCH PRESS OPERUOTOJŲ
- ASSEMBLERS VYRŲ IR MOTERŲ.

Patyrusių ir Nepatyrusių.
DIENŲ arba NAKTŲ DARBAS.
Kurių sveikata silpna, gali čia dirbti lengvą darbą.

BADGER TOOL AND MFG. CO.
1501 W. POLK STREET
Tel. CANal 5510.

VYRŲ IR MOTERŲ
Lengvas dirbtuvės darbas. Patogioj vietoje.
Gera Mokestis.
Malonios darbo sąlygos.
Reikalingas pilietybės įrodymas.

General Etching and Mfg. Co.
3070 W. GRAND AVENUE
prie Albany Ave.

VYRŲ ir MOTERŲ
ŽIURĖKITE ATEITIN IR BUKITE TIKRI!

Pastovus Darbas.
Tekstilės Industrijoj.

Nepaprasta proga darbininkams, kurie ieško pastovaus darbo, čia jį ras, — didelėj ilgamenėj įmonėje, kuri gamina pakankamai reikmenų.
DIDELIS NUOŠIMTIS MUSŲ GAMYBOS YRA TIKTAI
Karinė Produkcija

PATRAUKLIOS MOKESTYS.
PLUS
mėnesiniai cost-of-living bonus'ai ir dalyvavimas pelno dalyje pagal planą, kuris prasidėjo 1933 m.

TAIPGI
Kompanija užmoka apdraudą, nesveikatos pašalpą, social security, apmokamos atostogos, medikalė priežiura. Darbininkai turi savo Credit Union; taipgi dalyvauja ligoninės apsaugos reikale.

APSAUGA BLOGAIS LAIKAIS.
Kompanija puiku rekorda darbininkų apsaugos 1920 ir 1931 metais.

Geros Darbo Sąlygos
Momerniški įrengimai, maloni samdytojų draugystė ir visos kitos sąlygos yra pilnai patenkintos.

Jeigu jųs dabar dirbate pilną laiką kariniame darbe ir ten esate reikalingas, neatsišaukite.

THE WESTERN SHADE CLOTH CO.
22nd AND JEFFERSON STS.,
CHICAGO, 16, ILLINOIS.

REIKIA MOTERŲ
BAKERY SALES COUNTER
MERGINU.
VEITERKŲ
Patyrimas nebutinas. Sekmadieniais nereikia dirbti. Valgis ir uniformos
VYRŲ
STORE ROOM MAN.
BUS BOYS.
COUNTERMAN.

HARDING'S
68 W. Madison.
Kreipkitės į Miss Fitts, 2 aukštas.

Inside Messengers

Pastovus darbai, 5 dienų savaitė. 38¾ valandos. Gera mokestis pradžiai. Geriausia proga paukštinimui. Kitos patrauklios naudos.

CIVIC OPERA BUILDING
MISS PINKNEY.
FRANKLIN 0266.

VYRŲ IR MOTERŲ dirbti virtuvėje vasarnamyje. Geros algos; pastovus darbas. Eagle Island. Route 2, Kankakee, Ill. MOMence 92313.

FURNITURE-FIXTURE FOR-SALE
Rakandai ir Įtaisai Pardavimui

PARDAVIMUI LOVOS, KAMODĖS, dining room setas ir kaurai. RAUSCH, 6122 So. Whipple St., HEMlock 2157.

HELP WANTED—MALE
Darbininkų Reikia

REIKIA BUČERIŲ IR DARBININKŲ
KARINĖ MAISTO ĮMONĖ
AUKŠČIAUSIA MOKESTIS
PRAMONĖJE.
Nereikia mokėtis unijos duoklių.
SENIORITETO TEISĖS.
GARANTUOTA DARBO SAVAITĖ
APMOKĖTOS ATOSTOGOS PO 1 METŲ TARNYBOS.
HOSPITALIZACIJA.
GYVYBĖS IR LIGOJE APDRAUDA
UŽ RYŽTINGUMA KARO BONŲ DOVANOS.
šalia Stock Yardų.
Gera ransportacija.

AGAR PACKING AND PROVISION CORP.
4057 SO. UNION AVE.
arba Employment Office.
1236 MILWAUKEE AVE.

REIKIA
VYRŲ ir VAIKINŲ
BUKIT PATRIOTIŠKI!
ŠTAI KUR JUMS YRA DARBAS!
Sveikatos patikrinimas nereikalingas. Jusų amžius nėra apribotas.
GERA MOKESTIS.
BENDRAS DIRBTUVĖS DARBAS.
★100% Karinis Darbas★
ATEIKITE ŠIANDIEN.

GITS BROS. MFG. CO.
1846 SO. KILBOURN AVE.

Reikia VYRŲ
PATYRIMAS NEREIKALINGAS

Dienų arba naktų darbas.
MALONIOS DARBO SĄLYGOS.

CONSOLIDATED BISCUIT COMPANY
1465 West 37th St.

REIKALINGAS VYRAS — nesvarbu amžius. Lengvas dirbtuvės darbas. I. M. Friedman, 171 West Lake.

Puodų Plovėjų
War plant kafeterijoj. Geriausia mokestis. Malonios darbo sąlygos. Uniformos ir valgis dykai. Atsineškite gimimo metrikus arba pilietybės popierius. Atsišaukite į Mr. Baker,
DOUGLAS AIRCRAFT CAFETERIA,
Park Ridge, Ill.

GARAS DARBAS LAUKIA JUSŲ
BUTINAS APSIGYNIMO DARBAS PLUNKSNU DIRBTUVĖJE.
Lengvas dirbtuvės darbas.
GERA MOKESTIS.
Daug viršlaikio. Geriausios darbo sąlygos. Pastovųs darbai dabar ir po karo.

ATEIKITE ŠIANDIEN!
SANITARY FEATHER CO.
5034 So. State Street.

REIKIA VYRŲ DIRBTUVĖS DARBUI.
68c. į valandą. Laikas ir pusė už virš 40 valandų. 54 valandų savaitė.
PATYRIMAS NEBUTINAS.
Pastovus darbas.
THOMAS MOULDING FLOOR CO.,
4528 W. 51st Street.

BUS BOYS
Pastovus darbas. Gera mokestis. Malonios darbo sąlygos.
Atsišaukite Timekeepers' Office.
EDGEWATER BEACH HOTEL,
5349 Sheridan Road.

VAIKINŲ IR VYRŲ
DĖŽIŲ LANKSTYMO DARBAS.
Patyrimas nebutinas. Nuolat darbas.
Reguliarus algos pakėlimas.

CHICAGO CARTON CO.
4200 So. Pulaski Road.

Indų Plovėjų
War plant kafeterijoj. Geriausia mokestis. Malonios darbo sąlygos. Uniformos ir valgis dykai. Atsineškite gimimo metrikus arba pilietybės popierius. Atsišaukite Miss Roberts.
AMERTORP PLANT CAFETERIA,
7500 W. Roosevelt Road.

HELP WANTED—MALE
Darbininkų Reikia

UPHOLSTERERS. PATYRUSIŲ. Unijinų mokestis. Pastovus darbas. ATLAS MATTRESS and BEDDING CO., 1936-38 So. Halsted St.

REIKIA VYRŲ
Nakties valymo darbui. Valandos—7 vakaro iki 2:30 ryto. Gera mokestis, pastovus darbas. Malonios darbo sąlygos. Atsišaukite Employment Office, 9-tas aukštas.
THE FAIR STORE
STATE AND ADAMS

TRIMMERS, taipgi visokis siulių nuprosinimo darbas. Vyriški kautai. 308 W. Van Buren. 3 lubos.

REIKIA VYRŲ
38 metų arba senesnių.
DIRBTUVĖS DARBAS.
GERA MOKESTIS.
Geros darbo sąlygos.
LAIKAS IR PUSĖ UŽ VIRŠ 40 VALANDŲ DARBO.
THE *Coca-Cola CO.*
1032 S. Pulaski Road.

Patyrusių Hand Screw Machine Operators
Aukščiausia mokestis. Daug viršlaikio. Pastoviai—dienų šiftai.
MOTO-SWAY
4030 S. GREEN ST.

DARBININKŲ
ir šiaip patvrusių darbininkų pastoviam darbui maliavų dirbtuvėj. Gaminame reikalingas karui medžiagas.
V. J. DOLAN and CO.
1930 N. LARAMIE AVE.

LUMBERIO DARBININKŲ prie sukrovimo lentų. Nuolat darbas, gera mokestis prie defense housing Edward J. Bahe Co., 2340 Nelson Street.

REIKIA BATSIUVIO. Pastovus darbas. gera mokestis. AL'S SHOE REBUILDERS, 10457 S. Ewing Ave.

LAIKRODININKŲ
Patyrusių, retail store. Pradžiai $60. Pastovus darbas. GREEN JEWELRY STORE, 7856 So. Halsted St.

VYRŲ IR VAIKINŲ
Lengvas dirbtuvės darbas. Patyrimas nebutinas. 48 valandų savaitė. Laikas ir pusė už virš 40 valandu. Eagle Grinding Wheel Co., 2519 W. Fulton.

MEDŽIO DARBININKŲ
Cabinet makers, assmeblers, pagelbininkų, sanders. Karinis darbas. Doesch and Bauer, 1534 Altgeld.

LAIKRODININKO. Darbas su ateičia. Aukščiausia mokestis bile kuriam kompetentiškam laikrodininkui, nežiurint tautybės arba lyties. Regal Crown Jewelers, 352 E. 47th Street.

COAL HIKERS ir trokų pagelbininkų. Dienų arba šmotų darbas. Western Fuel Co., 2627 W. Adams ir 4800 W. Lake Street.

VALYTOJU. NUOLAT darbas. 8 valandu diena. 50c. į valandą.
PARKWAY HOTEL,
2100 Lincoln Park West.

KRIAUČIAUS. Visokis darbas. Pastovus darbui žmogui.
921 W. 63rd St.

CABINET MAKERS
LAIKAS IR PUSĖ UŽ VIRŠLAIKI DARBĄ
GULBRANSEN CO.,
816 N. KEDZIE AVE.

REIKALINGAS ANTRARANKIS kepėjas prie duonos. Pastovus darbas. 738 W. 31st St.

VYRŲ PAGELBININKŲ PRIE trokų ir valymo departamente, gera mokestis. Atsišaukite Lorel Rug Co., 4249 Lincoln Ave.

RAKANDŲ NUBAIGĖJO — patyrusio service man dėl darbo viduje ir lauke. Keevan Sadock, 1018 So. Wabash.

PLUMBING, HEATING Supply Store reikalauja vyro, patyrimas nebutinas; geriausia proga progresuoti. Nuolat darbas, gera mokestis. Louis Gersten Co., 2450 Milwaukee.

PLOŠČIŲ OPERATORIŲ; patyrusių prie special order darbo; savaitinis darbas; ilgas sezonas. Eisler Bros., 23 E. Jackson.

ERRAND BOYS 16—17 metų — shipping room darbas. Schetnitz, 327 W. Jackson.

REIKALINGAS VAIKINAS for errands ir mokytis amato bindery, 50c.—55c. į valanda. Laikas ir pusė už viršlaikį; tikra proga progresuoti. Central Bindery & Loose Leaf Co., 501 Plymouth Court, 6-as aukštas.

MEDŽIO DARBININKŲ
Stock and rip sawers. Stickers, shapers and trim sawers. Daug viršlaikio. Pilna arba dalį laiko.
KROLL BROS.,
Manufacturers of Juvenile furniture.
1801 S. MICHIGAN AVE.