The First and Greatest Lithuanian Daily in America
NAUJIENOS
THE LITHUANIAN DAILY NEWS
PUBLISHED BY THE LITHUANIAN NEWS PUB. CO., INC.
1739 South Halsted Street, Chicago, Illinois
Phone CANal 8500
Pirmas ir Didžiausias Lietuvių Dienraštis Amerikoje

NAUJIENOS
THE LITHUANIAN DAILY NEWS
Entered as second-class matter March 7, 1914 at the Post Office at Chicago, Ill., under the Act of March 3, 1879

The First and Greatest Lithuanian Daily in America
NAUJIENOS
THE LITHUANIAN DAILY NEWS
PUBLISHED BY THE LITHUANIAN NEWS PUB. CO., INC.
1739 South Halsted Street, Chicago, Illinois
Phone CANal 8500
Pirmas ir Didžiausias Lietuvių Dienraštis Amerikoje

VOL XXX | Kaina 3c | Chicago, Ill., Trečiadienis, Rugsėjo-September 15 d., 1943 | No. 217

AMERIKIEČIAI TRAUKIASI SALERNO FRONTE

TRYS VOKIEČIŲ ŠARVUOTOS DIVIZIJOS PUOLA GEN. M. CLARK ARMIJĄ

Vokiečiams pavyko pralaužti amerikiečių fronto linijas dviejose vietose

SĄJ. ŠTABAS Š. AFRIKOJ, rugs. 14 d. — Gen. Eisenhower pasiuntė naujų sustiprinimų į Salerno fronto ruožą, kur nuo pirmadienio dieną ir naktį eina nepaliaunamos kovos, šiandien paskelbė štabas.

Trys vokiečių tankų divizijos, kurios kovojo prieš britus ir amerikiečius Sicilijoj, smarkiai puola amerikiečius. Ypatingai smarkiai naciai puola pietiniame fronto ruože. Vokiečiams pavyko pralaužti amerikiečių fronto linijas dviejose vietose.

Patyrę karininkai tvirtina, kad Salerno srities kovos prilygsta Galipolio kovoms, kurios vyko praeito karo metu. Amerikiečiai užėmė 24 mylias pajurio, bet nepajėgė prasimušti į Napolį ir atimti iš vokiečių svarbaus strateginio kelio, kuris eina aukštumoje. Pranešimai sako, kad pats Salerno miestas kelis kartus perėjo iš vienų rankų į kitas.

Aštuntoji britų armija skuba amerikiečiams pagalbon. Šiandien ji užėmė Cosenza miestą ir uostą, bet iš Cosenza iki Salerno dar yra 100 mylių kalnuoto kelio. Kiti britų kariuomenės daliniai užėmė Bari ir veržiasi į šiaurę, bet ir iš ten į Salerno virš 100 mylių.

Salerno srityje kovoja 15-oji ir 16-oji vokiečių divizijos, kurios jau kovėsi Afrikoje. Be to, šiame fronto duože randasi ir Goeringo šarvuotoji divizija. Vokiečiai greičiau pasiunčia sustiprinimų, nes jų bazės yra žymiai arčiau. Amerikiečiams tenka viską siųsti vandeniu arba lėktuvais.

(Vokiečių radijas skelbia esą jiems pavykę atmušti amerikiečių puolimus, o vėliau pasekmingai pulti Eboli srityje. Nacių aviacija esą padariusi didelių nuostolių pakraštyj iškeltai ir keliamai Amerikos kariuomenei. Nacių radijas skelbia esą sąjungininkai iškėlė daugiau kareivių į pietus nuo Salerno, Policastro srityje. Sąjungininkai nepatvirtino šių žinių.)

Amerikos aviacija dominuoja padanges Salerno laukuose, nors kiekvieną kartą atskrenda vis daugiau nacių eskadrilių. Nuo lėktuvnešių pakilę Amerikos lakunai numušė 10 vokiečių lėktuvų.

AMERIKIEČIAI BOMBARDAVO MAKASAR, PUOLA JAPONUS LAE FRONTO RUOŽE

Kuomintang pasmerkė komunistų pastangas ardyti vienybę ir kenkti karo eigai

SĄJ. ŠTABAS PACIFIKE, rugs. 14 d. — Amerikos lakunai bombardavo japonų karo bazes ir karo medžiagos sandėlius Makasar srityje, skelbia štabas.

Lakunai išmetė 27 tonas sprogstamos medžiagos ir sukėlė didelių gaisrų.

Iš Salamua srities pasprukę japonai skuba prie Lae, bet ir čia jiems jau karšta. Lae srityje Australijos ir Amerikos kareiviai puola japonus iš visų pusių.

Komunistai padeda japonams Kinijoj

ČUNKING, Kinija, rugs. 14 d. — Kuomintango vykdomasis komitetas pasmerkė Kinijos komunistų partijos maištingus veiksmus krašto viduje.

Kuomintangas pareiškė vilties, kad komunistai nustos ardyti krašto vienybę ir nekenks kiniečių karo pastangoms prieš japonus.

Komitetas priminė komunistams 1937 metų nutarimą, kuris pataria paleisti komunistų partiją ir visą komunistinę valdžią.

Žuvo daug J.A.Valstybių lėktuvų

WASHINGTON, D. C., rugs. 14 d. — Sekretorius Knox šiandien paskelbė, kad Paramuširo bazės bombardavimo metu žuvo daug J.A.Valstybių lėktuvų.

Japonams pavyko numušti 4 lėktuvus, bet į bazes negrįžo 10.

Manoma, kad kiti 6 lėktuvai buvo priversti nusileisti dėl blogo oro. Lakunai padarė daug nuostolių japonų laivynui.

Atsistatydino Bolivijos kabinetas

LA PAZ, Bolivija, rugs. 14 d. — Šiandien Bolivijos ministerių kabinetas atsistatydino.

Atsistatydinimo priežastimi yra atstovų rumų nutarimas pravesti tardymą apie valdžios elgėsį Catavi kasyklų streiko metu.

Praeitą žiemą valdžia pasiuntė kareivius į streiko vietą, kurie nušovė daug darbininkų.

Visur italai priešinasi vokiečiams

LONDONAS, rugs. 14 d. — Patirta, kad pačioje Romoje italų kareiviai dar priešinasi vokiečiams, kovos eina miesto gatvėse.

Įvairiose Balkanų vietose, net pačiame Belgrade, italų daliniai susišaudė ir tęsia kovas su vokiečiais.

Juodkalnijos kalnuose du tukstančiai italų kovoja prieš nacių divizijas.

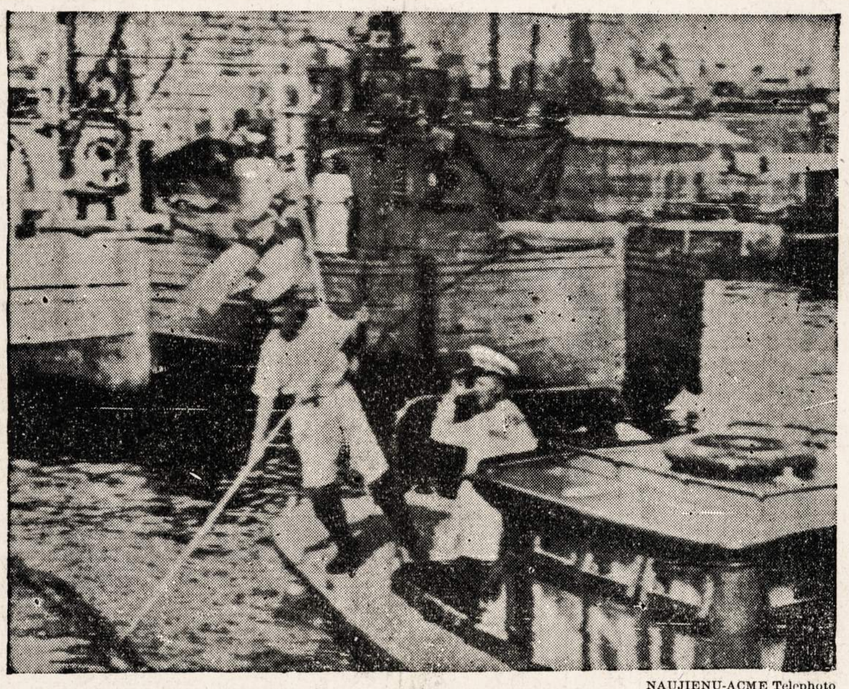

NAUJIENŲ-ACME Telephoto

Admirolas D'Zara, Italijos laivyno viršininkas, Maltos muito trobesyje. Į Maltą jis atvyko tartis su admirolu Sir Andrew Browne Cunningham, sąjungininkų vyriausiu Viduržemių laivyno vadu, dėl Italijos laivyno pasidavimo.

Negali išaiškinti žudiko

HOLLYWOOD, Cal., rugs. 14 d. — Policija negali išaiškinti paslaptingo žudiko, kuris atėmė gyvybę artistui David G. Bacon.

Bacon rastas negyvas jo paties automobilyje. Viena moteris matė automobilyje du vyrus, bet jų nepažįsta.

Užmuštojo žmona sako, kad josios vyras jokių asmeniškų priešų neturėjęs. Bacon supiaustytas peiliu.

Malton atplaukė 77 italų laivai

SĄJ. ŠTABAS Š. AFRIKOJ, rugs. 14 d. — 77 italų karo laivai atplaukė į Maltos uostą, šiandien paskelbė sąjungininkų štabas.

Jų tarpe yra 5 kovos laivai, 19 narlaivių, 27 destrojeriai, 6 korvetės, 1 kreiseris ir keli mažesni laivai.

— Anglų rašytojo G. B. Shaw žmona mirė. Ji buvo 67 metų amžiaus, pats Shaw eina 87 metus.

— Japonų laivas "Teia Maru" išplaukė su J.A.Valstybių piliečiais iš Tokijo. Jie bus pakeisti į japonus portugalų kolonijoj.

— Tvirtinama, kad vokiečiai pradėjo traukti savo kariuomenę iš Suomijos šiaurės.

— Olandijos pakraščiuose britų karo laivai torpedavo nacių transporto laivus.

ŠIOS DIENOS KARO VEIKSMAI

ITALIJOJ: Vokiečiai pralaužė amerikiečių linijas Salerno fronte. Amerikiečiai numušė 10 vokiečių lėktuvų. Britų kariuomenė užėmė Cosenza ir Bari.

RUSIJOJ: Sovietų kariuomenė užėmė Brianską, stumiasi pirmyn Poltavos fronte.

N. GINĖJOJ: Sąjungininkai užėmė Salamaua, supa japonus Lae srityje. Amerikos aviacija bombardavo Makasarą.

SOVIETŲ ARMIJA ĮŽENGĖ Į BRIANSKĄ, KURĮ VOKIEČIAI SAKOSI EVAKUAVĘ

Šiaurės Italijoj valdžion grįžę fašistai pradėjo persekioti Mussolinio priešus

LONDONAS, rugs. 14 d. — Sovietų kariuomenė praeitą naktį įžengė į Brianską, šiandien paskelbė Maskvos radijas.

Šį rytą vokiečių kariuomenės vadovybė paskelbė esą ji įsakiusi savo kariuomenei evakuoti Brianską fronto išlyginimo sumetimais.

Brianskas yra svarbus geležinkelio centras, kuris padėjo aprupinti karo medžiaga didelius plotus. Manoma, kad vokiečiai bus priversti trauktis iki Dniepro.

Š. Italijoj vėl valdo fašistai

BERNAS, Šveicarija, rugs. 14 d. — Svarbesnius šiaurės Italijos miestus vėl pradėjo valdyti fašistai, sako žinios iš Italijos.

Išsislapstę fašistai ištraukė savo uniformas ir pradėjo persekioti visus fašizmo priešus. Fašistai pradėjo siausti Milano, Turino ir Bologna miestuose.

Fašistai, sužinoję apie Mussolinio išlaisvinimą, suruošė net demonstracijas.

Tikintieji rupinasi popiežiaus likimu

BERNAS, Šveicarija, rugs. 14 d. — Patirta, kad tikintieji yra susirupinę popiežiaus likimu, kuris yra nacių gen. Kesselringo belaisviu.

Manoma, kad popiežius pasitrauks iš Vatikano, jeigu Roma taps kovos lauku.

Romoj gyvenusieji kardinolai ir vyskupai nuskubėjo į Vatikaną.

Amerikiečiai smarkiai nukentėjo

LONDONAS, rugs. 14 d. — Vokiečių radijas šiandien pranešė, kad Eboli srities kovų metu nukentėjo nuo 8,000 iki 10,000 amerikiečių.

Vokiečiai giriasi esą jiems pavykę paimti nelaisvėn apie 8,000 J.A.Valstybių kareivių. Nacių lakunams esą pavykę uždegti kreiserį ir paliesti tris transporto laivus.

Vokiečių artilerija apšaudo amerikiečius, nes jie nepajėgė užimti pakankamai didelių plotų.

Mussolini tariasi su Hitleriu

BERNAS, Šveicarija, rugs. 14 d. — Tvirtinama, kad Benito Mussolini visą laiką telefonu tariasi su Hitleriu apie naujai susidariusią padėtį.

Mussolini rengiasi sudaryti fašistinę Italijos valdžią, kuri planuoja visiškai panaikinti Italijos monarkiją.

Mussolini rengiasi sudaryti fašistinę armiją kovai prieš sąjungininkus.

Naciai areštuoja italų karininkus

BERNAS, Šveicarija, rugs. 14 d. — Patirta, kad vokiečių policija areštavo ir internavo daugiau, negu 100 Italijos karininkų, kurie dirbo prie italų karo atstovybės Berlyne.

Suimti visi karininkai, kurie pasižadėję lojaliai dirbti marš. Badoglio valdžiai.

Geštapo pradėjo areštuoti ir Italijos darbininkus.

ORAS

Vėsesnis.

Saulė teka — 6:31; leidžiasi — 7:01.

PREZIDENTAS PASIUNTĖ KONGRESUI RAŠTĄ DĖL ĮSTATYMO PRIERAŠO

Kongresas neturi teisės bausti pareigunų jų neišklausęs, tvirtina Rooseveltas

WASHINGTON, D. C., rugs. 14 d. — Prezidentas Rooseveltas šiandien pasiuntė kongresui raštą, kuriame informuoja įstatymus leidžiančią įstaigą apie jos padarytas klaidas. Prezidentas sako, kad prie biudžeto pridėtas prierašas yra priešingas J.A.Valstybių konstitucijai, ir eina prieš prezidento ir teisingumo departamento teises.

Kongresas nutarė uždrausti mokėti algas Virginijos salų sekretoriui Robert Lovett, ir susisiekimo departamento tarnautojams William Dodd bei Goodwin B. Watson. Prezidentas sako, kad bausti valdininkus gali tiktai teismas, kuris privalo jų išklausyti. Kongreso nutarimas yra priešingas šiems konstitucijos nuostatams.

Senatas buvo priverstas priimti šį kongreso nutarimą, nes buvo reikalas patvirtinti biudžetą.

Prezidentas negalėjo vetuoti, nes apsaugos reikalai neleido laiko gaišti, bet dabar jis praneša kongresui, jog tai yra neteisėtas nutarimas.

Senatorius Wheeler deda pastangas pravesti įstatymą, kuris draustų valdžiai šaukti karo tarnybon tėvus.

Prezidentas tariasi su lyderiais

WASHINGTON, D. C., rugs. 14 d. — Prezidentas Roosevel tas pakvietė į Baltuosius Rumus svarbesnius kongreso lyderius.

Pasitarime dalyvavo viceprezidentas Wallace, atstovų rumų pirmininkas Rayburn, senato daugumos lyderis Barkley ir atstovų rumų daugumos lyderis McCormick.

Prezidentas tarėsi su finansų departamento atstovais dėl galimų naujų mokesčių.

Negrįžo J.A.Valstybių narlaivis

WASHINGTON, D. C., rugs. 14 d. — J.A.Valstybių narlaivis "Grenadier" negrįžo į savo bazę, šiandien paskelbė laivyno departamentas.

Manoma, kad šis narlaivis padarė labai didelių nuostolių japonų transporto laivams pietų Pacifike.

Sekmadienio naktį japonų lėktuvai užpuolė J.A.Valstybių karo bazę Funafuti, kuri randasi Ellice salyne. Pavyko numušti vieną japonų lėktuvą.

— Vichy valdžios valdininkai apleidžia vietas ir bėga užsienin. Kitus valdininkus slapti teroristai žudo.

Sąjungininkai padeda sukilėliams

KAIRAS, Egiptas, rugs. 14 d. — Aukšti sąjungininkų karininkai padeda jugoslavams vesti kovas prieš vokiečius, praneša atsakomingų jugoslavų valdžios atstovai.

Kovotojai kontroliuoja didelius Bosnijos ir Dalmatijos plotus.

Dažnai įvyksta susirėmimai tarp vokiečių, užmegzti ryšiai su italais.

Naciai pabėgo iš Špicbergeno

LONDONAS, rugs. 14 d. — Trečiadienio rytą vokiečių karo laivai pasirodė špicbergeno pakraščiuose, bet netrukus jie vėl pasitraukė į Norvegijos fjordus.

Vokiečiai pabijojo stiprių britų karo laivų, kurie artėjo prie špicbergeno.

Bojiloff sudarė bulgarų kabinetą

LONDONAS, rugs. 14 d., — Berlyno radijas šiandien pranešė, kad buvęs finansų ministeris Dobri Bojiloff sudarė naują Bulgarijos ministerių kabinetą.

Buvęs premjeras Bogdan Filov išrinktas regencijos nariu, todėl ir pasitraukė iš valdžios.

— Turkai praneša, kad sąjungininkai jau iškėlė kareivių Rhodes saloje.

— Karo departamentas rengiasi klasifikuoti visus stovyklose laikomus japonus.

— Kongreso komitetai jau pradėjo svarstyti naujus įstatymų projektus.

Vėliausios Naujienos

— Sąjungininkai pasiuntė sustiprinimų į Salerno frontą, jiems pavyko stabilizuoti vokiečių pralaužtą frontą, praneša Alžiro radijas.

— Stiprios sąjungininkų aviacijos eskadrilės bombardavo vokiečių aerodromus šiaurės Prancuzijoj ir Belgijoj.

— Karo teismas nutarė sumažinti pulk. Colman laipsnį iki kapitono už paleidimą šuvių į kareivį.

— Gen. Marshall ir adm. King iškviesti liudyti kongreso komitetuose apie reikalą šaukti tėvus karo tarnybon.

— Teisėjas Rosenman atsisakė nuo savo vietos New Yorke. Jis paskirtas prezidento Roosevelto patarėju.

— Alžiro radijas siunčia įsakymus italams, kurie tęsia kovą prieš vokiečius Italijos šiaurėje ir pačioje Romoje.

— Šveicarai pakartotinai tvirtina esą Mussolini buvo sargybinio nušautas, kai nacių parašiutininkai nusileido jo išlaisvinti.

KODĖL KENTĖTI DĖL KOJŲ? D-RO Blaszczynskio Gyduolės gaunamos vaistinėse, pagelbės Jums! BOROCYL Milteliai nuo niežėjimo, perdidelio prakaitavimo, prasto kvapsnio ir užkrėtimo odos, iššaukiančios atleto koją. BOROCYL skystis lengvoms žaizdoms, nuo perštėjimo, nudegimo, susižeidimų ir visokių odos ligų.
BOROCYL CO., 1200 N. Ashland Av. Tel. BRUNS. 7209

Jei Kam Reikalingi Pinigai
Duodam PASKOLAS
ant Pirmų Morgičių
UŽ MAŽESNĮ NUOŠIMTĮ
BE KOMIŠINO
Patarnavimas Greitas ir Teisingas

UNDER U. S. GOVERNMENT SUPERVISION.
STANDARD FEDERAL SAVINGS
and LOAN ASSOCIATION of CHICAGO
JUSTIN MACKIEWICH, Pres. and Mgr.
4192 Archer Avenue • Virginia 1141

LAIDOTUVIŲ DIREKTORIUS
John F. Eudeikis
SENIAUSIA IR DIDŽIAUSIA LAIDOJIMO ĮSTAIGA
AMBULANCE
DIENĄ IR NAKTĮ
Visi Tel. YARDS 1741-1742
4605-07 So. Hermitage Ave.
4332—34 S. California Avenue
Telefonas LAFAYETTE 0727
Dykai KOPLYČIOS VISOSE CHICAGOS DALYSE
Klau ykite musų radio programo pirmadienio ir ketvirtadienio vakarais nuo 8—iš stoties WGES (1300 kilo)
Su POVILU ŠALTIMIERU

ANTHONY B. PETKUS
LAIDOTUVIŲ DIREKTORIUS
6812 S. Western Ave. — Telefonas GROVEHILL 0142
1410 S. 50th Ave. — Cicero, Illinois — Telefonas CICERO 2109
KOPLYČIOS VISOSE MIESTO DALYSE.

Laidotuvių Direktoriai

NARIAI Chicagos, Lietuvių Direktorių Asociacijos

Ambulance Patarnavimas Dieną ir Naktį
• TURIME KOPLYČIAS VISOSE MIESTO DALYSE

L. BUKAUSKAS
10821 SO. MICHIGAN AVENUE — Phone PULLMAN 9661

ANTANAS M. PHILLIPS
3307 LITUANICA AVENUE — Phone YARDS 4908

J. LIULEVIČIUS
4348 SO. CALIFORNIA AVE. — Phone LAFAYETTE 3572

P. J. RIDIKAS
3354 SO. HALSTED STREET — 710 WEST 18th STREET
Telephone YARDS 1419

I. J. ZOLP
1646 WEST 46th STREET — Phone YARDS 0781

MAŽEIKA — EVANAUSKAS
3319 LITUANICA AVENUE — Phones YARDS 1138—1139

LACHAWICZ IR SUNŲS
SKYRIUS 42-44 EAST 108th STREET — Tel. PULLMAN 1270
2314 WEST 23rd PLACE — Phone CANAL 2515

ŽEMAIČIAI RENGIASI PRIE KĄ NORS TOKIO DIDELIO

RENGIA 5 METŲ GYVAVIMO JUBILIEJINĮ KONCERTĄ; KLUBO SUSIRINKIMAS ŠĮ VAKARĄ

Žemaičiai visada pasiliks žemaičiai. Žemaičiai yra lėto budo žmonės. Jie niekada neišsišoka su savo karšta temperatura. Jie ima dalykus iš lengvo ir su rimtu apsvarstymu. Bet jei žemaitis apsisvarstė ir pilnai sutinku. Šitokie rimti gyvenimo klausime, tad jį nei peklos vartai nepergalės. Aš, kaipo žemaitis, su šiais žemaičių nusistatymais ir įpročiais pilnai sutinku. Ištokie rimti nusistatymai yra gero pobudžio ženklai ir jie veda prie teisingo ir kulturingo nuosprendžio, nes imant šaltai dalykų svarstymą visada yra genesni rezultatai.

Prasidėjus ateivybei į Ameriką, čia suvažiavo lietuviai iš įvairių kampelių. Vieni jų buvo dzukai, kiti zanavykai, dar toliaus vieni buvo kapsai, o kiti zaniemunčikai. Negana to, atsirado gudrus panevėžiškiai ir mandrus kupiškėnai. Apie aukštaičius tais laikais mažai kas ir kalbėjo, o tuo labiaus, kad nebuvo pas lietuvius kulturingo pobudžio.

Bet žemaičius tais laikais visi žinojo. Visi virš sužymėti Lietuvos kaimynai tais laikais į žemaičius žiurėdavo nekaip. Jiems atrodė, kad žemaičiai yra kokie tai "kukučiai" ir niekam neverti sutvėrimai.

Na, ir susiėjus kur nors, viršminėti Lietuvos kaimynai juos puldavo. Jie juos puldavo ne su blogais žodžiais, bet su kumščiais ir vėzdais. Buvo atsitikimų, kad žemaičiai kaip kada skaudžiai nukentėdavo, ypač netikėtai užpulti. Bet buvo ir tokių atsitikimų, kad vadinami žemaičiai taip skaudžiai supliekdavo dzukus ir zanavykus, jojei tie tik "tciaudėjo". Na, ir kam tas buvo reikalinga? Tai buvo aiškus fanatizmas ir nekulturingumas. Šiandien tokių nepageidaujamų reiškinių nesimato. Dzukas, žemaitis ar cebaras visi gražiai sugyvena. Nėra barnių, nėra muštynių. Visi veikia kaipo bendri Lietuvos tėvynainiai ir tuluose atsitikimuose dar vieni kitiems padeda. Jie lanko vieni kitų parengimus ir dalyvauja jų programose. Jie net bendrai priklauso toje pačioje organizacijoje.

Pavyzdžiui, Žemaičių Kulturos Klubas rengia savo 5-kių metų gyvavimo Jubiliejinį Koncertą lapkričio 27 d. Chicagos Lietuvių Auditorijoje. Yra pakviestas Suvalkiečių Draugijos Choras, kuris dalyvaus programoje. Be to, bus pakviesta ir pati Suvalkiečių Draugija. Bus pakviesti kupiškėnai, uteniškiai, zarasiškiai ir kiti. Šiame Koncerte dalyvaus ne tik Suvalkiečių Dr-jos Choras, bus ir Latvių Choras. Dainuos jauna, bet gabi solistė, p-lė Kristina Milleriutė. Dalyvaus visų gerbiama ir paskilbusi Brigrton Parko Jaunuolių Balalaikų Orkestra, Andrejevo Akrobatiškų šokėjų grupė. Čia sužymėjau tik mažą numatomos programos dalį. Kiti koncertinės programos dalyviai bus paskelbti vėliau.

Dabar noriu pabrėžti apie Žemaičių Kulturos Klubo veiklą. Reikia žymėti, kad prie šio klubo susispietę yra patys kulturingiausi žemaičiai. Klubas nepraleidžiai nei vieno svarbesnio gyvenimo klausimo, o ypač tokius klausimus, kurie liečia Lietuvą.

Praeitame klubo susirinkime beveik vienbalsiai buvo išrinkta delegatė į Amerikos Lietuvių Konferenciją. Klubas taip jau patskyrė $25.00 Konferencijos reikalams. Iš viso susirinkimo atsirado tik 2 Lietuvos reikalų priešai. Šitas faktas aiškiai parodo, kad musų klubo nariai yra aukštai kulturiniai pakilę. Dabar klubas yra žinomas ne tik Chicagoje, bet jis yra žinomas ir visoj Amerikoj, ir net pačioj Lietuvoj, nes klubas yra aukavęs gan daug pinigų ir Lietuvos reikalams.

Šiuo noriu žymėti, kad sekantis klubo susirinkimas įvyks šiandien, trečiadienį, rugsėjo 15 d., 7:30 val. vakaro, Hollywood Inn svet., 2417 W. 43rd St. Visi nariai prašomi dalyvauti, nes bus daug svarbių dalykų svarstoma. Be to, delegatė Barbora Gurskienė išduos raportą iš Amerikos Lietuvių Konferencijos. Jubiliejinio Koncerto Komisija plačiai praneš apie nuveiktus darbus tame reikale.

Žemaičių Kulturos Klubo Pirmininkas Steponas Narkis.

"BALSAS SU ŠYPSENA" TURI NAUJĄ PRANEŠIMĄ

Malonėkit sutrumpinti tolimus pašaukimus iki 5 minučių. Kiti laukia

NET IR KARO laiku mes norėtumėm teikti jums greitą patarnavimą tolimesnių telefonais pašaukimų.

Kai kurie praeina kaip reikia, bet kai kurios linijos yra užimtos.

Kuomet linija yra užimta, kurios norite, tai operatorka paprašys jusų, kad pasikalbėjimą sutrumpintumėt iki 5 minučių . . . Tas neatsitiks ant visų linijų, visą laiką. Bet kuomet tas atsitiks, mes žinome, kad jus suprasite kodėl.

Pagelbės, kad duoti ir kitam asmeniui progą. Rytoj, gal tas kitas asmuo busit jus.

ILLINOIS BELL TELEPHONE COMPANY

MASTER WINDOW SHADE CO.
S. J. Vondrak — Tel. Lafayette 4560
LANGAM UŽDANGALUS PADAROM ANT UŽSAKYMO
FIRANKOM LAZDAS... MES NUMIERUOJAM IR UŽKABINAM
TAVERNOMS, NAMAMS IR MOKYKLOMS- VENETIAN BLINDS
1803 WEST 47th STREET (ARTI WOOD ST.)
CASH AND CARRY
Laimėjimui pirkite U. S. Bondsus ir Stampas.

STANLEY LITWINAS PATARIA JUMS
TAISYTI savo NAMĄ

Pataisykit namo stogą. Insulacijos darbas dviem budais— užlaikykit savo namą vėsiu šią vasarą ir bukit prisirengę dar didesniam kuro racionavimui sekančiai žiemai. Atlikit insulaciją šiandien. Užsakykit sau skrynas dabar. Atsineškite savo skrynų mieras, kol dar nevėlu.
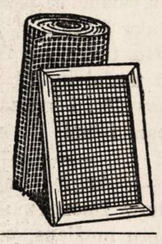
MES TURIME PILNĄ PASIRINKIMĄ AUKŠTOS RŪŠIES LENTŲ IR NAMŲ MATERIOLO—APROKAVIMAS DYKAI.
CARR-MOODY LUMBER COMPANY
STANLEY LITWINAS, Ved.
3039 SO. HALSTED ST.
Tel. VICTORY 1272
LIETUVIAI SALESMANAI.

NAUJIENOSE PILDOMOS TAKSŲ BLANKOS

Naujienose šiomis dienomis darbuojasi p. Antanas Valunas (Walons), Deputy Tax Collector.

Jis padeda išpildyti taksų blankas. P-as Valunas darbuosis šiuo reikalu iki kito trečiadienio, rugsėjo 15 dienos, ir rugsėjo 15 dieną. Tai bus paskutinė diena taksų blankoms išpildyti ir pirmai taksų daliai sumokėti.

P-as Valunas kasdien darbuosis nuo 9:30 val. ryto iki 5 valandos po pietų.

Asmens, kurie eis taksų blankų pildyti, prašomi atsinešti praeitų metų Income taksų kopiją. Jiems reikia taipgi žinoti, kiek jie uždirbo algos iki liepos mėnesio 1 dienos šių metų.

Už taksų blankų pildymą mokėti nereikia.

AKIŲ SPECIALISTAI
DR. VAITUSH, OPT.
LIETUVIS

Mano 20 metų praktikavimas jusų garantavimas.
Optometrically Akių Specialistas
Palengvina akių įtempimą, kuris esti priežastimi galvos skaudėjimo, svaigimo, arba aptemimo, nervuotumo, skaudamą akių karstį, atitaiso trumparegystę ir toliregystę. Prirengia teisingai akinius. Visuose atsitikimuose egzaminavimas daromas su elektra, parodančia mažiausias klaidas. Speciali atida atkreipiama į mokyklos vaikus.
Atitaisome akių color blind.
VALANDOS: nuo 10 ryto iki 8 v. vak. Seredomis uždaryta, o Nedėlioj pagal sutartį.
Daugely atsitikimų akys atitaisomos be akinių. Kainos pigiau kaip pirma.
4712 South Ashland Av.
Phone YARDS 1373

Dr. G. SERNER
LIETUVIS AKIŲ GYDYTOJAS
25 metų patyrimas

Tel. Yards 1829
Pritaiko Akinius. Kreivas Akis Ištaiso.
Ofisas ir Akinių Dirbtuvė
3401 SO. HALSTED ST.
kampas 34th St.
Valandos nuo 10 iki 4, nuo 6 iki 8
Nedėlioj pagal sutartį.

DR. KARL NURKAT
(NURKAITIS)

Pritaiko atsakomingai akinius už priemamą kainą ir ant lengvų išmokėjimų.
3241 S. Halsted Street
PHONE CALUMET 4591
RAKANDŲ KRAUTUVĖ

KITATAUČIAI

DR. HERZMAN
IŠ RUSIJOS
Gerai lietuviams žinomas per 39 metus kaipo patyręs gydytojas chirurgas ir aukušeris.
Gydo staigias ir chroniškas ligas vyrų ir moterų ir vaikų pagal naujausius metodus. X-Ray ir kitokius elektros prietaisus.
Ofisas ir Laboratorija
1031 W. 18th St. netoli Morgan St.
Valandos nuo 10—12 pietų ir nuo 6 iki 7:30 val. vak. kiekvieną dieną, išskiriant šeštadienio vakaro ir nedėliomis.
Tel. CANAL 3110.
Rezidencijos telefonas:
Superior 9454 ar CENTRAL 7464

Dr. Charles Segal
OFISAS:
4729 So. Ashland Ave.
— 2-ros lubos —
CHICAGO, ILLINOIS
Ofiso Valandos:
Nuo 10—12 val. ryto, nuo 2 iki 4 val. popiet ir nuo 7 iki 8:30 val. vakaro. Nedėliomis nuo 10 iki 12 valandai dieną.
Phone MIDWAY 2880

Skelbimai Naujienose duoda naudą dėlto, kad pačios Naujienos yra naudingos.

LIETUVIAI
GYDYTOJAI IR DENTISTAI
Amerikos Lietuvių Daktarų Draugijos Nariai

Phone CANAL 6122
Dr. S. BIEŽIS
GYDYTOJAS IR CHIRURGAS
2201 West 22nd Street
Valandos nuo 1—3 ir 7—8
Seredomis ir Nedėl. pagal sutartį
Rez. 3241 W. 66th Place
Phone REPublic 7868

Ofiso Tel. VIRGINIA 0036
Aezidencijos telefonas
BEVERLY 8244
DR. T. DUNDULIS
GYDYTOJAS IR CHIRURGAS
4157 ARCHER AVENUE
Ofiso valandos:
nuo 1—3 ir nuo 6—8:30 val. vakaro
Trečiadieniais pagal sutartį.

Dr. F. Pulsucki Le Van
DR. GRACE ILIFF
GYDYTOJAS IR CHIRURGAS
Valandos kasdien 2—4 ir 7—9 vak.
Ketvirtadieniais tik pagal sutartį
1957 W. Garfield Blvd.
Cor. Damen — HEMLOCK 6699

A. Montvid, M. D.
West Town State Bank Bldg.
2400 WEST MADISON STREET
Val.: 1 iki 3 popiet, 6 iki 8 vak.
Telefonas SEELEY 7330
Namų telefonas BRUNSWICK 0597

Telefonas YARDS 3146
DR. V. A. ŠIMKUS
GYDYTOJAS IR CHIRURGAS
IR AKINIUS PRITAIKO
744 W. 35th Street
Valandos: 11—12; 2—4 ir 6:30—8:30
Pirmadieniais tik nuo 2—4 ir 6:30—8:30. Šventadieniais: 11—12.

DR. STRIKOL'IS
Gydytojas ir Chirurgas
Ofisas 4645 SO. ASHLAND AVE.
Ofiso val.: nuo 2 iki 4 ir nuo 6 iki 8 val. Nedėlioj pagal susitarimą.
Ofiso tel. YARDS 4787
Namų tel. PROSPECT 1930

DR. C. Z. VEZEL'IS
DENTISTAS
4645 So. Ashland Ave.
arti 47th Street
Telefonas YARDS 2246
Valandos: nuo 9 iki 8 vakaro
Seredoj pagal sutartį.

DR. BRUNO J. ZUBRICK'AS
GYDYTOJAS IR CHIRURGAS
NAUJOJE VIETOJE
2403 West 63rd St.
VALANDOS: 2—4 popiet ir 7—9 vakaro, trečiadieniais ir sekmadieniais pagal susitarimą.
Telefonas HEMLOCK 7899
Namų tel. HEMLOCK 0333

KITI LIETUVIAI DAKTARAI

Tel. HEMLOCK 5849
Dr. Peter T. Brazis
GYDYTOJAS IR CHIRURGAS
6757 S. Western Ave.
VALANDOS: 1 iki 3 ir nuo 7 iki 9
Treč. ir Sekm. susitarus.

Dr. Emily V. Krukas
GYDYTOJA IR CHIRURGAS
4146 Archer Avenue
Ofiso Tel. LAFayette 3210
Res. Tel. LAFayette 0094
Jeigu Neatsiliepia—
Šauk KEDzie 2868
VALANDOS:
Pirmad., Antrad., Ketvirt. 6—9 vak.
Penktad. nuo 8:30 iki 9:30 vakaro,
Šeštad. 6 v. vak. iki 9:30 vak. Trečiad. ir Sekmad. pagal susitarimą.

DR. MARGERIS
3325 So. Halsted St.
Valandos: nuo 10 iki 2
ir nuo 6 iki 8.
Sekmadieniais nuo 10 iki 12
Phone YARDS 7299

REMKITE TUOS, KURIE GARSINASI "NAUJIENOSE"

NIPPER

APLANKIUS PITTSBURGHĄ

(Pabaiga)

Lenkų kambarys taippat puikus. Lubos gražiai padirbtos ir paveikslai gražųs ant lubų. Bendrai šie kambariai pavaizduoja ką kuri šalis turi.

Bet Lietuvos nėra atvaizduota ką ji turi. Neatvaizduota tame kambary, kas joje yra gaunama, ar kas joje auga. Man rodos, kad reiktų susirupinti tuo musų kambariu, ir aš manau, kad aš stengčiaus padėti kambary ką tokio geresnio, kas padarytų jį turtingesniu. Gudaitis, kuris įrengė kambarį, tikrai neatvaizdavo Lietuvos. Vis gi puiku turėti ir tokį kambarį, koks jis yra.

Į katedrą atvyksta kariai, kurie važiuoja į kitas vietas. Jie vargšai nuvargę, su maišais, skuba, bėga kad tik greičiau užbaigti karą.

Bažnyčia, kurią pastatė Heinz, yra aukšta, su brangiais langais. Tenai gali visų tikybų šalininkai laikyti savo pamaldas.

Muziejus panašus į Chicagos muziejų. Didelis, gerai įrengtas. Muzikos namas taippat gerai įrengtas. Čia yra labai senų instrumentų.

Tautiški kapai tai apleisti, neprižiurimi. Katalikų kapinės kur kas puikesnės. Airių kapai ant kalno.

Tiek apie istoriškas įstaigas. Pradėjome ieškoti biznių. Aplankėm saliuną, Liberty Hall, kaip jie vadina. Ten, kaip pas mus Maxwell gatvėje, švaros nėra. Tačiau žmogus daro biznį. Apšepusių tautiečių ir kitataučių prisikimšęs pilnas saliunas. Tai kam dar švarinti jį, jeigu ir taip doleriai plaukia. Sienos, nors artistiškai buvo papuoštos, dabar apdulkėjusios. Matyti, bijo sugadinti paveikslus, todėl ir nevalo niekas jų. Tegul stovi iki namas sugrius. Tai tokia ta Liberty vieta. Kita užeiga švaresnė, bet ten biznis mažesnis.

Atlankėme Čalį Lalusį Carson gatvėje. Taippat buvom priimti pas vieną saliunininką, gavom žuvies. Švariausia taverna Pittsburghe tai Sharp's. Jie turi net ir muzikai laisnį. Ten sueina švaresni žmonės, o ir pati taverna švariai užlaikoma. Duoda valgyti. Ir kada mano draugai, taippat iš Chicagos delegatai, kurie visi kartu ėjom istoriškų ir biznio vietų pažiurėti, užsigeidė valgyti, tai užėjome pas Sharp's. Buvom maloniai priimti ir gardžiai pavalgėm. Nors jų duktė sunkiai sirgo, betgi jie mus vis vien priėmė kaip draugus.

Ponia Povilonienė, kuri mus visur vedžiojo, sako: ar norite pamatyti visą Pittsburghą? Jeigu taip, tai galima. Mes visi norėjome. Tada ji mus nuvedė į Inclined arba elevatorių, kuris užkelia 640 pėdų aukštyn. Nepratusiam keltis taip aukštai net baugu darosi. Kada pakilom į kalną, apžiurėjom visą miestą. Miestas ten nuo kalno gerai matomas. Ant kalno žmonės gyvena, namai pastatyti. Kiek toliau paėjus, visai nejauti, kad butum ant tokio aukšto kalno.

Buvome ir kitame tokiam pat keltuve. Jis didesnis, gali ir automobilį kelti. Ėjome ir laiptais, kurie veda į viršų. Kiek palipęs randi namą, lipi aukščiau — užtinki kitą namą. Čia žmonės, kaip kregždės lizdus pasidariusios, kalne gyvena. Tikrai įvairus tas miestas.

Buvau ir bažnytinėje svetainėje. Ji yra didelė ir turėjo bingo lošimą. Mat, jie piknikų neturi, gaso tegauna vos galioną ir pusę savaitei, tai ir važiuoti toli nestengia, gi šventomis dienomis draudžiama važinėtis. Todėl parengimus ruošia svetainėse. Tavernos sekmadieniais uždarytos. Paveikslai (shows) irgi pirma buvo uždaryti, o dabar jau atidari. Jaunimas turi kur nueiti.

Laikraštuką jie turi vieną mažą — Lietuvos Žinias. Choro ne vieno neturi, o ir konferencijoje turėjome dainininkus iš savo motinos Chicagos.

Pati konferencija buvo maloni, įspudinga. Visų upas buvo geras. Žmonės, kaip vietiniai, taip ir delegatai tarėsi vieningai, be jokio triukšmo. Geri kalbėtojai apibudino suvažiavimo svarbą. Erdvi Penn viešbučio salė buvo pilna žmonių.

O prie atidarymo konferencijos, kada, muzikai pritariant, buvo sugiedoti himnai, tai ne vienam ir ašara ištriško iš akių. Nes ten buvo visi tautos mylėtojai suvažiavę ir kiekvienas norėjo, kad taip ši šalis, Amerika, taip Lietuva butų laisvos.

Pirmą dieną, kai pietavome, buvo nutraukti paveikslai. O po valgio įvyko šokis, kuriame buvo gražios publikos. Jauku ir malonu buvo buti su tokia publika, kurios aš nepamiršiu niekuomet, kaip nepamiršiu ponios Povilonienės, su kuria praleidom kelias dienas labai maloniai.

Antrą konferencijos dieną ėjo tarimai ir kalbos, bei sveikinimai iš klubų ir draugijų. Net Britanijos premjeras Churchillas atsiuntė sveikinimą. Ponia Devenienė pasakė graudžią kalbą apie išvežtus į Sibirą, nes ir jos vyras buvo ten išvežtas. O kada buvo parodytas laikraštis, jogei musų kareiviai įsiveržė į Italiją, tada visi sustojo ir sugiedojo Star Spangled Banner. Visų upas pakilo, kiti manė, kad jau karas pasibaigė, o dar kiti, kad Amerika paėmė Lietuvą. Visi džiaugėsi. Paskui išėjome pietų.

Aš ėjau pas Pittsburgho moteris, kurios buvo suruošusios priėmimą tame pačiame viešbuty. Jos maloniai mumis priėmė, pasakė gražių kalbų. Taipgi čia buvo musų chicagietė ponia Barcus, kuri paaiškino, kaip Chicagos moters dirba.

Pittsburgho komisiją sudarė šios ypatos: Zdankienė, Jakštienė, Zasinienė, Paleckas, Grebilunas, Simkunas, Simkunienė, Bartkiutė, Martinaitis Bartinikas, Katilius, Marciulaitienė, Simonavičius, Marciulaitis, Naujalis, Gustauskienė, Poviliunienė, Kildusis, Brazauskienė, Sanda, Pivaronienė, Pikiel. Tai šie yra veiklųs Pittsburgho lietuviai ir lietuvės.

Aš daug apie patį sėmą nerašau, nes jau buvo gana daug rašyta apie jį ir dar bus. Tiek noriu pasakyti, kad to suvažiavimo buvo geras tikslas, ir nei vienas doleris ten įdėtas nenueis niekais.

Buvo pasakyta, kad lietuviai perka daug bonų. Net ir Pittsburgho vidurmiesty lietuviai turi budą bonams parduoti. Jie turi radio pusvalandį, vedamą Povilo Dargio. Man teko ją girdėti bunant konferencijoj. Susipažinau su gerais lietuviais iš Kanados, su ponia O. Indrelienė, ir šiaip su visos Amerikos darbščiais veikėjais. Sugrįžau namo laimingai. Kelionė buvo gera, o gautų įspudžių nepamiršiu niekuomet.

— **Barbora Gurskienė.**

EXTRA! EXTRA!
Permainytas vardas ir adresas
MONARCH LIQUOR
Lietuviškas Žydukas
NATHAN KANTER
3529 S. HALSTED ST.
Phone YARDS 6054

RADIO PROGRAMAI LEIDŽIAMI BUDRIKO KRAUTUVĖS PER 14 METŲ:

W. C. F. L. 1000 k. nedėlios vakare 9 valandą.
W. H. F. C. 1450 k. ketvergo vakare 7 valandą.

Pilnas didelis pasirinkimas namams rakandų, gerų Parlor Setų, Pečių, Karpetų, Radijų ir didelė Jewelry Krautuvė sykiu su Rakandų Krautuve po vienu stogu. Taipgi Rekordai, Gaidos.

Jos.F.Budrik
INCORPORATED
3241 S. Halsted St.
CHICAGO, ILL.
Tel. CALUMET 7237-4591

Kanados Lietuvių Žinios

Toronto, Kanada

—v—

Padėka draugams

Kaip laimė, taip nelaimės žmogų patinka ne po vieną, bet buriais. Taip patiko ir mane, bet šį kartą patiko laimė.

Mano pirma didžioji laimė, štai buvo susilaukti dukrelės Irenos, kuri sutraukė ir davė man patirti, kiek aš daug draugų turiu, kurie prie mano laimingos valandos aplankė ir įvairiomis graziomis dovanomis dar skaistesnę mano laimę padarė.

Aš trokštu taip Irenutę išauklėti, kad ji butų verta jusų suteiktų dovanų, kad ji mokėtų gražiai už mane jums padėkoti.

Visos šeimos vardu tariu dar kartą ačiu visiems už aplankymą ir dovanas, o dar didelis ačiu S. Batkienei už visokeriopą man suteiktą pagalbą.

Atsilyginimui jums prižadu kuo greičiausiai su pagelbininke Irenute grįžti prie taip svarbaus visuomeninio ir lietuvystės darbo.

Jusų **Ona Kuniutienė**

—v—

Toronto, Kanada

—v—

Masinis Tarybos Susirinkimas

Šiuomi pranešama, kad Kanados Lietuvių Tarybos Toronto skyrius rugsėjo 19 dieną, 2 val. po pietų, šaukia masinį bendrą Toronto lietuvių susirinkimą.

Šiame susirinkime bus aptarta tolimesnio veikimo reikalai ir taipgi išgirstas raportas iš Amerikos Lietuvių Konferencijos, kurį išduos Tarybos siųsta delegatė, Zosė Užemeckienė.

Visi Toronto ir apylinkių Lietuviai, be skirtumo pažiurų, prašomi atsilankyti ir pagelbėti savo mintimis ar veiksmu šiuose Tarybos siekimuose dėl Lietuvos ir jos kenčiančių žmonių labo.

Susirinkimas įvyks Lietuvių parapijos svetainėje, kampas Dundas ir Gorevale. Kviečia visus **Toronto Skyriaus Valdyba.**

—v—

— Vokiečiai buvo užsakę daug marmuro "laimėjimų paminklams", bet šiomis dienomis valdžia liepė sustabdyti užsakymus.

—Italų lėktuvai atskrenda į sąjungininkų aerodromus Egipte.

Atsakome jusų klausymą:

"AR AŠ GALĖSIU GAUTI BENT KIEK SCHENLEY?"
Royal Reserve

Dar yra jos pakankamai jusų vidutiniškam...pasismaginimui!

NIAGARA ALKOHOLIS —KARUI!

24 valandas į parą—septynias dienas į savaitę—*visos* Schenley distilerijos daro alkoholį... nerukstančiam parakui... gumai, kuris nedaromas iš medelių... medikališkiems ir chirurgiškiems reikalams... tuzinams kitokiems karo reikalavimams. Štai kodėl degtinė nedaroma. Štai kodėl prieš karinės sutaupos *turi but* išdalintos—jusų patenkinimui.

REMKIT ATAKĄ-PIRKIT DAUGIAU KARO BONŲ!

JEI 12 vyrų suranda obelę tik su 8 obuoliais . . . tai taip maždaug yra su SCHENLEY Royal Reserve šiandien. Nuo pat Pearl Harbor įvykio visos musų distilerijos daro alkoholį tik karo reikalams. Todėl degtinės šiandien galima gauti tik nuo prieš karinių sutaupų. Kad tų sutaupų užtektų kol tęsis karas, jos turi but racionuotos. Tuo pagrindu bus užtenkamai **vidutiniškam** pasismaginimui . . . paduoti **trijuose** atsitikimuose dabar,—kaip prie **keturių** atsitikimų metai atgal.

O. P. A. APRIBOTA KAINA

$3.42 4/5 KVORT.

(Įskaitant valstijos ir Federal taksus)
IN METROPOLITAN CHICAGO
Apribotos kainos gali but skirtingos kitur.

BLENDED DEGTINĖ 86 proof. Straight degtinės šio produkto yra 6 ar daugiau metų senumo; 40% straight degtinė, 60% grudų neutralio spirito. 23% straight degtinė, 6 metų senumo. 17% straight degtinė, 7 metų senumo. Schenley Distillers Corporation, N. Y. C.

HELP WANTED!
WAITRESSES
FOOD CHECKERS
BUS BOYS
PORTERS
MADISON RESTAURANT
3950 W. MADISON ST.

J. P. VARKALA
VALSTIJOS REGISTRUOTAS AUDITORIUS
Perkėlė savo Raštinę į BRIGHTON PARKĄ
4148 ARCHER AVE.
Phone Virginia 2114
Su Income taksais ir kitais reikalais kreipkitės viršminėtu antrašu.

Sutaupysim jums pinigų perdirbdami musų dirbtuvėj Jusų seną setą į naują. Darbas garantuojamas.
ARCHER AVENUE FURNITURE MFG.
JOS. KAZIKAITIS, Savininkas.
4140 Archer Ave.
Telefonas LAFAYETTE 3516

★ **FOTOGRAFAS** ★
CONRAD
FOTOGRAFAS
Studija įrengta pirmos rųšies su moderniškomis užlaidomis ir Hollywood'o šviesomis. DARBAS garantuotas.
420 W. 63rd St.
Tel. ENG. 5883-5840

DIRBTINI DANTYS
Į kuriuos gražu žiurėti!
Nepaprastas pavertimas iliuzijos į tikrenybę. Yra labai prižiurima, kad išvengus raukšlių ir dirbtinos išvaizdos. Visos pastangos dedamos atbudavojimui naturalės išžiuros.
PERMATOMOS PLEITOS

Specializuotas Patarnavimas —jie turibut PERFECT **22.50**
1 dienos patarnavimas
VULCANITE **$12.85**
DUBLIKATAI ..... **$5.00** up
PATAISYMAI ..... **$1.50** up
PLASTIC RESINS
3 dienų special
Kiti $35 ir aukš. Tikri, naturalųs Dirbame pleitas įspaustas ir gautas tik iš laisniuotų dentistų.
PEOPLES DENTAL LABORATORIES
10 W. Jackson, 3rd fl., roh State
Atidara vakarais iki 8:30 val. Šeštadieniais iki 6 vakaro.
Tobulas Pritaikymas Garantuotas

VICTOR BAGDONAS
LOCAL & LONG DISTANCE MOVING
Perkraustom fornišius, pianus ir visokius rakandus bei štorus. Vežam į farmas ir kitus miestus. Žema kaina. Musų darbas garantuotas. Taipgi pristatome anglis į visas miesto dalis.
3212 So. Halsted St.
Šaukite Tel. VICTORY 0066

—v—

Sophie Barcus
RYTINĖ RADIO VALANDA
—IŠ STOTIES—
W.G.E.S.
Kasdien nuo 8:45 val. ryto iki 9:15 val. ryto.
Subatomis nuo 8:30 iki 9:15 val. ryto.
Pirmadieniais taipgi 7:00 val. vakare.
Išgirskite vėliausias žinias muziką ir kitus įdomius pranešimus.

REMKITE TUOS, KURIE GARSINASI "NAUJIENOSE"

NAUJIENOS
THE LITHUANIAN DAILY NEWS
Published Daily Except Sunday by The Lithuanian News Pub. Co., Inc.
1739 South Halsted Street
Chicago, 8, Ill.
Telephone CANal 8500

Subscription Rates:
$6.00 per year in Canada
$6.00 per year outside of Chicago
$8.00 per year in Chicago
3c. per copy.

Entered as Second Class Matter March 7th 1914 at the Post Office of Chicago, Ill., under the act of March 3rd 1879.

Naujienos eina kasdien išskiriant sekmadienius. Leidžia Naujienų Bendrovė, 1739 S. Halsted St., Chicago, Ill. Telefonas Canal 8500.

Užsakymo kaina:

Chicagoje—paštu:	
Metams	$8.00
Pusei metų	4.00
Trims mėnesiams	2.00
Dviem mėnesiams	1.50
Vienam mėnesiui	.75
Chicagoj per išsiuntinėtojus:	
Viena kopija	3c
Savaitei	18c
Mėnesiui	75c
Jungtinėse Valstybėse, ne Chicagoj,	
Metams	$6.00
Pusei metų	3.25
Trims mėnesiams	1.75
Dviem mėnesiams	1.25
Vienam mėnesiui	.75
Užsieniuose:	
Metams	$8.00
Pusei metų	4.00
Trims mėnesiams	2.50

Pinigus reikia siųsti pašto Money Orderiu kartu su užsakymu.

Kova Italijoje

Vokiečiai daro smarkius priešpuolimus Salerno srityje, kur pereitą savaitę buvo išlaipinta Penktoji sąjungininkų armija. Kontr-atakose dalyvauja trys geriausios šarvuotos nacių divizijos.

Sąjungininkų pranešimai vakar pripažino, kad amerikonų jėgos kai kuriuose punktuose buvo priverstos pasitraukti. Kova esanti labai atkakli ir kruvina, nes vokiečiai mušasi desperatiškai. Salerno miestas kelis kartus perėjęs iš rankų į rankas. Gen. Eisenhower skubiai siunčia sustiprinimus į mūšių vietą.

Bet pietinėje Apeninų pusiasalio dalyje britų Aštuntoji armija daro sparčią pažangą, beveik nesutikdama vokiečių pasipriešinimo. Ji paėmė svarbias bazes, Bridisi ir Bari, ir traukia į šiaurę. Jos tikslas yra pasiekti vokiečių linijas ties Salerno ir pulti juos iš rytų pusės, išvadojant Penktąją armiją.

Šitie mūšiai yra dalis didelės kovos, kuri prasidėjo Italijos kontinente tarp sąjungininkų ir vokiečių. Pirmiau buvo neaišku, ar naciai stengsis sulaikyti sąjungininkus Italijoje. Daugelis karo stebėtojų manė, kad vokiečiai rengiasi pasitraukti į pačią šiaurinę Italijos dalį, prie upės Po, ir tenai, įsitvirtinus, gintis, kad sąjungininkai negalėtų įsiveržti per Alpų kalnus į Austriją.

Kuomet Italija kapituliavo, atrodė, kad tai bus logiškas nacių karo planas. Bet dabar paaiškėjo, kad vokiečiai nutarė neatiduoti Italijos sąjungininkams. Pietinė Italija jiems pertoli ginti; todėl iš čia jie savo jėgas ištrauks (jeigu suspės). Bet visa krašto dalis į šiaurę nuo Neapolio bus ginama.

Jeigu kris Neapolio sritis, vokiečiai stengsis kaip galint ilgiau laikytis Romoje. Jie, matyt, yra pasiryžę nieku budu neįsileisti priešo į šiaurinę Italiją, nes iš tenai sąjungininkų bombonešiai galėtų be paliovos griauti Austriją ir pietinę Vokietiją.

Kartu su didesniąja dalim Italijos vokiečiai stengsis laikyti savo kontrolėje ir Balkanų pusiasalį. Kiek divizijų jie siųs į šias sritis savo pozicijoms sustiprinti, kol kas niekas negali pasakyti; bet labai galimas daiktas, kad jie siųs viską, kas atliks nuo Rusijos fronto.

Rusijos fronte naciai savo jėgas mažins, o Italijoje ir Balkanuose didins. Jau dabar vokiečiai, aišku, palengva traukiasi atgal iš Rusijos, kad rytinės jų armijos butų arčiau savo bazių. Už kelių mėnesių turės paaiškėti, kur tos armijos ketina sustoti. (Gali but evakuota visa Ukraina ir Krymas — po to, kai tapo suvalytas jų derlius).

Tokiu budu atrodo, kad didžiausios kovos iki karo pabaigos eis šitose pietinės Europos srityse. Italija ir Balkanai jau pasidarė tikrasis "antras frontas", — nežiurint to, kad Maskva šito fakto dar nenori pripažinti. Mūšiai Italijoje ir Balkanuose, veikiausia, nulems ir visą Europos karą.

Galima numanyti, kad vyriausias vokiečių generalinio štabo siekimas yra laikyti frontą prieš amerikonus ir britus **kaip galint toliau nuo Vokietijos teritorijos.** Nes jisai žino, kad sąjungininkų bombonešiai paverstų griuvėsiais visus Vokietijos miestus, jeigu jie turėtų bazes arti Vokietijos sienų.

Kai vokiečių armijos bus sumuštos Italijoje ir Balkanuose, Berlynui nebepaliks nieko kito, kaip iškelti rankas.

Atgijo Šv. Sinodas Rusijoje

Stalinui sutikus, įvyko Rusijos vyskupų suvažiavimas, kuris išrinko patriarchą Sergijų pravoslavų bažnyčios galva. Pereitą sekmadienį, iškilmingose apeigose, tas patriarchas buvo įvesdintas į savo naujas pareigas.

Rusijoje tokiu budu tapo atgaivinta rytinės krikščionių bažnyčios organizacija, kuri per 25 metus buvo pakrikdyta. Kam reikėjo bažnyčią slopinti ir persekioti, jeigu žmonės norėjo ją turėti?

Bolševikų kova prieš religiją buvo vykdoma smurto priemonėmis. O smurtas yra **reakcijos įrankis,** nežiurint, kokiu tikslu jisai yra vartojamas. Tikslas priemonės nepateisina!

APŽVALGA

AMERIKOS SPAUDA APIE KONFERENCIJĄ

—v—

Angliškoji Amerikos spauda plačiai informavo visuomenę apie lietuvių konferenciją Pittsburghe. Dar prieš konferencijai susirenkant apie jos tikslus rašė didieji Pittsburgho laikraščiai, o konferencijai posėdžiaujant vietinė spauda kasdien dėjo žinias.

Pranešimai apie Amerikos Lietuvių Konferenciją, pasidėkojant žinių agenturai Associated Press, pasiekė spaudą ir daugelyje kitų miestų. Pavyzdžiui, "Milwaukee Journal" rugsėjo 3 d. įdėjo tokią AP korespondenciją iš Pittsburgho:

"Dr. P. Grigaitis, editor of the Chicago Lithuanian Daily News, said Friday that 'if Lithuania does not gain her freedom after the war, it will be evidence that the war effort was expended in vain'.

"He made the assertion before 500 delegates to the American Lithuanian council, in the final day of its annual session.

"The sentiment was echoed by Leo (Leonard) Simutis, of Chicago, editor of the Lithuanian newspaper Friend, who said: 'We are here to express our belief in the Four Freedoms'."

Tai reiškia:

"Dr. P. Grigaitis, Chicagos lietuvių dienraščio Naujienos redaktorius, pasakė penktadienį, kad, 'jeigu Lietuva neatgaus laisvės po karo, tai čia bus įrodymas, kad karo pastangos nuėjo niekais.

"Šitą pareiškimą jisai padarė akivaizdoje 500 Amerikos Lietuvių tarybos delegatų paskutinę jos metinio suvažiavimo dieną.

Šitą mintį pakartojo Leo (nardas) Šimutis, iš Chicagos, lietuvių laikraščio Draugas redaktorius, kuris tarė: 'Mes čia susirinkome pareikšti, jogei mes tikime į Keturias Laisves'."

Nors žinia ne visai tiksli, bet anglų spaudos korespondentas visgi stengėsi kiek galėdamas aiškiau nušviesti Amerikos Lietuvių Konferencijos nusistatymą. Lietuviams yra svarbu, kad plačioji Amerikos publika žinotų, jogei milžiniška Amerikos lietuvių daugiuma stoja už savo gimtojo krašto laisvę ir kad jie savo nusistatymą remia prezidento Roosevelto pareikštais principais.

—v—

JEIGU RUSIJA PASITRAUKTŲ IŠ KARO

—v—

Žurnale "The American", spalio mėnesio numeryje, Harry Hopkins rašo, kad karas gali buti laimėtas 1945 metais. Jisai kalba apie karą ne tiktai Europoje, bet ir Azijoje.

Harry Hopkins yra artimiausias prezidento Roosevelto patarėjas, gyvena Baltuosiuose Rumuose Washingtone ir atlieka tokius uždavinius, kuriems prezidentas skiria tiktai pilnai patikimus asmenis. Rusijos-Vokietijos karo pradžioje prezidentas siuntė jį į Maskvą pasikalbėti su Stalinu.

Todėl yra įdomu žinoti, ką p. Hopkins mano apie karą.

Jisai įspėja tuos optimistus, kurie įsivaizduoja, kad karas jau einąs prie pabaigos. Priešas dar anaiptol nėra sumuštas, sako Harry Hopkins. Vokietija dar tebeturi galingiausią sausumos armiją, o Japonija yra įsitvirtinusi sunkiai prieinamose sąjungininkams pozicijose. Joms nugalėti, reikės daug didesnių pastangų ir aukų, negu kad Amerika iki šiol yra davusi.

Didelę pagalbą Jungtinėms Valstybėms reiškia tas faktas, kad Tolimuose Rytuose kovoja prieš Japoniją kinai, o Europoje nacių gaujas sulaiko rusai. Jeigu vienas arba antras šitų musų talkininkų pasitrauktų iš karo, tai kova pasidarytų dar sunkesnė. Harry Hopkins rašo:

"Mes neprivalome manyti, kad Kinija gali kovoti amžinai, kadangi ji drąsiai kovojo per penkerius metus. Rusija, kertinis karo akmuo, dar tebesimūša atkakliai. Jeigu mes jos netektume, tai aš nė vienai valandėlei nemanau, jogei karas butų pralaimėtas, bet aš pakeisčiau savo pranašavimą apie pergalės laiką. Tuomet, iš tiesų, mes turėtume ilgą karą prieš akis..."

Šituose rašytojo žodžiuose reikšmingas yra jo pasakymas, jogei Amerika laimės karą **net ir tame atsitikime, kad iš jo pasitrauktų sovietų Rusija.** Jeigu Stalinas padarytų separatinę taiką, tai karas nebutų pralaimėtas, o tiktai užsitęstų kelerims metams.

Amerika nenori, kad karas užsitęstų. Todėl ji sutiks duoti Rusijai tam tikrų "kompensacijų" už jos talką. Bet jeigu rusai reikalautų perdaug, tai Amerikai neapsimokėtų jų reikalavimus pildyti.

Mokėti rusams tokią kainą, kuri paneigtų **Amerikos karo tikslus,** butų nuolaida be prasmės. Atlyginimas Stalinui turi buti toks, kuris neprieštarauja Jungtinių Valstybių užsienio politikos principams.

Šitie principai yra išdėstyti prezidento Roosevelto Keturiose Laisvėse, Atlanto Čarteryje ir valstybės sekretoriaus Hull pareiškimuose.

—v—

TOLERANCIJA FAŠIZMUI?

—v—

Vienas waterbusietis, kuris pasirašo Dr. M. J. Colney (Aukštakalnis) apgailestauja, kad Amerikos Lietuvių Konferencijoje nebuvo Antano Smetonos. Kodėl jisai nebuvęs pakviestas? Tuo, girdi, "mes" viešai pasirodėme, "kad mes esame užsispyrėliai ir netolerantingi" (!).

Įdomu butų žinoti, kaip Dr. Colney supranta toleranciją.

Prieš kelias savaites jisai dalyvavo vadinamoje "rytinių valstybių tautininkų konferencijoje" Brooklyne, kur buvo **vienbalsiai** priimta rezoliucija Amerikos Lietuvių Konferencijoje, Pittsburghe, **"nedalyvauti".** Tačiau jisai vistiek į Pittsburgho konferenciją atvyko!

Ar Amerikos Lietuvių Taryba neparodė jam pakankamai tolerancijos, įsileisdama jį į konferenciją, kurią jisai buvo viešai pasižadėjęs boikotuoti?

Bet jam to ne gana. Jo nuomone, Amerikos Lietuvių Taryba turėjo kviesti tuos, kurie ne tiktai skelbė boikotą jos šaukiamai konferencijai, bet ir **pylė (ir tebepila) pamazgas** per "dinastijos organą" Clevelande ant galvų Amerikos Lietuvių Tarybos nariams ir viršininkams ir kurie stengėsi (ir tebesistengia!) **suardyti** musų demokratinių srovių bendradarbiavimą.

Ką p. Smetona atstovauja, kurio taip pasigedo Pittsburghe p. Aukštakalnis? Jisai atstovauja **fašistišką diktaturą,** kuri Lietuvoje sutrempė žmonių laisvę ir pilietines teises, kuri smurtu valdė kraštą ir stengėsi įskiepyti liaudžiai Italijos juodmarškinių "idėjas". Jisai nėra joks prezidentas, o yra tiktai pabėgėlis, radęs prieglaudą šioje laisvoje šalyje. Jokios valdinės pareigos jisai čia (ir niekur kitur) negali eiti.

Butų, iš tiesų, buvęs "puikus patarnavimas" Lietuvai, jeigu Amerikos lietuviai, suvažiavę į konferenciją tartis apie nepriklausomos ir **demokratinės** Lietuvos atstotymą, butų pasikvietę tą **fašizmo praktikuotoją ir garbintoją** — kaip tik tuo laiku, kai juodmarškinių režimas Italijoje sugriuvo!

Amerikos Lietuvių Taryba nestatė ir nestatys savęs ir lietuvių tautos vardo viešai pajuokai.

Daktarui Colney, kuris turi greitas kojas ir bėgioja į visokias konferencijas, nepaisydamas jų tikslo, mes patariame valandėlei prisėsti ir pagalvoti, kur jisai gyvena ir ką jisai privalo remti — demokratiją ar fašizmą.

Su fašizmu — nežiurint, ar jisai itališkas, ar "tautiškai"-lietuviškas — Amerikos Lietuvių Taryba nesusidėjo ir nesusidės.

LITHUANIAN AMERICAN CONFERENCE

Address delivered by Kaarel R. Pusta, former Estonian Foreign Minister, at the Lithuanian-American Conference on Sept. 2, 1943, in Pittsburgh, Penn.

It is to my capacity of Estonian that I owe the honor and pleasure of being among you and addressing you to-day; to the fact that I come from a nation friendly with Lithuania, where you or your fathers came from. For, although you are good Americans, you feel that a man from the Baltic, where all the traditions, beliefs, habits, modes of expression, fears and ideals of your race were born, is near and like you. Having suffered together in the past, near one another in the present turmoil, were and are the Baltic peoples. Of nationalism, which is among the strongest stimulants in these peoples robust in both body and soul, they have retained mostly the love for their country, a feeling of constructive rivalry, an unsatiated desire to build their national cultures. Nationalisms cannot be invented, they are born with the peoples and will live as long as there are men on this earth.

Jean-Jacques Rousseau is quoted to have said of the Poles that if they could not prevent their neighbors from swallowing them, they can at least secure that the neighbors will not succeed in digesting them. The same is true of the Baltic peoples: Lithuanians, Latvians, and Estonians, who retained their character, their tongue and culture despite all devastations and oppression. No foreign domination has been able to assimilate the Baltic populations. When their time came, they formed a national life, constructed an economy, a social existence. The Baltic Republics needed only time, they had to abide, in order to become precious factors in the relations between the western Democracies and Russia.

We can, and I believe, must say aloud that nationalism to us means freedom, independence, the source from which the vitality, the culture will be drawn, thus a supreme satisfaction and fulfillment. We believe also that the freedom of our peoples is no menace for any other people, for, even united, they have neither the means nor any interest whatsoever for plotting against the security of other nations. Moreover, the independence guarantees to all powers, especially to Russia, security from any exclusive domination of the Baltic Sea by other powers and provides at the same time Russia with access to that sea.

Restoration of Lithuania, Latvia, and Estonia in their innate rights is not a problem of 'buffer states'. It is a matter of justice and of saving millions of human beings who want to live in peace as free men on the lands which have been theirs and their forefathers for the past two thousand years. The Baltic peoples have clearly demonstrated in the course of twenty years of their independence, that they were capable of creating a democracy other than of one single class or party; they created communities which served the happiness and improvement of the individual and not the Moloch-State, irrespective what flag it flies — the Nazi swastika or the red banner with gilded sickle and hammer.

It is completely misleading to pretend that the small nations, and especially the Baltic States, have been an obstacle to the development of commerce and free intercourse in the world. In 1936-38 the three Baltic States, with a population of hardly six millions, imported British manufactured goods to exactly the same extent (4,400,000) as Soviet Russia — with a population of 170 millions. The foreign trade turnover of Finland, Estonia, Latvia, and Lithuania (together about 9,500,000 people) in 1938 amounted to $585 millions, while the turnover of the Soviet Union was only of $525 millions.

It is an undisputed fact that the small nations never originated any systems of economic isolationism (autarchy) or the bellicose doctrine of the 'have' and 'have not' nations. As for the Baltic States, they have always been in favor of a wider economic co-operation from the very beginning. As a matter of fact, just before their occupation by the Soviets plans were under way to co-ordinate their industrial and agricultural production as well as their monetary policy. The question of a customs union between Estonia and Latvia was in principle virtually adopted, with the prospect of possible extension to Lithuania. It is certain that the experience of the past, and above all the sufferings which the Estonians, Latvians, and Lithuanians have been enduring in the last three years, will induce them to a closer co-operation, particularly in the economic sphere. The Baltic nations may and certainly will associate themselves with other democratic nations pursuing the common cause of the economic and moral reconstruction of Europe. It is worth mentioning that the three Baltic States possess together about 15 million acres of arable land. Thus it is likely that, in view of the healthy and well-organized agriculture, based on a highly developed system of co-operatives, these countries will emerge from the war with only modest requirements for relief and that, in some degree, they may be able to contribute to the relief of other countries in Europe. But they will never consent to be sacrificed for the complacency of any other nation.

The same reasoning applies to the question of security, which is so often raised as an argument against the existence of small states. Is it the number of inhabitants which determines the defensive capacity of a nation? In such case, what justification has China, with her over 450 million inhabitants, to depend so much on the assistance of other nations? And where would the Soviet Union be to-day, if it had not been for the matériel, food, and military co-operation of the United States and England? The truth remains that no nation, however rich and well-equipped, can boast selfsufficiency against an even more powerful aggressor of coalition of aggressors. The solution, therefore, must be sought in a system of co-operation of nations, large and small, inspired by the same ideal of liberty and by common respect for the liberty of others. Baltic nations definitely belong in that category of peoples, and the Baltic States are not a vanishing mirage.

The Baltic nations, it is true, have bound their fate to the victory of the democracies. Such a victory, however, would never be complete, nor would the ensuing peace be durable, if the rights of any one free nation were disregarded for reasons of momentary opportunism or for the benefit of someone's long range 'strategy' of new wars. Unfortunately, there are, as there have always been, persons who feel that if an injustice has been committed towards a small nation, this injustice itself becomes small and insignificant. Such a petty mentality prevailed in Europe on several occasions, of which the Memel-Klaipeda dispute, the Dantzig affair, and the Sudeten episode in Czechoslovakia are only a few. It brought about Munich and prompted Hitler to attack Europe and the world. And nowadays the world is really too small a place for peace and liberty to be divisibles!

If I took the liberty to present you with these facts, I remain convinced that my feeling coincide with both your sentiments and your allegiance as loyal citizens of the United States. They are in agreement with the ideals of America, who is fighting once more for the freedom of men; in agreement also with the Atlantic Charter which recognizes nations as a constructive element of human progress. May I conclude with the words of your President on Copernicus Day, May 25:

"Not only must great nations be allowed to attain freedom. Liberty must be made progressively available to small states, to communities, and to the individual himself if humanity is to march forward into light and life" read President Roosevelt's statement.

Let us hope that this message has been heard by the peoples of your homeland as well as mine, despite the barriers erected by the occupation censorship.

These peoples will not perish.

Valio nepriklausoma Lietuva!

—v—

SMULKIOS ŽINIOS IŠ VISUR

—v—

Prancuzijoj siaučia nacių teroras

—v—

MADRIDAS, Ispanija, rugs. 13 d. — Vichy valdomoj Prancuzijoj siaučia nepaprastai biaurus teroras, sako korespondentai.

Bėga net ir tie valdininkai, kurie dirbo vokiečiams, nes jie paslaptingai žudomi.

—v—

—Richard Ch. du Pont, milijonų paveldėtojas, užsimušė sklandytuvo nelaimėje, kai jo parašiutas neatsidarė.

—Šiandien susirenka kongresas, kuris atostogavo.

LIETUVAITĖ PERGYVENO PEARL UOSTO ATAKĄ

PONIA NELLA MEADOR-SIMANAUSKAITĖ

—v—

Naujienose buvo atsilankiusi ponia Nella Meador-Simanauskaitė, gyvenanti Chicagoje, adresu 4809 Maypole ave. Ji yra daktaro, Lieutenant Senior Grade Meador žmona. Jos vyras tarnauja Jungtinių Valstijų laivyne, bet kur, kokiuose vandenyse ar fronte jis randasi, neskelbiama, kaip neskelbiama įvairių kitų žinių, kurios geriau yra palaikyti nepaskelbtos.

Ponia Meador, anuomet p-lė Simanauskaitė, buvo vienintėlė lietuvaitė, Amerikos laivyno slaugė, Pearl uoste, kai jį užpuolė japonų lėktuvai ir kai prasidėjo Jungtinių Valstijų karas su japonais.

Buvo rytmetis prieš aštuntą valandą. Dalis slaugių ėjo pareigas Laivyno ligoninėje, kitos turėjo liuoslaikio dieną. Staiga pasigirdo lėktuvų užimas. Tačiau lėkiojo ir pirma. Tai buvo priprastas dalykas.

Ilgai netrukus pasigirdo ir šaudymas ir bombų sprogimas. Tačiau ir tai nesukėlė pas p-lę Simanauskaitę ir jos draugę, kurios sėdėjo savo kambary, išgąsčio. Taip, žinota, kad karo debesiai niaukiasi, bet karas dar nebuvo paskelbtas. O šaudymas — pratimai laikyta ir praeity, ir tai nedarė ypatingo įspudžio į tarnaujančius laivyne, jų tarpe į ligoninės personalą.

Tačiau šis šaudymas atrodė smarkesnis, stipresnis. Išėjo p-lė Simanauskaitė laukan, pamatė japonų lėktuvus atakuojančius uostą ir Laivyno įrengimus. Taip, karas prasidėjo.

Jos abi slaugės tuomet bėgo į ligoninę iš savo gyvenamos vietos, kuri buvo kitoj gatvės pusėje. Ilgai netrukus, gal į kokias penkias minutes, pradėta gabenti sužeistieji.

Pripildyta jų pilna ligoninė. Užimtos visos lovos. Reginys šiurpus. Jauni vyrai, kurie vos prieš pusvalandį buvo pilni energijos ir sveikatos, gabenta čia sužaloti, apdeginti. Vaizdas buvo toks šiurpus, kad ir šiandien ponia Meador dar negali žiurėti į karinius paveikslus, kurie primena jai daug skaudesnę, tragiškesnę karo tikrovę.

Vienas dalykas pasirodė ypatingai reikšmingas — tai Amerikos jureivių kantrybė. Štai sunkiai sužeistas ir kančių suimtas jureivis. Jis betgi daktarui ar slaugei sako: žiurėkite ir rupinkitės pirma šalia esančiu jureiviu, ba jis yra sunkiau sužeistas, negu aš. Ir buvo ne vienas toks įvykis. Tai buvo bendras Amerikos jureivių požymis.

P-lė Simanauskaitė vėliau ištekėjo už Dr-o Meador. Kadangi laivynas nepriima vedusių slaugių tarnyboj, tai ji rezignavo iš vietos ir parvyko į Jungtines Valstijas. Chicagon sugrįžo praėjusių Velykų metu.

URBA
Gėlės Mylintiems, Vestuvėms, Bankietam, Laidotuvėms, Papuošimams.
GĖLININKAS
4180 Archer Avenue
Phone LAFAYETTE 5800

LOVEIKIS
Siunčiam Gėles Telegramu į Visas Pasaulio Dalis
KVIETKININKAS
Gėlės Vestuvėms, Bankietams ir Pagrabams.
3316 SO. HALSTED ST.
Tel. YARDS 7308

a. ✚ a.

JONAS BERŽANSKIS

Mirė rugsėjo 13 d., 10:15 v. vakare, 1943 m., sulaukęs pusės amž. Gimęs Liet., Triskių parap., Šiaulių apskr.

Paliko nuliudę: moteris Ona, po tėvais Tolinaitė, 3 sunai—Kazimieras (U. S. Army), Jonas (Merchant Marine) ir Franklin, duktė Ona ir daug kitų giminių, draugų ir pažįstamų.

Priklausė prie Chicagos L. Dr-jos ir Liet. Piliečių Klubo West Side.

Kunas pašarvotas namuose, 2334 So. Hoyne. Tel. CANal 8767. Laidotuvės įvyks šeštadienį, rugsėjo 18 d., 8:30 val. ryto iš namų į Aušros Vartų parap. bažnyčią, o po gedulingų pamaldų bus nulydėtas į Šv. Kazimiero kapines.

Visi a. a. Jono Beržanskio giminės, draugai ir pažįstami nuoširdžiai kviečiami dalyvauti laidotuvėse ir suteikti jam paskutinį patarnavimą ir atsisveikinimą.

Nuliudę lieka:
Moteris, Sunai, Duktė ir kitos Giminės.

Laid. Direkt. Lachawicz ir Sunai, Tel. CANal 2515.

Dviejų Metų Mirties Sukaktis

EMILIJOS SKRUZDIENĖS,
PO TĖVAIS ŠLEŽIKĖ

Persiskyrė su šiuo pasauliu rugsėjo 15 dieną, 1941 m. Tapo palaidota rugsėjo 18 d., 1941 m. Gimus ir augus Waukegan, Ill. Paliko nuliudime vyrą Joną 2 brolius Steponą ir Praną ir jų šeimynas; 1 seserį po, vyru Shuhon; taipgi paliko daug giminių ir pažįstamų.

Dveji metai jau praslinko kaip Emilija mus apleido ir atsiskyrė nuo musų ant visados, kuri dabar ramiai ilsis Amerikos šaltoje žemėje, ir laukia manęs ateinant. Vėliau ar anksčiau visi ten busime.

Nuliudęs vyras Jonas Skruzdis,
219 Greenwood Ave., Waukegan, Ill.

MARĖ GABRIENĖ

(po tėvais Endrašiutė)
GYVENO 1640 NORTH LEAVITT STREET

Mirė rugsėjo 13 dieną, 1:30 val. ryto, 1943 m., sulaukus pusės amžiaus. Gimus Tervidžių kaime, Užpalių parap., Utenos apskrity.

Paliko nuliudę: vyras Juozas, Teta Anelė Jarush ir giminės. Lietuvoje paliko seserys: Ona Skardžiuvienė ir šeima ir Barbora; broliai — Vincas ir Juozas ir šeima ir giminės.

Priklausė prie Chicagos Lietuvių Draugijos ir S. L. A. 226 kuopos.

Kunas pašarvotas koplyčioje, 1735 Wabansia Avenue.

Laidotuvės įvyks ketvirtadienį, rugsėjo 16 dieną, 1:30 val. popiet. Iš koplyčios bus nulydėta į Lietuvių Tautiškas kapines.

Visi a. a. MARĖS GABRIENĖS giminės, draugai ir pažįstami nuoširdžiai kviečiami dalyvauti laidotuvėse ir suteikti jai paskutinį patarnavimą ir atsisveikinimą.

Nuliudę lieka:
VYRAS, TETA IR GIMINĖS.

Laidotuvių Direktorius J. Liulevičius, Tel. LAFayette 3572.

ANTANAS YVAS
Gyv. 10159 So. Michigan Ave.

Mirė rugsėjo 13 d., 1943 m. sulaukęs 56 m. amž. Gimęs Lietuvoje, Alantos parap., Utenos apskrity. Amerikoj išgyveno 31 metus.

Paliko nuliudę: daug draugų ir pažįstamų. Lietuvoje brolį ir seserį.

Laidotuvėmis rupinasi Sophie Grigaliunas.

Kunas pašarvotas L. Bukausko koplyčioje, 10821 So. Michigan Ave.

Laidotuvės įvyks ketvirtad., rugsėjo 16 dieną, 11:30 val. ryto. Iš koplyčios bus nulydėtas į Lietuvių Tautiškas kapines.

Visi a. a. Antano Yvas giminės, draugai ir pažįstami nuoširdžiai kviečiami dalyvauti laidotuvėse ir suteikti jam paskutinį patarnavimą ir atsisveikinimą.

Nuliudę lieka:
Draugai ir Pažįstami.

Laid. Direkt. L. Bukauskas, Tel. PULlman 9661.

AGNES STUKAS,
po tėvais Labeikiutė
Gyveno 725 W. 21 Place

Mirė rugsėjo 13 d., 4:00 val. ryto, 1943 m., sulaukus pusės amž. Gimus Kauno apskr., Panemunėlio mieste. Amerikoj išgyveno 33 metus.

Paliko nuliudę vyras Antanas, posunis Theodoras, marti Harriet, podukrė Elena, žentas Aleksandras Krone, brolis Jonas (Binghamton, N. Y.) ir kitos giminės ir draugai. Lietuvoje — brolis Juozapas ir jo šeimyna ir giminės

Priklausė Chicagos Lietuvių Draugijai.

Kunas pašarvotas A. M. Phillips kopl., 3307 Lituanica Ave. Laidotuvės įvyks treč., rugsėjo 15 d., 1:00 val. po pietų. Iš koplyčios bus nulydėta į Lietuvių Tautiškas kapines.

Visi a. a. Agnes Stukas giminės, draugai ir pažįstami nuoširdžiai kviečiami dalyvauti laidotuvėse ir suteikti jai paskutinį patarnavimą ir atsisveikinimą.

Nuliudę lieka:
Vyras, Posunis, Brolis ir kitos Giminės.

Laid. Direkt. A. M. Phillips, Tel. YARDS 4908.

Fieldo Muziejus Minės 50 Metų Sukaktį

—v—

Šiandien, trečiadienį, sukanka 50 metų, kai buvo įsteigtas Chiagoj Gamtos Istorijos Fieldo Muziejus. Atitinkamos ceremonijos bus atliktos muziejaus patalpose sukakčiai atžymėti.

BIRUTĖS PIKNIKAS SANDAROJ

Praeitą sekmadienį Birutiečiai buvo plinai prisirengę piknikauti Marquette Parke, bet iš priežasties blogo oro ir lietaus teko pikniką laikyti Sandaros svetainėj. Čia susirinko nemažas burelis iš drąsesnių birutiečių ir remėjų.

Visi susirinkusieji matomai linksmai praleido popietį ir vakarą. Buvo geros muzikos ir dainų, žaidimų ir gardaus kugelio (kurį pagamino p. Gulbinienė), buvo gėrimų ir geros nuotaikos, taip kad šį kartą, kaip ir visuomet, suvažiavimas pasižymėjo Birutietišku nuoširdumu. Manau, visi važiavom namo patenkinti savo vizitu pas Birutiečius. — **Buvus.**

KAS PAS CHICAGOS KRIAUČIUS

—v—

Penktadienį, rugsėjo 10 dieną, lietuviai kriaučiai Amalgameitų unijos, kurie priklauso prie 269 lokalo, laikė susirinkimą Amalgameitų Centre, Ashland Blvd. ir Van Buren. Kol kas pas kriaučius nieko naujo. Kurios šapos turi kariuomenės darbo, tos dirba neprasčiausia. Bet kurios tokio darbo neturi, tai nekurios pusėtinai šlubuoja. Tačiau darbininkų, sakoma, yra trukumas — ypač tokiuose atsitikimuose, kur yra vienas darbininkas ant sekšino. Jei jis suserga arba šiaip pasišalina iš darbo, tai jau vargas. Mat, daugelis prie kriaučių dirbusių išėjo į kitas išdirbystes dirbti, kur galima daugiau uždirbti.

Nors kriaučiam nereikia lauke dirbti ir pats darbas, galima sakyti, nėra sunkus, bet yra gana patiklus ir nervingas, užmokestis nekokia. Tad, progai pasitaikius, daugelis kriaučių ir meta kriaučių darbą ir eina kur daugiau uždirba.

Kadangi buvo pranešta, kad mirė Petras Galskis, tai kaipo senam kriaučių organizuotojui nutarta nupirkti gėlių vainikas. — **X. Š.**

—v—

Rytoj bus palaidota Marijona Gabrienė.

Po sunkios ligos pirmadienį, rugsėjo 13 dieną, kaip 1:30 v. ryto North Side ligonbuty mirė Marijona Gabrienė, kuri turėjo gražų pagyvenimą 1640 N. Leavitt st., palikdama dideliame nuliudime savo mylimą vyrą Juozą. Marijona Gabrienė buvo nuoširdi ir kulturinga šeimininkė. Gražioj santaikoj gyvendama su savo vyru, sukurė gražų gyvenimą, bet negailestinga mirtis pakirto jos gyvybę.

Marijona Gabrienė priklausė prie Chicagos Lietuvių Drjos ir prie Lietuvių Susivienijimo Amerikoje 226 kuopos.

Kunas yra pašarvotas 1735 Wabansia ave. Laidotuvės įvyks ketverge, rugsėjo 16 d., 1:30 val. popiet. Iš koplyčios bus nulydėta ir palaidota Lietuvių Tautiškose kapinėse savame lote.

Patartina, kad Marės Gabrienės giminės, draugai ir pažįstami skaitlingai palydėtų ją į tą amžiną poilsį.

—X. Š.

Chicagon atvyko St. Strazdas, Naujosios Gadynės administratorius

—v—

Vakar, rugsėjo 14 dieną, Naujienose lankėsi drg. Stasys Strazdas.

Jis yra Naujosios Gadynės, Brooklyne leidžiamo socialistinės minties savaitraščio, administratorius.

Chicagoje drg. Strazdas ketina pabuti iki šio šeštadienio, rugsėjo 18 dienos. Apsistojo pas švogerį Joną Mikėną, 2237 W. 23rd Place, tel. Seeley 8045.

—v—

Lietuviška Pavardė Žuvusiųjų Tarpe

—v—

Karo Departamentas antradienį paskelbė pavardes penkių vyrų iš Chicagos ir apylinkės, kurie žuvo Pacifiko fronte. Taipgi paskelbtos pavardės dviejų žuvusių jureivių. Vienas iš pastarųjų buvo Thomas Sakales, kurio tėvas, Joseph Sakales, gyvena adresu 7434 So. Oakley avenue, Chicagoj. Jo pavardė atrodo lietuviška.

Žuvo taipgi jureivis Frank J. Babicky, kurio motina, Lillian Babicky, gyvena adresu 1535 So. 58th avenue, Cicero.

—v—

Išgaravo Degtinė

Ray Brooks aiškino policijai antradienį: Prieš šešis mėnesius jis pasidėjo savo sandely prie tavernos $3,000 vertės degtinės. Jis nežiurėjo jos, ba jam nereikėjo jos. Gi vakar pažiurėjo ir nieko neberado. Degtinė nežinia kur dingo. Brookso saliunas yra adresu 6526 So. Ashland avenue.

—v—

Minėjo Bataan Pusiasalio Didvyrius

—v—

Praėjusį sekmadienį, rugsėjo 12 dieną, Maywoode .vyko masinis susirinkimas. Po visų kalbų buvo atidarytas garbės sąrašas. Tai yra vardai vyrų, kurie didvyriškiai kovojo prieš japonus. Sąraše yra 2,400 pavardžių.

Mitingui kalbėjo majoras generolas H. S. Aurand, 6th Army Corps Area komanduotojas. Jis pareiškė, jogei generolo MacArthuro stipriausias troškimas yra sugrįžti į Bataan ir išvaduoti Amerikos karius, dabartiniu laiku Japonijos karo belaisvius.

Kalbėjo susirinkimui taipgi Illinois valstijos gubernatorius Green.

Masinėse ceremonijose buvo priimta į tarnybą 100 oro kadetų.

—v—

Elevatoriai Reikalaus 13 Centų Fėrui

Chicagos elevatorių (iškeltųjų kelių) kompanija reikalaus pakelti kainą ferui iki 13 centų, kai bus įvestas gatvėkarių, elevatorių ir busų transferių apsimainymas. Tokį pareiškimą padarė kompanijos advokatas. Teisėjas Michael L. Igoe pavedė dalyką pirma iltirti Master in Crancery Warren kompanijai.

—v—

Įvykdymas Mirties Bausmės Atidėtas

—v—

Kaip šį penktadienį, rugsėjo 17 dieną, turėjo buti įvykdyta mirties bausmė Paul Williamsui, kuris prieš metus laiko nušovė krautuvės savininką Thomas Papaynisą.

Dabar Illinois valstijos vyriausias teismas įvykdymą mirties bausmės galvažudžiui atidėjo iki lapkričio 12 dienos. Iki to laiko pasmerktojo gynėjai dės pastangas išgelbėti jo gyvybę.

HELP WANTED!
WAITRESSES
FOOD CHECKERS
BUS BOYS
PORTERS
MADISON RESTAURANT
3950 W. MADISON ST

North Side

—v—

Atėmė iš japonų Salamauos aerodromą

—v—

SĄJ. ŠTABAS PACIFIKE, rugs. 13 d. — Australijos kariuomenės daliniai šiandien atėmė iš japonų Salamaua aerodromą, paskelbė gen. MacArthur štabas.

Kiti sąjungininkų kariuomenės daliniai spaudžia japonų garnizoną Lae srityje.

Sąjungininkai patyrė, kad japonai nakties metu gabena sustiprinimų į Kolombangarą salą.

—v—

Kurilų salos vėl bombarduotos

—v—

NEW YORK, N. Y., rugs. 13 d. — Tokijo radijas šiandien paskelbė, kad japonų pozicijos Kurilų salose vėl buvo bombarduotos.

Japonai sakosi, kad jiems pavykę numušti 8 amerikiečių lėktuvus. Oficialaus pranešimo šiuo reikalu dar nėra.

—v—

—Pasitarimai dėl italų paliaubų prasidėjo prieš mėnesį, sako britai.

—v—

Palaidojo Du Chicagos Karius Alaskoje

—v—

Du chicagiečiai kariai ir septyni kiti kareiviai ir karininkai buvo palaidoti šiomis dienomis Alaskoje. Jie žuvo lėktuvo nelaimėje lapkriio mėnesį 1942 metų, tačiau tik šiomis dienomis jų palaikai buvo surasti.

Palaidoti chicagiečiai buvo 1-mas leitenantas James A. Noone ir kapralas William Kaputkin.

CLASSIFIED ADS.

HELP WANTED—MALE-FEMALE
Reikia Darbininkų-Darbininkių

AMERICAN CAN CO.
REIKALAUJA VYRŲ IR MOTERŲ
TARP 17 IR 50 METŲ
ENGLEWOOD DIRBTUVĖ
6025 S. WESTERN AVENUE
Butinas Karinis Darbas.

JŲS GALITE PAGELBĖTI GAMINTI MAISTĄ IR KITUS REIKALINGUS DAIKTUS.

Containers musų kareiviams ir paskubinti dieną prie laimėjimo. Ideališkos darbo sąlygos moderniškoj, patrauklioj dirbtuvėje. Maloni aplinka malonioje apylinkėje. Geras valgis gaminamas musų moderniškoj kafeterijoj už vidutiniškas kainas. Geriausi transportacijos patogumai. Gatvėkariai sustoja prie dirbtuvės durų. Apmokėtos atostogos. Žemi kaštai gyvybės ir sveikatos apdraudos. Ligoninės apdrauda ir daug kitų darbininkams naudų. Laikas ir ½ už viršlaikį. Jusų darbo prospektai po karo yra geriausi. Galvojantis žmonės ieško saugumo. Kenai reikalingi ir taikos metu, kaip ir karo metu. Musų darbininkai sako "CANCO" yra gera vieta dirbti — nes gera mokestis ir geri žmonės."

Mes kviečiame jus buti vienu iš tų. Vietos yra patyrusiems ir nepatyrusiems darbininkams. Prašome atsinešti savo gimimo metrikus arba pilietybės popieras ir Social Security Card.

PERSONAL
Asmenų Ieško

PAIEŠKAU MERGINOS ARBA našlės apsivedimui. Aš esu 40 metų —turiu savo nuosavybę ir biznį. Aš esu Amerikoj užaugęs ir myliu gražų gyvenimą. Mergina turi mylėti vaikus ir mylėti ukio gyvenimą Box 2754, 1739 So. Halsted St, Chicago, Ill.

SUSIRINKIMAI

—v—

ŽEMAIČIŲ KULTUROS KLUBO mėn. susirinkimas įvyks treč., rugsėjo 15 d., 7:30 val. vak., Hollywood svet., 2417 W. 43 st. Visi nariai ir narės malonėkite atsilankyti ,nes išduos raportą musų delegatė iš Amerikos Liet. Konferencijos.
—**K. Kazlauskas, rašt.**

—v—

HUMBOLDT PARK LIET. POLITIKOS KLUBO susirinkimas įvyks rugsėjo 15 d., 8 val. vakaro, Černausko svet., 3800 Armitage Ave. Klubiečiai nepamirškite buti; turime svarbių dalykų aptarti. Kviečia VALDYBA.

—v—

LIET. DEMOKRATŲ KLUBAS 15-to wardo laikys mėn. susirinkimą rugsėjo 16 d., 7:30 val. vakaro, bažnytinėj svet., 6812 S. Washtenaw Ave. Marquette Parke. Visi dalyvaukite. Kviečia VALDYBA.

DĖMESIUI
VYRŲ
MOTERŲ
VISOKIO AMŽIAUS
DIENŲ DARBUI
Geriausia Mokestis
100%
KARINĖ DIRBTUVĖ
REIKALAUJA
- Punch press operuotojų
- Drill Press operuotojų
- Lathe darbininkų
- Platers pagelbininkų
- Kick press operuotojų
- Driver dėl station wagon
- Bendram dirbtuvės darbui
- Šiaip darbininkų

GITS BROS.
1846 S. Kilbourn

PIRMOJ VIETOJ
BUTINAM
APSIGYNIMO
DARBUI
Reikia
- —TOOL AND DIE MAKERS
- —PUNCH PRESS OPERATORS
- —ASSEMBLERS

VYRŲ IR MOTERŲ
Patyrusių ir Nepatyrusių.
Dienų ir naktų darbas.
Visi nesveikuoją žmonės čia gali dirbti lengvą darbą.
Badger Tool & Mfg. Co.
1501 W. POLK STREET.
Tel. CANAL 5510.

VYRŲ ARBA MOTERŲ, skalbyklos darbas. Patyrimo nereikia. Gera mokestis. Malonios darbo sąlygos. New Goodrich Laundry, 1221 N. Oakley Boulevard.

MACHINE HANDS, cabinet makers. Moterų, lengvas dirbtuvės darbas. Alonzi Furniture Co., 1832 Hubbard.

REIKALINGA MOTERIS ir vyrai dirbti prie pakavimo agurkų ir kopustų. Valandos nuo 9 ryto iki 2:30 po pietų.
MANHATTAN PICKLE CO.,
1711 So. Normal Ave.

Indų Plovėjų
Malonios darbo sąlygos. Nuolat. $25 į savaitę. Golden's Restaurant, 6220 So. Halsted St.

Siuvamų mašinų operatorkų prie kelinių, vyrų ir moterų. 402 South Market, 7-tas aukštas.

ANTRARANKIO VIRĖJO, vyro arba moters. Geros valandos, gera mokestis. Stephens Cafe, 3956 Fullerton.

FURNISHED ROOMS—TO RENT
Gyvenimui Kambariai

RENDON 2, NEFURNIŠIUOTI kambariai, su visais patogumais; tinkami vienam arba vedusiem. 4416 So. Washtenaw Ave.

TO RENT—WANTED
Ieško Renduoti

PAIEŠKAU BUTO rendavimui: 3 ar 4 kambarių, ant 2 ar 3 aukštų, Brighton ar Marquette apielinkėse, 2 dirbančios moterys. Rašykite: K. Kungienė, 5213 So. Sangamon St., Chicago, Ill.

BUSINESS CHANCES
Biznio Progos

DELICATESSEN. Grosernė pilna prekių, elektrikinis refrigeratorius, etc. Daro biznio virš $100 į dieną. Garo šilima. Pigiai už cash. 739 West 55th St.

PARDUOSIU BATŲ taisymo šapą. Naujos elektrikinės mašinos ir visi įtaisymai. Daug stako. Pigiai. 614 West 18th St.

CLASSIFIED ADVERTISEMENTS

HELP WANTED—FEMALE
Darbininkių Reikia

REIKIA
MOTERU
17 METŲ IR SENESNIŲ
DALIS LAIKO ARBA
PILNAS LAIKAS.
DARBAS
BUTINOJ MAISTO ĮMONĖJE
SU POKARINE ATEIČIA
DARBAS PRASIDEDA:
10 val. vakare iki 6 ryto
6 val. ryto iki 2 popiet.
2 val. popiet iki 10 vakaro
4 val. popiet iki 12 naktį.
GERA MOKESTIS
IR DAUG VIRŠAIKIO
FARM CREST
BAKING CO.,
4550 Jackson Blvd.

REIKIA MOTERŲ
PATYRIMO
NEREIKIA.
DARBAS:
DIENOMIS
arba
VAKARAIS.
MALONIOS DARBO
SĄLYGOS.
CONSOLIDATED
BISCUIT COMPANY
1465 W. 37th St.

HOTELIO
Tarnaičių ir Valytojų
Pastovus darbas. Labai maloni aplinka. $77 iki $80 į mėnesį. Atsišaukite į Housekeepers' Office.
EDGEWATER BEACH HOTEL
5349 SHERIDAN ROAD.

Assembly Merginų
BUTINA INDUSTRIJA.
Lengvas dirbtuvės darbas. 2 apmokėti pasilsio periodai kasdien. 40 valandų savaitė. 55c. į valandą, atsišaukite.
325 N. Hoyne Ave.
1-mas aukštas.

Indų Plovėjų
Malonios darbo sąlygos. Nuolat. $25 į mėnesį. Golden's Restaurant, 6220 So. Halsted St.

REIKALINGA VEITERKA į restaurantą. Valandos nuo 7 ryto iki 1 popietų. Šventadieniais uždaryta. Gera mokestis. J. BACHUNAS, 2404 W. 16th St. Tel. CANAL 9107.

Cutters Press
OPERUOTOJŲ
Patyrimo Nereikia
68c. į valandą.
48 valandų savaitė.
Nuolat darbas.
Thomas Moulding
Floor Co.
4528 West 51st Street.

Moterų ir Merginų
BUKITE PATRIOTIŠKOS!
ŠTOI KUR DARBAS JUMS!
Sveikatos patikrinimas nebutinas.
AMŽIUS NESVARBU.
GERA MOKESTIS.
Bendras Dirbtuvės Darbas.
100% KARINĖ DIRBTUVĖ.
ATEIKITE ŠIANDIEN.
GITS BROS. MFG. CO.
1846 S. Kilbourn Ave.

Moterų ir Merginų
MARSHALL FIELD AND CO., turi sekamus pastovius darbus — kepyklos pegelbininkėms, indų plovėjoms, daržovių prirengėjoms, salad girls, desert girls, bus women, veiterkoms. Atsišaukite Employment Office, 3-čias aukštas.

Merginų ir Moterų
$23.40 į savaitę pradžiai. Reguliarus pakėlimas. Apmokėtos atostogos; lengvas, pastovus dienų darbas. Pakuoti doughnuts, uniformos parupintos.
COTTAGE DOUGHNUTS INC.
1000 No. Ogden Avenue,
ant tilto, 6-tas aukštas.

Reikia Merginų
16-20 metų. Saldainius pakuoti. Patyrimo nereikia. Nuolat. $22.00 į savaitę. 612 Orleans, 2 aukštas.

MOTERŲ prie PATAISYMŲ ir geresnių kautų, siutų, suknelių krautuvėj. Patyrusių, pastovus darbas. Gera mokestis. That Levitt Shop, 546 Diversey Parkway.

ČEVERYKŲ OPERATORKŲ. Gera mokestis, nuolat darbas. 325 W. Madison St., 3-čias aukštas.

HELP WANTED—FEMALE
Darbininkių Reikia

HELP WANTED—FEMALE
Darbininkių Reikia

KELLOGG
SWITCHBOARD & SUPPLY COMPANY
Įsteigta 1897 m.

Per 46 metus išdirbtinėtojai aukštos rųšies telefonų įrengimų.

MES IŠMOKINSIME MOTERIS

SUDĖSTYMO IR MAŠINŲ DARBO.

MOKĖSIME GERAS PRADŽIOJE ALGAS.

APSIMOKĖS JUMS
ATSILANKYTI IR SUŽINOTI APIE DAUGELĮ PUIKIŲ SIULOMŲ PROGŲ.

6650 SO. CICERO AVE.

— REIKIA —
MOTERU
— VALYTOJŲ —
— dėl —
OFISŲ TROBESIO
18 IKI 48 METŲ.
Darbo valandos:
nuo 6:00 popiet iki 2:30 ryto.
48 valandų savaitė.
53c. į valandą.
Laikas ir pusė už VIRŠLAIKĮ
PAKĖLIMAS ALGOS PO 6 MĖNESIŲ.
Employment Office
CHICAGO UNION STATION
516 W. Jackson.

★ MERGINŲ
★ MOTERŲ
NEPATYRUSIŲ.
16 iki 38 metų
Lengvas, švarus
KARINIS DARBAS.
48 VALANDŲ SAVAITĖ.
ATLAS SPRING CO.
228 N. Clinton St.

MERGINŲ—MOTERŲ
Nesenesnių 45 metų
ASSEMBLY IR MAŠINŲ DARBAS
PASTOVUS DARBAS.
GERI DARBAI;
ŠVARA, MALONI APLINKA;
100% KARINĖ INDUSTRIJA.
APDRAUDA; PASILSIS.
48 Valandų Savaitė
JUMS PATIKS ČIA DIRBTI.
MILK BOTTLE
CRATE CO.
Southwest kampas Sheffield ir Weed St. 1 blokas į pietus nuo North Ave.
JEIGU JŲS DABAR DIRBATE BUTINOJ INDUSTRIJOJ—NEATSILIEPKITE.

MERGINŲ
—ir—
MOTERŲ
LENGVAS DIRBTUVĖS DARBAS.
Turite buti 18 metų ar senesnės.
Darbas bus:
DIENOMIS, VAKARAIS
IR NAKTIMIS.
COOK CHOCOLATE
COMPANY
1000 NORTH OGDEN AVENUE

Reikia Siuvėjų
Patyrusių rankomis ir mašinomis darbininkių prie drapery ir slip cover skyrių. Reikia ypatingo patyrimo šimate ypatingame darbe. Mes jus išlavinsime. Marshall Field and Co. 3-čias aukštas, Employment Office.

REIKIA
MOTERŲ
100%
KARINIS DARBAS
20 iki 45 metų
JUMS YRA PROGA PAGELBĖTI LAIMĖTI KARĄ, DIRBANT BUTINIAUSĮ DARBĄ
2742 West 36th Place

REIKIA DŽENITORKŲ.
54c. VALANDAI.
pradžiai dideliame vidurmiesčio ofisų trobesy, valymas, šlavimas ir šveitimas; 30 valandų arba daugiau į savaitę. Patyrimo nereikia; naktimis pradedama nuo 6 vakaro.
Adams Franklin Building, 222 W. Adams Street, Room 948.

TARNAIČIŲ, MOTERŲ VALYTOJŲ. $50 į mėnesį. Malonus gyvenimui kambariai. Geras valgis, uniformos parupintos. Trumpos valandos. Nuolat darbas. Atsišaukite į Housekeeper. Moraine-On-The-Lake. Highland Park, Ill.

KEPYKLOJ pardavėjos merkinos pilnam laikui. Sekmadienį nedirba. $26.00. 3950 West North Ave. BELmont 2763.

---

10 MOTERŲ
Pilnas arba dalis laiko. Sortuoti pakelius dėl karo laimėjimo. Patyrimo nereikia.
Vaughan's Seed Store
601 W. JACKSON.

Skalbyklos Darbininkių
Nepatyrusių; pastovus darbas yra pas Marshall Field and Co. Atsišaukite Employment Office. 3-čias aukštas, Marshall Field and Co., State ir Washington.

DVIEJŲ TARNAIČIŲ.
Hotely dienų darbas. Gera mokestis. Patyrimo nereikia. MADISON ARMS HOTEL, 3222 West Madison.

MOTERU PRIE DARŽOVIŲ IR VALYTOJŲ
Patyrimo nereikia. Valgis ir uniformos. Sekmadienį nedirba. Gera mokestis ir geros valandos.
HARDING'S
Employment Office, 2-as aukštas.
68 W. MADISON

REIKIA PATYRUSIŲ moterų sortuoti senus skudurus. Central Iron and Metal Co., 2455 Elston Ave., Klauskite Mr. Lichtman, Brunswick 2041.

ŠEIMININKĖS ir virtuvei pagelbininkių. Pilna arba dalį laiko.
ELMHURST HOSPITAL,
189 Anon Road, Elmhurst, Ill.

MERGINŲ dirbti dalį laiko. Patyrimas nereikalingas. Haber's 311 West Van Buren.

BENDRAS NAMŲ darbas, virimas; savas kambarys, maudynė. Nėra skalbimo, neplaus langų. Gera mokestis. Mrs. H. Hayms, 3530 Lake Shore, BITtersweet 9477.

KEPYKLAI MERGINŲ pardavėjų. Pilnas laikas. Sekmadienį nedirbam. $26.00. 3950 W. North Ave. BELmont 2763.

MERGINU ARBA MOTERŲ, lengvas sudėstymo darbas; malonios darbo sąlygos; 50c į valandą.
CONKLIN PEN COMPANY,
54 West Illinois St.

HELP WANTED—FEMALE
Darbininkių Reikia

INDŲ PLOVĖJAI gera mokestis. Teddy L'Aiglon Restaurant, 22 E. Ontario St.

VEITERKŲ; gera mokestis ir geros valandos. Stephens Cafe, 3956 Fullerton Avenue.

JAUNŲ MOTERŲ tarpe 18 ir 25 metų dėl check room darbo miesto hoteliuose ir restaurantuose; geros valandos ir gera mokestis. Kreipkitės tarpe 3 ir 5 popiet. Room 601 123 West Madison St.

HELP WANTED—MALE
Darbininkų Reikia

REIKIA BUČERIŲ
IR DARBININKŲ
KARINĖ MAISTO ĮMONĖ
AUKŠČIAUSIA MOKESTIS
PRAMONĖJE.
Nereikia mokėtis unijos duoklių.
SENIORITETO TEISĖS.
GARANTUOTA DARBO SAVAITĖ
APMOKĖTOS ATOSTOGOS PO 1 METŲ TARNYBOS.
HOSPITALIZACIJA.
GYVYBĖS IR LIGOJE APDRAUDA
UŽ RYŽTINGUMĄ KARO BONŲ DOVANOS.
Šalia Stock Yardų.
Gera ransportacija.
AGAR PACKING AND PROVISION CORP.
4057 SO. UNION AVE.
arba Employment Office.
1236 MILWAUKEE AVE.

FOUNDRY
DARBININKŲ
MUMS REIKIA KELETO VYRŲ.
PILNO LAIKO DARBAS.
GERA MOKESTIS
100% Karinis Darbas
2742 West 36th Place
Employment Office Atidaras nuo 8 val. ryto iki 5 val. popiet. Šeštadienį iki 12 dienos.

REIKIA VYRŲ
PATYRIMO
NEREIKIA.
DARBAS:
DIENOMIS
arba
VAKARAIS.
MALONIOS DARBO
SĄLYGOS.
CONSOLIDATED
BISCUIT COMPANY
1465 W. 37th St.

Reikalingas
SARGAS
Lengvas Dženitoriaus Darbas.
TIME CLOCKING.
Bieninfeld Glass
Works, Inc.
1525 WEST 35th STREET
LAFAYETTE 8400

Štai Kur Jums Geras
DARBAS!
Medžio darbininkams gera mokestis, nuolat darbas. Gera proga išmokti valdyti automatic variety lathe. Reikia trupučio patyrimo medžio pramonėje.
American
Woodworking Co.
1658 N. LOWELL.
BELMONT 0243.

VYRŲ ir VAIKINŲ
BUKITE PATRIOTIŠKI!
ŠTOI KUR DARBAS JUMS!
Sveikatos patikrinimas nebutinas.
AMŽIUS NESVARBU.
GERA MOKESTIS.
Bendras Dirbtuvės Darbas.
100% KARINĖ DIRBTUVĖ.
ATEIKITE ŠIANDIEN.
GITS BROS. MFG. CO.
1846 S. Kilbourn Ave.

HELP WANTED—MALE
Darbininkų Reikia

VYRAI
MOKESTIS
$31.20
Į SAVAITĮ
Kol Mokysitės
DIRBTI
KARINĮ DARBĄ
Mes Jus Išmokysime Buti
Sudėstytojais
arba
Pališuotojais.
TAIPGI
Darbininkų
—Po kvalifikacijų, mokestis bus nuo $33.80 iki $41.60 po jusų pirmų 30 dienų.
—48 Valandų Savaitė
—Apmokėtos Atostogis
—Pasirinkimas valandų.
MOJONNIER BROS. CO.
4601 W. Ohio St.
4600 West—600 North, arti Chicago Avenue.
Cicero Ave., Lake St. gatvėkariais ir Lake St. "L".

CABINET MAKERS
LAIKAS IR PUSĖ UŽ VIRŠLAIKĮ DARBĄ.
GULBRANSEN CO.,
816 N. KEDZIE AVE.

KAURŲ VALYTOJŲ
IR PAGELBININKŲ
Kaurų valymo dirbtuvėje; nuolat darbas; aukščiausia mokestis.
Atsišaukite:
CUSHMAN RUG CLEANERS
6310 BROADWAY.

Medžio Darbininkų
STOCK SAWYER, patyrusių klijuotojų ir cabinet pagelbininkų. Pastovus darbas, gera mokestis.
Central Parlor Frame
Mfg. Company
1311 W. 47th St. YARDS 6528.

DŽENITORIAUS
Naktimis
Trumpos Valandos
40 valandu savaitė.
7 naktys į savaitę.
$125.00 pradžiai mokestis.
KAMBARYS 833.
400 W. MADISON

VYRU KARINIAM DARBUI. Su mechaniškais palinkimais, mašinų amatas. Patyrimas nereikalingas. Gera mokestis. Berco Mfg. Company, 429 West Superior.

---

5 Darbininkų 5
70c. į valandą, galima pažengti į dvi savaites iki mašinų ir aukštesnę mokestį. Daug viršlaikio už laika ir pusę. 100% karinis darbas.
1622 W. Monroe-Ogden
Matykite Welch arba Green.

Engine Lathe Hands
Mokės $1.10 iki $1.25 i valandą, žiurint į jusų gabuma. 50 valandu savaitė minimum. Laikas ir ½ už viršlaiki. Sekmadienį nedirbam. 100% Karinis Darbas.
Jernberg Forgings Co.
4052 PRINCETON AVE.
BOUlevard 4919.

Medžio Nubaigėjų
IR PALIŠUOTOJŲ.
Paveikslų rėmai. Gera mokestis, pastovus darbas. Viršlaikis, jeigu to norėsite.
Northern
Picture Frame Co.
1816 W. FULTON ST.

BUS MEN
COUNTERMEN
Patyrimo nereikia. Gera mokestis ir geros valandos. Valgis ir uniformos Naktinių valytojų—vyrų. 9:30 vakaro iki 5:30 ryto.
HARDING'S
Employment Office, 2-as aukštas.
68 W. MADISON

Geri, Pastovus Darbai
Dabar ir po karo. Medžio darbininkams, vyrams, apsukriems su kaltu ir ablium. Belt ir Hand Sanders. Rip Saw ir Shaper operuotojams. Lengvas benčiaus darbas prie muzikalių instrumentų kareiviams. Ateikite šiandien! HARMONY CO., 3633 So. Racine Ave. Tel. LAFayette 0721.

TRUCKERS, unijinė mokestis. Galima naudoti vyrus trumpoms valandoms ir naktų darbe. Kreipkitės į E. F. McCarthy, 742 West Polk St.

HELP WANTED—MALE
Darbininkų Reikia

AUKŠČIAUSIA
VALANDŲ
MOKESTIS
Plus Liberalus Bonus
100% Karinė Dirbtuvė
NORTHWEST SIDE,
Gaminanti taikos metu produktus.
★ TURRET LATHE OPERUOTOJŲ
★ ENGINE LATHE OPERUOTOJŲ
★ RADIAL DRILL PRESS OPERUOTOJŲ
★ MILLING MACHINE OPERUOTOJŲ
★ TOOL GRINDERS
★ BENDRAI DARBININKŲ
Pasirinkite vieną iš sekamų:
1. Pastovus taikos metu darbas.
2. Patogi Transportacija.
3. Maloni Aplinka.
4. Progos Progresavimui.
5. Laikas ir pusė viršlaikiui kas virš 40 valandų.
6. Dviguba mokestis už septintos dienos darbą.
Amployment Office atidaras kasdien nuo 8 ryto iki 8 vakaro. Sekmadieniais nuo 8 ryto iki piet.
SHELDON
MACHINE COMPANY, INC.
4258 North Knox Avenue.
Atsineškite gimimo metrikus, pilietybės popieras, social security numerį ir samdos certifikatą.

REIKIA VYRU. dalį laiko. Mašinų darbas. Patyrimo nereikia. Karinis darbas, nuolat. 1504 Carroll Avenue.

DARBININKŲ Į COLD STORAGE ir packing house darbui. Daug valandų darbas. Laikas ir pusė už virš 40 valandų darba. 72½c. į valandą. Atsišaukite William Davies and Co., 4101 S. Union Ave.

VYRO PAKUOTI musų produktus, taipgi receiving and shipping merchandise skyriuje. A. B. T. Products, 318 West Randolph.

KEPĖJO PAGELBININKO ir porterio. Gera mokestis. 2717 Cermak Road.

MIMEOGRAFO OPERATORIAUS Patyrimo nereikia. Samuelson, 342 South Dearborn St.

REIKIA 8 PATYRUSIŲ VIREJŲ short order ir sandvičiams. 6 naktys. $45.00. 753 West North Ave.

PORTERIO, patyrusio; gera mokestis. Atsišaukite po 10 ryto. Teddy's L'Aiglon Restaurant, 22 East Ontario St.

Anglių Sukasėjų
NUOLAT DARBAS
HEDIGER
COAL COMPANY
3700 MORSE AVENUE.

AUTOMOBILIŲ MECHANIKŲ; patyrusiu; gera mokestis, nuolat darbas. Geros darbo salygos. Burke Motors, 6455 South Western.

MAŠINISTŲ, pirmos klasės vyrų prie mašinų pataisymo įrankių. Atsišaukite Mid City Engineering, 715 West Lake.

REIKIA SARGU.
$30.00 į savaitę už 6 naktis. Nuolat. 209 West Jackson.

BUS BOYS
Pastovus darbas. Gera mokestis. Malonios darbo sąlygos.
Atsišaukite Timekeepers' Office.
EDGEWATER
BEACH HOTEL,
5349 Sheridan Road.

BOILER SHOP pagelbininkų, defense darbas. 80c. į valandą, plus viršlaikis. Wildman Boiler and Tank Co., 3026 Carroll Ave.

REIKIA PEČKURIŲ
su water tender license, northwest side dirbtuvės trobėsy. Pastovus darbas. KLING BROS. & CO., 2300 Wabansia Ave.

KRIAUČIAUS VISOKIAM darbui. Nuolat. J. Moeck, 115 East 1st Street, Elmhurst, Ill.

AUTOMOBILIŲ MALIAVOTOJO, pirmos rųšies; gera mokestis. R. D. KATZ. Auto Construction Co., 7 E. 28th St., CALumet 4414.

COAL HICKERS, pilnam laikui arba tik daliai. 4111 Wrightwood Ave.

DARBININKŲ STOCK HANDLERS
50c. į valandą ir viršlaikis. TAPP, INC., 1732 Arcade Place.

HELP WANTED—MALE
Darbininkų Reikia

ARC WELDERIŲ
60 Valandų Savaitė
$60.00 iki $73.00
Ir bonai Pagal Kiek Darbo Atlikta
- UPSET OPERATORIŲ
- FORGE HEATERS

$60.00 iki $95.00
Ir Bonai Pagal Kiek Darbo Atlikta
- PLIENO PAGELBININKŲ
- MOKINIŲ
- THREADERS
- ROUGH GRINDERS.

$52.50 iki $60.00
Greitas Įsidirbimas
MAŠINISTŲ
$70.00 iki $87.50
Diena ir Naktį
10% NAKTIMIS BONAI.
KELLY O'LEARY
STEEL WORKS
Kasdien, 8 ryto iki 8 vak.
Sekmad. 8 ryto iki 2 popiet.
5757 West 65th St.

VIRTUVĖS VYRŲ
Stiprių, patikimų. Gera mokestis, nuolat darbas. Geriausios darbo sąlygos. A BIT OF SWEDEN, 1015 Rush St.

PROSINTOJO, nuolat darbas. Nuo valandų arba šmotų darbas. 5105 So. Halsted St.

JAUNAS VYRUKAS, einantis į high school, gali dirbti nuo 6:30 iki $9:30 vidurmiesčio hoteliuose ir restaurantuose. Gera mokestis. Atsišaukite tarpe 3 ir 5 popiet Room 601, 123 West Madison St.

SITUATION WANTED
Ieško Darbo

IEŠKAU DARBO už bartenderį vakarais, galiu dirbti 3 vakarus savaitėje. Šaukite YARDS 6054. 3529 So. Halsted St.

REAL ESTATE—FOR SALE
Namai Žemė—Pardavimui

PARDAVIMUI BIZNIO NUOSAVYBĖ. Krautuvės ir flatas. Geras investmentas. prie 63rd St. arti Normal. Šaukite Englewood 9669.

MARQUETTE PARK — 5 fletų po 3 ir 5 kambarius ir štoras. Murinis, kaip naujas, garu šildomas. Kaina $19,000.
4 fletai po 4 kamb., murinis, kampas, geram stovyje, garu šildomas. $16,800. Galima pirkti su 2% įmokėjimu. Taipgi pasirinkimas visokių mažų ir didelių namų. Z. S. MICKEVICE, 2506 W. 59th St. tel. REPUBLIC 7731.

NEW ENGLAND STILIAUS 4 kambarių namas, karštu vandeniu šildomas. Uždaryti porčiai, dideli viškai, 2 karų garažas; cabinet virtuvė. Vakarais 3657 N. Overhill.

PARDAVIMUI 4 KAMBARIŲ medinis namas, furnasu šildomas, cemento fundamentas, cementuotas beismentas, 1 akras žemės, 1 karo garažas, vištininkas.
10641 So. Hamlin Ave. Tel. CEDarcrest 7992.

FARMS FOR SALE
Ukiai Pardavimui

Indiana
Pardavimui farma. Savininkas nesveikauja. 73 akrai geros žemės. Naujos tvoros, naujas moderniškas 5 kambarių namas, naujas vištininkas, elektrika; 7 karvės, 4 veršiukai 80 vištų, 26 antys, 13 kiaulių, 140 pundų šieno, 10 avių. Parduos tik už cash. Alyvos lysas eina su farma. 3 mylios į vakarus and Second St. road nuo La Porte, Ind. arba ½ mylios į žiemius ir ½ myl. į rytus nuo Pinola, Ind. kelias No. 2. W. Pearson, R. R. 1, Box 244, La Porte, Indiana.

Wisconsin
160 AKRŲ pieninininkystės farma Marathon county, Wisconsine. 55 akrai dirbamos, likusi ganyklos; upeliukas teka per ganyklą ir gražų miškelį; praktiškai visi nauji budinkai. Stanchions ir vandens loviai barnėje; 18 galvų galvijų; didelės mėnesinės pajamos už pieną; 2 arkliai, traktorius ir visa mašinerija ir javai; 2 mylios nuo geležkelio ir busų miestelį. Nė paveldėtojų. Priežastis: sena pora be vaikų negali laikyti farmos. Dėl platesnių informacijų rašykite: P. O. Box 34. Galloway, Wisconsin.

Michigan
40 AKRŲ FARMA. Iš priežasties mano žmonos mirties ,esu priverstas parduoti. Graži moderniška 8 kambarių stuba; elektrika; furnasas; vanduo; kietmedžio grindys; pilno dydžio beismentas; vynuogės, avietės, vyšnios, kornai, avižos, kviečiai, šienas, etc. Barnė, įrankių pašiurė, garažas ir kiti trobėsiai. Kaina $12,000. Savininkas, Ferdinand Kolberg, Stevensville, Mich.

Pirkite tose krautuvėse, kurios garsinasi "NAUJIENOSE"