The First and Greatest Lithuanian Daily in America
NAUJIENOS
THE LITHUANIAN DAILY NEWS
PUBLISHED BY THE LITHUANIAN NEWS PUB. CO., INC.
1739 South Halsted Street, Chicago, Illinois
Phone CANal 8500
Pirmas ir Didžiausias Lietuvių Dienraštis Amerikoje

NAUJIENOS
THE LITHUANIAN DAILY NEWS
Entered as second-class matter March 7, 1914 at the Post Office at Chicago, Ill., under the Act of March 3, 1879

The First and Greatest Lithuanian Daily in America
NAUJIENOS
THE LITHUANIAN DAILY NEWS
PUBLISHED BY THE LITHUANIAN NEWS PUB. CO., INC.
1739 South Halsted Street, Chicago, Illinois
Phone CANal 8500
Pirmas ir Didžiausias Lietuvių Dienraštis Amerikoje

VOL XXX | Kaina 3c | Chicago, Ill., Pirmadienis, Rugsėjo-September 20 d., 1943 | No. 221

PUOLĖ JAPONUS GILBERTO SALYNO BAZĖSE

TARAWA IR NAURA KARO CENTRAI LABAI SMARKIAI NUKENTĖJO

Priešas buvo užpultas netikėtai, paryčiu, tvirtina admirolo Ch. Nimitz pranešimas

PEARL HARBOR, Havajų salos, rugs. 19 d. — Galingos Pacifiko vandenyno karo jėgos praeitą naktį labai smarkiai užpuolė japonų pozicijas Gilberto salyne, šiandien paskelbė admirolas Chester Nimitz, kuris komanduoja Pacifiko laivyną.

Nukentėjo visos japonų karo bazės Tarawa saloje, sako karo pranešimas. Išgriauti japonų karo sandėliai, sunaikintos tvirtovės ir išvartyti visi kariški įrengimai Nauru saloje.

Yra pagrindo manyti, kad užpuolimas buvo padarytas priešui visai jo nelaukiant. Amerikos karo jėgos bombardavo ir naikino japonų centrus paryčiu, kada mikado kareiviai visai nelaukė jokio užpuolimo.

Pranešimas nesako kokios karo jėgos puolė japonus, bet manoma, jog šios salos buvo bombarduotos lėktuvnešių, kurie veikia Pacifike.

Adm. Nimitz sako, kad smulkesnį pranešimą paskelbs vėliau, kai užpolime dalyvavę kariškiai galės informuoti vadovybę.

Ne labai senai Amerikos laivyno jėgos ukpuolė japonus Marcus saloje. Ten amerikiečiams pavyko išgriauti 80% japonų karo pastatų, išnaikinti karo medžiagos sandėlius ir nuskandinti kelis didelius juros lėktuvus.

Tarawa ir Nauru bazės jau kartą buvo smarkiai bombarduotos, bet tada jas puolė iš Salomonų salų pakilę Amerikos lėktuvai.

SĄJ. ŠTABAS P. PACIFIKE, rugs. 19 d. — Amerikos lakunai vykusiai bombardavo japonų pozicijas Kahili ir Ballale aerodromuose, jiems pavyko sunaikinti 20 priešo lėktuvų. Pastebėta, kad japonai nekreipia dėmesio į didelius aviacijos nuostolius, bet siunčia daugiau sustiprinimų į šį Pacifiko frontą.

Šiais metais Pacifiko salų kovų metu sąjungininkai sunaikino 2,000 japonų lėktuvų, bet priešas siunčia daugiau aviacijos į Rabaul sritį. Manoma, kad sustiprinimai ateina iš Truk salos.

Australijos ir Amerikos kariuomenė kontroliuoja ne tiktai Lae miestelį, bet ir kitas aplinkines sritis. Dalis japonų bando bėgti toliau į pietus, bet sąjungininkų daliniai jau yra pasiruošę pastoti jiems kelią.

SALERNO FRONTE AMERIKIEČIAI UŽĖMĖ BATTIPAGLIA IR ALTAVILLA

Marš. P. Badoglio randasi sąjungininkų kontroliuojamoj teritorijoj, sako štabas

SĄJ. ŠTABAS Š. AFRIKOJ, rugs. 19 d. — Gen. Clark vadovaujama armija užėmė Battipaglia ir Altavilla miestus, paskelbė štabas.

Amerikos aviacija ir artilerija labai smarkiai bombardavo vokiečių pozicijas Salerno srityje.

Priešo linijose įvyko suirutė, kuria pasinaudojo sąjungininkai. Taranto fronto ruože jokių pakaitų nėra, britų kariuomenė tvarkingai žengia pirmyn.

Marš. Badoglio pas sąjungininkus

SĄJ. ŠTABAS Š. AFRIKOJ, rugs. 19 d. — Šiandien oficialiai paskelbta, kad Italijos premjeras P. Badoglio randasi sąjungininkė kontroliuojamoj teritorijoj.

Iki šiam metui nepaskelbta kur randasi karalius Emanuelis ir jo sunus.

Sąjungininkai siunčia reikalingų sustiprinimų į Salerno frontą.

Vokiečiai traukiasi į šiaurę

LONDONAS, rugs. 19 d. — Vokiečių kariuomenė traukiasi iš Salerno fronto, kad galėtų išlyginti fronto linijas, šiandien paskelbė vokiečių kariuomenės vadovybė.

Berlyno radijas pasakoja, kad Salerno fronte vokiečiams reikėjo sutrumpinti fronto linijas, todėl naciai ir traukiasi į Napolį.

Vokiečiai bėga iš Sardinijos

SĄJ. ŠTABAS Š. AFRIKOJ, rugs. 19 d. — Vokiečių kariuomenė evakuoja Sardiniją, šiandien paskelbė sąjungininkų štabas.

Sardinijoj buvusios dvi italų divizijos privertė vokiečius pasitraukti iš svarbių strateginių pozicijų, o dabar naciai jau visai apleidžia salas.

Sąjungininkai netrukus galės naudoti Sardinijos uostus ir aerodromus vokiečiams pulti.

Korsikiečiai užėmė Ajaccio uostą

NEW YORK, N. Y., rugs. 19 d. — Britų radijas šiandien paskelbė, kad italų kariuomenės daliniai ir prancuzai kovotojai užėmė Ajaccio uostą.

Italams su prancuzais pavyko sunušti stiprius vokiečių armijos dalinius ir išvyti nacius. Tvirtinama, kad Korsikoj vokiečiai kontroliuoja tiktai Bastia uostą, kuris randasi salos šiaurėje.

Patirta, kad vokiečiai rengiasi visiškai apleisti salą, jeigu suras reikalingų transporto priemonių ir turės laiko.

Iš belaisvių sudarys kariuomenę

BERNAS, Šveicarija, rugs. 19 d. — Tvirtinama, kad italų premjeras Badoglio išvažiavo į šiaurės Afriką belaisvių stovyklų apžiurėti.

Manoma, kad jis bandys iš belaisvių sudaryti Italijos kariuomenę, kuri kovotų sąjungininkų pusėje. Nelaisvėj yra daug italų kareivių ir karininkų.

Vokiečiai paskelbė, kad jie bausią mirtimi kiekvieną italą, kuris drįs pasipriešinti nacių patvarkymams.

Naciai traukia karius iš šiaurės

STOCKHOLMAS, Šved., rugs. 19 d. — Vokiečių karo vadovybė atšaukia savo kariuomenės dalinius iš Norvegijos ir Suomijos, sako gerai informuoti asmenys.

Vokiečiai nori pastoti kelią sąjungininkų invazijai vakarų Europoj.

Nėra jokio pagrindo manyti, kad naciai visiškai pasitrauktų iš šiaurės, bet mažina savo armijas.

— Barcelonoj įvyko susirėmimų tarp prancuzų emigrantų ir falangistų.

— Bulgarijos kabinetas nutarė bendradarbiauti su Vokietija, sako naciai.

J.A.V. turi galingiausią laivyną

WASHINGTON, D. C., rugs. 19 d. — J.A.Valstybių laivynas šiandien susideda iš 14,072 įvairaus dydžio laivų. Tai galingiausias laivynas visame pasaulyje. Be to, laivynas turi 18,000 lėktuvų.

Italai Sutinka Sąjungininkus

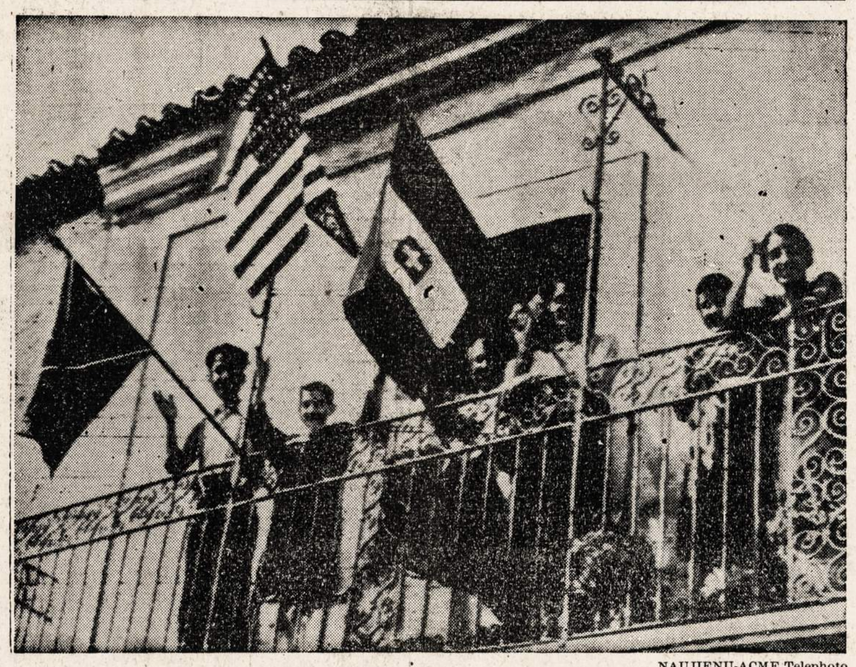

NAUJIENŲ-ACME Telephoto

Salerno srityje, Staletti mieste, Amerikos, Anglijos ir Italijos vėliavos plevėsuoja iš balkono, kai gen. Mark Clarko armija įžengia į miestą.

AMERIKOS KARO VADAI LANKĖS ROMOJ PRIEŠ SALERNO INVAZIJOS PRADŽIĄ

Mussolini pasakė kalbą per radiją, kurioj kaltino Italijos karalių neištikimybe

SĄJ. ŠTABAS Š. AFRIKOJ, rugs. 19 d. — Gen. Eisenhower vakar paskelbė, kad du aukšti štabo karininkai lankėsi Romoj kelioms valandoms prieš Salerno invaziją.

Romon nuvyko gen. Maxwell Taylor ir pulk. Tudor Gardiner, kurie tarėsi su aukštais italų karininkais bei pačiu marš. Badoglio.

Minėti kariškiai išvyko iš Palermo uosto. Juroj jie susitiko su italų karo laivu, kuris juos nuvežė į Romą. Ten jiems teko kelis kartus pravažiuoti pro vokiečių sargybas.

Vienas italų generolas visą laiką juos lydėjo.

Marš. Badoglio, atsisveikindamas su amerikiečiais pasakė, kad jis visą laiką buvęs sąjungininkų šalininkas. Italų karo lėktuvas juos atvežęs į Sicilijos aerodromą.

Mussolini skundžiasi nelaimėmis

LONDONAS, rugs. 19 d. — Benito Mussolini per vokiečių radiją vakar pasakė kalbą, kurioje nusiskundžia karaliumi Emanueliu ir visa Savojos dinastija. Aš ištikimai tarnavau karaliui per 21 metus, sako, o jis mane negailestingai išmetė.

Mussolini buvo suimtas, kai apleido karaliaus rezidenciją. Pradžioj jis buvo vežiojamas po Romos kareivines, o vėliau išvežtas į Ponza salą, iš ten į St. Maddallena salą, o paskui pervežtas į Gran Sasso sritį pačioj Italijoj.

Vokiečių parašiutininkai jį išlaisvino iš Gran Sasso viešbučio. Mussolini kvietė italus pertvarkyti karo jėgas, išnaikinti išdavikus ir tęsti kovą Vokietijos ir Japonijos pusėje.

Sąjungininkai užėmė Napolio salas

SĄJ. ŠTABAS Š. AFRIKOJ, rugs. 19 d. — Sąjungininkų laivynas ir aviacija okupavo Ischia, Procida ir Ponza salas, kurios randasi prie Napolio įlankos vartų.

Sąjungininkai iškėlė kariuomenės minėtose salose, kelia kanuoles, kuriomis galės apšaudyti uosto įrengimus.

Italijos gyventojai priešinasi naciams

LONDONAS, rugs. 19 d. — Iš patikimų šaltinių patirta, kad Italijos gyventojai labai atkakliai priešinasi vokiečiams ne tiktai šiaurėje, bet ir centralinėj Italijoj.

Romoj kasdien stipriau jaučiamas badas, nes niekas neįveža maisto.

Turino ir Milano dirbtuvės stovi, nes darbininkai atsisako dirbti.

Dodekaneso salos nori pagalbos

ALEKSANDRIJA, Egiptas, rugs. 19 d. — Dodekaneso salų gyventojai prašo sąjungininkų galimai greičiau išlaisvinti juos iš vokiečių.

Specialiai sudaryti gyventojų komitetai reikalauja pasiųsti į salas maisto, vaisių ir drabužių. (Vokiečių radijas paskelbė, kad sąjungininkai jau iškėlė kareivius trijose didesnėse salose.)

Vokiečiai imasi griežtų priemonių kovai prieš jugoslavus Balkanų pusiasaly.

ORAS

Vėsesnis, ryte lis.

Saulė teka — 6:36; leidžiasi — 6:52.

KONGRESAS PADARYS NUTARIMĄ DĖL ORGANIZACIJOS TAIKAI PALAIKYTI

Sovietų kariuomenė užėmė Pavlogrado ir Krasnogrado geležinkelių mazgus

WASHINGTON, D. C., rugs. 19 d. — Kongreso lyderiai pareiškė įsitikinimą, kad ateinantį pirmadienį jiems pavyks pravesti rezoliuciją dėl taikos organizavimo visame pasaulyje. Rezoliuciją paruošę respublikonų ir demokratų atstovai apskaičiavo, kad jie surinks reikalingą balsų skaičių atstovų rumuose ir senate.

Atstovų rumų užsienio reikalų komitetas priėmė rezoliuciją vienbalsiai. Rezoliucija sako, kad kongresas palankiai žiuri į tokią tarptautinę organizaciją, kuri turėtų jėgos taikai įvesti ir vėliau ją palaikyti visame pasaulyje. Kongresas pritaria, kad tokioje tarptautinėje organizacijoje dalyvautų ir J.A.Valstybės.

Rusai artėja prie Dniepro upės

LONDONAS, rugs. 19 d. — Sovietų kariuomenė užėmė Pavlogradą ir Krasnogradą, šiandien paskelbė Maskvos radijas. Šie du dideli geležinkelių mazgai žymiai sustiprino sovietų pozicijas.

Visame fronte rusai artėja prie Dniepro upės, jiems lieka tiktai 37 mylios iki Dniepropetrovsko ir 44 iki Kievo.

Sovietų karo vadovybė skelbia, kad Bobrovica stotis taip pat yra jų kontrolėje.

Vokiečiai trauksis iki Lenkijos

MADRIDAS, Ispanija, rugs. 19 d. — Vokiečiai gali nutraukti kovas Rusijoj ir pasitraukti iki buvusių Lenkijos sienų, iš Berlyno praneša "Arriba" korespondentas.

Vokiečiai rytuose sudarė vadinamą "Siegriedo liniją", kuri eina nuo Baltijos iki Juodųjų jurų.

Vokiečiai gali pasitraukti iš Smolensko, Leningrado, Krymo ir Ukrainos.

Amb. Standley grįžta Washingtonan

WASHINGTON, D. C., rugs. 19 d. — Oficialiai paskelbta, kad Amerikos ambasadorius Standley iš Maskvos grįžta į Washingtoną.

Adm. Standley informuos prezidentą ir sekr. Hull apie padėtį Rusijoj. Manoma, kad valdžia jam duos naujų instrukcijų sąryšy su planuojama trijų valstybių konferencija.

Eina gandai, kad vietoj adm. Standley Maskvon bus pasiųstas Averell Harriman.

ŠIOS DIENOS KARO VEIKSMAI

PACIFIKE: Amerikos karo jėgos puolė japonų centrus Tarawa ir Nauru salose. Lae sritį valo nuo užsilikusių japonų. Bombardavo Kahili ir Ballale bazes.

ITALIJOJ: Amerikiečiai užėmė tris salas Napolio įlankoje. Salerno fronte užėmė Battipaglia ir Altavilla.

RUSIJOJ: Sovietų kariuomenė žėmė Pavlogradą, Krasnogradą ir Bobrovicą.

PRANCUZIJOJ: Amerikos ir Olandijos lėktuvų ekadrilės bombardavo vokiečius Rouen ruože.

Ortodoksai pasmerkė išdavikus

MASKVA, Rusija, rugs. 19 d. — Ortodoksų bažnyčios vadovybė pasmerkė ir ekskomunikavo visus savo narius, kurie bendradarbiauja su naciais.

Ekskomunikuoti ne tiktai paprasti tikintieji, bet vyskupai, kunigai ir kiti bažnyčios valdininkai.

— Sekr. Ickes pataria gyventojams taupyti anglis.

— Marš. Badoglio įspėjo sąjungininkus apie pavojų kelti kareivius Salerno srityje, sako žinios iš Afrikos.

— Naciai skelbia, kad sąjungininkai neteko 20,000 vyrų Salerno srityj, pranešama iš Šveicarijos.

— Brazilijos prezidentas Vargas pasirašė naują sutartį su J.A.Valstybių atstovais gumai gaminti.

— Martinikoj buvę prancuzų laivai jau padeda sąjungininkams vesti karą.

Vėliausios Naujienos

— Berlyno radijas paskelbė, kad vokiečiai neteko Sardinijos. Saloje buvo penkios italų divizijos ir viena nacių divizija. Italai privertė nacius bėgti.

— 75% Hamburgo visiškai išnaikinta, tvirtina britai. Miesto centre išgriautos 9 kvadratinės mylios, sako naujai gautos fotografijos.

— Sovietų kariuomenė puola vokiečius Smolensko ir Kievo frontuose. Rusams pavyko užimti Lubny, Piriatin ir Priluki.

— Stalinas pakėlė Aleksandrą Kollontai iš pasiuntinio į nepaprastą ambasadorių ir įgaliotinį. Švedų spauda mano, jog ji gali buti įgaliota pradėti pasitarimus su vokiečiais dėl separatinės taikos.

— Gen. Franco diplomatai vėl pradėjo kalbėti apie reikalą taikytis su naciais.

— Salerno fronte perbėgo sąjungininkų pusėn keli vokiečių kariuomenėj tarnavę lenkai ir čekai.

Dėdės Pasakoriaus Skiltis

Skaitykit mano skiltį, tegul jusų mintys puola kur papuls. — VBA.

Apie Chicagos Miestą

—v—

Užpuolimas Ant Smėlynės Gyventojų

Neilgai trukus po to, kai smėlynės vyriškiai išvyko pamatyti šunų kautynių, palikdami savo namus pilnoje tvarkoje ir ramybėje, Ilgasis Jonas, mayoras Wentworth, maršavo per Clark gatvės tiltą smėlynės linkui išpildyti savo prižadą apvalyti smėlynę.

Kartu su mayoru vyko šerifas, apsiginklavęs dokumentais gyventojų išmetimui iš namų, taipgi agentas p. Ogden, kuris buvo žemės savininkas, apie 30 policijos dalinių, ir vežimas su lenciugais ir apie trejetas šimtų smalsuolių, kurie vyko iš paskos pažiurėti, ką tokio ypatingo jų mayoras dabar sugalvojo.

Gyventojam penkių namų ir keturių bakužių smėlynėj paliepta viską, kas jiems reikalinga, išsinešti laukan, ir po to prasidėjo suplanuota operacija nedorybių namams. Prisegė lenciugus su dideliais kabliais prie namo, užkinkė arklius, ir taip vienas paskui kito buvo jie sugriauti vietoje. Tuo tarpu iš minios atsirado tokių, kurie nekveisti ėjo svečiuotis į kitus namus, viską daužydami arba vogdami kas kam patiko išsinešti. Magaryčioms dar atvyko ugniagesiai, kurie neskupiai elgėsi su vandeniu. Trijuose namuose ugnis prasidėjo vienu kartu ir nuo jų užsidegė dar kiti trys. Buvo manyta, kad ugnį sukurė patys gyventojai, kerštaudami mayoro puolikams. Kai sugrįžo smėlynės vyriškiai nuo šunų kautynių, tai jie atrado tik pelenus toje vietoje, kur buvo palikę savo namus.

Dramatiškas smėlynės puolimas ir išdraskymas buvo sėkmingas, tačiau rezultatas, kokio tikėtasi, pasiliko neatsiektas, nes tas keletas šimtų nukentėjusių atvyko į Chicagą, ažuot susimesti kur nors vienoj vietoje, jie paplito po visą miestą. Žodžiu sakant, nedorybės platintojai padaugėjo pačiame mieste, kurių netruko ir pirmiau.

Progresas Depresijos Laikais

Per suvirš ketvertą metų Chicagos miestas veik stovėjo vietoje be jokių svarbesnių atmainų. Užėjus 1858 metų depresijai, miestas vertėsi senu bizniu, tvarkydamas savo reikalus taip, kaip tvarko geras biznierius savo krautuvę, laukdamas geresnių laikų. Nedarbui pasireiškus, daug žmonių apleido miestą ir išvyko svetur darbų ieškoti. Gyventojų skaičius sumažėjo apie 10 tukstančių. Tuo tarpu miestas nebuvo visiškai atsilikęs. Per tą laiką iškelta veik visi didesni namai, trobėsiai iki gatvių lygumos, kurie seniau buvo tartum paskendę žemėje. Taipgi buvo nutiesta pirmutinė arkliais traukiama gatvėkarių linija, ėjusi State gatve nuo Lake gatvės iki pietinės dalies miesto ribų. Pastatyta 16 bažnyčių, naujas pašto trobėsis ir muitinė. Moterim labai svarbus patvarkymas padarytas, nes joms buvo leista užimti viršininkių pareigas mokyklose.

(Bus daugiau)

—v—

Mirė Senas Policininkas

—v—

Mirė policijos leitenantas Herman H. Herzog, 54 metų, 838 Cortland street, Park Ridge miestely. Tame miestely paskutinius 17 metų jis tarnavo kaipo policininkas.

—v—

Naujos Kainos Maisto Reikmenėms Įėjo Galion Šiandien

—v—

Praėjusį šeštadienį, rugsėjo 18 dieną, Kainų Administracijos Ofiso direktorius Chicagoje ir apylinkėje, Michael F. Mulcahy, paskelbė, jogei kaip šiandien, pirmadienį, Chicagoje įeis galion naujos kainos maisto produktams. Kainos 125 produktų bus kiek numuštos, o 75 kitų produktų truputį pakeltos aukštyn.

Krautuvėse klasės No. 3 ir klasės No. 4 bus kiek žemesnė kaina sviestui, javų (cereal) produktų daugumai, vaisių ir daržovių sunkoms.

Krautuvėse klasių 1 ir 2 naujos kainos jau įėjo galion prieš savaitę.

KAS PIRKO KARO BONUS

—v—

Už $1,000.00

John Gudites ir Mrs. Mary Gudites, 5656 Bernice Ave.

Už $500.00

Mrs. Dora Raugas, 1909 N. Lowell Ave.

Matthew A. Raugas, 1909 N. Lowell Ave.

Po $100.00

Kazimir Stalmokas, 1916 S. 49th Ct., Cicero.

George Kuzmik ir Nellie Kuzmik, 7917 S. Harvard Ave.

Anton ir Vera Villis, 6029 S. Dorchester Ave.

Anton Raczkus, 3339 West 64th St., 2 bonus.

Petronėlė ir P. Miller, 1515 N. Bell Ave., 2 bonus.

Joe ir Vera Aglys, 913 N. Sacramento Ave.

Alex ir Anna Naglis, 5147 S. Homan Ave.

Edward R. Kobleski, 1709 S. Union Ave.

Joseph Ascilla, 1833 West Evergreen Ave.

Alex Jonušis, 4014 George St.

Charles ir Mrs. Helen Mikutski, 671 W. 18th St.

Roy Petro, 5519 S. Harlem Ave.

Mike Titiškis, 3638 S. Wallace St.

Alfonso Rimkus ir Mike Rimkus, 6345 S. Maplewood.

Paulina ir Mike Šileikis, 1516 N. Kedzie Ave.

Marion Dambros, 4233 So. Maplewood Ave.

Dr. Al. K. S. Margeris, 3225 S. Halsted St.

Joseph Strazdas, 637 West 46th Pl.

Anthony Daniels, 3736 Lowe Ave.

Peter Wertel, 634 W. 18 St.

Anton Uspel ir Antanina, 683 W. 18th St.

Vincent Salas, 4529 S. California Ave., 5 bonus.

James ir Josephine Straus, 4265 Broadway.

Frank Parestes, 1618 South Union Ave., 2 bonus.

Vincent Pachkauskas, 1645 N. Mozart St.

John ir Teklė Yudikowski Reed, 3301 S. Lowe Ave., 3 bonus.

Vincent Grebliunas, 1703 S. Union Ave.

T. ir Kastė Rypkevicz, 1517 N. Bell Ave.

Po $50.00

Flora arba Antoinette Vilis, 1739 S. Halsted St.

Anton Švilpa arba Uršula Švilpa, 4455 S. Talman Ave.

Wayne F. arba Ellen Divoky, 1825 S. Ruble St.

Frank Klikna, 1655 N. Paulina St.

Karl Michael, 3343 S. Halsted St., 2 bonus.

Louis arba Mary Poszkus, 3435 S. Wallace St.

Anthony Sodal arba Josephine Sodal, 2506 W. 45th St.

Thomas Petruconis, 696 W. 18th St.

Klemens Wylkewich, 3443 S. Lituanica Ave.

Konstantin arba Kotrina Gelvinauskai, 2646 W. Roosevelt Rd.

Vincent Poška, 1739 South Halsted St.

Mike Titiškis, 3638 So. Wallace St.

Po $25.00

Gertrude P. Kobleski, 1709 S. Union Ave.

Anna arba Frank Wienko, 1834 S. Desplaines St.

Ella M. Kupris, 1909 South Halsted St.

Adam arba Leona Savage, 1620 S. Desplaines St.

Sidney arba Helen Keate, 3257 Archer Ave.

Patricia arba Frances Polansky, 7021 S. Fairfield Ave.

John Maniates, 1800 South Halsted St.

Frank T. Gorman, 951 W. 18th St.

Flora arba Antoinette Vilis, 1739 S. Halsted St., 2 bonus.

Anna arba Mary Felix, 1708 S. Clinton St.

Louis arba Josephine Uzdanavich, 1711 S. Union Ave.

Alfonso arba Mike Rimkus, 6345 S. Maplewood Ave.

Stanley arba Helen Matulionis, 1243 S. 48th Ct., Cicero.

Milda arba Anthony S. Vaivada, 8605 S. Marshfield Ave.

Bonifacas C. arba Elizabeth Sanowski, 2639 W. 44th St.

John Stastny arba Mary, 919 W. 18th Pl.

—v—

Joliet Kaliniai Išpirko Karo Bonų $22,000 Vertės

—v—

Joliet ir Stateville, kaip ir kitų kalėjimų įnamiai dirba karo darbus. Jų darbas yra itin sunkus ir prastai apmokamas. Šituose kalėjimuose priskaitoma 4,600 kalinių. Uždirba jie vidutiniai po $4 mėnesiui, o betgi iki šio laiko jie yra nupirkę karo bonų vertės $22,000.

—v—

Federal Bureau of Investigation Agentai Suėmė 4 Svetimšalius

—v—

Federal Bureau of Investigation agentai suėmė dar penkis svetimšalius, priešingų Jungtinėms Valstijoms šalių piliečius. Jie suimti Chicagoje ir yra seni miesto gyventojai vokiečių kilmės. Vienas suimtųjų yra Jack Irskens, kurio Amerikos pilietybė buvo panaikinta prieš tulą laiką.

Numatoma, Kad Illinois Darbo Federacija Užgirs 4 Terminą

—v—

Šiandien, rugsėjo 20-tą d., Springfielde, Ill., prasideda Valstijos Darbo Feleracijos konfencija. Apskaičiuojama, kad konvencijoje dalyvaus daugiau nei 1,200 delegatų.

Illinois Valstijos Darbo Federacijos prezidentas, Reuben G. Soderstrom, pranašauja, kad konvencija vienbalsiai indorsuos prezidento Roosevelto kandidaturą ketvirtam terminui. Konvencijai kalbės Raymond S. McKeough, kuris praėjusiuose rinkimuose statė kandidaturą, demokratų partijos sąrašu į Jungtinių Valstijų senatą. Rinkimus anuomet laimėjo C. Wayland Brooks.

Pašovė Martiną Quirk

—v—

Praėjusio šeštadienio vakare prie 66 gatvės ir Stony Island avenue buvo pašautas Martin Quirk. Prohibicijos laikais jis vaidino šiokią tokią rolę, tačiau žymios vietos butlegerių tarpe neužėmė.

Manoma, kad jį pašovė ta pati gengė, kuri prieš kiek laiko nudaigojo Danny Stantoną. Sakoma, tokių asmenų, kaip Stanton arba Quirk, beneč nieko nešaudoma. Taigi nuožiura puola, kad Quirk turbut, skverbėsi į "svetimą" teritoriją" gembleriavimo įstaigų operuoti arba arklių lenktynių betus priimti.

Quirk buvo sužeistas sunkiai.

HELP WANTED!
WAITRESSES
FOOD CHECKERS
BUS BOYS
PORTERS
MADISON RESTAURANT
3950 W. MADISON ST.

ANTHONY B. PETKUS
LAIDOTUVIŲ DIREKTORIUS
6812 S. Western Ave. — Telefonas GROVEHILL 0142
1410 S. 50th Ave. — Cicero, Illinois — Telefonas CICERO 2109
KOPLYČIOS VISOSE MIESTO DALYSE.

Laidotuvių Direktoriai

NARIAI Chicagos, Lietuvių Direktorių Asociacijos

Ambulance Patarnavimas Dieną ir Naktį
TURIME KOPLYČIAS VISOSE MIESTO DALYSE

LACHAWICZ IR SUNŲS
SKYRIUS 42-44 EAST 108th STREET — Tel. PULLMAN 1270
2314 WEST 23rd PLACE — Phone CANAL 2515

L. BUKAUSKAS
10821 SO. MICHIGAN AVENUE — Phone PULLMAN 9661

ANTANAS M. PHILLIPS
3307 LITUANICA AVENUE — Phone YARDS 4908

J. LIULEVIČIUS
4348 SO. CALIFORNIA AVE. — Phone LAFAYETTE 3572

P. J. RIDIKAS
3354 SO. HALSTED STREET — 710 WEST 18th STREET
Telephone YARDS 1419

I. J. ZOLP
1646 WEST 46th STREET — Phone YARDS 0781

MAŽEIKA — 3319 LITUANICA AVENUE
EVANAUSKAS — Phones YARDS 1138—1139

LAIDOTUVIŲ DIREKTORIUS
John F. Eudeikis
SENIAUSIA IR DIDŽIAUSIA LAIDOJIMO ĮSTAIGA
AMBULANCE
DIENĄ IR NAKTĮ
Visi Tel. YARDS 1741-1742
4605-07 So. Hermitage Ave.
4332—34 S. California Avenue
Telefonas LAFAYETTE 0727
Dykai KOPLYČIOS VISOSE CHICAGOS DALYSE

Klausykite musų radio programo pirmadienio ir ketvirtadienio vakarais nuo 8—iš stoties WGES (1390 kilo.)
Su POVILU ŠALTIMIERU

AKIŲ SPECIALISTAI
DR. VAITUSH, OPT.
LIETUVIS

Mano 20 metų praktikavimas jusų garantavimas.
Optometrically Akių Specialistas
Palengvina akių įtempimą, kuris esti priežastimi galvos skaudėjimo, svalgimo, arba aptemimo, nervuotumo, skaudamą akių karšti, atitaiso trumparegystę ir toliregystę. Prirengia teisingai akinius. Visuose atsitikimuose egzaminavimas daromas su elektra, parodančia mažiausias klaidas. Speciali atida atkreipiama į mokyklos vaikus.
Atitaisome akių color blind.
VALANDOS: nuo 10 ryto iki 8 v. vak. Seredomis uždaryta, o Nedėlioj pagal sutartį.
Daugely atsitikimų akys atitaisomos be akinių. Kainos pigiau kaip pirma.
4712 South Ashland Av.
Phone YARDS 1373

Dr. G. SERNER
LIETUVIS AKIŲ GYDYTOJAS
25 metų patyrimas

Tel. Yards 1829
Pritaiko Akinius Kreivas Akis Ištaiso.
Ofisas ir Akinių Dirbtuvė
3401 SO. HALSTED ST.
kampas 34th St.
Valandos nuo 10 iki 4, nuo 6 iki 8
Nedėlioj pagal sutartį.

DR. KARL NURKAT
(NURKAITIS)

Pritaiko atsakomingai akinius už prieinamą kainą ir ant lengvų išmokėjimų.
3241 S. Halsted Street
PHONE CALUMET 4591
RAKANDŲ KRAUTUVĖ

KITATAUČIAI

DR. HERZMAN
IŠ RUSIJOS
Gerai lietuviams žinomas per 39 metus kaipo patyręs gydytojas chirurgas ir aukušeris.
Gydo staigias ir chroniškas ligas vyrų ir moterų ir vaikų pagal naujausius metodus. X-Ray ir kitokius elektros prietaisus.
Ofisas ir Laboratorija
1031 W. 18th St. netoli Morgan St.
Valandos nuo 10—12 pietų ir nuo 6 iki 7:30 val. vak. kiekvieną dieną, išskiriant šeštadienio vakaro ir nedėliomis.
Tel. CANAL 3110.
Rezidencijos telefonas:
Superior 9454 ar CENTRAL 7464

Dr. Charles Segal
OFISAS:
4729 So. Ashland Ave.
— 2-ros lubos —
CHICAGO, ILLINOIS
Ofiso Valandos:
Nuo 10—12 val. ryto, nuo 2 iki 4 val. popiet ir nuo 7 iki 8:30 val vakaro. Nedėliomis nuo 10 iki 12 valandai dieną.
Phone MIDWAY 2880

LIETUVIAI
GYDYTOJAI IR DENTISTAI
Amerikos Lietuvių Daktarų Draugijos Nariai

Phone CANAL 6122
Dr. S. BIEŽIS
GYDYTOJAS IR CHIRURGAS
2201 West 22nd Street
Valandos nuo 1—3 ir 7—8
Seredomis ir Nedėl. pagal sutartį
Rez. 3241 W. 66th Place
Phone REPublic 7868

Ofiso Tel. VIRGINIA 0036
Aezidencijos telefonas BEVERLY 8244
DR. T. DUNDULIS
GYDYTOJAS IR CHIRURGAS
4157 ARCHER AVENUE
Ofiso valandos:
nuo 1—3 ir nuo 6—8:30 val. vakaro
Trečiadieniais pagal sutartį.

Dr. F. Pulsucki Le Van
DR. GRACE ILIFF
GYDYTOJAS IR CHIRURGAS
Valandos kasdien 2—4 ir 7—9 vak.
Ketvirtadieniais tik pagal sutartį
1957 W. Garfield Blvd.
Cor. Damen — HEMLOCK 6699

A. Montvid, M. D.
West Town State Bank Bldg.
2400 WEST MADISON STREET
Val.: 1 iki 3 popiet, 6 iki 8 vak.
Telefonas SEELEY 7330
Namų telefonas BRUNSWICK 0597

Telefonas YARDS 3146
DR. V. A. ŠIMKUS
GYDYTOJAS IR CHIRURGAS
IR AKINIUS PRITAIKO
744 W. 35th Street
Valandos: 11—12; 2—4 ir 6:30—8:30
Pirmadieniais tik nuo 2—4 ir 6:30—8:30. Šventadieniais: 11—12.

DR. STRIKOL'IS
Gydytojas ir Chirurgas
Ofisas 4645 SO. ASHLAND AVE.
Ofiso val.: nuo 2 iki 4 ir nuo 6 iki 8 val. Nedėlioj pagal susitarimą.
Ofiso tel. YARDS 4787
Namų tel. PROSPECT 1930

DR. C. Z. VEZEL'IS
DENTISTAS
4645 So. Ashland Ave.
arti 47th Street
Telefonas YARDS 2246
Valandos: nuo 9 iki 8 vakaro
Seredoj pagal sutartį.

DR. BRUNO J. ZUBRICK'AS
GYDYTOJAS IR CHIRURGAS
NAUJOJE VIETOJE
2403 West 63rd St.
VALANDOS: 2—4 popiet ir 7—9 vakaro, trečiadieniais ir sekmadieniais pagal susitarimą.
Telefonas HEMLOCK 7899
Namų tel. HEMLOCK 0333

KITI LIETUVIAI DAKTARAI

Tel. HEMLOCK 5849 — Res. Tel. HEMLOCK 2324
Dr. Peter T. Brazis
GYDYTOJAS IR CHIRURGAS
6757 S. Western Ave.
VALANDOS: 1 iki 3 ir nuo 7 iki 9
Treč. ir Sekm. susitarus.

Dr. Emily V. Krukas
GYDYTOJA IR CHIRURGAS
4146 Archer Avenue
Ofiso Tel. LAFayette 3210
Res. Tel. LAFayette 0094
Jeigu Neatsiliepia—Šauk KEDzie 2868
VALANDOS:
Pirmad., Antrad., Ketvirt. 6—9 vak.
Penktad. nuo 8:30 iki 9:30 vakaro,
Šeštad. 6 v. vak. iki 9:30 vak. Trečiad. ir Sekmad. pagal susitarimą.

DR. MARGERIS
3325 So. Halsted St.
Valandos: nuo 10 iki 2
ir nuo 6 iki 8.
Sekmadieniais nuo 10 iki 12.
Phone YARDS 7299

NIPPER

DARIAUS-GIRĖNO PAMINKLUI STATYTI KONFERENCIJOS NUTARIMAI

Vietinių ir apylinkės draugijų konferencija įvyko birželio 6 d., 1943 m., 3 val. po pietų, Amerikos Lietuvių Piliečių Klubo patalpose, 280 Union Ave., Brooklyn, N. Y.

—v—

Fondo pirmininkas J. Šaltis pakvietė tvarkyti mandatus A. Gudonį ir Vl. Pivoriuną. Laike mandatų tvarkymo pasakė trumpas kalbas sekantys delegatai: A. Balčiunas, V. Vyšnius ir J. Gražulis.

Mandatų komisija pranešė, jog konferencijoje atstovauja šios draugijos. Iš **Brooklyno, N. Y.:** — Lietuvių Piliečių Kliubas; Lietuvių Atletų Kliubas, Švento Jurgio Draugystė; Lietuvių Amalgameitų Siuvėjų Skyrius 54; Neprigulmingas Liet. Amer. Piliečių Kliubas; Tautininkų Kliubas; Lietuvių Legijono Dariaus-Girėno Posto No. 1-mas; Lietuvių Socialistų Sąjungos 19 kuopa; Moterų Kliubas; S.L.A. 242 kuopa; Lietuvių Darbininkų Susivienijimo 1-ma ir 26 kuopos.

Iš Maspeth, N. Y.: — Lietuvių Piliečių Kliubas; Šv. Vincento Lietuviška Draugystė; Lietuvių Ukesų Associacija.

Iš Cliffside, N. J.: — Šv. Frančiškaus Draugystė ir Neprigulmingas Piliečių Kliubas.

Iš East White Plains, N. Y.: — S.L.A. 309 kuopa. Viso 18 draugijų su 50 delegatų.

Dariaus-Girėno Fondo Komiteto pirm. J. Šaltis atidarė konferenciją, primindamas jos tikslą ir pareiškė: Šiemet sukanka dešimts metų nuo skridimo ir žuvimo musų didvyrių lakunų — Dariaus-Girėno.

Jų drąsų žygį visi atstovai pagerbė vienos minutės atsistojimu.

Pasiulyta išrinkti pirmininką vesti šią konferenciją; užgyrė tą patį, J. Šaltį.

Pirmininko raportas: Pranešu Dariaus-Girėno Paminklui Statyti Komiteto veiklą draugijų atstovų konferencijai birželio 6 d. 1943 m., Brooklyn, N. Y. Šis Fondas įkurtas Brooklyno Lietuvių Amerikos Piliečių Kliubo iniciatyva sušauktoje konferencijoje 1939 m. spalių (Oct.) 29 d., Kliubo patalpose, 280 Union Ave., Brooklyn, N. Y.

Pradedant organizuoti pradžioje buvo kiek sunkumo, nes reikėjo ištobulinti aukų rinkimo budą, pagaminti kvitas ir lapus, kurių pagalba buvo galima pradėti vajų rinkti pinigus. Tuoj kreiptasi į visuomenę, draugijas, spaudą ir radijo atsišaukimais. Nurodė tikslą ir prašė aukų. Paskleistos aukoms rinkti blankos davė nemažą pajamų. Aukos pradėjo plaukti nuo sausio 6 d. 1940. Iki šiam laikui jau paskelbta dvidešimts-trys atskiri aukų paskelbimai, kurie tilpo įvairiuose laikraščiuose. Aukų gauta iš įvairių draugijų, kuopų ir pavienių asmenų, keletos Brooklyno lietuvių draugijų aukojo iki $150.00. Ir pavieniai asmenys davė nuo 5c iki $25.00. Taip pat gauta graži suma aukų ir iš kitų Amerikos lietuvių kolonijų.

Komitetas surengė eilę pramogų, prakalbų, koncertų, piknikų ir judomųjų paveikslų, iš kurių paminklo Fondui liko nemažai pelno. Šiose pramogose dalyvavo visų srovių menininkai ir kalbėtojai, prisitaikant prie aplinkybių. Iš įvairių draugijų visuomet gauta maloni parama nuperkant prisiųstus joms ruošiamų pramogų bilietus.

Paminklą statyti musų didvyriams lakunams Dariui ir Girėnui numatoma vieta Lituanica Aikštė Union Avenue, kampe Stagg street, Brooklyne. Tačiau yra draugijų ir pavienių asmenų nuomonė gauti garbingesnę ir gražesnę vietą. Bet vėliausiai įvykus draugijų konferencija paliko šį parkutį nuožiuroje, todėl komitetas šiuo klausimu niekur kitur nė nesiteiravo.

Paminklo modelio be pirmųjų pagamintų naujo neturime. Nenustačius tikros paminklui vietos, sunku ir beveik negalima išvystyti jo projekto. Kadangi komitete kilo nauja mintis drauge su Dariaus-Girėno paminklu išreikšti pagarbą ir lietuviams kariams, kovojantiems ir žustantiems šiame kare už žmonijos teises ir laisvę, — šį klausimą tenka svarstyti šiai konferencijai.

Fondui auginti reikia daug paramos iš visuomenės visų lietuviškų laikraščių, vietinių radio vedėjų, draugijų bei jų atstovų. Jie per šį ilgą laikotarpį ir teikė taip užjaučiančią malonią paramą ir pritarimą. Taip pat daug pavienių asmenų padėjo rinkti aukas platinti pramogų bilietus, gelbėjo rašyti ir teikė gerus patarimus. Komitetas visiems ir už viską kartu reiškia nuoširdžiausią padėkos žodį ir laukia jų visų visokeriopos pagalbos ir ateity.

Užrašų sekretorius A. Gudonis pareiškė, jog dirbęs su nuoširdumu šiame komitete, bet toliau negalįs dirbti, nes gyvena kitoje valstybėje ir jokiu budu negalįs eiti sekr. pareigų. Prašė paliuosuoti, bet apsiėmė raštininko pagelbininku.

Iždininkas J. Spurga pateikė platų raportą, perskaitė visas gautas aukas iš organizacijų ir nuo pavienių asmenų. Nuo Dariaus-Girėnas Paminklui Statyti Fondo įsikurimo iki šiam laikui įplaukė aukų $2,133.78. J. Spurga prašė paliuosuoti nuo iždininko pareigų, bet delegatams paprašius dar padirbėti, — vėl apsiėmė.

Finansų sekr. advokatas Steponas Briedis pareiškė, jog dirbęs kiek jam aplinkybės leido ir norįs, kad šie jo darbo vaisiai butų įamžinti, kad atmintų jaunoji gentkartė, jog Brooklyne gyveno tikri lietuviai; sutinku su iždininko pasakyta pinigų sąskaita.

Iždo globėjas Jurgis Karpus ir vice-pirm. Walter Shabunas yra mirę, — lai ilsisi amžinai.

Iždo globėjas J. Kairys savo raporte pareiškė, jog fondo pinigai yra tvarkoje, ir dirbu kiek galėdamas, kad tik greičiau atsiekus tikslą.

Komiteto raportai priimti visų delegatų vienbalsiai.

VALDYBOS RINKIMAI

Po trumpų diskusijų nutarta išrinkti komitetą iš 8 narių, ir prie šio komiteto darinkti dar šešis narius, kurie su komitetu bendrai dirbs.

Į komitetą išrinkti šie nariai:

Pirmininkas, Jonas Šaltis.

Vice-pirm., J. J. Sherry (Šertvietis).

Užrašų sekr., Vl. Pivoriunas.

Sekr. pagelbininkas, A. Gudonis.

Iždininkas, Jonas Spurga.

Finansų sekr., Adv. Steponas Briedis.

Iždo globėjai, Juozas Kairys ir Juozas Ambrazaitis.

Komiteto bendradarbiais išrinkti šie nariai: V. Brazaitis, A. Balčiunas, P. Kyrius, M. Stakovas, Ch. Bracker, G. Marčiukienė.

Nutarimai: Paminklui statyti vietos klausime kalbėjo visa eilė delegatų ir visi reiškė nepasitenkinimą Lituanicos Aikšte, bet neturint tinkamesnės vietos negalima apleisti ir šios, tad palikta komiteto nuožiurai teirautis gražesnės vietos.

Paminklui projektą parupinti buvo išrinkta komisija, bet dabar liko atšaukta ir šis reikalas pavesta bendram komitetui.

Sumanymas pagerbti kovojančius lietuvius karius dabartiniame kare, kartu su Dariaus-Girėno paminklu, svarstytas ir paliktas atviru klausimu nuožiurai valdybos.

Atšauktas tarimas iš lapkr. 2 d. 1941 m. įvykusios konferencijos, kame buvo nutarta nestatyti paminklo, kol nebus sukelta išde 10,000 dol. Dabar minėtas klausimas paliktas komiteto nuožiurai.

Iždininko J. Spurgos užstatas paliktas kaip buvo: 500 dol. Sekama konferencija palikta sušaukti komitetui, kuomet numatys reikalą.

Aukų per šią konferenciją iš organizacijų ir nuo pavienių asmenų gauta 50 dol. 50c. Aukojusių vardai jau buvo paskelbti lietuvių spaudoj.

Konferencijos pirmininkas:
Jonas Šaltis.

Užrašų Sekretorius:
Antanas Gudonis.

NAUJIENŲ-ACME Telephoto

Norfolk, Va., laivyno aviacijos bazė, kur įvyko ekspliozija. Nelaimėje žuvo 17 žmonių, o sužeistų priskaitoma iki 250.

REIKALINGA SAVANORIŲ

Manoma, kad savanoriai paaukojo net 975,000 valandų žmonijos naudai, kas yra puikus rekordas Amerikos moterų, kurios dirbo po Raud. Kryžiaus vėliava praeitais metais. Daugiau negu 3,000,000 moterų padėjo įsteigti šį puikų rekordą. Dabar, kada vasara baigiasi, Raud. Kryžiaus savanorių patarnavimai vėl prasidės.

Raportai iš visų šalies dalių pabrėžia, kaip daug Amerikos svetimos kilmės moterys prisidėjo prie šių milžiniškų pastangų. Visur jos aukojo savo laiką ir dėjo pastangas, kad tik visi Raud. Kryžiaus darbai butų pasekmingi.

Daugelis iš jų dirbo kaipo slaugių pagelbėtojos, jos padėjo palengvinti kritišką trukumą slaugių. Kitos veikė moterų korpuse ir "kanteenų" korpuse, teikdamos svarbų patarnavimą jų aplinkybėms ir Armijai bei Laivynui. Kai kurios tarnauja Raud. Kryžiaus skyriuose ,namuose, Raud. Kryžiaus informacijų vietose krautuvėse ir kitur, ir dar kitos nenuilstamai veikė Karo Fondo vajuje, kad organizacija galėtų tęsti jos svarbų darbą per sekamą metą. Dideli skaičiai moterų gamino chirurgiškus bandažus, drabužius ir įvairių ryšių mezginius ne tik musų kareiviams ir jureiviams, bet nelaimingoms karo aukoms visame pasaulyje.

Portlande, Oregon valstijoj, daugiau negu 5,000 narių Norway Social Club reguliariai susirenka Norse svetainėje siuti ir megsti. Tame pat mieste danai, finai ir kitos grupės irgi prisidėjo savo laiku ir pastangomis prie Raud. Kryžiaus. Iš Oakland ir kitų Californijos miestų ateina raportai apie ilgas sunkaus darbo valandas, kurias praleido graikai, portugalai, jugoslavai, japonai, kiniečiai, meksikiečiai ir kiti Lotynų-Amerikos vienetai ir daug kitų svetimų grupių Raud. Kryžiaus darbams.

Savanoriai dirba ne tik vakaruose. Kiekviena apgyventa kvadratinė mylia Jungt. Valstijose turi savo Raud Kryžiaus darbininkus. Tampa, Floridoj, grupė moterų iš Kubos suorganizavo klubą ir kas savaitę siunčia klubui aukų. Tie pinigai padeda vietiniam Raud. Kryžiaus skyriui tęsti savo darbą tarnybos vyrams, ir dar klubo nariai gausiai aukoja savo laiką. Nuo Floridos į šiaurę ligi Maine ir į vakarus ligi Pacifiko, kur tik randasi grupės amerikiečių gimusių svetimose šalyse arba naujesnės svetimšalių grupės, ten rasis Raud. Kryžiaus savanorių, kurie pašvenčia savo laiką šiam darbui todėl, kad jie gerai žino, ką Raud. Kryžius reiškia.

Šie savanorių vienetai reprezentuoja kiekvieną svetimą tautą šioje šailyje ir, kas daugiau, jie atstovauja tas svetimas tautybes. Jų pastangos šiuo metu daug reikalingesnės, negu kada nors buvo. Su karo eiga vis pasirodo daugiau darbo; daugiau darbo palengvinti kentėjimą ir vargus, kuriuos karas palieka savo eigoj.

Raud. Kryžius reikalauja kiekvieno savanorio, kurį gali gauti. Ar tas savanoris gali pašvęsti valandą arba dieną Raud. Kryžiaus darbui, nedaro skirtumo. Asmenys ir grupės raginami paskambinti į Raud. Kryžių ir pasiulyti savo patarnavimą.

—v—

Išvogė Drabužius Iš Valymo Įstaigos

—v—

Piktadariai naktį iš trečiadienio į ketvirtadienį įsibriovė į Louis Baron prosymo ir valymo šapą adresu 2843 Broadway. Pavogė drabužių vertės $840. Tačiau drabužiai buvo pavogti betvarkiai — vienos eilės siutai dingo, kitos kelnės. Taip kad iš tikrųjų tik buvo sudarkyta, sujaukta šapa.

Tenka Laukti Iš Eilės Telefonų Įvedimo

—v—

Chicagoje ir jos priemiesčiuose šiuo laiku yra daugiau nei 3,000 užsakymų įvesti telefonus į namus. Kostumeriai tačiau turi laukti įvedimo tokia eile, kokia buvo duoti užsakymai. Visus reikalavimus patenkinti greitai Illinois Bell Telefonų kompanija nestengia, nes truksta reikiamų medžiagų.

—v—

Gavo Paaukštinimus Kariuomenėje

—v—

Paskelbta grupė vardų karininkų, kurie gavo paaukštinimus. Jų tarpe minimas, kaipo 1-mas leitenantas, John P. Ewald Jr., 1008 W. 80th St.

—v—

Chicagoj Sukelta Daugiau Nei Pusė Kvotos Trečios Paskolos

—v—

Trečios Karo Paskolos tikslas yra sukelti visoj šaly $15,000,000,000 Chicagos ir Cook Kauntės kvota šioje sumoje numatyta $746,348,000. Praėjusį šeštadienį, rugsėjo 18, musų mieste jau buvo parduota Karo bonų vertės $402,651,400. Reiškia, pasiekta daugiau nei pusė kvotos.

—v—

Devyni Chicagos Kariai Sužeisti

—v—

Praėjusį šeštadienį Jungtinių Valstijų Karo Departamentas paskelbė vardus 228 karių, kurie buvo sužeisti šiaurės Afrikos ir pietų Pacifiko frontuose. Sąraše minimi vardai devynių chicagiečių. Pastarųjų tarpe nė vienos aiškiai lietuviškos pavardės nematyti.

—v—

Pasigendama 12 Karių Iš Chicagos Apylinkės

—v—

Karo Departamentas praėjusios savaitės gale paskelbė vardus 13 Jungtinių Valstijų karių, kilusių iš Chicagos ir apylinkės, kurių pasigendama po karo veiksmų. Chicagiečių sąraše nė vienos aiškiai lietuviškos pavardės nematyti.

—v—

Laikas Siųsti Kalėdų Dovanas Užjurin

—v—

Dabar yra laikas siųsti Kalėdų dovanas užjurin Amerikos armijoje tarnaujantiems. Kad dovanos galėtų pasiekti tarnaujančius užjury į laiką, butent prieš Kalėdas, reikia pasiųsti jas ne vėliau, kaip iki spalių mėnesio 15 d.

GELBĖKITE!
MUMS YRA REIKALINGAS JUSŲ PIANAS
Mes mokėsime aukštas kainas ir duosime tuojaus cash! Mums yra reikalingas jusų pianas, nežiurint kokiam stovyje jis butų ir bet kokios išdirbystės! Telefonuokite arba rašykite
A. S. ARMSTRONG
ANDover 3377
105 W. ADAMS.

EXTRA! EXTRA!
Permainytas vardas ir adresas
MONARCH LIQUOR
Lietuviškas Žydukas
NATHAN KANTER
3529 S. HALSTED ST.
Phone YARDS 6054

Sutaupysim jums pinigų perdirbdami musų dirbtuvėj Jusų seną setą į naują. Darbas garantuojamas.
ARCHER AVENUE FURNITURE MFG.
JOS. KAZIKAITIS, Savininkas.
4140 Archer Ave.
Telefonas LAFAYETTE 3516

★ FOTOGRAFAS ★
CONRAD
FOTOGRAFAS

Studija įrengta pirmos rųšies su moderniškomis užlaidomis ir Hollywood'o šviesomis. DARBAS garantuotas.
420 W. 63rd St.
Tel. ENG. 5883-5840

VICTOR BAGDONAS
LOCAL & LONG DISTANCE MOVING
Perkraustom fornišius, pianus ir visokius rakandus bei štorus. Vežam į farmas ir kitus miestus. Žema kaina. Musų darbas garantuotas. Taipgi pristatome anglis į visas miesto dalis.
3212 So. Halsted St.
Šaukite Tel. VICTORY 0066

HELP WANTED!
WAITRESSES
FOOD CHECKERS
BUS BOYS
PORTERS
MADISON RESTAURANT
3950 W. MADISON ST.

J. P. VARKALA
VALSTIJOS REGISTRUOTAS AUDITORIUS
Perkėlė savo Raštinę į BRIGHTON PARKĄ
4148 ARCHER AVE.
Phone Virginia 2114
Su Income taksais ir kitais reikalais kreipkitės viršminėtu antrašu.

RADIO PROGRAMAI LEIDŽIAMI BUDRIKO KRAUTUVĖS PER 14 METŲ:
W. C. F. L. 1000 k. nedėlios vakare 9 valandą.
W. H. F. C. 1450 k. ketvergo vakare 7 valandą.

Pilnas didelis pasirinkimas namams rakandų, gerų Parlor Setų, Pečių, Karpetų, Radijų ir didelė Jewelry Krautuvė sykiu su Rakandų Krautuve po vienu stogu. Taipgi Rekordai, Gaidos.
Jos.F.Budrik
INCORPORATED
3241 S. Halsted St.
CHICAGO, ILL.
Tel. CALUMET 7237-4591

DIRBTINI DANTYS
Į kuriuos gražu žiurėti!
Nepaprastas pavertimas iliuzijos į tikrenybę. Yra labai prižiurima, kad išvengus raukšlių ir dirbtinos išvaizdos. Visos pastangos dedamos atbudavojimui naturalės išžiuros.
PERMATOMOS PLEITOS

Specializuotas Patarnavimas —jie turibut PERFECT 22.50
1 dienos patarnavimas
VULCANITE $12.85
DUBLIKATAI ..... $5.00 up
PATAISYMAI ..... $1.50 up
PLASTIC RESINS
3 dienų special
Kiti $35 ir aukš. Tikri, naturalųs Dirbame pleitas įspaustas ir gautas tik iš laisniuotų dentistų.
PEOPLES DENTAL LABORATORIES
10 W. Jackson, 3rd fl., roh State
Atidara vakarais iki 8:30 val. Šeštadieniais iki 6 vakaro.
Tobulas Pritaikymas Garantuotas

KODĖL KENTĖTI DĖL KOJŲ?
D-RO Blasczynskio Gyduolės gaunamos vaistinėse, pagelbės Jums! BOROCYL Milteliai nuo niežėjimo, perdidelio prakaitavimo, prasto kvapsnio ir užkrėtimo odos, iššaukiančios atleto koją. BOROCYL skystis lengvoms žaizdoms, nuo perštėjimo, nudegimo, susižeidimų ir visokių odos ligų.
BOROCYL CO., 1200 N. Ashland Av. Tel. BRUNS. 7209

Jei Kam Reikalingi Pinigai
Duodam PASKOLAS
ant Pirmų Morgičių
UŽ MAŽESNĮ NUOŠIMTĮ
BE KOMIŠINO
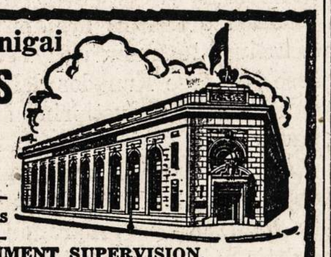
Patarnavimas Greitas ir Teisingas
UNDER U. S. GOVERNMENT SUPERVISION.
STANDARD FEDERAL SAVINGS and LOAN ASSOCIATION of CHICAGO
JUSTIN MACKIEWICH, Pres. and Mgr.
4192 Archer Avenue • Virginia 1141

Sophie Barcus
RYTINĖ RADIO VALANDA
—IŠ STOTIES—
W.G.E.S.
Kasdien nuo 8:45 val. ryto iki 9:15 val. ryto.
Subatomis nuo 8:30 iki 9:15 val. ryto.
Pirmadieniais taipgi 7:00 val. vakare.
Išgirskite vėliausias žinias muziką ir kitus įdomius pranešimus.

Garsinkitės 'N-nose'

NAUJIENOS
THE LITHUANIAN DAILY NEWS
Published Daily Except Sunday by The Lithuanian News Pub. Co., Inc.
1739 South Halsted Street
Chicago, 8, Ill.
Telephone CANal 8500

Subscription Rates:
$6.00 per year in Canada
$6.00 per year outside of Chicago
$8.00 per year in Chicago
3c. per copy.

Entered as Second Class Matter March 7th 1914 at the Post Office of Chicago, Ill., under the act of March 3rd 1879.

Naujienos eina kasdien išskiriant sekmadienius. Leidžia Naujienų Bendrovė, 1739 S. Halsted St., Chicago, Ill. Telefonas Canal 8500.

Užsakymo kaina:

Chicagoje—paštu:	
Metams	$8.00
Pusei metų	4.00
Trims mėnesiams	2.00
Dviem mėnesiams	1.50
Vienam mėnesiui	.75
Chicagoj per išsiuntinėtojus:	
Viena kopija	3c
Savaitei	18c
Mėnesiui	75c
Jungtinėse Valstybėse, ne Chicagoj,	
Metams	$6.00
Pusei metų	3.25
Trims mėnesiams	1.75
Dviem mėnesiams	1.25
Vienam mėnesiui	.75
Užsieniuose:	
Metams	$8.00
Pusei metų	4.00
Trims mėnesiams	2.50

Pinigus reikia siųsti pašto Money Orderiu kartu su užsakymu.

Sąjungininkai gavo italų laivyną

Britams ir amerikonams reikės dar sunkiai kovoti, iki jie užkariaus Italiją. Per penkias savaites, kai gen. Eisenhower vedė derybas su Badoglio vyriausybę, vokiečiai suspėjo įsitvirtinti Italijoje ir pasiųsti į ją didelių sustiprinimų. Vokiečiai nuginklavo italų kareivius ir daugumoje vietų Balkanuose, ir dabar paimti Balkanus sąjungininkams bus taip pat nelengva.

Spauda Amerikoje ir Anglijoje kritikuoja sąjungininkų karo vadovybę, kam ji davusi vokiečiams atsipeikėti ir sustiprėti po to, kai Mussolini buvo nuverstas. Fašizmo griuvimas, liepos 25 d., buvo iššaukęs Ašies stovykloje sumišimą; Italija bent laikiniai butų palikusi visai be valdžios, jeigu gen. Eeisenhower butų atsisukęs derėtis su karalium Emmenueliu ir maršalu Badoglio. Washingtono ir Londono kritikai sako, kad sąjungininkų armijoms tuomet reikėjo įsiveržti Italijon, nelaukiant, iki Badoglio kapituliuos: jeigu butų buvę taip pasielga, tai kone visa Italija šiandien jau butų sąjungininkų rankose.

Girdėt, kad Britanijos parlamentas ketina reikalauti iš Churchillo pasiaiškinti, kodėl ta proga buvusi praleista.

Bet tie, kurie daro šituos priekaištus sąjungininkų karo vadams, užmiršta, kad slaptos derybos su Badoglio prasidėjo seniai — daug pirmiau, negu buvo pašalintas iš valdžios Mussolini. Be tų derybų fašistų diktatorius nebutų buvęs nuverstas. Kai kurie žmonės, tiesa, mano, kad fašistų diktaturos griuvimas nieko nereiškia. Vienas Amerikos komentatorius po liepos 25 d. rašė, kad tai "nereiškia nieko, nieko, nieko". Bet su tokiais užsimerkusiais deklamatoriais (nors jie ir įsivaizduoja esą labai dideli "liberalai") neverta nė argumentuoti.

Perėmęs valdžią iš Mussolinio, maržalas Badoglio, deja, ilgai svyravo, pirma negu jisai sutiko kapituliuoti. Jo, matyt, norėta išsiderėti tam tikrų sąlygų (gal but, karaliaus Emmanuelio arba Savoyos dinastijos naudai?). Tuo pasinaudojo vokiečiai. Tai davė jiems progos, be ko kitą, suorganizuoti ir Mussolinio "išgelbėjimą". Jeigu Badoglio butų nutaręs susyk nutraukti ryšius su naciais, tai sąjungininkai butų galėję užimti strateginius punktus Italijoje, kol vokiečiai dar nebuvo suspėję toje šalyje savo jėgas sustiprinti. Tačiau tam susenusiam italų generolui, matyt, truko pasiryžimo ir energijos.

Jo delsimas daug kainuos pačiai Italijai, nes ji pavirto karo mušių lauku.

Pasidavimas tačiau vistiek, galų gale, įvyko. Sąjungininkai laimėjo Italijos laivyną, kuris yra nemenkas. Jei Badoglio nebutų kapituliavęs geruoju, tas laivynas galėjo patekti į vokiečių nagus.

Be to, iš karo pasitraukė Italijos kariuomenė. Tiesa, ji nepersimetė į sąjungininkų pusę, bet ji nebetarnauja Hitleriui. Italija, sako, turėjusi 87 divizijas. Šitą spragą naciai turės kuo nors užkišti. Reikia manyti, kad jie turės atimti tam tikrą skaičių savo divizijų iš Rusijos fronto ir, to pasėkoje, bus priversti dar toliau trauktis šitame fronte atgal, į vakarus.

Nereikia užmiršti, pagaliau, moralinės italų kapituliacijos svarbos. Moraliniu atžvilgiu šis besąlygis pasidavimas reiškia didžiausią smugį Ašiai nuo karo pradžios.

Kanados darbo žmonės organizuojasi

Kanados darbininkai ruošiasi dideliems žygiams.

Nuostabus CCF (Cooperative Commonwelth Federation) laimėjimai rinkimuose įvairiose Kanados dalyse, ypač Toronto provincijoje, milžiniškai sustiprino šios socialistinės organizacijos autoritetą darbininkų masių akyse. Ir štai to vaisius: Kanados Darbininkų Kongresas, Montreale, pritarė dviejų trečdalių balsų dauguma Cooperative Commonwealth Federacijos programui ir patarė darbininkų unijoms dėtis prie šitos partijos. Balsavimas įvyko po to, kai Kanados Darbininkų Kongreso rekretorius pareiškė, kad **""politinio veikimo butinai reikia veikimui ekonominėje dirvoje peremti".**

Kanados darbininkai suprato, kad ekonomija ir politika eina kartu ir kad todėl jie privalo remti ne tik savo unijas, bet ir savo partiją.

APŽVALGA

GYVOJI JĖGA

—v—

Karas šiandien yra vedamas mašinomis, bet mašinos pačios vienos neveikia. Jas operuoja žmonės. Mušiuose šaudo iš kulkosvaidžių ir patrankų kareiviai; tankus ir lėktuvus valdo kareiviai. Karo laivynui reikia milionų išlavintų jurininkų.

Namų fronte reikia taip pat be galo daug žmogaus pajėgų — ginklams ir amunicijai gaminti, transporto priemonėms tvarkyti ir žemės ukio darbams dirbti. Šitame fronte yra užimti ne tiktai vyrai, bet ir moterys.

Todėl, nežiurint visos pažangos technikos srityje ir karo pabuklų mechanizacijoje, **"gyvosios jėgos** (manpower) klausimas yra viena pagrindinių karo problemų kiekvienai kovojančiai tautai. Šalis, kuri šitos problemos nestengia išspręsti, negali ilgai tęsti karo.

Kokia gi yra padėtis gyvosios jėgos atžvilgiu dabartinėse kariaujančiose koalicijose?

Šitą klausimą palietė savo reikšmingame straipsniyje "The American" žurnale artimas prezidento Roosevelto draugas ir patarėjas, Harry Hopkins. Vieną ištrauką iš to straipsnio "Naujienos" neseniai padavė.

Harry Hopkins sako, kad "Ašis" esanti geriau aprupinta žmonių pajėgomis, negu Jungtinės Tautos: agresoriai dar nejaučia kritingo kareivių ir darbininkų trukumo, o priešingos jiems valstybės jaučia. Straipsnio autorius pažymi šiuos faktus:

"Kai mes stojome į karą, Anglija jau vartojo kiekvieną darbo ir kovos amžiaus žmogų. Dargi 70 nuošimčių Anglijos merginų tarp 14 ir 17 metų amžiau šiandie dirba. Rusijos gyvoji jėga veikia visa. Atsargų ji daugiau nebeturi. Kinijoje kiekvienas žmogus dirba arba kovoja.

"Jeigu reikės daugiau gyvosios jėgos — ir bukite tikri, kad jos reikės — ją turėsime parupinti mes... Apskaičiuodami, kiek mums reikės gyvosios jėgos 1943 m. gruodžio mėnesį, mes suskaitėme, kad mums truksta 3,760,000 darbininkų, nekalbant apie 3,100,000 žmonių musų derliui suvalyti. Dalį šito trukumo mes užpildėme, bet ne viską.

"Mes turime gyvosios jėgos atsargų, bet perdaug žmonių netiki, kad reikia eiti į karo gamybą — nes karas jau esąs beveik pabaigtas. Tai užburtas ratas. Tikėdami greita pergale, mes atsileidžiame, o juo labiau mes atsileidžiame, juo ilgiau tęsis karas."

Vadinasi, padėtis Jungtinių Tautų koalicijoje anaiptol nėra be vilties. Amerika dar turi toli gražu neišsemtų gyvosios jėgos atsargų. Bet jos sąjungininkai jau beveik pasiekė ribą, tuo tarpu kai priešas žmonių trukumo dar nejaučia.

Ašies ir Jungtinių Tautų atsargos

Ašis Europoje valdo 340 milionų žmonių apgyventus plotus (kai Harry Hopkins rašė tą straipsnį, Italija dar nebuvo kapituliavusi). Japonijos užkariautose teritorijose yra nesuskaitomi milionai žmonių. Todėl šitos agresorių valstybės gali laikyti milžiniškas armijas ir turi pakankamai rankų savo pramonėms.

Svarbu yra tai, ką p. Hopkins sako apie Rusiją. Tas faktas, kad ji daugiau **nebeturi gyvosios jėgos atsargų,** išaiškina ne vieną dalyką dabartinėje sovietų karo ir užsienio politikoje, kuris šiaip butų nesuprantamas.

Maskva, kaip visiems žinoma, nesiliauja reikalavusi "antro fronto", nors anglus ir amerikonus šita propaganda erzina. Kodėl ji nenurimsta? Dėlto, kad ji nori ko greičiausio karo pabaigimo, nežiurint kuria kaina, nes ji bijo, kad ilgo karo ji neišveš!

Jungtinėms Valstybėms tokio pavojaus nėra. Britanija, kad ir nebeturi atsargų taip pat, kaip ir Rusija, gali vartoti savo gyvąją jėgą taupiai, nes jos pastangos tik daliniai yra dedamos sausžemio kovoms. Jos didžiausias stiprumas yra jurose ir ore.

Todėl Amerika ir Anglija gali šaltai protauti ir planuoti. O rusai nekantrauja. Bet apgalvotas planavimas, galų gale, laimės kovą.

—v—

DRAUGIŠKUMAS SU "KACAPAIS"

—v—

Lietuviškai kalbančios rusiškos davatkos klykė, kad Amerikos Lietuvių Tarybos sušaukta konferencija Pittsburghe nieko daugiau nedarys, atakuos Sovietų Rusiją. O ji Rusijos visai neatakavo. Išimant atskirų dalyvių kalbas, kuriose buvo papasakota apie Lietuvos žmonių vargus bolševikų okupacijos metu, Rusija beveik visai nebuvo paliesta.

Konferencija, kaipo tokia, pasisakė dargi už tai, kad atsteigta po karo nepriklausoma demokratinė Lietuva sudarytų **"draugiškus santykius" su Rusija.**

Pasirodo tačiau, kad ir čia Konferencija neįtiko "raudonosios vieros" atstovams. Vienas jų dabar rašo:

"— kodėl Grigaitis, Šimutis, Grinius ir Pakštas norėtų draugiškų santykių su tais 'kacapais', 'nemokšomis', 'barbarais', 'azijatais'?

"Ar jie ne bjauriai veidmainiauja, kalbėdami apie draugiškus santykius?..."

Už kitus mes nekalbėsime, bet kiek tai liečia mus, rusai mums, kaipo tokie, nėra nei kacapai, nei barbarai, nei azijatai. Ant šio žemės rutulio juk yra labiau "azijatiškų" tautų (pav. Kinija) ir žemiau stovinčių kulturoje, negu Rusija. Bet ar jas kas už tai smerkia?

Musų įsitikinimu, busimoji nepriklausoma Lietuva galės ir turės draugingai sugyventi su **visomis tautomis,** nežiurint, kokia jų kilmė arba kulturos lygis. Butų didžiausias absurdas, jeigu Lietuva, nustatydama savo santykius su pasauliu, imtų skirstyti tautas į "barbariškas" ir "nebarbariškas" ir nutartų tik su antromis turėti gerus ryšius, o su pirmomis ne.

Taigi tas komunistų tauškalas parašė gryną nesąmonę.

Jeigu lietuvis kartais pavartoja "kacapą" arba kitą kokį piktą žodį, kalbėdamas apie Rusiją, tai reikia suprasti, kad jisai turi galvoje ne rusų tautą, o **tam tikrą rusų valdžios politiką.** Lietuviai nori, kad rusų valdžia **paliktų Lietuvą ramybėje,** kaip kad pridera elgtis geram kaimynui: kad ji neliestų Lietuvos žemės, nebruktų Lietuvos žmonėms savo politinės ir ekonominės santvarkos, nebandytų diktuoti Lietuvai, kokią valdžią ji privalo turėti, ir t. t.

Rusija nenori, kad ją skriaustų kitos tautos. Tad ji turėtų to paties laikytis ir Lietuvos atžvilgiu. Nedaryk kitam to, ko tu nenori, kad kiti tau darytų! Šita paprasta dorovės taisyklė tinka taip santykiams tarp žmonių, kaip ir santykiams tarp tautų.

DEMOKRATIJŲ TAIKOS TIKSLAI

—v—

(Rezoliucija, vienbalsiai priimta Pittsburgho Konferencijoje).

Amerikos Lietuvių Konferencija, susirinkusi Pittsburghe, William Penn Hotelyje, 1943 m. rugsėjo 2 ir 3 dienomis, pareiškia, kad yra svarbu ne tiktai laimėti karas, galutinai sutriuškinant ir priverčiant besąlyginiai pasiduoti agresorių valstybes, bet kad ne mažiau svarbu yra laimėti pastovią taiką, pagrįstą teisingumu, tautų laisvės, ekonominio saugumo ir tarptautinio bendradarbiavimo idėjomis. Nesuskaitomos žmonių gyvybių ir turto aukos nueitų niekais, jeigu po šio karo civilizuotojo pasaulio gyvenime pasiliktų tos pačios sąlygos, kurios leido išsirutuliuoti totalitarinėms diktaturoms, iššaukusioms dabartinį konfliktą.

Amerikos Lietuvių Konferencija yra įsitikinusi, kad kelią į patvarią tarptautinę taiką ir geresnę žmonijos ateitį rodo prezidento Roosevelto išdėstytos Keturios Laisvės ir tie principai, kuriuos Jungtinių Valstybių prezidentas, kartu su Britanijos premjeru Churchill paskelbė Atlanto Čarteryje. Visi privalome stengtis, kad šitie kilnųs principai po karo nebutų paminti suktais Atlanto Čarterio "aiškinimais".

Amerikos Lietuvių Konferencija pabrėžia, kad Vakarų Demokratijų pareikštieji busimos taikos pagrindai turi buti pritaikinti ne tiktai didelėms, bet taip pat ir **mažoms tautoms,** kurioms prievartos keliu buvo išplėštos jų savivaldybė ir suvereninės teisės. To nepadarius, butų paneigta demokratinė tautinio apsisprendimo teisė ir virš dorovės ir įstatymo butų pastatyta jėga, kaipo vyriausias sprendėjas tautų santykiuose, kas atidarytų kelią gal but, dar šios kartos amžiuje, Trečiam ir dar baisesniam pasaulio karui.

Pagaliau, Amerikos Lietuvių Konferencija tiki, kad visų tautų saugumui užtikrinti, po šio karo turės buti sudaryta, didžiųjų vakarų Demokratijų vadovybėje, **tarptautinė taikos saugojimo sistema,** sprendžiamuoju balsu joje dalyvaujant kiekvienai nepriklausomai valstybei arba valstybių federacijai, ir kad šitoje sistemoje turės buti vieta ir Lietuvai, Latvijai ir Estijai, bei kitoms savo nepriklausomybę atgavusioms tautoms.

Leonardas Šimutis, Pirmininkas
P. Grigaitis. Sekretorius.

Jeigu Rusijos valdžia nutartų šitaip elgtis Lietuvos atžvilgiu, tai koks pagrindas butų Lietuvai jos neapkęsti arba į ją šnairuoti. Kodėl Lietuva tuomet negalėtų buti **geriausiuose ir draugingiausiuose santykiuose** su tuo savo didžiuoju kaimynu?

Šitokia viltimi kaip tik ir vadovavosi Amerikos Lietuvių Konferencija, kuomet ji priėmė tą rezoliuciją.

Bet komunistai plusta už tai Grigaitį ir Šimutį "veidmainiais"! Kur jų protas,

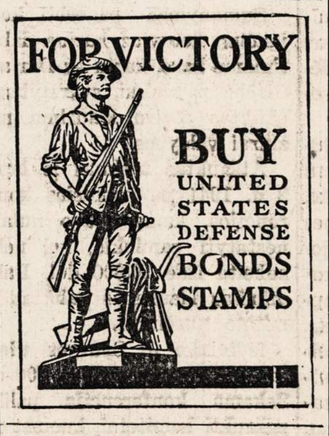

Garsinkitės 'N-nose'

STASYS IVOŠIŠKIS

Spudai

(Tęsinys)

"Kerštinga Petronytė, žinoma, pasinaudojo ta nelaime Šmulkščiui apšmeižti, ir kaip griaustinis man trenkė žinia apie jų teismą. Man negaila buvo tos liežuvininkės, bet kiekvienas knebinėjimasis toje byloje juk galėjo surasti tikrą kaltininką. Prasidėjo dar didesnis baimės tarpas. Ak, ką nusikaltėliui reiškia žmonių teismai prieš tą baisųjį Dievo teismą, kurį Jis įkurdino jo dvasioje! Įsivaizduok sau šunų apsuptą kiškį, kurs palindo po kupstu žolės ir žiūrėdamas artimiausiam priešui į akis galvoja: "ar jis mane mato ar nemato?" — tai žinosi tuometinę mano būtį. Bet iš tiesų ji buvo žymiai sunkesnė, nes joks užpjudytas gyvulys nė dalelės negali jausti to, ką pergyvena nekaltas nusikaltėlis.

"Tartum visa to dar būtų maža, aš gaunu pakvietimą stoti teisme liudininku jų byloje! Prieš kągi aš liudyčiau? Pats prieš save? Aš jaučiau, kad, atsidūręs teisme per tą nelemtą bylą, kuri varoma tik per mano niekšybę, aš negalėčiau susivaldyti: "žudikas" būtų rašyte išrašytas visame mano veide. Maniau susirgsiu tam laikui, bet kalbėdamasis su Šmulkščiu supratau, kad jis manęs nieku būdu nepalais...

"Tad nutariau pasitarti su advokatu. Nuvažiavau pas Pakirauską ir iš jo sužinojau dar baisesnių dalykų. Petronytė, pasirodo, yra jo klijentė ir, matyt, jam pažadėjo gerai užmokėti. Jis man mirkčiodamas viena akim drėbtelėjo, kad aš būsiu reikalingas liudininkas, ir Šmulkštys gerai daręs nepaleisdamas manęs. Kaip aš turėjau tai suprasti? Jis man, kaipo pažįstamam, paaiškino taip: Petronytės kaltė bus aiškiai įrodyta —jos draugės tokiam malonumui tikrai nepagailės liežuvių,—ir todėl jam belieka ją ginti tuo, kad jos kalboje nebuvo piktos valios, kad tai buvusi tik garsiai išreikšta kiekvieno Spūdų gyventojo mintis. Vox populi—ir tt. Kad teisėjas tuo įsitikintų, jis žadėjo per liudininkus gerai "paklaidžioti" po tuos įvykius ir įrodyti, kad niekas kitaip galvoti negalėjo, todėl tų kalbų negalima esą traktuoti kaip šmeižto. — Žinoma, — pridūrė jis — aš tuo nesakau, kad Šmulkštys nužudė Šarkauskaitę. Ne, gink Dievė! Tardytojas yra tikriausias, kad jis nekaltas. Užtat tai bus labai įdomi byla; prokuratūra net žada įsikišti. Prokuroras mano, kad per tą teismą jiems pagaliau pavyks sužinoti, kur yra Šarkauskaitės vaikas.

"Aš visas nutirpau. Visa mano gyvybė nubėgo nuo veido; norėjau sakyti, bet vidury buvo tuščia, ir jokie žodžiai nenorėjo iš ten išeiti.

"—Vaikas?—išmikčiojau ne savo balsu. — Taip. Nejaugi jūs nežinote?—klausia jis nustebęs.—O tarp kitko, sako jis, kaip jūs ją sau prisikalbinote? —Per skelbimą — sakau. (Važiuodamas Marytės, aš įdėjau į laikraštį skelbimą apie ją, kad turėčiau kuo prieš tave pasiteisinti). —Ji turėjo geras rekomendacijas, sakau, atrodė padori panelė.

"—Taip, ji Kaune buvo prisigyvenusi vaiką— aiškina jis man,—bet prokuratūra vis dar negali susekti, kur jinai jį nudėjo ir kas yra jo tėvas. Jie tikisi ko sužinoti per šitą teismą, todėl matote, ši byla čia visus teismo organus domina, ir mums reikia ko daugiausia dalyvių.

"Spręsk pati, koks aš turėjau grįžti iš miesto. Aš pajutau, kad tas mano šunų kiškis jau nėra tik metafora: aš tikrai atsidūriau tokioje būklėje. Nors man maža vilties beliko sveikam išlikti, bet iš to, ką išgirdau, išvedžiau, kad, žūt būt, turiu nutraukti tą bylą. Šmulkštys, nors storžievis, yra neblogas žmogus, ir jis davėsi perkalbamas: aš jam išaiškinau, kad negražu ir nepadoru net yra tąsyti po teismus nelaimingos moters vardą, kurią jis mylėjo, ir todėl dabar turi ginti nuo visų burnojimų; kad tuo teismu jis vis tiek piktiems žmonėms savo nekaltės neįrodys ir k. Jis sutiko taikytis, o aš nudžiugau tikėdamasis, kad man dar liko šiek tiek vilties.

"Deja, visa ji sudužo į tokią kliūtį, kurios niekad nesitikėjau užtikti: Petronytė, kuriai aiškiai grėsė kalėjimas, nepanorėjo taikytis! Ji man pasiaiškino, kad tuo reikalu jau tarėsi su klebonu ir kad jis jai uždraudęs taikytis be teismo. Aš nenorėjau tuo fikėti. Kad tie, kurių uždavinys yra rūpintis savo žmonių dvasios reikalais ir skiepyti žmonėse brolišką meilę, patys gintų tai meilei gyvuoti? — ne, ji turėjo sau kažką blogai išaiškinti. Aš paprašiau ją, kad ji nueitų pas kleboną dar kartą ir paklaustų jo nuomonės ir, be to, įspėjau labai rimtai, kad jos nesutikimas pasibaigs baisiau, negu ji mano. Ir aš nė nesitikėjau, kad, nuėjęs pas ją vėl, neišgirsiu jos sutikimo: juk menkiausias žmoniškumo jausmas, prasčiausia logika verstų ją susitaikyti; o kunigai, patardami, juk visų pirma turi būti tikri ir protingi žmonės.

"Tačiau, kai sekmadienio vakarą nuėjau pas Petronytę atsakymo, ji ne tik kad nebuvo pakeitusi savo nusistatymo, bet dar vos manęs neišvijo. Taigi, ir meilės Dievo tarnai stumia mane į galą...

★

"Tai, Pumpurėli mano, štai kuo turi baigtis vienos pavasario dienos apsvaigimas. Po kelių dienų bus teismas, o aš jo sulaukti nenoriu. Gyvenimą aš labai branginu, bet užvis laviausiai myliu laisvę ir garbę. Aš sunkiai nusidėjau, tačiau ne žmonių įstatymas, bet Dievui ir savo sielai; ne žmonių teismams tad mane teisti. Ir Dievo teismas jau pasirodė galingesnis; nes, Pumpurėli mielas, visų tų įvykių tikslinga painiava nesusirezgė be minties; jei visi pasaulio įvykiai yra tokie tikslingi, tai didis įrodymas, kad juos valdo vienas Tikslas. Ir to tikslo nuovoka man leidžia mirti ne tik be baimės ir gailėjimo, bet net su džiaugsmu, nes jaučiu, kad mano mirtis nėra tiktai skystas, atitrūkęs nuo pasaulio gyvenimo kaprizas.

"Prieš mirtį žmonės, sako, išgyvena šviesią pranašavimo valandėlę. Tai ir aš mirdamas norėčiau sušukti: pasaulis laikosi tuo, kad yra pagrįstas gėrio ir blogio, meilės ir neapykantos, tvarkos ir sąmyšių, pusiausvyra; tą valandą, kai viena tų pajėgų persvers kitą, jam ateis galas!

"O tu, Pumpurėli, mane pamiršk, nes aš, deja, ne tavo buvau. Juo greičiau pamirši, juo tau bus geriau. Ir atleisk man tai, kad bandžiau tave ir save apgaudinėti, bet tame aš džiaugsmo neradau ir štai moku už tą nusidėjimą brangiausiu žmogaus turtu.

(Bus daugiau)

—v—

—10 pasidavusių Italijos karo laivų atvyko į Aleksandriją.

KAI KAS APIE KOMUNISTŲ "DAMAS"

Kadaise "Keleivy" skaičiau, kad Chicagoje komunistai išrenka visas "sekinendes" bobas. Tai dar nebutų taip blogai. Tačiau tos "sekinendes" atrodo tiek jau nudėvėtos, jogei jos savo vyrams jokios užuojautos nebeturi. Tokie vyrai yra apgailėtini.

Kartą man teko proga buti jų susirinkime ir matyti jų "sekinendžių" elgėsys. Vienas mano gerbiamas draugas privedė mane prie tų damų, kurių vyrai, važinėdami po miestus su maršrutu, dažniausia pas mus nakvoja ir yra musų priimami svečiai geriausia, kaip mes suprantame.

Mano draugas tada buvo labai užimtas ir mane rekomendavęs tom misiutėm greitai nuėjo. Bet jos nei vieno žodžio neturėjo mane pakalbinti, susikibo už rankų ir nusigrįžo: nuėjo palikdamos mane vieną. Matomai jos visai nepaiso, kad jų vyrai ir vėl tuoj turės pas mus atvažiuoti.

O jeigu ir mes pasektumėm tokios nudėvėtos kulturos pavyzdžiu, tai jų vyrai turėtų persiskirti su savo bizniu. O gai jos norėjo tokiu elgėsiu daugiau save paaugštinti? Mat, jų gadynėje ir caro činauninkai taip darydavo, kai jie valdė Lietuvą: kada susitikdavo lietuvį valstietį, tai išsitempdavo ir sukrikdavo "von"! Šitaip jie darė ne taip jau iš blogos valios, kiek supratimu, kad tai juos daugiau paaukština.

O gal musų gerbiamosiom dar kitokios savybės prisidėjo. Mat, kai kurios tų damų, perdaug palaidžiai gyvendamos, labai bijo pasenti, ir kai jos sulaukia tam tikro periodo žengti į senatvę, tai pasidaro net nebenormalios. Taigi ir minimos damos, nežiurint kiek jų lupos be pasigailėjimo yra išteptos, vis gi atrodo per "fifty" peržengusios.

Gi tokiame amžiuje moteria jau nėra skirtumo kiek kartų trankysis per žiemių okeną ar Baltijos jurą — jau ketvirtos žuvikės nebesugausi. Šitaip nepalankioms sąlygoms susidėjus, tokios svyruojančios damos pradeda visus nebepakęsti, o dar, jei kas jų norui pasipriešina, tai ir jėgą pavartoja. Vienok tikrenybėje tatai yra pateisinama: taip jau mus gamta verčia, kad tik per kovą ilgiau galime save palaikyti.

Beje, teko susipažinti su J. Skelbredyte. Ji yra maloni ir inteligentiška mergaitė, net aš jos ilgiuos.

Vėliau turėjau progą pažinti ant Morgan duonkepį Aleksą su žmona ir dukteria. Jų sunus, sakė, yra armijoj. Tai iš tikrųjų savo gerumu ir kultura yra pavyzdingi žmonės. Aš ten viešėjau gal apie keturias ar penkias valandas, ir vis kalbėjome lyg jau butumėm buvę labai seni draugai.

— Vilnietė.

—v—

RACIONAVIMO KALENDORIUS

—v—

Sekmadienį, rugsėjo 19. — Įėjo galiōn rudoji stempa B iš Trečios Racionavimo Knygelės.

Rugsėjo 20. — Paskutinė diena mėlynosioms R, S ir T stempoms suvartoti.

Rugsėjo 21. — Paskutinė diena gasolino stempai No. 7 knygelėje "A" suvartoti.

Rugsėjo 30. — Paskutinė dienrinimų tų automobilių, kurie tuna antram periodiniam patikri knygelę "A"; taipgi paskutinė diena patikrinimui motociklių.

Rugsėjo 30. — Paskutinė diena suvartojimui kurenamo aliejaus kupono No. 5; pasibaigia tretysis bertainis tiems, kurie turi "T" knygelę.

Spalio 2. — Pasibaigs galiojimas raudonųjų stempų X, Y ir Z antroj Racionavimo knygelėje.

Spalio 20. — Pasibaigs galiojimas mėlynųjų stempų U. V ir W.

Spalio 31. — Paskutinė diena suvartojimui stempų No. 15 ir 16, kurios yra geros dešimčiai svarų cukraus nusipirkti kenavimui namie.

Spalio 31. — Paskutinė diena suvartojimui stempos No. 14, kuri yra gera 5 svarams cukraus nusipirkti.

Spalio 31. — Paskutinė diena galiojimo stempos No. 18, geros porai batų nusipirkti.

—v—

Senų Daugiau Nukentėjo, Negu Vaikų

—v—

Nuolat kalbama apie pavojų vaikams žaisti gatvėse. Rugpiučio mėnesį šių metų 13 asmenų žuvo nuo automobilių, kai jie ėjo gatve arba ėjo skersai gatvę. Iš to skaičiaus dešimt buvo užaugusių ir tik trys vaikai. Taigi atrodo, kad pavojus yra didesnis suaugusiems eiti per gatvę, negu vaikams.

—v—

Tyrinėja Kaltinimus Kyšių Ėmimu

—v—

Praėjusią savaitę pasirodė Chicagos spaudoje kaltinimų, jogei kai kurie asmens, patikrina automobilių saugumą važiavimui, ima kyšius. Gi už kyšius jie praleisdavę, kaip saugias važiuoti, ir sukliurusias mašinas.

Viešųjų vežimų laisnių komisionierius ir kiti to departamento tarnautojai sakosi jau pradėję daryti kaltinimų tyrinėjimą.

GAL SUSITIKSIME KOVOS LAUKE

—v—

Vienokio likimo esame draugai, tas pats kaimas mudu rišа, Jaunystės takai, vingiuojas tais pačiais bruožais. Šiandien jau žiurime plačiomis akimis į gyvenimą. Aš tave, Stase, prašiau ir kviečiau stoti į kovojančių, susipratusių žmonių eiles, kuomet žydėjo tarp mudviejų meilės žiedai nuo pat vaikystės ir nebuvo tos dienos, kad nesusitiktumėm ar vienokiuose ar kitokiuose musų reikaluose. Kaip tu, taip ir aš to paties vargo esame kainuojami, ir galima matyti, kaip vieni suktumu skriaudžia kitus, iš jų triuso ir prakaito lėbauja. Ar mes ne visi esame žmonės, ar neturime teisės tom pačiom dovanomis ir gerybėmis naudotis, kokios yra ant šios žemės?

Žiurėk, Stase, koks visur eina judėjimas musų Lietuvoje. Net laukuose dirbdami žmonės kalba apie kylantį maištą, norą skriaudikus nugalėti ir pasiliuosuoti iš kasdieninio skurdo ir tų visų nelaimių, kurios prisieina susitikti, ir vis dėl blogų ekonominių aplinkybių. Argi mes valstiečiai ir busime per amžius vergais pastumdėliais gyvensime tamsybėj ir nežinystėj senoji ir jaunoji karta?

Darbo žmonėms, visai liaudžiai reikia laisvės, reikia mokslo, kad visa žmonija žengtų pirmyn kulturos ir apšvietos keliais. Juk neidami su kovotojų ir laisvės troškėjų miniomis, mes susilauksime jų paniekinančių žodžių, kartu ir rustybės. Jie, kovodami už visų darbo žmonių reikalus, vieni eina į kalėjimus, kiti žuva kovos lauke, norėdami išliuosuoti iš nelaimių vargų ir kančių tėvus, motinas ir vaikus.

Mudu, meilės vedami, susitikome sodnėly, susėdę po žydinčia obele tykioje ramioje naktužėj kalbėjomės. Prie šviečiančio pilnaties mėnulio pirmas bučkis nuslido tarpe mudviejų. Plačiaburnis jis, iš dangų į mus žiurėdamas, nušypsojo ir palinkėjo musų trokštamų idealų pasiekti.

Tu, Stase, visuomet man sakei, kad su tavim, Jonel, eisiu visais mum lemiamais audringais takais ir neatsisakysiu tavo minčių ir vilčių — su tavim, į talką tau padėti kovoje. Bet dabar jau abėjoji ėjusi tuo keliu, kurs veda prie rizikingų užduočių ir drąsios kovos už brangią žmonių laisvę ir pasiliuosavimą iš vergijos. Ar musų tos žydrios valandos, tiek teikusios suraminimo, pasiryžimo ir pasitenkinimo musų sieloms, nulėks su audringais žiauriais vėjais ir tik liks musų gyvenimo atsiminimu, o širdis vaitos ir ilgesio bus spaudžiama, lyg sunkaus akmens. Kam žudyti laimę, kam atsisakyti nuo lemiančių kovų ir gražių darbų.

Jau artinos ruduo, padangė buvo niuri ir liudna. Šiaurės vėjas baigė draskyti nuo medžių lapus. Stasė, išėjus iš trobos, per kluoną lėtais žingsniais ėjo į lauką paklotų linų apversti, Jonas, pamatęs, pasiryžo šiandien eiti pas ją ir atsisveikinti, tarti paskutinį žodį. Kada ji triusė prie linų, Jonas, prisiartinęs pasakė, padėk Dieve, Stasi, tau darbuotis. Ir čia susidurė tos akys, kurios tukstančius kartų vienos į kitas žiurėjo, išreikšdamos tai džiaugsmą, tai ilgėsį, nuliudimą, tai viliojančią aistrą. Jonas, spausdamas Stasei dešinę, prabilo šiuos paskutinius žodžius į savo mylimąją: gal gyvenimas mus dar gyvus amžinai nepalaidos, gal susitiksime kovos lauke.

— R. Š.

REMKITE TUOS, KURIE GARSINASI "NAUJIENOSE"

Iš Joniškiečių Susirinkimo

—v—

Praeitą sekmadienį (rugs. 12 d.) po pietų įvyko reguliarus joniškiečių susirinkimas Hollywood Inn svetainėj.

Susirinkimą atidarius, buvo naujas narys perstatytas, Mr. George Bukas.

Išduotas raportas iš atsibuvusio pikniko. Pranešta, kad pelno klubui liko 50 dolerių.

Mr. B. Vaitekunas davė įnešimą, kad Joniškiečių L. ir K. Klubas paremtų musų šalį ir nupirktų U.S. War Bonds. Nutarta, kad butų nupirkti viso bonų $1,000 vertės. Įnešimas buvo priimtas su dideliais aplodismentais.

Išrinkta komisija surengimui "Lietuviškų Vakaruškų" baliaus, kurios įvyks spalio 24 dieną Hollywood Inn svetainėj. Į komisiją įėjo Mrs. M. Adomaitienė, Mrs. M. Dantienė ir Mr. J. Klevinskas.

Raportuota, kad Mrs. Chas. Balta, sena klubo veikėja, guli Englewood Hospital, kur jai buvo sunki operacija padaryta. Dabar jaučiasi daug geriau. Taipgi buvo pranešta, kad Mr. F. Salkauskas irgi sunkiai serga. Namų antrašas yra 1116 E. 65th St. Klubo nariai prašomi neužmiršti savo gerus klubiečius ir juos aplankyti.

— S. M.

—v—

Marijona Gabrienė Gražiai Palaidota

Ketvirtadienį, rugsėjo 16 dieną, Lietuvių Tautiškose Kapinėse buvo iškilmingai palaidota Marijona Gabrienė, kuri, pasikamavusi ligoninėje keletą savaičių, persiskyrė su šiuo pasauliu rugsėjo 13 dieną 1:30 valandą ryto.

Nežiurint, kad šiais karo laikais yra apsunkintas mašinomis važinėjimas, bet atsisveikinti su dr-ge Gabriene atsilankė stebėtinai daug žmonių. Taipgi ji buvo gausiai apdova nota gėlių vainikais.

Baigiantis antrai valandai po pietų, direktorius Liulevičius pareiškė, jogei jau atėjo laikas, kada turime apleisti tą vietą, tad paprašė Algirdą Brazį sudainuoti porą atsisveikinimo dainų, o po to visi sėdosi į mašinas ir leidosi į kapines.

Pasiekus kapinėse paskirtą vietą, pasigirdo liudno muzikos kurinio aidas, kuris buvo parupintas velionės draugų. Vėliau grabnešiai, kurie buvo velionės kaimynai, tyliai žygiuodami atnešė ir karstą. Čia gi Brazis sudainavo dvi tam pritaikytas dainas. Laidotuvių direktorius Liulevičius vardę vyro padėkojo susirinkusiems už skaitlingą dalyvavimą ir paprašė pas Malinauskus, kur buvo pagaminti visiems pietus.

Po to karstas pradėjo slinkį žemę ir išnyko iš visų akių. Tai buvo liudnas momentas ne tik jos vyrui ir giminėms, bet ir visiems atsilankiusiems. Tuo užsibaigė paskutinis su drauge Gabriene atsisveikinimas. Taigi dabar ilsėkis, Maryte. Lai Lietuvių Tautiškų Kapinių žemė bus tau rami vieta. — X. Š.

—v—

Leido Muzikantams Groti Į Rekordus

Pasibaigė Amerikos Muzikų Federacijos ir World Broadcasting sistemos derybos. Muzikų Federacijos prezidentas James Petrillo paskelbė, kad bus leidžiama tai radijo transliavimų sistemai naudotis muzika įgrota į rekordus ir elektrinėmis transkripcijomis. Su kitomis radijo programų stotimis tokio susitarimo neatsiekta.

CLASSIFIED ADS.

FOR RENT—IN GENERAL
Rendai—Bendrai

RENDON LABAI GRAŽUS 4-ri kambariai, pečium šildomi dėl mažos šeimynos. 3849 W. 66th St.

FURNITURE-FIXTURE FOR-SALE
Rakandai ir Įtaisai Pardavimui

PARSIDUODA BALTAS PEČIUS su anglimis ir gesu kurenamas. 7201 So. Talman Ave.

BUSINESS CHANCES
Biznio Progos

4 AKRŲ FARMA

su budinkais ir 6 kambarių stuba su staku arba be to Downers Grove prie 61 St., 2 blokai į vakarus Dunham Road po kairei pusei.
MICHAEL JURACEK,
Turi buti parduota pigiai, nes apleidžia miestą.

WIRING SERVICE, power and light. Neatidėlioja dėl pirmenybės. Materiolas ant rankų. Maywood Electric Company, Maywood 34.

DELICATESSEN. Grosernė pilna prekių, elektrikinis refrigeratorius, etc. Daro biznio virš $100 į dieną. Garo šilima. Pigiai už cash. 739 West 55th St.

Chicagos Draugijų, Kliubų Valdybos 1943 Metams

—v—

SIMANO DAUKANTO DRAUGIJOS valdyba 1943 metams: Pirm. V. Kriščiunas, 9120 Douphen ave.; pirm. pagelb. J. Raceviče, 3144 S. Lituanica ave.; nut. rašt. P. Killis, 3347 S. Lituanica ave.; fin. rašt. A. Kaulakis, 3261 S. Halsted St.; iždo globėjas, 6159 So. Artesian ave. Grovehill 0765; iždo glob. J. Malinauskas; kontrol. rašt. Iz. Masaitis; knygų prižiur. A. Vilkis, 831 W. 33rd St.; sergančių narių lankytojas K. Valaitis, 3037 S. Union ave.; maršalka K. Valaitis; Draugijos dakt. kvotėjas Dr. J. P. Poška, 3133 S. Halsted St. Tel. Victory 3687. Atstovas į Liet. Chicago Community Cent. P. Killis. Susirinkimus laiko kiekvieną mėnesį pirmą sekmadienį 12 val. dieną, Lietuvių Auditorijoj, 3133 S. Halsted St.

TEISYBĖS MYLĖTOJŲ DRAUGYSTĖS VALDYBA 1943 METAMS: Joe Balchunas—pirm., 3200 South Lowe Ave.; St. Staneviče—vicepirm., 858 W. 33rd St.; A. Kaulakis—nut. rašt., 3261 So. Halsted St., tel. Victory 0399 arba Yards 0123; F. Kasper—fin. rašt., 3534 S. Lowe Ave.; J. Rachunas—iždininkas, 3137 So. Halsted St.; Z. Grigonis—kontr. rašt.; J. Raceviče—ižd. globėjas; K. Valaitis—ligonių prižiūrėtojas; Dr. J. P. Poška—daktaras-kvotėjas, 3133 South Halsted St.; L. Jucius—maršalka. Susirinkimai įvyksta kas antrą sekmadienį kiekvieno mėnesio, 12 val. dieną, Chicagos Liet. Auditorijoj, 3133 So. Halsted St. Nariai priimami nuo 18 metų iki 45 metų, vyrai ir moterys.

VALDYBA LIETUVIŲ DEMOKRATŲ KLUBO 15-to WARDO dėl 1943 metų: Pirmininkas Floyd J. Dowiat, 5945 S. Albany ave.; vicepirm. Joe Ragauskas, 3108 West 54th St.;; nut. sekr. J. Tarvid, 5931 S. Albany ave.; finansų sek. Paulinas Ragauskas, 3108 W. 54th St.; kasierius Louis Antanavič, 5800 S. Albany ave.; 1-ma kasos globėja Mrs. Dora Petrol, 5945 S. Albany ave.; 2-ra kasos globėja Helena Dapser, 6104 S. Wastenaw ave.; advokatas Chas Zekas, 7019 S. Artesian St.; korespondentas Anthony Planey, 6420 S. Albany ave.; maršalka Alex Dulcis, 6406 S. Campbell ave.

JAUNŲ LIETUVIŲ AMERIKOJE TAUTIŠKO KLIUBO valdyba 1943 m.: Pirmininkas Juozapas Ruta, 4150 S. Rockwell St.; pagelbininkas Petras Kilius, 3347 S. Lituanica ave.; nut. rašt. S. Kunevičė, 3220 S. Union ave.; fin. rašt. Feliksas Kaspiras, 3534 South Lowe ave.; kasierius Juozapas Balčiunas, 3200 S. Lowe avenue; kontrolės raštininkas Petras Viršila, 3432 S. Wallace St.; apiekunas kasos Albinas Matejunas, 3233 S. Green St.; apiekunas ligonių Kazimieras Valaitis, 3037 So. Union ave. Laiko susirinkimus kas mėnesį pirmą penktadienį 7:30 val. vakare, Chicagos Lietuvių Auditorijoj, 3133 S. Halsted St. Priimami nariai nuo 18 iki 40 m. amžiaus.

DRAUGYSTĖS TAUTIŠKOS GARSAUS VARDO LIETUVIŲ IR LIETUVAIČIŲ VALDYBA 1943 M.: Edvard Yutka—pirm., 4610 So. Wolcott; Peter Svetrunas—pirm. pagelb., 4514 S. Washtenaw Ave.; Justin Yuškenas—nut. rašt., 2547 West 45th St.; Anton Ivonaitis—finansų rašt., 5542 So. Talman Ave.; Plesida Pikturna—kasierius, 1425 W. 45th St.; Frank Diktus—kasos globėjas, 4549 S. Hermitage Ave.; Jonas Norkus—kasos kontr. 4523 So. Talman Ave.; Juozas Yucikas—maršalka, 4624 S. Mozart St.; Agota Czesna—ligonių apiekunas, 4501 So. Paulina St.; Antanas Ivonaitis—ligonių apiekunas, 5542 So. Talman Ave.; Frank Diktus—teisėjas, 4549 So. Hermitage Ave.

Skelbimai Naujienose duoda naudą dėlto, kad pačios Naujienos yra naudingos.

HELP WANTED—MALE
Darbininkų Reikia

Štai Kur Jums Geras DARBAS!

Medžio darbininkams gera mokestis, nuolat darbas. Gera proga išmokti valdyti automatic variety lathe. Reikia trupučio patyrimo medžio pramonėje.

American Woodworking Co.
1658 N. LOWELL.
BELMONT 0243.

VYRŲ ir VAIKINŲ

BUKITE PATRIOTIŠKI!

ŠTOI KUR DARBAS JUMS!

Sveikatos patikrinimas nebutinas.
AMŽIUS NESVARBU.
GERA MOKESTIS.
Bendras Dirbtuvės Darbas.

100% KARINĖ DIRBTUVĖ.

ATEIKITE ŠIANDIEN.

GITS BROS. MFG. CO.
1846 S. Kilbourn Ave.

REIKIA MOLDERIŲ, bench ir tub darbininkų, geros darbo sąlygos. Aukščiausios algos. Wagner Bros. Foundry. 1844 Elston.

MEDŽIO DARBININKŲ, MEDŽIO NUBAIGĖJŲ
Gera mokestis ir viršlaikis.
1474 N. Milwaukee Ave.

Vyrų ir Vaikinų
PILDYTI ORDERIUS.
Lengvas dirbtuvės ir stako darbas.
Taipgi shipping clerk.
L. J. MILLER CO.,
127 South Aberdeen Street.

(Continued on page 6th)

REAL ESTATE—FOR SALE
Namai Žemė—Pardavimui

MARQUETTE PARK — 5 fletų po 3 ir 5 kambarius ir štoras. Murinis, kaip naujas, garu šildomas. Kaina $19,000.

4 fletai po 4 kamb., murinis, kampas, geram stovyje, garu šildomas. $16,800. Galima pirkti su 2% įmokėjimu. Taipgi pasirinkimas visokių mažų ir didelių namų. Z. S. MICKEVICE, 2506 W. 59th St. tel. REPUBLIC 7731.

PARDAVIMUI 2 AUKŠTŲ muro namas, vandeniu šildomas, štoras, 2 kambarai užpakalyje ir 6 viršuj. Turi but greitai parduotas. Kreipkitės į Mrs. Juraska, 2439 W. 69 St. Tel. Grovehill 0259.

PARSIDUODA PIGIAI, tavernas su namu. 5 kambariai pagyvenimui, biznis išdirbtas per 20 metų. Savininkas randasi ligoninėje. Gera proga, — atsišaukite.
12000 S. Emerald. PULlman 1832

8203 S. Anthony
Agentas bus vietoje sekmadienį, 1 iki 5 popiet. Moderniškas murinis, 3 flatai, 3—6-šis. Budavotas 1929. Octagon frontas, garu šildomas. Kaina $11,450. Mr. Kotas, STATE 8695.

TUOJ BUSI savininkų 8541 So. May St. 1½ aukštų medinės rezidencijos. Gerame stovyje, skliauto durys. Canvas sienos, karštu vandeniu šildoma. Stikliniai uždaryti porčiai. 1½ maudynės. Savininkas, VINcennes 7866.

PEČIUM ŠILDOMAS MURO 15 apartmentų ir 3 krautuvės. West Dickens ir Seminary. Gerame stovyje. Prašo $25,000. Nori cash pasiulymo. Arthur J. Wernecke, 201 N. Wells St.

FARMS FOR SALE
Ūkiai Pardavimui

Wisconsin

PARDAVIMUI 80 AKRŲ farma. 3 mylios į Ladysmith, 50 akrų dirbamos, likusi ganyklоms. Namas, barnė, vištininkas, šulinys, vėjo malunas, elektrika—$3,500. Ladysmith Agency, Inc., Ladysmith, Wisconsin.

160 AKRŲ FARMA. — labai gerai išdirbta. Puikiausi didelė stuba; erdvi barnė arkliams; pieninkystė; kiti budinkai; elektrika prieinama (subject to priorities); 4 mylios į Crete, Will County; 50 mylių į pietus nuo Chicagos vidurmiesčio. $100 už akrą. Rašykite 11730 South State Street, arba telefonuokite PULlman 0098.

PROFESSIONAL SERVICE
Profesionalis Patarnavimas

GERESNIAM GIRDĖJIMUI instrumentai. Pagelbsti girdėti, geram stovyje. Parduos prieinamai. Telefonas NEVada 0741.

A. ✚ A.

JUOZAPAS LAURENAVIČIUS
4448 So. Hermitage Ave.

Mirė rugsėjo 16 d., 9:10 v. ryto, 1943 m., sulaukęs pusės amžiaus. Gimęs Kaltinėnų parap., Lietuvoje. Amerikoje išgyveno 30 metų.

Paliko nuliudę: 2 sunai Jonas (U. S. Army), marti Constance ir Antanas, marti Bertha ir 2 anukės, duktė Helen Tarasiewicz, žentas Leo (U. S. Army), brolis Jonas ir kiti giminės ir draugai.

Lietuvoj — giminės ir draugai.

Kunas pašarvotas J. F. Eudeikio koplyčioj, 4605 S. Hermitage Ave. Laidotuvės įvyks antradienį, rugsėjo 21 d., 8:30 val. ryto, iš koplyčios į Šv. Kryžiaus parap. bažnyčią, o po gedulingų pamaldų bus nulydėtas į Šv. Kazimiero kapines.

Visi a. a. Juozapo Laurenavičiaus giminės, draugai ir pažįstami nuoširdžiai kviečiami dalyvauti laidotuvėse ir suteikti jam paskutinį patarnavimą ir atsisveikinimą.

Nuliudę lieka: **Sunai, Duktė, Brolis ir kitos Giminės.**

Laid. Direkt. J. F. Eudeikis, tel. YARDS 1741.

LOVEIKIS
Siunčiam Gėles Telegramu į Visas Pasaulio Dalis
KVIETKININKAS
Gėlės Vestuvėms, Bankietams ir Pagrabams.
3316 SO. HALSTED ST.
Tel. YARDS 7308

URBA
Gėlės Mylintiems, Vestuvėms, Bankietam, Laidotuvėms, Papuošimams.
GĖLININKAS
4180 Archer Avenue
Phone LAFAYETTE 5800

PADĖKAVONĖ

a. ✚ a.

PAULINA BLAŽIENĖ,

Kuri mirė rugsėjo 3 dieną ir palaidota tapo rugsėjo 7 d., o dabar ilsis Šv. Kazimiero kapinėse, amžinai nutilus ir negalėdama atsidėkavot tiems, kurie suteikė jai paskutinį patarnavimą ir palydėjo ją į tą neišvengiamą amžinybės vietą.

Mes atmindami ir apgailėdami jos prasišalinimą iš musų tarpo, reiškiame giliausią padėką dalyvavusiems laidotuvėse žmonėms ir suteikusiems vainikus draugams. Dėkavojame musų dvasiškam tėvui, Kun. Lukošiui, kurs atlaikė įspudingas pamaldas už jos sielą; dėkavojame graboriui Mažeikai ir Evanauskui, kurie mandagiai patarnavo ir garbingai nulydėjo ją į amžinastį, o mums palengvino perkęsti nuliudimą ir rupesčius, dėkavojame Šv. Mišių aukotojams, gėlių aukotojams, grabnešiams, Amerikos Kareivių Motinų Klubui, Teisybės Mylėtojų Dr-jai, Keistučio P. Klubui ir Royal Nabors of America ir, pagaliau, dėkojame visiems dalyvavusiems laidotuvėse žmonėms, o tau, musų mylima sakome: ilsėkis šaltoj žemėje.

PETRAS GALSKIS

Mirė rugsėjo 7 dieną, PORTLAND, OREGON, 1943 m., sulaukęs 64 metų amžiaus. Gimęs Lietuvoje—Likuncių kaime, Užpalių parap., Utenos apskrity.

Amerikoj išgyveno 37 metus.

PETRAS GALSKIS

Paliko nuliudę: moteris Julija, po tėvais Juškaitė, sunus Vytautas, marti Anna ir anukė, duktė Aldona, švogerka Isabelle Stasiunienė ir jos vyras Jonas, švogeris Pijušas Žalnieraitis ir jo žmona Marijona ir jų šeima. Lietuvoje paliko 2 brolius.

Priklausė prie Chicagos Lietuvių Draugijos ir S. L. A. 226 kuopos.

Kunas pašarvotas North Sidėje, adresu 2958 West Fullerton Avenue.

Laidotuvės įvyks antradienį, rugsėjo 21 dieną, 1:30 val. popiet iš koplyčios bus nulydėtas į Lietuvių Tautiškas kapines.

Visi a. a. Petro Galskio giminės, draugai ir pažįstami nuoširdžiai kviečiami dalyvauti laidotuvėse ir suteikti jam paskutinį patarnavimą ir atsisveikinmą.

Nuliudę lieka:
MOTERIS, SUNUS, DUKTĖ IR KITOS GIMINĖS.

Laid. Direktorius P. J. Ridikas, Tel. YARDS 1419.

Jonas Bartkus

Gyveno 819 West 35th Pl.

Mirė rugsėjo 18 d., 1943 m., 2:40 val. popiet, sulaukęs 32 metų amžiaus. Gimęs balandžio 3, 1911, Aurora, Ill.

Paliko nuliudime motiną Mortą (po tėvais Ruseckaitę), tėvą Viktorą, 2 seseris Oną ir Josephine McCormick ir švogerį James, 2 brolius Juozapą ir brolienę Josephine ir Antaną; 4 dėdes — Juozapą Bartkų ir Pranciškų, Kazimierą ir Vladislovą Jankunus; 2 tetas—Grasę ir Stanislovą Vaičekauskus, Elzbietą ir Vincentą Lukosaičius ir daugelį kitų giminių.

Kunas pašarvotas Antano M. Phillips koplyčioje, 3307 Lituanica Ave.

Laidotuvės įvyks trečiadienį, rugsėjo 22 d., 8 v. iš ryto iš koplyčios į Šv. Jurgio parap. bažnyčią, o po gedulingų pamaldų bus nulydėtas į Šv. Kazimiero kapines.

Laid. Direktorius Antanas M. Phillips, Tel. YARDS 4908

CLASSIFIED ADVERTISEMENTS

HELP WANTED—MALE
Darbininkų Reikia

(Continued from page 5th)

VYRAI GAUS $31.20

Į Savaitę

KOL MOKYSIS

Dirbdami

KARINĮ DARBĄ

Mes jus išmokysime—

AN ASSEMBLER
A POLISHER
DARBO.

PO 30 DIENŲ
$36.40 iki $41.60

48 Valandų Savaitė

Apmokėtos Atostogos

Patys pasirinksite sau valandas.

MOJONNIER BROS. CO.
4601 West Ohio Street

4600 West—600 North, arti Chicago Avenue. Cicero Avenue, Lake Street karų ir Lake Street 'L"

REIKIA

FAUNDRĖS DARBININKŲ

MUMS REIKIA KELIOLIKOS VYRŲ TUOJAUS.

PILNO LAIKO DARBAS.

GERA MOKESTIS.

100% Karinis Darbas

2742 West 36th Place

EMPLOYMENT OFISAS

atidaras nuo 8 val. ryto iki 5 popiet Šeštadienį — iki 12 dienos.

Car Loaders & Packers

Nuolat darbas butinoj sov įmonėje. Gera mokestis, pakaitų šiftai. Turi buti stiprus. Gera transportacija. Arti North Avenue ir Halsted St.

927 Blackhawk St.

FURNASUS PATAISOME IR IŠVALOME.
Dykai apskaičiavimas.
Air Conditioning Furnace Company
3748 North Cicero Ave.
PALisade 2427.

REIKALINGAS PATIKIMAS naktinis virėjas; pastovus žmogus, darbas lengvas, sekmadieniais nereikia. $35.00. Darley's Grill, 209 West Randolph Street.

JAUNAS VYRUKAS, einantis į high school, gali dirbti nuo 6:30 iki $9:30 vidurmiesčio hoteliuose ir restaurantuose. Gera mokestis. Atsišaukite tarpe 3 ir 5 popiet Room 601, 123 West Madison St.

CABINET MAKERS, ASSEMBLERS. 50 valandų savaitė. Gera mokestis, laikas ir pusė už virš 40 valandu. Nuolat darbas. 818 Evergreen St.

REIKIA BATSIUVIO. 2145 Oak Park Ave. Berwyn; Berwyn 6548.

REIKIA VYRU. dalį laiko. Mašinų darbas. Patvrimo nereikia. Karinis darbas, nuolat. 1504 Carroll Avenue.

KEPĖJO PAGELBININKO ir porterio. Gera mokestis. 2717 Cermak Road.

PEČKURIU PRIE LOW pressure boilerių. Matykite inžinierių. 540 Lake Shore Drive. Paimkite Grand Avenue karą iki outer drive.

Anglių Sukasėjų

NUOLAT DARBAS

HEDIGER COAL COMPANY
3700 MORSE AVENUE.

BUS BOYS

Pastovus darbas. Gera mokestis. Malonios darbo sąlygos.
Atsišaukite Timekeepers' Office.
EDGEWATER BEACH HOTEL,
5349 Sheridan Road.

COAL HICKERS, pilnam laikui arba tik daliai. 4111 Wrightwood Ave.

HELP WANTED—MALE
Darbininkų Reikia

REIKIA

VYRŲ

(38 arba Senesnių)

ŽIURĖKITE Į ATEITĮ!
Ši garsi, 69 metų senumo Chicagos kompanija siulo jums darbą ir

GERĄ MOKESTĮ

SKUBUS PASTOVUS APSIGYNIMO ir civilinių užsakymų

GERAI APMOKĖTAS DARBAS

KAI KARAS BUS LAIMĖTAS

Patyrimo Nereikia

Geros darbo sąlygos. Daug progų paaukštinimams. Dienų ir naktų šiftai.
(Ekstra mokestis už naktų šiftą)

LAIKAS IR PUSĖ UŽ VIRŠ 40 VALANDŲ SAVAITĘ

Lengva pasiekti Pulaski Street gatvėkariais, Diversey arba Wrightwood Ave. busais.

Mes kviečiame jus ateiti ir pamatyti mus Pirmadienį iki Šeštadienio nuo 7 ryto iki 6 val. vakaro.

OLSON RUG COMPANY

(Home of the famous Olson Waterfalls and Rock Garden)

2800 North Pulaski
(Crawford Ave.) ir Diversey

MAŠINISTŲ
60 Valandų Savaitė
$70.00 iki $87.50

- UPSET OPERATORIŲ
- FORGE HEATERS

$60.00 iki $95.00

Ir Bonai Pagal Kiek Darbo Atlikta

- PLIENO PAGELBININKŲ
- MOKINIŲ
- THREADERS
- ROUGH GRINDERS.

$52.50 iki $60.00

Greitas Įsidirbimas

MAŠINISTŲ
$70.00 iki $87.50

Dieną ir Naktį
10% NAKTIMIS BONAI.

KELLY O'LEARY STEEL WORKS

Kasdien, 8 ryto iki 8 vak.
Sekmad. 8 ryto iki 2 popiet.
5757 West 65th St.

REIKIA NAKTINIO PATYRUSIO VIRĖJO short orders ir sandvičiams, 6 naktys. $45.00. 753 West North Ave.

REIKIA PORTERIO, virėjo ir buso vaikino. Circle Resaurant, 1603 West Madison Street

---

REIKALINGAS VIRŠ 38 metų vyras dirbti aliejaus dirbtuvėj. Patyrimo nereikia. 70c į valandą.
2924 Carroll Avenue

REIKIA VYRŲ!
DIENOMIS ARBA NAKTIMIS
100% Karinis Darbas
PROGA IŠMOKTI AMATO.

- Turret Lathe operuotojų.
- Engine Lathe operuotojų.
- Hand screen machine operuotojų
- Drill Press operuotojų.
- Radial Drill Press operuotojų.
- Sudėstytojų.
- Stock room vaikino, pakuotojo, paint sprayer.

57½ valandų savaitė, laikas ir ½ už virš 40 valandu darba.

MC ALEAR MFG. CO.
1901 SO. WESTERN AVE.

---

5 VYRŲ

Bendram sandėlio darbui.
PASTOVUS DARBAS.
Patyrimas nebutinas.
VAUGHAN'S SEED STORE
601 W. JACKSON BLVD.

Vyrų arba Vaikinų

LAISVŲ NUO DRAFTO. LABORATORIJOS DARBAS. GERA MOKESTIS, 5 DIENŲ SAVAITĖ IR ŠEŠTADIENIAIS VIRŠLAIKIS.
DR. PETER FAHRNEY & SONS COMPANY.
2501 WASHINGTON BLVD.

Freight Handlers

Elevatoriaus Operuotojo
Taipgi Sargo ir Handyman.
Atsišaukite
North Pier Terminal
509 E. ILLINOIS ST.

HELP WANTED—MALE
Darbininkų Reikia

REIKIA BUČERIŲ IR DARBININKŲ

KARINĖ MAISTO ĮMONĖ
AUKŠČIAUSIA MOKESTIS PRAMONĖJE.
Nereikia mokėtis unijos duoklių.
SENIORITETO TEISĖS.
GARANTUOTA DARBO SAVAITĖ
APMOKĖTOS ATOSTOGOS PO 1 METŲ TARNYBOS.
HOSPITALIZACIJA.
GYVYBĖS IR LIGOJE APDRAUDA
UŽ RYŽTINGUMA KARO BONŲ DOVANOS.
Šalia Stock Yardų.
Gera ransportacija.

AGAR PACKING AND PROVISION CORP.
4057 SO. UNION AVE.
arba Employment Office,
1236 MILWAUKEE AVE.

REIKIA VYRŲ

PATYRIMO NEREIKIA.

DARBAS:
DIENOMIS
arba
VAKARAIS.

MALONIOS DARBO SĄLYGOS.

CONSOLIDATED BISCUIT COMPANY
1465 W. 37th St.

Reikia Dženitorių

Pastovus dienų ir naktų darbas. Atsišaukite Building Superintendent. Room 1206. Marshall Field Annex Building. 25 E. Washington St.

REIKALINGAS SENYVAS žmogus dirbti į taverną. Gera mokestis. Lengvas darbas. Gyvenimas vietoj. 6502 SO. WENTWORTH AVE.

PIN BOYS. Gyvenimo kambariai vietoje. Niles Center Recreation, 8146 Floral Ave., Skokie, Ill. Telefonas Skokie 2425.

REIKALINGAS PORTERIS, $20 ir kambarys ir valgis į savaitę. Frank Engels. East Lake Avenue, GLENVIEW, ILL.
Tel. GLEnview 689.

Vyrų Dėmesiui!

Senai įsteigta firma, vyriški kautai. Nuprosintojų (rankomis). Moderniška šapa, geriausios darbo sąlygos. Išimtinai gera mokestis.
MID CITY TAILORS,
402 So. Market St. 3 aukštas prieky

Vyrai 45—60 Metų

Pastovus darbas dabar laukia stock men, porterių, moppers, plaform men pas Marshall Field and Co.. Atsišaukite Employment Office. 3 aukštas, State ir Washington Sts.

Medžio Darbininkų

Stock and rip sawers. Stickers, shapers ir trim sawers. Dauk viršlaikio

KROLL BROS.
Manufacturers of Juvenile furniture
1801 S. MICHIGAN AVE.

Dienomis Darbininkų

Geriausia mokestis. pastovus darbas Nuolaidos privilegija ant visų pirkiniu. Malonios darbo salvgos. Atsišaukite Employment Office, 9-as aukštas.

THE FAIR STORE
STATE AND ADAMS.

DARBININKU Į COLD STORAGE ir packing house darbui. Daug valandų darbas. Laikas ir pusė už virš 40 valandų darba. 72½c. į valanda. Atsišaukite William Davies and Co., 4101 S. Union Ave.

Dženitorių Padėjėjo.

Dienomis — piliečio; aktingo vyro; turi kalbėti angliškai.. $150 į mėnesi. plus viršlaikis laikas ir pusė. Atsišaukite į superintendent.

411 BLACKHAWK STREET

FUR FINISHER patyrusio. J. Warshawsky Fur Co., Room 1100, 17 North State St. CENtral 8015.

LENGVAS MECHANIŠKAS DIRBTUVĖS DARBAS.
Gera mokestis, nuolat darbas.
Malonios darbo sąlygos.

TRINDL PRODUCTS
2227 CALUMET AVE.

VYRU GARAŽE, mazgoti trokus. Naktų darbas. CANAL 1043.
2123 FULTON ST.

DŽENITORIAUS

Iki 65 metų senumo. Pastovus visus metus darbas. Nuosavam musų trobesy. Valandos nuo 4:30 popiet iki 1 val. ryto. Gera mokestis ir paaukštinimas pastoviam atsakomingam darbininkui. Matykite Mr. Josephson, Noma Electric, 520 So. Canal Street.

HELP WANTED—FEMALE
Darbininkių Reikia

MERGINŲ ir MOTERŲ
KARINIO MAISTO PRAMONĖ

AUKŠČIAUSIA INDUSTRINĖ MOKESTIS

Pradžiai mokestis 62c. į valandą. 93c. po 8 valandų dienos darbo arba 40 valandų į savaitę $1.24 į valandą 7 darbo dieną savaitėje.
5c. valandai naktimis, bonus dabar mokamas.
Nereikia mokėti unijos mokesčio.
SENIORITETO TEISĖS
GARANTUOTA DARBO SAVAITĖ.
Apmokamos atostogos po 1 metų tarnybos. Ligoninės išlaidos. Gyvybės ir ligoj apdrauda.
TINKAMA PRIEŽIURA
KARO BONŲ DOVANOS
Šalia Stock Yard'ų.
GERA TRANSPORTACIJA.

AGAR PACKING AND PROVISION CORP.
4057 SO. UNION AVE.

ARBA EMPLOYMENT OFFICE,
1236 MILWAUKEE AVE.

REIKIA
MOTERŲ
17 METŲ IR SENESNIŲ
DALIS LAIKO ARBA PILNAS LAIKAS.
DARBAS
BUTINOJ MAISTO ĮMONĖJE
SU POKARINE ATEIČIA
DARBAS PRASIDEDA:
10 val. vakare iki 6 ryto
6 val. ryto iki 2 popiet.
2 val. popiet iki 10 vakaro
4 val. popiet iki 12 naktį.

GERA MOKESTIS
IR DAUG VIRŠAIKIO

FARM CREST BAKING CO.,
4550 Jackson Blvd.

REIKIA MOTERŲ

PATYRIMO NEREIKIA.

DARBAS:
DIENOMIS
arba
VAKARAIS.

MALONIOS DARBO SĄLYGOS.

CONSOLIDATED BISCUIT COMPANY
1465 W. 37th St.

BENDRAS NAMŲ darbas, virimas; savas kambarys, maudynė. Nėra skalbimo, neplaus langų. Gera mokestis. Mrs. H. Hayms, 3530 Lake Shore, BITtersweet 9477.

KEPYKLAI MERGINŲ pardavėjų. Pilnas laikas. Sekmadienį nedirbam. $26.00. 3950 W. North Ave. BELmont 2763.

HOTELIO TARNAIČIŲ 3—6 dienų savaitė; gera mokestis. Parkgate, 1535 North California.

INDŲ PLOVĖJŲ, merginų prie kaunterio ir busų. Circle Restaurant, 1600 West Madison St.

HELP WANTED—FEMALE
Darbininkių Reikia

★ MERGINŲ
★ MOTERŲ

NEPATYRUSIŲ.

16 iki 38 metų

Lengvas, švarus
KARINIS DARBAS.
48 VALANDŲ SAVAITĖ.

ATLAS SPRING CO.
228 N. Clinton St.

MERGINŲ—MOTERŲ
Nesenesnių 45 metų

ASSEMBLY IR MAŠINŲ DARBAS
PASTOVUS DARBAS.
GERI DARBAI;
ŠVARA, MALONI APLINKA;
100% KARINĖ INDUSTRIJA.
APDRAUDA; PASILSIS.
48 Valandų Savaitė
JUMS PATIKS ČIA DIRBTI.

MILK BOTTLE CRATE CO.
Southwest kampas Sheffield ir Weed St. 1 blokas į pietus nuo North Ave.

JEIGU JŲS DABAR DIRBATE BUTINOJ INDUSTRIJOJ—NEATSILIEPKITE.

Moterų ir Merginų

BUKITE PATRIOTIŠKOS!

ŠTOI KUR DARBAS JUMS!

Sveikatos patikrinimas nebutinas.
AMŽIUS NESVARBU.
GERA MOKESTIS.
Bendras Dirbtuvės Darbas.

100% KARINĖ DIRBTUVĖ.

ATEIKITE ŠIANDIEN.

GITS BROS. MFG. CO.
1846 S. Kilbourn Ave.

ČEVERYKŲ OPERATORKŲ. Gera mokestis, nuolat darbas. 325 W. Madison St., 3-čias aukštas.

Merginų ir Moterų

$23.40 į savaitę pradžiai. Reguliarus pakėlimas. Apmokėtos atostogos; lengvas, pastovus dienų darbas. Pakuoti doughnuts, uniformos parupintos.
COTTAGE DOUGHNUTS INC.
1000 No. Ogden Avenue,
ant tilto, 6-tas aukštas.

SORTUOTOJŲ IR EGZAMINUOTOJŲ, prie suknelių, taipgi special mašinu operatorkų. Lipson Bros., 310 West Jackson.

REIKIA PATYRUSIŲ moterų sortuoti senus skudurus. Central Iron and Metal Co., 2455 Elston Ave., Klauskite Mr. Lichtman, Brunswick 2041.

TARNAIČIŲ dėl furnišiuotų apartmentų; 8 valandos, sekmadienį nedirbti. 7015 East End, DORchester 8243.

OPERATORKŲ
Vestment dirbtuvė, patyrusių jėga siuvamų mašinų darbe. Pastovi vieta. Atsišaukite 23 N. Franklin.

HOTELIO
Tarnaičių ir Valytojų

Pastovus darbas. Labai maloni aplinka. $77 iki $80 į mėnesi. Atsišaukite į Housekeepers' Office.
EDGEWATER BEACH HOTEL
5349 SHERIDAN ROAD.

MOTERŲ VALYTOJŲ, kepyklos krautuvė. Gera mokestis, nuolat darbas. 3303 Milwaukee Ave.

HELP WANTED—FEMALE
Darbininkių Reikia

Reikalingos MOTERYS

100% Karinis Darbas

20 IKI 45 METŲ AMŽIAUS.

JŲS TURITE PROGĄ PAGELBĖTI LAIMĖTI KARĄ. DIRBKITE BUTINĄ K A R I N Į DARBĄ.

2742 W. 36th PLACE

MOTERŲ IR MERGINŲ

LENGVAS DIRBTUVĖS DARBAS.
Patyrimo Nereikia.
Nuolat darbas su proga progresuoti

VIRŠLAIKIS
IR APMOKĖTOS ATOSTOGOS.

KROLL BROS.
Manufacturers of baby carriages
1801 SO. MICHIGAN AVE.

Merginų ir Moterų

Padėkite Karo Pastagnoms

Mums reikia dar keleto darbininkių musų kenavimo kambary. Malonios darbo sąlygos. 40 valandų savaitė. Laikas ir pusė už viršlaikį. Dykai ligoninės apdrauda. Ateikite pasiruošę dirbti.

3117 West 47th St.

TYPISTS 5
PATYRUSIŲ AR NEPATYRUSIŲ.
NUOLAT DARBAS.
VAUGHAN'S SEED STORE
601 West Jackson.

Merginų ir Moterų
—10—
Pilnas arba dalis laiko.
Sortuoti pakelius dėl Victory Gardens. Patyrimo nereikia.
VAUGHAN'S SEED STORE
601 W. JACKSON BLVD.

Merginų ir Moterų

Lengvas dirbtuvės darbas; Pageidaujame electric coil patyrimo, bet nebutinai. Tikra proga prie didelių išdirbėjų. Matykite George Welna,

5042 South Cottage Grove.

JAUNŲ MOTERŲ tarpe 18 ir 25 metu dėl check room darbo miesto hoteliuose ir restaurantuose; geros valandos ir gera mokestis. Kreipkitės tarpe 3 ir 5 popiet. Room 601 123 West Madison St.

TARNAIČIŲ — apartmentų hotelis. Gera mokestis. Sekmadienį ir šventadieniais nedirbti. Šaukite Millsfield Apartments, BITtersweet 3114.

Moterų Dėmesiui!

Senai įsteigta firma, vyriški kautai. Finiškerų, guzikų skylių siuvėjų (rankomis). Moderniška šapa, geriausios darbo sąlygos. Išimtinai gera mokestis.
MID CITY TAILORS,
402 S. Market St. 3 aukštas prieky

Merginų ir Moterų

Labai lengvas dirbtuvės darbas. 5 dienų savaitė. 45c. į valandą pradžiai. Atsišaukite 3-čias aukštas, 911 W. Jackson Blvd.

HELP WANTED—MALE-FEMALE
Reikia Darbininkų-Darbininkių

DĖMESIUI
VYRŲ
MOTERŲ

VISOKIO AMŽIAUS
DIENŲ DARBUI

Geriausia Mokestis

100%
KARINĖ DIRBTUVĖ

REIKALAUJA

- Punch press operuotojų
- Drill Press operuotojų
- Lathe darbininkų
- Platers pagelbininkų
- Kick press operuotojų
- Driver dėl station wagon
- Bendram dirbtuvės darbui
- Šiaip darbininkų

GITS BROS.
1846 S. Kilbourn

Machine Hands
CABINET MAKERS
MOTERŲ.
Lengvas dirbtuvės darbas.
ALONSI FURNITURE CO.,
1832 HUBBARD.

Butinas Darbas Turi Vyriausią Pirmenybę

REIKIA:

- TOOL AND DIE MAKERS
- PUNCH PRESS OPERATORS
- ASSEMBLERS—
  VYRŲ IR MOTERŲ.

Patyrusių ir nepatyrusių.

DIENŲ ARBA NAKTŲ DARBAS.

Kurių sveikata yra silpna gali čia dirbti lengvą darbą.

BADGER TOOL AND MFG. CO.
1501 W. Polk Street
Tel. CANAL 5510.

The Kelling Nut Co.
Butina civilinė maisto industrija
REIKALAUJA

VYRŲ—VAIKINŲ
MOTERŲ—MERGINŲ

Dienų arba naktų šiftai. Patyrimo nereikia. Gera mokestis — garantuota 40 valandų savaitė—apmokėtos atostogos — dykai ligoninės apdrauda jums ir jusų šeimai — uniformos ir skalbimas dykai.
Atsišaukite:
The Kelling Nut Co.
Mr. Norkus
365 EAST ILLINOIS
2-ras elevatorius, 3 aukštas.
Jeigu dabar dirbate karinį darbą—tai neatsišaukite.

VYRO ARBA MOTERS mokytis grabu darbo. Butinas darbas. Nuolat. 356 East 75th Street.

REIKALINGA MOTERIS ir vyrai dirbti prie pakavimo agurkų ir kopustų. Valandos nuo 9 ryto iki 2:30 po pietu.
MANHATTAN PICKLE CO.,
1711 So. Normal Ave.

Naktinių Valytojų
MOTERŲ IR VYRŲ

PATYRIMAS NEBUTINAS

VALGIS NAKTIES METU

UNIFORMOS PARUPINTOS

Darbo valandos:
nuo 9:30 vakaro iki 5:30 ryto.

HARDING'S
Employment Office—2 aukštas.
68 W. MADISON ST.

REIKALINGAS VYRAS arba moteris dirbti tavernoj; už baro nereikia dirbti. Amžius nesvarbu. Geistina, kad turėtų patyrimo taverno darbe. Pragyvenimas ir teisingas atlyginimas. 3958 W. 111 St.

REIKIA
DŽENITORKŲ
—ir—
MOTERŲ VALYTOJŲ
UNION STATION BUILDING
OFISUOSE

Jųs galite atlikti savo užduotį pagelbėdamos butinai transportacijos sistemai.

AMŽIUS NĖRA APRIBOTAS
Pastovus Darbas Dabar ir po Karo.

IŠIMTINAI GERA MOKESTIS
48 VALANDŲ SAVAITĖ
Laikas ir pusė kas virš 40 valandų.

PAKĖLIMAS PO 6 MĖNESIŲ.
Kreipiktės į
EMPLOYMENT OFFICE:

CHICAGO UNION STATION
516 WEST JACKSON.

MERGINŲ nuo 17 iki 35
VAIKINŲ nuo 16 iki 17
Lengvam Fabriko Darbui

100% KARINIS DARBAS

Gera Mokestis Pradžiai—Reguliariai Pakėlimai ir Laikas ir Pusė Virš 40 Valandų. Patyrimas Nereikalingas.

Priimame tik Amerikos Piliečius.
Tuojau Kreipkitės pas:

PHILCO CORP.
3345 West 47th Street

EMPLOYMENT OFISAS ATVIRAS NUO 8 RYTO IKI 4 POPIET