The First and Greatest Lithuanian Daily in America
NAUJIENOS
THE LITHUANIAN DAILY NEWS
PUBLISHED BY THE LITHUANIAN NEWS PUB. CO., INC.
1739 South Halsted Street, Chicago, Illinois
Phone CANal 8500
Pirmas ir Didžiausias Lietuvių Dienraštis Amerikoje

NAUJIENOS
THE LITHUANIAN DAILY NEWS
Entered as second-class matter March 7, 1914 at the Post Office at Chicago, Ill., under the Act of March 3, 1879

The First and Greatest Lithuanian Daily in America
NAUJIENOS
THE LITHUANIAN DAILY NEWS
PUBLISHED BY THE LITHUANIAN NEWS PUB. CO., INC.
1739 South Halsted Street, Chicago, Illinois
Phone CANal 8500
Pirmas ir Didžiausias Lietuvių Dienraštis Amerikoje

VOL XXX | Kaina 3c | Chicago, Ill., Trečiadienis, Rugsėjo-September 29 d., 1943 | No. 229

BRITŲ KARIUOMENĖ UŽĖMĖ 13 AERODROMŲ

GEN. CLARK ARMIJA UŽĖMĖ LIONI IR CASTELNUOVO MIESTELIUS

Tankų divizijose žuvo 50% kareivių, sako nelaisvėn patekę vokiečių karininkai

SĄJ. ŠTABAS Š. AFRIKOJ, rugs. 28 d. — Galingas aštuntos britų armijos dalinys vakar prasilaužė pro vokiečių fronto linijas, užėmė Foggia miestelį ir 13 vokiečių aerodromų, kurie buvo Foggia srityje, paskelbė gen. Eisenhower.

Gen. Montgomery daliniai pasiekė pagarsėjusius aerodromus vakar, trečią valandą po pietų. Vokiečiai bandė priešintis prie Foggia, bet britai labai lengvai palaužė jų pasipriešinimą.

Aštuntoji britų armija vakar nužengė pirmyn 25 mylias. Tatai skaitoma labai dideliu žygiu vienai dienai. Foggia aerodromai skaitosi vienu didžiausiu sąjungininkų laimėjimu pietų Italijoj. Iš Foggia amerikiečiai su britais galės ne tiktai Balkanus bombarduoti, bet lengvai galės pasiekti ir Rumunijos žibalo versmės bei pietų Vokietiją.

Vokiečių radijas skelbia, kad naciai sunaikino aerodromus ir pasitraukė į kalnų pozicijas. Tikrumoje, naciai neturėjo laiko sunaikinti aerodromų, nes britų puolimas buvo labai staigus. Vokiečiai padėjo minų pakelėse, bet britai išmoko jas surasti.

Penktoji Amerikos armija pasistumė pirmyn tris mylias Napolio fronte. Amerikiečiai užėmė Lioni ir Castelnuovo miestelius. Į jų rankas taip pat pateko ir senovėj pagarsėjęs Melfi miestas.

Salerno šiaurėje kovojantieji britai taip pat pasistumė pirmyn.

Nelaisvėn patekę vokiečių karininkai tvirtina, kad vokiečių šarvuotos divizijos labai smarkiai nukentėjo Salerno ir Napolio frontuose. Pagarsėjusi 16-oji vokiečių divizija kovai visiškai netinka, nes žuvo 50% josios kareivių.

Vokiečių radijas kartoja, kad Napolio srityje eina labai smarkios kovos. Sąjungininkai, sako, iškėlė daug naujų kareivių, karo medžiagos ir veržiasi į šiaurę be jokios pertraukos.

LONDONAS, rugs. 28 d. — Vokiečiai iškėlė kariuomenę Korfu saloje ir Adriatikos juros pakraščiuose, šiandien paskelbė Berlyno radijas. Korfu saloje buvęs italų garnizonas nuginkluotas. Vokiečiai sakosi atėmę Split uostą iš jugoslavų.

VOKIEČIAI SIUNČIA SUSTIPRINIMŲ Į SOVIETŲ FRONTĄ, TVIRTINA RUSAI

Prancuzų gen. P. Gentilhomme paskirtas Vykd. Komiteto karo komisijonierium

MASKVA, Rusija, rugs. 28 d. — Vokiečių karo vadovybė siunčia sustiprinimų į sovietų frontus, skelbia sovietų štabas. Nelaisvėn paimti vokiečiai pasakė sovietų karininkams, kad naciai siunčia naujas divizijas į Dniepro pakraščius.

Kievo, Dniepropetrovsko ir Kremenčiugo frontuose eina kovos, vokiečiai atkakliai priešinasi.

Gomelio ir Vitebsko frontuose rusai pažengė pirmyn ir atėmė iš nacių kelis šimtus kaimų. Manoma, kad vokiečiai yra pasiryžę ginti Vitebską.

—v—

Naciai ruošiasi sprogdinti Kievą

—v—

MADRIDAS, Ispanija, rugs. 28 d. — Vokiečių karo vadovybė įsakė sprogdinti Kievą, sako iš Berlyno ateinančios žinios.

Manoma, kad naciai yra priversti apleisti šį Ukrainos pramonės centrą.

Kapitonas Sertorius per radiją pareiškė, kad vokiečiams reikia šimto naujų divizijų, jeigu nori ateinančiais metais sulaikyti rusus rytų fronte. Ateinančią žiemą, sako, rusai gali prasilaužti į vakarus.

—v—

Prancuzai turi karo ministerį

ALŽIRAS, Afrika, rugs. 28 d. — Prancuzų Vykdomasis Komitetas šiandien paskyrė gen. Paul Gentilhomme karo komisijonierium.

Iki šiam metui gen. Giraud tvarkė visus karo reikalus, bet ateityje jis pasilieka tiktai kariuomenės vadu.

Gen. Giraud bus atsakomingas prieš karo komisijonierių, kuris iki šiam metui buvo jo pavaduotoju. Gen. Gentilhomme buvo Madagaskaro komisijonierium.

—v—

Remia Sforza Badoglio režimą?

LONDONAS, rugs. 28 d. — Badoglio pareiškęs, kad grafas Carlo Sforza remiąs jo režimą, sako Alžiro radijas. Sforza esą sutinkąs remti Badoglio, jeigu jis ves kovą prieš vokiečius. Šiai kovai esą reikalinga visų italų vienybė.

Carlo Sforza buvo Italijos užsienio reikalų ministeris, bet atėjus fašizmui prie valdžios, turėjo bėgti iš Italijos.

ORAS

Šiltas.

Saulė teka — 6:46; leidžiasi — 6:36.

Pietų Italijos Kovų Planas

NAUJIENŲ-ACME Telephoto

Britų 8-ji armija užėmė Foggia, kur yra labai geri aerodromai. Tuo pačiu metu Amerikos 5-ji armija stumiasi pirmyn Salerno fronte.

Lenkų vaikus veža Vokietijon

—v—

LONDONAS, rugs. 28 dieną (ONA)—Lenkų valdžios sluoksniai tvirtina, kad vokiečiai išvežė prievartos darbams 150,000 vaikų iš Lenkijos.

Išvežtųjų vaikų amžius daugiausia yra tarp 14—18 metų. Tukstančius vaikų naciai iššudė, o dar daugiau jų serga.

Lenkijos darbo ministeris Jan Stanczyk kreipėsi į sąjungininkus, kad padėtų išgelbėti nuo pražuties Lenkijos jaunimą.

—v—

Rengėsi nužudyti Pierre Lavalį

—v—

LONDONAS, rugs. 28 d. — Šiomis dienomis buvo kesintasi nužudyti quislinginį Prancuzijos premjerą Lavalį, sako iš Šveicarijos atėjusios žinios.

Lavalio automabilyje buvo įdėta stipri bomba.

Bomba surasta keliomis minutėmis prieš Lavalio kelionę iš Vichy į Chateldon dvarą, kuris priklauso Lavaliui.

—v—

—Beaverbrook važiuos į Maskvą prieš trijų valstybių konferenciją. Iš Maskvos užsuks į Washingtoną, skelbia britų spauda.

—Kanados premjeras King mano, jog krašte nebus daugiau rinkimų iki karo pabaigos.

—v—

ŠIOS DIENOS KARO VEIKSMAI

ITALIJOJ: Britai užėmė Foggia, amerikiečiai okupavo Lioni ir Castelnuovo miestelius. Lakunai bombardavo vokiečių užfrontę. Naciai iškėlė kareivių Korfu saloje, atėmė iš jugoslavų Split uostą.

VOKIETIJOJ: Britai bombardavo Hannoverį, Emdeną ir Braunschweigą.

RUSIJOJ: Sovietų armija eina prie Mogilevo ir Oršos. Smarkios kovos vyksta prie Kievo, Kremenčiugo ir Dniepropetrovsko.

PACIFIKE: N. Ginėjoj sąjungininkai užėmė Sagerak kaimą, artėja prie Madango.

BURMOJE: Bombardavo japonus Akijabe ir Mandalay mieste.

SKAITLINGOS BRITŲ ESKADRILĖS VĖL BOMBARDAVO HANNOVERIO MIESTĄ

Sąjungininkai užėmė Sagerako kaimą; eina prie Madang, stiprios japonų bazės

LONDONAS, rugs. 28 d. — Skaitlingos britų eskadrilės praeitą naktį antrą kartą bombardavo Hannoverį, didelį vokiečių karo pramonės centrą, paskelbė aviacijos ministerija.

Britų lakunams pavyko išmesti ištisus miesto kvartalus griaunančių bombų.

Kelios eskadrilės puolė Emdeną ir Braunschweigą, bet jų uždavinys buvo atitraukti vokiečių naikintus nuo Hannoverio. Negrįžo 38 britų lėktuvai.

—v—

MacArthur įsakė pulti Madangą

—v—

SĄJ. ŠTABAS PACIFIKE, rugs. 28 d. — Gen. MacArthur kariuomenės daliniai pradėjo veržtis prie stiprios japonų karo bazės Madango srityje, paskelbė štabas.

Sąjungininkams jau pavyko užimti Sagerak kaimą, kuris randasi į šiaurę nuo Kajapit.

Lakunai smarkiai bombardavo japonų pozicijas visame juros pakraštyje.

—v—

Bombarduoja japonus Burmos bazėse

—v—

NEW DEHLI, Indija, rugs. 28 d. — Amerikos lakunai išmetė bombų japonų karo centruose Akijabo mieste, skelbia štabas.

Sąjungininkų eskadrilės puola japonų karavanus, kurie veža kareivius ir karo medžiagą į Burmos pasienius.

Amerikos ir britų lakunai griovė japonų karo sandėlius Mandalay srityje ir Pijawbe bei Kiaukse pozicijose. Visi Amerikos lėktuvai grįžo į savo bazes.

—v—

Prašo senatą patvirtinti Stettinius

—v—

WASHINGTON, D. C., rugs. 28 d. — Prezidentas Roosevelt as šiandien pasiuntė senatui raštą, kuriame prašo patvirtinti Edwardą R. Stettinius užsienio sekretoriaus pavaduotoju.

Tuo pačiu metu jis prašo senatą patvirtinti generolui Eisenhoweriui majoro generolo laipsnį.

Dabar gen. Eisenhower turi pilno generolo laipsnį, bet šis laipsnis yra tiktai laikinas.

—v—

Vokietijos vyrus kviečia tarnybon

—v—

BERNAS, Šveicarija, rugs. 28 d. — Paskutiniu metu vokiečių karo vadovybė šaukia karo tarnybon anksčiau dėl įvairių preižasčių paliktus vyrus.

Karo pradžioje vokiečių divizijoj buvo iki 16,000 vyrų, bet dabar jų skaičius sumažintas iki 12,000.

Valdžia davė pasižymėjimo ženklą leitenantui Kersch, kuris komandavo batalijoną, kai visa divizija buvo sumušta. Matyti, kad visi aukštesni karininkai buvo užmušti arba sužeisti.

—v—

Panamos laukiniai su sąjungininkais

—v—

PANAMA, sostinė, rugs. 28 d. — Panamos laukinių giminė Kunas paskelbė karą "ašiai" ir nutarė dirbti sąjungininkams.

Kunas giminės vadai pasižadėjo pagaminti sąjungininkams reikalingos gumos žaliavos, bet jie draudžia baltiems žmonėms įžengti į jų valdomas teritorijas.

Iki šiam metui ėjo labai didelės kovos tarp Kunas ir baltųjų. Venezuelos laukinių gyventojų kelios giminės taip pat pasižadėjo dirbti sąjungininkams.

—v—

—Kuomintangas pataria Kinijos komunistams paleisti partinę kariuomenę ir bendromis jėgomis kovoti prieš japonus.

—Šiandien prasidėjo 5704 metai pagal žydų kalendorių.

—Vokiečiai siunčia karo medžiagą į Norvegiją (ONA).

NUO SEKMADIENIO UŽ 1 SV. SVIESTO REIKĖS DUOTI PO 16 PUNKTŲ

Surio ir kenuotų vaisių punktų skaičius pakeltas, o lešiukų visai panaikintas

WASHINGTON, D. C., rugs. 28 d. — Kainų Tvarkytojo įstaiga padarė didelių pakaitų visoje punktų lentelėje. Už sviesto svarą reikėjo duoti 12 punktų, o nuo ateinančio sekmadienio reikės duoti net 16. Valdžia buvo priversta imtis šių priemonių, nes paskutiniu metu sviesto gamyba sumažėjo visu 10%.

Punktų skaičius pakeltas įvairioms surio ryšims ir kiaulienai bei jos išdirbiniams. Žymiai padidėjo punktų skaičius ir kenuotiems vaisiams, įvairioms sunkoms, bet pupelėms ir kukuruzams jis sumažintas. Sausų pupelių ir lešiukų galėsim gauti ir visai be punktų. Nereiks duoti punktų už smegenis, inkstus, ausis ir paršų kojas bei uodegas.

Gelžkeliečiams kelia atlyginimą

WASHINGTON, D. C., rugs. 28 d. — Speciali Komisija gelžkeliečių buklei tyrinėti patarė keturiais centais pakelti atlyginimą už kiekvieną darbo valandą.

Komisija sako, kad šis pakėlimas jiems priklauso pagal Mažojo Plieno formulę. Ji būtų siuliusi ir daugiau pakelti, bet žino, jog valdžia neleis to daryti.

Jeigu nutarimas bus patvirtintas, tai 300,000 gelžkeliečių gautų didesnes algas.

—v—

Valdžia kraus didesnius mokesčius

WASHINGTON, D. C., rugs. 28 d. — Senato finansų komiteto pirmininkas George pareiškė, kad ateinančiais metais visų gyventojų mokesčiai privalės buti žymiai didesni.

Valdžia nori išrinkti mokesčiais 12 bilijonų dolerių. Senatorius George mano, jog mažiau uždirbantieji privalės mokėti iki 32%, o bendrovės privalės dar daugiau atiduoti.

—v—

Nuskandino tris vokiečių narlaivius

—v—

WASHINGTON, D. C., rugs. 28 d. — Nuo lėktuvnešių pakilę Amerikos lakunai šiaurės Atlantike nuskandino tris vokiečių narlaivius, šiandien paskelbė laivyno departamentas.

Destrojeriai išgelbėjo 65 vokiečių jurininkus, kai trys narlaiviai nugarmėjo į dugną.

Lakunai sužeidė ir trečią narlaivį, iškilo didelė aliejaus dėmė ant paviršiaus, bet įrodymų apie nuskandinimą nėra.

Karalius Petras išvažiavo Kairan

—v—

LONDONAS, rugs. 28 d. — Jugoslavijos karalius Petras išvažiavo į Kairą. Kartu su juo išvažiavo ir visas jo štabas.

Jugoslavijos valdžia jau anksčiau buvo apleidusi Londoną.

Karalius Petras įgaliojo serbų veikėją paruošti jam platų pranešimą apie krašto viduje susidariusią buklę.

—v—

Duktė paneigia paskleistas žinias

NEW YORK, N. Y., rugs. 28 d. — Grafas Sforza neturi jokių ryšių su Badoglio valdžia ir pasirodžiusios žinios neatitinka tikrenybę, pareiškė Sforzos duktė. Ji pasakė, kad esanti įgaliota šiems gandams paneigti.

—v—

—New Yorke du vokiečių šnipai gavo po 30 metų kalėjimo.

—Švedai patys stato savo kariuomenei reikalingus tankus.

—Nacių spauda aprašinėja kokiu budu Mussolini turėjo buti nuvežtas į New Yorką.

—Bulgarijos valdžia turi 20 divizijų Makedonijoj, Trakijoj ir Jugoslavijoj.

—Maj. Clement Attlee paskirtas vidaus reikalų kabineto lordų pirmininku.

—Lisabone sprogo karo medžiagos sandėliai. Užmušti keli kareiviai.

—San Salvador prašo 2 milijonų dešimtukų, nes visai neturi smulkių pinigų.

—Tvirtinama, kad Argentinos valdžia rengiasi nutraukti santykius su "ašim".

—Olandai nuskandino nacių laivą Prancuzijos pakraščiuose.

Vėliausios Naujienos

— Sovietų kariuomenei lieka tiktai 11 mylių iki Gomelio. Rusai okupuoja Dniepro salas, kurios randasi žemupyje. Šiaurėje rusai pradėjo veržtis į Gudiją Vitebsko ir Mogilevo fronte.

— N. Ginėjoj, Wewake, sąjungininkų lakunai nuskandino 7 japonų laivus.

— Britų aviacija bombardavo vokiečių aerodromus Kretoje.

— Mussolini grįžo į Romą, skelbia Berlyno radijas. Nauja Italijos valdžia, sako naciai, baus visus tuos asmenis, kurie areštavo diktatorių.

— Kovotojai nušovė labai aukštą Vokietijos darbo ministerijos valdininką.

— Hannoveryje britams pavyko išgriauti vokiečių sintetinės gumos fabrikus. Vokiečių nuostoliai neapsakomai dideli.

— Premjeras Churchill pasakė labai svarbią kalbą suvažiavusioms moterims. Jis pabrėžė, jog karas dar gali tęstis kelis metus, bet jos privalo dirbti.

— Maršalas prižadėjo bausti visas Vokietijos kareivių žmonas, kurios draugauja su užsieniškiais.

ŽINIOS IŠ KEISTUČIO KLIUBO PASTOGĖS

Keistučio Kliubo mėnesinis susirinkimas įvyko rugsėjo 5 dieną Hollywood salėje.

Kadangi buvo manyta, kad jau bus delegatai sugrįžę iš Pittsburgho Lietuvių Konferencijos, tai smalsumo vedamas nukiutinau ir aš, nors paprastai ne dažnai tenka buti Keistučio kliubo susirinkimuose.

Dar gerokai prieš pirmą valandą, kada susirinkimas turi prasidėti, atvykau į salę. Prie priėmimo mokesčių jau buvo burelis narių, iždo sekretorius, iždininkas, iždo globėjas jau dirbo. Pirmininko ir protokolų raštininkės dar nebuvo.

Po valandėlės atvyko pirmininkas N. Klimas ir raštininkė L. Dagytė. Narių dar mažai, veik apitušti salė, tik iš kairės pusės ant ilgo suolo renkasi vis daugiau ir daugiau "Vilnies" pasekėjų, didžiumoje moterėlių. Vyrų vos keletas. Jų tarpe ir M. Žaldokas, M. Butvila ir keletas kitų. Viso apie porą tuzinų.

Pirmininkas N. Klimas atidaro susirinkimą. Neatvykus pagelbininkui A. Valukui, pagelbininku išrinktas P. Olšauskas.

Raštininkė L. Dagytė perskaito protokolą iš rugpiučio pirmos dienos susirinkimo. Įnešta ir paremta protokolas priimti kaip skaitytas. Pirmininkas N. Klimas klausia, ar visi sutinkat, kad protokolas taip užrašytas? M. Žaidokas, vienas iš komunistų, ilgametis agentas, pareiškia, kad protokolas negali but priimtas todėl, kad protokole pasakyta, jogei kliubas nutarė pasiųsti delegatus į Pittsburgho Konferenciją ir t.t.

Pirmininkas pastebi, kad p. Žaldoko pastaba ne vietoj, kad klausimas eina tik apie tai, ar protokole užrašyti nutarimai taip, kaip buvo nutarta praeitame susirinkime, o ne apie tai, kaip Žaldokas sako, kad jis nesutinkąs su nutarimais. Tai, yra visai kitas klausimas.

M. Butvila, vienas taipgi senų ir ščyriausių komunistų, sutinka, kad protokole užrašyta taip, kaip buvo nutarta, bet jis, kaip ir Žaldokas, esąs priešingas siuntimui delegatų ir t.t. J. Kondroška pareiškia, kad šis ginčas ne vietoj, ir jei nėra nurodyta, kad protokole netaip užrašyta, kaip buvo nutarta, tai protokolas turi but priimtas kaip skaitytas, ir kad p. Žaldokas turėtų buti daugiau logiškas.

J. Sholteman pareiškia, kad jei protokole užrašyta kaip buvo nutarta, todėl protokolas turi but priimtas kaip skaitytas, o jei kas nesutinka su praeito susirinkimo nutarimais, tai gali iškelti klausimą kitoj dienotvarkio vietoj.

Dar kalba keli už ir prieš protokolą. M. Žaldokui pasiseka komunistų pasekėjus įtikinti, kad protokolas butų atmestas. Kada pirmininkas pastatė protokolo klausimo balsavimui, p. Žaldoko ductu signalu komunistai sukėlė didžiausią karmą. Kodėl jie taip elgėsi, į šį klausimą, aš manau, galėtų atsakyti tik proto ligų specialistas. Vienok, nors ir tokioj aplinkumoj, protokolas likosi priimtas kaip skaitytas.

Pirmininkas skaito naujo į kliubą įstojančio nario, Jungtinių Valstijų kareivio uniformoj aplikaciją. Aplikantas priimtas.

Pirmininkas skaito naujam nariui priesaiką, kurioje skamba "Vardan teisybės ir žmoniškumo, prižadu", ir taip toliau. Kareivis, suprasdamas priesaikos vertę, laiko iškėlęs dešinę ranką. Komunistai, Žaldoko komanduojami, ir čia triukšmauja.

Pirmininkas skaito laišką iš valdžios iždinės reikale įplaukų mokesčių — komunistai darlermuoja.

Pirmininkas iššaukia parengimų komisiją. J. Kondroška, vienas iš komisijos narių, pareiškia, kad jei iš komunistų pusės, kurie daro obstrukciją nuo pradžios susirinkimo ir dar toliau triukšmaus, tai geriau uždaryti susirinkimą, nes šitokis jų elgėsys nepakenčiamas. Atsisako raportuoti. Komunistai kiek apsiramina. Pirmininkas vėl iššaukia Kondrošką. Kondroška praneša, kad komisija rengiasi prie didelio parengimo, kuris įvyks sekmadienį, Sausio 9 dieną 1944 m., Lietuvių Auditorijoj. Programą išpildys Keistučio Choras. Kviečia narius remti šį kliubo parengimą. Pria Aleliunienė, kuri irgi yra parengimų komisijos narė, papildo K. pranešimą.

Nebaigtuose reikaluose pirm. N. Klimas praneša, kad raportas iš Pittsburgho Lietuvių Konferencijos bus išduotas sekančiame kliubo susirinkime Spalio 3 dieną.

Po pirmininko pranešimo buvau manęs, kad dabar komunistai duos įnešimą atšaukti praeito susirinkimo tarimą kas liečia Pittsburgho Konferenciją, ir tai butų taisyklių tvarkoje, bet apsirikau. Jie apsiramino ir po susirinkimo išsiskirstė. Reikia laukti, kad sekančiame kliubo susirinkime vėl panašią kiaulystę jie bandys padaryti.

Sunku Keistučio kliubo valdybai kovoti su komunistų suorganizuotais fanatikais, o jų kliube yra. Jie prirengti "Vilnies" salėje, vadovybėj komisaro, kurio jie klauso ne tik žodžių, bet ir pirštų judėsių. Nes kai komisarui nėra progos pasakyti, jis pirštais duoda signalus.

Keistučio kliubo vadovybė, kaip pirmininkas N. Klimas, taip ir kiti valdybos nariai yra geri Amerikos piliečiai. Jie rėmė ir remia Amerikos karo pastangas, bet jie kartu yra demokratijos ir Lietuvos laisvės šaininkai, ir kada Amerikos Lietuvių Taryba šaukė konferenciją Pittsburghe, tai Keistučio Kliubas nutarė pasiųsti kliubo delegatus, kad Keistučio Kliubas, kaipo dalis lietuviškos visuomenės, nors dalele butų prisidėjęs kovoje už atsteigimą Lietuvos Nepriklausomos Valstybės. Aš tikiu, kad apie 90 nuošimčių Keistučio Kliubo narių pilnai pritaria Pittsburgho Konferencijos tikslams.

Tačiau Keistučio kliube yra tam tikras, nors ir menkas nuošimtis komunistų pasekėjų (nors patys komunistai nenori, kad kas juos vadintų komunistais. Jie save vadina patriotais, kulturiečiais ir kitokiais vardais).

Šitie žmonės garbina Rusijos valdonus, kurie siekiasi Rusijos carų imperijos ribų. Į tas ribas įeina ir musų tėvų žemė Lietuva. Komunistai garbina Rusijos kunigaikščius, carus, visus tuos, kurie kuo nors prisidėjo prie išplėtimo rusų imperijos ribų. Kurie pavergė kaimyniškas tautas. Štai jų garbinami žmonės: Dimitri Donskoi, Aleksandr Nevski, Piotr Velyki, generolai Suvorovas, Kutuzavas, Ermak ir kiti.

Komunistai surado, kad generolas gubernatorius Muravjovas, kuris 1863 m. korė lietuvius Vilniaus aikštėj, buvęs lietuvių draugas.

Bendra išvada, dėl ko komunistai triukšmavo Keistučio kliube, bus sekanti: Jie kovojo už rusų imperiją.

Keistučio kliubo nariai, kurie nenorite, kad Keistučio kliubas tarnautų rusų imperijai, bet butų naudingas musų šaliai, kurioje gyvename, lankykite kliubo susirinkimus, neleiskit įsigalėti jame svetimos šalies tarnams.

— Senas Putinas.

Ateitininkų šokėjų grupė su Lietuvos konsulo žmona, prie Lietuvos stalo, Victory Garden Harvest Festivalyje, Soldier Field'o patalpose, Chicagoje. Atvaizde pergalės ženkle (V formoje) stovi (iš kairės į dešinę): Lucija Zaikienė, jos vyras Jonas Zaikis, Bronė Motuzienė, Vincas Samoška, Ona Petrošiutė, Vladas Klemka, Juzė Daužvardienė, Raimundas Brazauskas, Antanas Petrokas, Bronė Skirienė, Antanas Skirius, ir Antanina Navickaitė. Šokėjai laimėjo pirmąjį prizą —sidabrinę pliaką—ir daug aplodismentų. Jie ir kiti festivalyje dalyvavusieji lietuviai davė Lietuvai ir lietuviams gražaus pagarsinimo. Festivalį rengė ir šią nuotrauką padarė dienraštis The Chicago Sun. Per visas tris festivalio dienas lietuviai budingai kalbėjo į skaitlingą publiką ir gavo iš publikos ,ir iš Sun'o, gražių komplimentų.

SVIESTO SVARUI 16 PUNKTŲ

—v—

Kainų Administracijos Ofisas paskelbė naują punktų vertę sviestui. Iki šiol, perkant sviestą, reikėjo palikti 12 punktų svarui. Ateity, perkant sviestą, teks palikti 16 punktų svarui. Kadangi vienam asmeniui per savaitę mėsos ir riebalų nusipirkti skiriama tik 16 punktų, tai reiškia, kad vienam svarui sviesto teks palikti visos savaitės punktai.

Pradžioje, kai buvo įvestas sviesto racionavimas, svarui reikalauta 8 punktų. Vėliau pakėlė svarui punktų kiekį iki 12, o dabar jau net 16. Pakėlimas aiškinamas taip: sviesto gamyba sumažėjusi apie 10 nuošimčių; antra, suvartojimas sviesto pastaruoju laiku buvo itin didelis arti jo gamybos punktų. Tenka tad ieškoti priemonių, kad publika vartotų sviesto mažiau. Taigi ir punktų sviestui pakėlimas.

Tačiau ne viso sviesto vertė, punktų atžvilgiu, yra 16 punktų svarui. Jeigu perkate sviestą iš ukininko, kuris parupino jį savo uky, tai tokiam sviestui bus reikalaujama palikti 10 punktų už svarą.

Mėsai taipgi paskelbta nauja punktų vertė. Punktų atžvilgiu ji mažai pakeista. Tačiau ir mėsai punktų kiekis pakeltas. Nauja lentelė šioms reikmenėms bus tokia:

Butter, creamery	16	up	4
Butter, country	10	up	4
Cheese, cream	3	up	1
Cheese, neufchated	3	up	1
Cheese, cottage	3	up	1
Cheese, cream spread	3	up	1
Cheese, Group III	6	up	1
Pork center chops	11	up	2
Pork loin chops	11	up	2
Pork tenderloin	11	up	1
Pork loin roasts	8	up	1
Pork loin, center	11	up	2
Pork shoulder roasts	8	up	1
Pork shoulder, boneless	9	up	1
Pork spareribs	4	up	2
Spareribs, cooked	6	up	2
Bacon, Canadian	12	up	2

Išimta iš racionavimo: jautienos, telėtinos ir avienos smegenys, inkstai, kiaulienos ausys, uodegos, snukiai, kenuotos paršų kojos.

Palaidojo Marthą Mercer (Grakauskaitę)

—v—

18-TA APYLINKĖ. — Rugsėjo 25 d. buvo palaidota Švento Kazimiero Kapinėse Martha Mercer, po tėvais Grakauskaitė, 33 metų amžiaus, kuri po ilgos ligos mirė jaunystėje.

Į amžino pailsio vietą, kapus, ją palydėjo apie 30 automobilių ir du automobiliai buvo kvietkų.

Velionė Martha turėjo nemažą pažintį tarpe lietuvių ir svetimtaučių, gyveno daug metų šioje apylinkėje ir užlaikė, kol sveika buvo, tavern biznį adresu 1700 So. Halsted street. Velionė buvo duktė **Petro** ir **Helenos Grakauskų.**

— Senas Petras.

Mykolus Vinčevoju su Jusų Varduvėmis

—v—

Rugsėjo 29 d. yra Švento Mykolo. Ta proga noriu pasveikinti draugus ir kostumerius.

Mykolą Sriubą, 543 W. 63rd st., Tavern 543 Club savininką.

Mykolą Garlą, 1825 W. 45th st., Tavern biznio savininką.

Yra ir daugiau Mykolų: visiems pažinties draugams Mykolams linkiu viso gero ir geriausių pasekmių jusų užsiėmimuose.

Visi Mykolai didžiuojasi savo varduvių diena, kad jie ne vieni švenčia varduves, bet ir visa žydų tauta rugsėjo 29 d. užšvenčia Naujus Metus, kuriuos švęs per 10 dienų. Vien tiktai Chicagoje 300,000 žydų **užšvenčia kartu su Mykolais.**

— Senas Petras.

—v—

Northside

Dviejų Kareivių motina

Bevaikštinėjant gatvėmis matai kone kiekviename lange iškabintą vėliavuką su viena ar keliomis žvaigždėmis. Tai reiškia, kad iš tų namų yra tarnaujantis kariuomenėj. Ir ve Northsidės viena iš kulturingų motinų jau yra motina dviejų kareivių. Ji yra Ona Mittskienė.

Vyresnis jos sunus, Alfonsas, jau trečias mėnuo kaip tarnauja Dėdei Samui, o jaunysis, Vytautas, išėjo į kariuomenę rugsėjo dvidešimt penktą dieną. Vytautas buvo rimtas ir gabus vyrukas, tad valdžia davė jam mokslą kone per metus, kurį jis dabar užbaigė su gerais pasižymėjimais. O dabar galutinai jis įstojo Dėdei Samui tarnauti.

Reikia tikėtis, kad Vytautas ir tarnyboj bus su pasižymėjimais. — X. Š.

—v—

— Vokiečiai sušaudė 17 graikų ir išdegino visą Velestinos kaimą, kuriame graikai pasipriešino naciams.

Ateitininkai Šoko Lincoln Teatre

—v—

Rugsėjo 25 d. Chicagos Ateitininkų draugovė buvo pakviesta pildyti dalį programos Lincoln Teatre, 3166 N. Lincoln Ave., Karo Bonų Pirkimo Vajaus Vakare. Tą vakarą buvo parduota bonų virš $10,000 vertės. Programa rengta Serbų parapijų iniciatyva. Vakaro vedėja buvo Nada Rashkovich. Ateitininkų grupė atstovavo lietuvius. Publika labai karštais aplodismentais sutiko Voveraitę ir Bleidingėlę, pastarąjį pavadino "Victory Dance".

Spalio 24 d. Ateitininkų draugovės šokėjų grupė pasižadėjo išpildyti programą kariams Highland Park USO salėje. Solo dainoms yra pakviesta dainuoti Adelė Druktenytė.

LOVEIKIS Siunčiam Gėles Telegramu į Visas Pasaulio Dalis
KVIETKININKAS
Gėlės Vestuvėms, Bankietams ir Pagrabams.
3316 SO. HALSTED ST.
Tel. YARDS 7308

URBA Gėlės Mylintiems, Vestuvėms, Bankietam, Laidotuvėms, Papuošimams.
GĖLININKAS
4180 Archer Avenue
Phone LAFAYETTE 5800

Chicagos Draugijų, Kliubų Valdybos 1943 Metams

—v—

DRAUGYSTĖS TAUTIŠKOS GARSAUS VARDO LIETUVIŲ IR LIETUVAIČIŲ VALDYBA 1943 M.: Edvard Yutka—pirm., 4610 So. Wolcott; Peter Svetrunas—pirm. pagelb., 4514 S. Washtenaw Ave.; Justin Yuškenas—nut. rašt., 2547 West 45th St.; Anton Ivonaitis—finansų rašt., 5542 So. Talman Ave.; Plesida Pikturna—kasierius, 1425 W. 45th St.; Frank Diktus—kasos globėjas, 4549 S. Hermitage Ave.; Jonas Norkus—kasos kontr. 4523 So. Talman Ave.; Juozas Yucikas—maršalka, 4624 S. Mozart St.; Agota Czesna—ligonių apiekunas, 4501 So. Paulina St.; Antanas Ivonaitis—ligonių apiekunas, 5542 So. Talman Ave.; Frank Diktus—teisėjas, 4549 So. Hermitage Ave.

LIETUVIŠKA TEATRALIŠKA DRSTĖ RUTOS No. 1 VALDYBA 1943 METAMS: F. Aušra—pirmininkas, 3949 So. Artesian Ave.; A. Metrauskas—pirm. pagelb., 3303 So. Halsted St.; F. Zukauskas—nut. rašt., 3515 So. Lituanica Ave.; A. Alejunienė—finansų rašt., 3429 S. Union Ave., tel. Yards 2054; M. Kairis—kontrolės rašt., 3530 So. Union Ave.; E. Tamson—kasos globėja, 3139 So. Emerald Ave.; J. Yuškėnas—kasierius, 2547 W. 45th St.; T. Šalkauskas—ligonių apiekunas, 2514 W. 70th St.; T. Seletskis—durų maršalka, 3935 S. Talman Ave.

LIETUVIŲ KEISTUČIO PAŠALPOS KLIUBO VALDYBA 1943 M. Pirmininkas: Nick Klimas, 4516 So. California ave., Laf. 9849; Vice-pirm.: Antanas K. Valukas, 4316 So. Lake Park Ave., Atlantic 9435; Nut. Rašt.: Lucille S. Dagis, 2902 W. Pershing Road, Laf. 8120; Iždininkas: Frank Mickas, 4146 S. Archer ave., Lafayette 9066; Fin. rašt.: Leon Klimavičius, 2534 W. 46th St.; Kasos globėja: Aldona Mažeikis; Kontrolės raštininkė: Elizabeth Dagis.

AMERICAN LITHUANIAN CITIZENS CLUB 12 WARDO VALDYBA 1943 METAMS: J. Yuška—pirmininkas, 7138 So. Rockwell St.; N. Klimas—pirm. pagelb., 4516 S. California Ave.; Paul J. Petraitis—nutar. rašt., 812 W. 33rd St.; L. S. Dagis—fin. rašt., 2902 W. Pershing Rd.; A. Kvedaras—kontr. rašt., 4246 S. Maplewood Avenue; Rose Litvinas—kasos glob., 4428 So. Western Ave.; J. Mikšis—kasierius, 3990 Archer Ave.; J. Balcitis—maršalka, 2880 W. 40th St.; Dr.-kvotėjas Dr. T. Dundulis, 4157 Archer Ave.; Kontrolės komisija: K. Adomonis, F. Jakavičia, F. Seiver, J. Balnis, Gust Green. Susirinkimai atsibuna kiekvieno mėnesio trečią (3) sekmadienį. Į klubą priimami vyrai ir moterys lygiomis teisėmis.

MAKE EVERY PAY-DAY BOND DAY

A. ✚ A.

BOLESLOVAS JONUTIS
Gyveno 3615 S. Union Ave.

Mirė rugsėjo 25 d., 5:24 v. popiet, 1943 m., sulaukęs pusės amž. Gimęs Liet., Stulgių parap., Butvilų kaime. Amerikoj išgyveno 32 metus.

Paliko nuliudime moterį Petronėlę (po tėvais Murauskaitę), dukterį Bronislavą ir žentą Edwardą Demerecką, 2 sunus Juozapą ir Pvt. Benediktą (U. S. Army) ir marčią Julia, 2 anukus Sandra Demereckas ir Joyce Catherine Jonutis, švogerką Julia Putramentas ir jos šeimą ir kitas gimines Amerikoje. Lietuvoje—du brolius—Pranciškų ir Joną, seserį Petronėlę ir kitas gimines.

Kunas pašarvotas Antano M. Phillips koplyčioje, 3307 S. Lituanica Ave. Laidotuvės įvyks ketvirtad., rugsėjo 30 d., 8 val. ryto iš kopl. į Šv. Jurgio parap. bažnyčią, o po gedulingų pamaldų bus nulydėtas į Šv. Kazimiero kapines.

Visi a. a. Boleslovo Jonučio giminės, draugai ir pažįstami nuoširdžiai kviečiami dalyvauti laidotuvėse ir suteikti jam paskutinį patarnavimą ir atsisveikinimą.

Nuliudę lieka: **Moteris, Duktė, Sunai ir kitos Giminės.**

Laid. Direkt. Antanas M. Phillips, tel. YARDS 4908.

ANTHONY B. PETKUS
LAIDOTUVIŲ DIREKTORIUS
6812 S. Western Ave. — Telefonas GROVEHILL 0142
1410 S. 50th Ave. — Cicero, Illinois — Telefonas CICERO 2109
KOPLYČIOS VISOSE MIESTO DALYSE.

LAIDOTUVIŲ DIREKTORIUS
John F. Eudeikis
SENIAUSIA IR DIDŽIAUSIA LAIDOJIMO ĮSTAIGA
AMBULANCE
DIENĄ IR NAKTĮ
Visi Tel. YARDS 1741-1742
4605-07 So. Hermitage Ave.
4332—34 S. California Avenue
Telefonas LAFAYETTE 0727
Dykai KOPLYČIOS VISOSE CHICAGOS DALYSE
Klausykite musų radio programo pirmadienio ir ketvirtadienio vakarais nuo 8—iš stoties WGES (1390 kilo.)
Su POVILU ŠALTIMIERU

Laidotuvių Direktoriai

NARIAI Chicagos, Lietuvių Direktorių Asociacijos

Ambulance Patarnavimas Dieną ir Naktį
TURIME KOPLYČIAS VISOSE MIESTO DALYSE

MAŽEIKA — 3319 LITUANICA AVENUE
EVANAUSKAS — Phones YARDS 1138—1139

LACHAWICZ IR SUNŲS
SKYRIUS 42-44 EAST 108th STREET — Tel. PULLMAN 1270
2314 WEST 23rd PLACE — Phone CANAL 2515

L. BUKAUSKAS
10821 SO. MICHIGAN AVENUE — Phone PULLMAN 9661

ANTANAS M. PHILLIPS
3307 LITUANICA AVENUE — Phone YARDS 4908

J. LIULEVIČIUS
4348 SO. CALIFORNIA AVE. — Phone LAFAYETTE 3572

P. J. RIDIKAS
3354 SO. HALSTED STREET — 710 WEST 18th STREET
Telephone YARDS 1419

I. J. ZOLP
1646 WEST 46th STREET — Phone YARDS 0781

Kanados Lietuvių Žinios

TRUMPAI APIE VISKĄ

Komunistų partija nauju vardu

Pasirašius Stalinui draugingumo sutartį su Hitleriu, visos Kominterno sekcijos, įskaitant ir Kanados komunistų partiją, turėjo garbinti Hitlerį, nacius ir visą fašistinį brudą. Tada Kanados komunistai, įskaitant ir lietuviškus komunistus, šaukte šaukė, kad hitlerizmo ir fašizmo **ginklu negalima sunaikinti,** nes tas gaivalas esąs idėja, o idėjos nei bomba, nei tankas, nei armota neima. Suprantama, už tokią hitlerišką propagandą ir Hitlerio garbinimą Kanados vyriausybė turėjo ir uždarė Kanados komunistų partiją, konfiskuodama jos turtą, o didžiuosius Hitlerio garbintojus pasodino į konclagerius. Pats jų vadas Tim Buck su tuzinu gizelių slapstėsi miškuose. Pagaliau už sąžiningą turnybą ir už aukštą garbinimą Hitlerio, kai momentas atėjo, tai tas komunistų garbintas "idėjų kurėjas" Hitleris užpuolė Sovietų Rusiją. Tik Sovietų Rusija, nors ir prieš savo norą, pasidarius sąjungininkų talkininku prieš Hitlerį, buvo išleisti iš konclagerių komunistai. Sugrįžo iš miškų su gizeliais ir pats komunistų vadas Tim Buck. Valdžia jų nebaudė. Nuo Hitlerio užpuolimo ant Rusijos Kanados komunistai pasidarė didžiausi "patriotai" ir tuo dirbtiniu patriotiškumu bandė išreikalauti partijos legalizavimą ir grąžinimo konfiskuoto turto. Tačiau vyriausybė tuo jų patrijotiškumu netikėjo ir netiki — partijos nelegalizavo, turto negrąžino.

Užsidėjo kaukę

Rusiškas, tikriau sakant, staliniškas komunizmas labai nepopuliarus Kanadoje. Dar daugiau nepopuliarus jis pasidarė po to nelaimingos Stalino-Hitlerio draugingumo sutarties pasirašymo. Po tos išdavystės, sveikesnis komunistuojant's elementas pasigydė nuo staliniško komunizmo ir iš jo pasitraukė. Pasiliko tik chroniškai staliniško komunizmo liga sergantis elementas. Naudodamasis susidariusiomis sąlygomis, iš miškų sugrįžęs kinkų drebintojas, "draugas" Tim Buck, sumanė suardyti visus chroniška Stalino komunizmo liga sergančius ligonius. Skodas įvyko rugpiučio 21 ir 22 d. Toronte. Įsteigta "nauja partija", kuriai kaukę uždėjo "progresyvių darbininkų" partija — "Progresive Labor Party". Tie komunistiški "progresistai" priėmė ir programą iš penkių punktų. Be seniai visiems žinomos jų programos, šioje programoje figuruoja du nauji paragrafai: antras frontas Europoj ir afiliacija prie CCF, kitaip sakant, prie socialistų partijos Kanadoj.

Kanados socialistai nenori komunistų talkos

Antrafrontininkai, kurių niekas neklauso, priėmė rezoliuciją afilijuotis kaipo grupė prie CCF partijos, žinoma, jeigu CCF juos priims. Ryšyje su tuo suvažiavimu ir ta rezoliucija Kanados socialistų partijos Ontario provincijos vadas E. B. Jolliffe, kurio partija, be komunistų pagalbos, Ontario provincijos rinkimuose rugpiučio 4 d. turėjo pasakišką laimėjimą, pravesdama 34 atstovus iš 90 esamų vietų (neturėjo pirmiau nė vienos), padarė spaudai viešą pareiškimą, maž-daug tokį: "...Kadangi Kanados komunistų partija užinteresuota Sovietų Rusijos valdžios interesais, iš kurių neišeinant atmeta demokratiją ir jos valdymosi formą, į kurią socialistai tiki; ir kadangi socialistai už demokratinį principą buvo per 23 metus įvairiais biauriais budais šmeižiami, pravardžiuojami "socialfašistais" ir kitokiais šlykščiais vardais, todėl CCF partija nepageidauja, nenori ir negali priimti į partiją neatsakomingų žmonių grupes..."

Kitą dieną panašų pareiškimą padarė spaudai ir Vyriausias Kanados Socialistų Partijos vadas M. J. Coldwell. Per daugelį metų komunistai spiaudė ant socialistų, bet kada Kanados žmonės nepaiso komunistų šmeižtų ir eina su socialistais, tada komunistai gerinasi socialistams ir už tokį ragožim vartaliojimąsi per 23 metus gavo spriktą į kaktą. Vadinasi, ką pasėjo, tą nupiovė.

Darbininkų unijos protestuoja prieš komunistų partiją

Įsteigus naują komunistų partiją ir pavadinus ją "progresyvių darbininkų" partijos vardu, organizuoti darbininkai — **unijos ir atskiri jos veikėjai pareiškė griežtą protestą prieš skaldymą darbininkų judėjimo.** Rugpiučio 23 d. liberalinių pažvalgų, plačiai skaitomam dienrašty "Toronto Daily Star", tilpo didžiulis protesto raštas, po kuriuo pasirašo 37 tautinės ir tarptautinės unijos, afiliavusios prie CCF. Iš to skaičiaus 5, C. I. O. lokalai, 21 AFL lokalas, 8 CCL lokalas ir 3 nepriklausomi lokalai.

Žemiau seka 74 unijų veikėjų ir unijų pareigūnų: protesto parašai. Toks 37 unijos ir 74 įvairaus rango unijų pareigūnai sako:

Neskaldykite darbininkų judėjimo

"Žygis padarytas suskaldyti darbininkų judėjimą. Komunistai organizuojasi po priedanga "progresyvių darbininkų". Mes pripažįstame teisę komunistams organizuoti savo politinę partiją. Visą laiką reikalavome, kad ji butų legalizuota, bet **mes protestuojam prieš komunistų neautorizuotą savinimąsi darbininkų vardo.** Per 23 metus komunistų partija bandė ir susmuko reprezentuoti darbininkus. **Nė vienas įgaliotas darbininkų atstovas neprisidėjo konferencijoj prie organizavimo taip vadinamos naujos "Progresyvės Darbininkų" Partijos. Kanados darbininkai pripažįsta CCF (Socialistų) kaip jų politinę partiją."**

CCF yra Kanados darbininkų partija

Toliau tame unijų ir veikėjų proteste sakoma: "CCF yra pripažinta visų ryšių amato unijų Kanadoj kaipo darbininkų partija. Darbininkų konferencijoj oficialiai išrinkti ir įgalioti delegatai nuo šimtų unijų lokalų, afiliavusių prie tautinių ir tarptautinių unijų, taipgi pripažino CCF partiją kaipo politinę darbininkų pajėgą." Toliau charakterizuojama, kad "... Iš 34 CCF atstovų į Ontario Seimelį, 19 jų yra unijistai — 10 nuo Amerikos Darbo Federacijos; 4 nuo Canadian Congress of Labor ir 5 nuo C. I. O. unijų". Toliau tas didelis skaičius unijų veikėjų sako, kad CCF yra pripažinta kaipo darbininkų partija ne tik Kanados organizuotų darbininkų, CCF kaipo darbininkų partija pripažįsta Anglijos Darbo Partija, Naujosios Zelandijos Darbo Partija, Australijos Darbo Partija ir kitos. Toliau unijų veikėjai pastebi, kad vienintėlis darbininkų politinis kunas Kanadoje yra CCF, kuris kaipo toks yra užkviestas į Britų Imperijos Darbo partijų konferenciją, kurią šaukia Britų Darbo Partija.

"Mes kaip unijistai", sako protestas, "prašome kreipti atydą į šiuos faktus: **Darbininkai neturi buti skaldomi. Darbininkai remia CCF-Socialistus."**

Musų komunistai nuolat kartoja, kad unijistai visuomet remia ir eina su komunistais. Tilpęs šimtų unijistų protestas prieš įsteigimą naujos partijos ir tuo budu skaldymą darbininkų vienybės rodo, kaip negražiai komunistai meluoja. (Faktas: Star, rugpiučio 23 d.)

J. N.

Skelbimai Naujienose duoda naudą dėlto, kad pačios Naujienos yra naudingos.

KAREIVIŲ LAIŠKAI

BRIDGEPORTIETIS, CORPORAL CHARLES MALONIS, RAŠO SAVO KAIMYNUI, OCD BLOKO KAPITONUI, ADOLPH GARUCKUI

—v—

Desert Training Center, California.

Sveikas Adolfai:

Kaip viskas su tavim, Adolfai, ir kaip dalykai musų Halsted gatvėj, Bridgeporte? Turiu pasakyti, kad viskas gerai ten atrodė, kuomet buvau sugrįžęs ant "furlough".

Čia truputį kitaip, ne kaip Chicagoj. Nieko nematyti, apart smėlių ir kalnų-tyrų. Ir tikėk, kad čia esti labai karšta. Dienos laike buna nuo 130 iki 150 laipsnių karščio. Kojos dega kuomet stovime smėlyne. Žinai, butų gerai, kad kas nors išmislintų vandeniu šaldomus batus. Butų puikus išradimas.

Stovykla, kurią apleidome prieš sąvaitę laiko, buvo 1700 pėdų virš jurės lygio. Dabar esame tiktai 600 pėdų virš jurės. Atrodo, lyg keturios sienos su dangum kaipo lubomis. Nedaug vėsesnio vėjelio tegali pasiekti mus čionais.

Artimiausias miestas yra 70 mylių ir nėra jokios transportacijos. Tiktai tam tikras nuošimtis musų gauna savaitės galui pasą. Bet kiekvienas gauna pasą tokiam sąvaitės galui kas mėnuo. Atvyksta čarteriuoti busai, kurie nuveža kareivius į Los Angeles, apie 250 mylių nuo čia. Turime laukti savo eilės važiuoti, ir prie to dar pusėtinai daug kainuoja.

Vakar čia pastatė vietą dėl "movies". Įdomu kaip išeis. Šiaip mes smagiai praleidžiame laiką, tik bėda, kad neturime šviesos savo šėtrose. Taip kad mums visuomet buna "blackout", kaip tik sutemsta.

Bet mes to nepaisome, nes susėdam aplink ir ilsimės, rukome, pasikalbame, dainuojam. Aš labai dažnai groju savo akordioną, kad palinksminti visus. Kiti kareiviai ateina su gitaromis, vienas su trimitu ir tada tai jau turime tikrai gerą vakarą.

Adolfai, nemanyk, kad giriuos, kada sakau, jogei musų šėtra buna kupina ne tik viduje, bet visur aplink, kada turime tokias muzikos valandas.

Čia turime maišytų tautų. Yra penki lietuviai, kiti meksikonai, lenkai, airiai, pusiau-indijonai, italai, škotai, holandiečiai, vokiečiai ir dar kiti. Tikra "League of Nations."

Kuomet mes lietuviai sueiname, tai nuolatos kalbamės lietuvių kalba. Kiti tik žiuri į mus ir mąsto, kokia-gi čia ta musų kalba. Kelis kartus net leitenantai yra klausią kokią kalbą kalbame. Net ir čia, Adolfai, mes esame lietuviai ir tuom didžiuojamės, nors esame amerikonai.

Na, Adolfai, jau baigsiu, bet parašysiu daugiau vėliaus. Aš tikiuos, kad nepamirši parašyti ir man. Žinok, kad čionais laiškai iš namų yra labai, labai svarbu gauti. Mes nuolatos linijoj jų laukiame. Tad laukdamas pasilieku, kaip visuomet,

Nuoširdžiai, —

Charles Malonis.

(Teko sužinoti, kad Adolfas Garuckas gauna nemažai laiškų iš kareivių ir jis nuolatos kiekvienam atsako. Pasirodo, kad p. Garuckas įvertina reikšmę laiškų iš namų tarnyboj esantiems vyrams.)

—v—

Prasideda 5704 Metai

—v—

Šiandien prasideda, pagal žydų tikybos kalendorių, 5704 metai.

Suruošė išleistuves

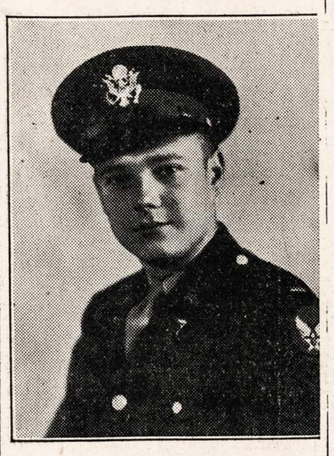

Leitenantas W. B. Osinskas

Ponai Osinskai, 6601 South Albany avenue, šiomis dienomis suruošė išleistuves savo sunui, daktarui leitenantui W. B. Osinskui, kuris vėl grįžta pareigoms Dėdės Samo armijoje.

Išleistuvėse dalyvavo daug svečių. Balius ir vaišės tęsėsi iki ankstyvo ryto. Daug kalbų ir linkėjimų išreikšta leitenantui Osinskui. Jo tėvas pasakė savo kalboj, kad tvirtai laikytųsi iki pergalės, iki bus sutriuškintas hitlerizmas.

Taipgi ponia Osinskienė, nors vėl lieka nusiminusi, bet sakė savo sunui: kovok iki pergalės. Ji reiškė pageidavimą, kad karas greičiau baigtųsi, kad jos sunus vėl grįžtų namo kartu su kitų motinų sunumis.

Pats daktaras leitenantas palinkėjo, kad mes daugiau pirktumėm karo bonų. Jis sakė: Mes aukojam savo gyvastį, o jųs turite padėti, pirkdami kodaugiausia karo bonų. Taipgi sakė, kad jis pats perka karo bonus kas mėnesį.

Kadangi leitenantas Osinskas buvo parvykęs namo automobiliu, tai ir jo motina dar turėjo progą palydėti jį iki stovyklos, kur praleidusi keletą dienų, grįš į Chicagą.

— S. J.

—v—

— Maskvoje atidarytas Didysis Teatras. Vaidintas "Ivan Susanin", kurio pasiklausyti susirinko 4,000 žmonių.

Kareiviai Dirba Stokjardų Darbą

—v—

Praėjusį pirmadienį, rugsėjo 27 dieną, 200 Jungtinių Valstijų armijos karių dirbo Armour & Co. ir Swift & Co. įmonėse Chicagos stokjarduose.

Tie kariai yra laikinai paskirti į Fort Sheridan stovyklą ir laukia perkėlimo į kitus punktus. Praeity jie yra dirbę kenavimo įmonėse, bet kituose punktuose. Jie sutiko dirbti stokjarduose savanoriai.

Jie gauna užmokestį paprastų darbininkų, butent po 72 centus valandai, greta savo, kaip karių, algos.

Majoras generolas Aurand, 6th Service Command komandituotojas, paaiškino: esą, War Manpower Komisija painformavo, kad kitų darbininkų minėtos kompanijos negalėjusios darbui gauti, tat jis leidęs savanoriams kariams stoti į darbą. Kareiviai gavo šiam darbui trijų dienų pasus.

Kitoj vietoje, butent kenavimo įmonėje Syracuse miestely, Illinois valstijoje, dirba vokiečiai karo belaisviai. Juos saugo Amerikos kariai iš Camp Grant. Vokiečių belaisvių čia dirba apie 100. Jie daugumoj yra visai jauni vyrai.

Mokyklų vaikų darbo po pamokų klausimas

William H. Spencer, War Manpower Komisijos pirmininkas Chicagos srity, paskyrė komitetą iš penkių asmenų, atstovaujančių darbą, pramonę, švietimo interesus ir War Manpower komisiją. Komiteto užduotis bus ištirti, ar pageidaujama, kad mokyklų auklėtiniai, po mokyklų valandų, užsiimtų kitokiu darbu dabar, kai šaliai truksta darbininkų.

—v—

Kelnių Užlenkimai Ir Dvejos Kelnės Siutui Kanadoje

—v—

Kanadoje nužiurima, kad daugiau vilnų bus galima gauti ateity iš Australijos. Todėl valdžios patvarkymai vėl leidžia siuti kelnes su užlenkimais. Be to, leidžiama siuti dvejas kelnes vienam siutui.

J. P. VARKALA
VALSTIJOS REGISTRUOTAS AUDITORIUS
Perkėlė savo Raštinę į BRIGHTON PARKĄ
4148 ARCHER AVE.
Phone Virginia 2114
Su Income taksais ir kitais reikalais kreipkitės viršminėtu antrašu.

DYKAI PAGALBA NUO REUMATIZMO
Jei kenčiate kuno skausmus; jei sąnariai jauslųs; jei užeina skausmai oro permainose, patariam jums bandyti ROSSE Tabs be mokesties ir obligacijų. Naudojamos tukstančių per virš dvidešimt metų gavimui greito laikino paliuosavimo skausmų Reumatizmo, Artritis ir Neuritis.
DYKAI Šio Laikraščio Skaitytojams
Jei niekad nenaudojote ROSSE Tabs, prašom jus BANDYT juos—išandykit musų kaštu. Pasiųsime jums pilno dydžio pakelį—DYKAI. Sunaudokite 24 tabletes. Jei neduos paliuosavimo nuo skausmo ir jųs busit nepatenkinti pasekmėmis ir to pakelio žema kaina, grąžinkit nesunaudotą dalį, ir jums nieko nekaštuos. Nesiųskit pinigų, tik savo vardą ir adresą į:
ROSSE Products Co., Dept. X—1
2708 W. Farwell Av., Chicago 45, Ill.

GEHL STOKERS
Savo stake mes turime visokių ryšių komerciniams įrengimams

FREE INSPECTION AND ESTIMATE
Call or Phone
GEHL STOKER SALES CO.
7308-10 S. HALSTED ST.
Tel. TRIangle 4191.
STEwart 4182.

RADIO PROGRAMAI LEIDŽIAMI BUDRIKO KRAUTUVĖS PER 14 METŲ:
W. C. F. L. 1000 k. nedėlios vakare 9 valandą.
W. H. F. C. 1450 k. ketvergo vakare 7 valandą.

Pilnas didelis pasirinkimas namams rakandų, gerų Parlor Setų, Pečių, Karpetų, Radijų ir didelė Jewelry Krautuvė sykiu su Rakandų Krautuve po vienu stogu. Taipgi Rekordai, Gaidos.
Jos.F.Budrik
INCORPORATED
3241 S. Halsted St.
CHICAGO, ILL.
Tel. CALUMET 7237-4591

Sophie Barcus
RYTINĖ RADIO VALANDA
—IŠ STOTIES—
W.G.E.S.
Kasdien nuo 8:45 val. ryto iki 9:15 val. ryto.
Subatomis nuo 8:30 iki 9:15 val. ryto.
Pirmadieniais taipgi 7:00 val. vakare.
Išgirskite vėliausias žinias muziką ir kitus įdomius pranešimus.
Garsinkitės "N-nose"

Sutaupysim jums pinigų perdirbdami musų dirbtuvėj Jusų seną setą į naują. Darbas garantuojamas.
ARCHER AVENUE FURNITURE MFG.
JOS. KAZIKAITIS, Savininkas.
4140 Archer Ave.
Telefonas LAFAYETTE 3516

★ FOTOGRAFAS ★
CONRAD
FOTOGRAFAS

Studija įrengta pirmos rųšies su moderniškomis užlaidomis ir Hollywood'o šviesomis. DARBAS garantuotas.
420 W. 63rd St.
Tel. ENG. 5883-5840

VICTOR BAGDONAS
LOCAL & LONG DISTANCE MOVING
Perkraustom fornišius, pianus ir visokius rakandus bei štorus. Vežam į farmas ir kitus miestus. Žema kaina. Musų darbas garantuotas. Taipgi pristatome anglis į visas miesto dalis.
3212 So. Halsted St.
Šaukite Tel. VICTORY 0066

KODĖL KENTĖTI DĖL KOJŲ? D-RO Blasczynskio Gyduolės gaunamos vaistinėse, pagelbės Jums! BOROCYL Milteliai nuo niežėjimo, perdidelio prakaitavimo, prasto kvapsnio ir užkrėtimo odos, iššaukiančios atleto koją. BOROCYL skystis lengvoms žaizdoms, nuo perštėjimo, nudegimo, susižeidimų ir visokių odos ligų.
BOROCYL CO., 1200 N. Ashland Av. Tel. BRUNS. 7209

Jei Kam Reikalingi Pinigai
Duodam PASKOLAS
ant Pirmų Morgičių
UŽ MAŽESNĮ NUOŠIMTĮ
BE KOMIŠINO

Patarnavimas Greitas ir Teisingas
UNDER U. S. GOVERNMENT SUPERVISION.
STANDARD FEDERAL SAVINGS
and LOAN ASSOCIATION of CHICAGO
JUSTIN MACKIEWICH, Pres. and Mgr.
4192 Archer Avenue • Virginia 1141

NATHAN KANTER
EXTRA! EXTRA!
Permainytas vardas ir adresas
MONARCH LIQUOR
Lietuviškas Žydukas
3529 S. HALSTED ST.
Phone YARDS 6054

MASTER WINDOW SHADE CO.
S. J. Vondrak Tel. Lafayette 4560
LANGAM UŽDANGALUS PADAROM ANT UŽSAKYMO
FIRANKOM LAZDAS...MES NUMIERUOJAM IR UŽKABINAM TAVERNOMS, NAMAMS IR MOKYKLOMS VENETIAN BLINDS
1803 WEST 47th STREET (ARTI WOOD ST.)
CASH AND CARRY
Laimėjimui pirkite U. S. Bondsus ir Stampas.

STANLEY LITWINAS PATARIA JUMS
TAISYTI savo NAMĄ

Pataisykit namo stogą. Insulacijos darbas dviem budais— užlaikykit savo namą vėsiu šią vasarą ir bukit prisirengę dar didesniam kuro racionavimui sekančiai žiemai. Atlikit insulaciją šiandien. Užsakykit sau skrynas dabar. Atsineškite savo skrynų mieras, kol dar nevėlu.
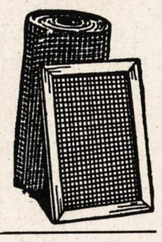
MES TURIME PILNĄ PASIRINKIMĄ AUKŠTOS RŪŠIES LENTŲ IR NAMŲ MATERIOLO—APDAVIMAS DYKAI.
CARR-MOODY LUMBER COMPANY
STANLEY LITWINAS, Ved.
3039 SO. HALSTED ST.
Tel. VICTORY 1272
LIETUVIAI SALESMANAI.

NAUJIENOS
THE LITHUANIAN DAILY NEWS
Published Daily Except Sunday by The Lithuanian News Pub. Co., Inc.
1739 South Halsted Street
Chicago, 8, Ill.
Telephone CANal 8500

Subscription Rates:
$6.00 per year in Canada
$6.00 per year outside of Chicago
$8.00 per year in Chicago
3c. per copy.

Entered as Second Class Matter March 7th 1914 at the Post Office of Chicago, Ill., under the act of March 3rd 1879.

Naujienos eina kasdien išskiriant sekmadienius. Leidžia Naujienų Bendrovė, 1739 S. Halsted St., Chicago, Ill. Telefonas Canal 8500.

Užsakymo kaina:

Chicagoje—paštu:	
Metams	$8.00
Pusei metų	4.00
Trims mėnesiams	2.00
Dviem mėnesiams	1.50
Vienam mėnesiui	.75
Chicagoj per išsiuntinėtojus:	
Viena kopija	3c
Savaitei	18c
Mėnesiui	75c
Jungtinėse Valstybėse, ne Chicagoj,	
Metams	$6.00
Pusei metų	3.25
Trims mėnesiams	1.75
Dviem mėnesiams	1.25
Vienam mėnesiui	.75
Užsieniuose:	
Metams	$8.00
Pusei metų	4.00
Trims mėnesiams	2.50

Pinigus reikia siųsti pašto Money Orderiu kartu su užsakymu.

Rusija atsiima nuteriotas sritis

Rusijos armija atėmė iš vokiečių labai didelius plotus žemės, kuriuos naciai buvo užkariavę. Šituose plotuose guli derlingiausi laukai ir stambūs pramonės miestai. Bet jie yra sunaikinti.

Traukdamiesi į rytus, tas sritis pernai ir užpernai degino ir griovė rusai. Dabar traukiasi į vakarus Hitlerio armijos, kurios taip pat viską lygina su žeme.

Amerikos korespondentas Maskvoje, Alexander Werth, kuris savo telegramose ištikimai seka sovietų "liniją" (matyt, imdamas medžiagą savo korespondencijoms iš valdžios propagandos biuro), praneša, kad Černigovo, Sumy, Charkovo ir Poltavos gubernijose, kurias atgavo rusai, sunaikinti visi kaimai.

Žemės ukiui atgaivinti ims palyginti nedaug laiko. Sunkiau bus sutaisyti anglies kasyklas, kurias vokiečiai sugadino. Iš Dono upyno (baseino) Sovietų Sąjunga pirmiau gaudavo kasmet 88 milionus tonų aukštos rūšies anglies, arba 54 nuošimčius visos SSSR anglies gamybos. Kiek žalos joms yra padaryta, kol kas sovietų valdžia dar neištyrė.

Bet blogiausia padėtis tai miestuose ir pramonės įmonėse. Charkov, Mariupol ir keliolika kitų stambių miestų Ukrainoje buvo naujos pramonės centrai. Rusai išvežė iš jų įmones, palikdami tiktai trobas. Vokiečiai beveik visas trobas sudegino arba sugriovė.

"Ims daug laiko", rašo korespondentas dienraštyje The New York Times, "iki bus bent daliniai atstatydintos, pavyzdžiui, didžiosios garvežimių dirbtuvės Vorošilovgrade, traktorių ir mašinų dirbtuvės Charkove, ukio mašinų dirbtuvės Osipenke prie Azovo juros."

Teritorijos išvadavimas yra tiktai viena problema, su kuria susiduria Sovietų Sąjunga. Tuoj po to, kai priešas buna išvytas, prasideda kitos bėdos. Reikia maitinti gyventojus išvaduotose srityse. Reikia aprupinti juos pastoge, nes trobų paliko nedaug, o jau atėjo ruduo ir artinasi žiema.

Toliau reikės gauti gyvulių ir sėklų ukiams. O miestuose visko truksta — ir maisto, ir butų, ir drabužių. Iki pramonė bus atsteigta ir geležinkeliai bus sutvarkyti, praeis daug metų. Ar Rusija per tą laiką galės apsieiti be užsienio pagalbos?

Ta izoliacijos politika, kurią sovietų valdžia iki šiol vedė, pasmerktų Rusiją neapsakomam vargui ir merdėjimui. Ji turės savo nusistatymą keisti.

Yra daug žmonių, kurie nuolatos rašo ir kalba, kad Amerika ir Anglija privalančios įgyti "Rusijos pasitikėjimą", — kitaip, esą, nebus susutarimo tarp didžiųjų valstybių ir nebus pastovios taikos. Bet daug labiau reikia stengtis Rusijai įgyti **Vakarų demokratijų pasitikėjimą.** Ne Amerika lauks rusų pagalbos, grįžtant į taikos gyvenimą po karo, bet rusai lauks Amerikos pagalbos.

Jungtinės Valstybės nesiskubins kišti bilionų dolerių į tokią šalį, kurios valdžia laužo tarptautines sutartis ir daro sąmokslus prieš savo kaimynų žemę ir saugumą. Po pereitojo karo, tiesa, Amerikos finansininkai davė šimtus milionų dolerių paskolų Mussoliniui ir kišo pinigus (ne savo, o kitų žmonių!) į visokių avantiurininkų "projektus" užsieniuose. Bet patyrimas parodė, kad tokia politika neapsimoka.

Jeigu Rusija norės, kad į ją plauktų kapitalo perviršis iš turtingųjų šalių, ji turės jas įtikinti, kad ji yra ne ardanti, o stabilizuojanti jėga Europoje ir pasaulyje. Tokios reputacijos ji dar nėra įgijusi. Ir ji jos neįgis, jeigu ji sieks **dominavimo** ant savo kaimynų, o ne kooperavimo su jais.

Jugoslavai gavo daug ginklų

Italijai kapituliavus, prasidėjo smarkesnis ginkluotų patriotų jėgų veikimas Jugoslavijoje prieš okupantus. Pirmiau jugoslavai turėdavo kovoti su dviem Ašies partneriais, dabar paliko tiktai vienas priešas — vokietis. Be to, jie dabar gavo progą apsiginkluoti.

Italai turėjo Jugoslavijoje stiprius garnizonus. Bet kai Badoglio vyriausybė pasidavė ir įsakė savo armijoms eiti iš okupuotų teritorijų namo, tai daugiau, kaip 15 italų divizijų Jugoslavijoje atidavė savo ginklus serbams ir kroatams.

APŽVALGA

JUNGTINIS PIETINIŲ SLAVŲ KOMITETAS

—v—

Įvairios pietinių slavų grupės Amerikoje įsteigė bendrą komitetą, kuris vadinasi "United Committee of South-Slavic Americans" (Jungtinis Pietinių Slavų Amerikiečių Komitetas arba Jungtinis Amerikos Pietų Slavų Komitetas), kurio pirmininkas yra Louis Adamic. Į komitetą įeina kroatų, serbų, slovėnų, bulgarų ir makedoniečių atstovai.

Komitetas leidžia "The Bulletin" (Biuletenį) New Yorke, 1010 Park Ave., kurį redaguoja taip pat Louis Adamic.

Šis Pietinių Slavų Komitetas yra linkęs remti Jugoslavijoje vadinamuosius "partizanus", kuriems vadovauja vienas misteriškas asmuo "Tito" (jo tikras vardas esąs Josip Brozovič). Pirmininkas Louis Adamic tvirtai stoja už partizanus, bet kai kurie komiteto nariai pasipriešino jo nusistatymui, ir oficiali komiteto pozicija šituo klausimu kol kas paliko neaiški.

Bet "Biuletenyje" Adamic veda savo liniją. Ji aiškiai prosovietiška. Jisai pilnai pritaria Stalino politikai Rytų ir Centro Europoje, kurią neseniai išdėstė Maskvos laikraštis "Karas ir Darbininkų Klasė", kritikuodamas "buferinių valstybių" ir "sanitarinio kordono" planą, kurį, esą, sugalvojo Rusijos priešai sovietams atkirsti nuo Vakarų Europos.

Tačiau p. Adamic nėra priešingas tam, kad Rusija apsitvertų save "buferinėmis valstybėmis". Jisai persapusdina ištrauką iš "Boston Traveler", kur tarp kitko sakoma:

"Mes galime buti tikri, kad Rusija norės saugumo tiek vakarų, tiek rytų šone, kai pasibaigs karas. **Pirmasis reiškia centralinės Europos dominavimą.**

"Kai šis karas pasibaigs, nebus valstybės pasaulyje, kuri galėtų pasipriešinti šitai Rusijos teisei (! — **"N." Red.)...**

"Jeigu mes skaitysimės su tikrove ir pripažinsime, kad tai, kas yra Rusijos galia ir teisė Europoje, anaiptol neužgauna tikrųjų Amerikos interesų, tai ko mums bijoti dėl busimų musų santykių su Rusija?"

Logikos čia nė už skatiką. Jeigu Rusija po karo bus tokia galinga, kad niekas nebegalės jai pasipriešinti, tai kam jai reikės kokių ten ypatingų "saugumo" priemonių?

Ir jeigu pavojingiausieji Rusijos priešai yra Vokietija vakaruose ir Japonija rytuose, tai šituos jos priešus juk sutriuškins dabartinis karas. Tuomet leisti Rusijai įsteigti "centralinės Europos dominavimą" reikštų uždėti Europos tautoms Rusijos jungą. Kaip tai suderinti su Atlanto Čarterio principais?

Louis Adamic šitoje sovietų dominavimo idėjoje nemato nieko blogo, nors jisai vadina save "liberalu" ir "demokratu". Ar jisai nesupranta, ar jisai sąmoningai tarnauja Maskvos imperializmui?

—v—

KODĖL PASKIRTAS STETTINIUS

The Chicago Sun korespondentas Washingtone, Thomas F. Reynolds, savo laikraščiui praneša:

"Į tą faktą, kad Edward R. Stettinius Jr. tapo staigiai pereitą šeštadienį prezidento Roosevelto parinktas valstybės sekretoriaus pavaduotojo vietai, žiurima, kaip į žingsnį, kuriuo bus sustiprinta valstybės departamento pozicija, vedant pasikalbėjimus, kurie paruoš dirvą galutiniems susižinojimams tarp premjero Juozo Stalino, ministerio pirmininko Churchillo ir prezidento. Beveik neabejojama, kad kitas žingsnis bus W. Averell Harriman'o paskyrimas Hull'o padėjėju Maskvos kelionėje ir, gal but, Jungtinių Valstybių ambasadorium Rusijai.

"Stettinius ir Harriman vykdė Maskvos susitarimus, kuriais buvo užtikrintas ginklų, amunicijos ir maisto produktų plaukimas į Rusiją. Maskva juodu abu gerai pažįsta ir jų dviejų santykiai su aukščiausiais sovietų valdininkais yra draugingi."

Korespondentas Reynolds čia pilnai patvirtina tą nuomonę, kurią išreiškė, pereitą pirmadienį, apie Stettinius'o paskyrimą "Naujienos". Šis dienraštis kaip tik ir pabrėžė tą faktą, kad Edward R. Stettinius Jr. yra "lend-lease" administratorius, kurio priežiuroje yra siunčiami Rusijon ginklai, karo medžiagos, maistas ir kiti dalykai iš Jungtinių Valstybių. Kai jisai bus valstybės departamente, kurio atstovas vyks į Maskvą tartis su sovietų valdžia, tai šis departamentas turės stiprių faktų kiekvienam savo argumentui paremti ginčuose su Stalino įgaliotiniais.

Sovietų valdžia gali didžiuotis savo armija (kurią ji augino ir lavino per 25 metus, bet Amerikos **ekonominė galybė** yra ne mažiau svarbus veiksnys šiame kare. Be ekonominės pagalbos iš Amerikos rusai nebutų stengę atsiginti nuo Hitlerio. Ir negalės be tos pagalbos apsieiti ateityje.

Štai dėlko prezidentas Rooseveltas paskyrė vyriausiuoju valstybės sekretoriaus padėjėju stambų biznierių (buv. United States Steel Corporation prezidentą) ir "lend-lease" administratorių, o ne kokį nors saldliežuvaujantį politikierių.

Iš to galima numanyti, kad busimoji trijų valstybių užsienio ministerių konferencija nebus "Submission to Moscow".

—v—

DARBIEČIŲ VALDŽIA NAUJOJE ZELANDIJOJE

—v—

Naujosios Zelandijos parlamento rinkimus vėl laimėjo Darbo partija, nors 9 vietas ji prakišo.

Rinkimų rezultatai tokie: Darbo partija pravedė 43 atstovus, Nacionalistų partija 35, nepriklausomi 2.

Ministeris pirmininkas Peter Frazer paliks ir toliau savo poste, bet kabineto sąstatas gali buti šiek-tiek pakeistas.

Naujoji Zelandija yra britų dominija, t. y. nepriklausoma valstybė, kuri savo noru priklauso britų imperijai. Į jos vidaus reikalus ir užsienio politiką Anglija visai nesikiša.

—v—

Parduota Karo Bonų Vertės $692,269,000

—v—

Iki antradienio, rugsėjo 28 dienos, Chicagoj ir Cook Kauntėje karo bonų parduota vertės $692,269,000.

NAUJIENŲ-ACME Telephoto

Rusai puila Dniepro upės liniją. Jų svarbiausi smugiai yra nukreipti į Vitebską, Gomelį, Kijevą ir Dniepropetrovską. Naciai nepajėgia atsilaikyti.

Musų "Tautos Vadas"

II.

Kiekvieno žmogaus psichologiją galima nagrinėti dviem būdais:

Galima paimti vienas žymesnis gyvenimo poelgis ir ištirti visas aplinkybes, kuriose tas poelgis buvo įvykdytas. Iš vieno paprasto poelgio kartais galima labai daug patirti apie žmogaus būdą, papročius ir auklėjimą. Iš vieno svarbesnio veiksmo galima daug pasakyti apie žmogaus energiją, drąsą, ryžtumą, abejojimus, vidaus išgyvenimus, dorovinį lygį ir daugelį kitų asmens ypatybių.

Toks nagrinėjimas, jeigu jis atliekamas nusimanančio žmogaus, gali būti labai įdomus ir pamokinantis. Šiuo atveju nagrinėjimas bus daug pilnesnis, jeigu po ranka turėsime nagrinėjamo žmogaus nuoširdžius pareiškimus apie jo paties vidujus išgyvenimus. Be nuoširdžių pareiškimų galima dažnai nukrypti prie visiškai nepagrįstų išvadų.

Antras būdas žmogaus psichologijai pažinti yra ne atskiro poelgio aiškinimas, bet ištisos poelgių eilės; ne vieno, tegu ir ryškesnio, veiksmo aiškinimas, bet visos veiksmų eilės. Žmogų smarkiai veikia aplinkuma, laikas, amžius, nuotaika.

Šiam būdui, žinoma, reikia užtrukti ilgiau, reikia panagrinėti praeitis ir dabartis, bet užtat ir išvados čia daug rimtesnės, tikslingesnės, negu pirmu atsitikimu.

Dažnai žmogus vienu veiksmu parodo kas jis toks yra, bet ne visi veiksmai ir poelgiai yra toki aiškūs, ne visuomet vienu poelgiu žmogus turi progos pareikšti visas savo būdo ypatybes. Vienam ar kitam psichologijos tvirtinimui reikalinga visa veiksmų virtinė.

Nagrinėdami mūsų "tautos vado" psichologiją nesitenkinsime vienu paprastu jo gyvenimo poelgiu, bet imsime pavyzdžius iš kelių jo gyvenimo laikotarpių.

Galėtume, sakau, padaryti kai kurių išvadų ir iš atskirų "tautos vado" poelgių. "Tautos vadas" per visą "vadavimo" laikotarpį yra pakankamai parodęs savo asmens ypatybių, kad galėtume jas panaudoti psichologijos studijai. Nereikia knistis "vado" atsiminimuose arba užrašuose, kad galėtume nustatyti vieną arba kitą jo būdo bruožą.

Jeigu jau paimsime, pavyzdžiui, vien tiktai valdžion įkopimo faktą. Tos aplinkybės, kuriose "tautos vadas" buvo "sostan įkeltas", pasako labai daug apie "tautos vado" charakterį, nors mes kitų jo būdo bruožų visiški nepažintume.

Lietuvoje visuomeninis gyvenimas dar neturėjo jokių tradicijų, partijų kova buvo vedama be jokios tolerancijos, dažnai buvo iškeliami kaltinimai, kurie tikrumoje nebuvo toki baisūs, kaip spaudoje ir mitinguose buvo pasakojama. Lietuvoje buvo daug fanatizmo, kuris dažnai nesivaržydavo ir biauriausių priemonių savo priešui išjuodinti.

Rimtesni ir atsakomingesni visuomeninių grupių veikėjai bandydavo suvaldyti fanatikus, dėdavo pastangas pažaboti nepraustaburnius. Dažnai jie nurodydavo pavyzdžių iš kitų kraštų visuomeninio gyvenimo, kur žmonės kreipdavo daugiau dėmesio į protą, logiką, o ne į jausmus. Šis auklėjimo darbas buvo labai sunkus ir lietuviai būtų turėję porą desėtkų metų "pavirti savo buizoj", kad iš šios kovos būtų kas lemtesnio išėjęs.

Nežiurint į šiuos apgailėtinus visuomeninio gyvenimo reiškinius, kai visuomenės grupėms tekdavo rinkti kurį nors savo narį į atsakomingą vietą, jis beveik visuomet atsisakydavo. Juo atsakomingesnėn vieton jis budavo skiriamas, tuo sunkiau būdavo įkalbėti žmogų kandidatuoti į tą vietą. Žinoma, čia neturiu galvoj paprastų partinių meklerių, kurie tiktai ir laukia, kad jiems kas kokią valsčiaus raštininko arba policininko vietą pasiūlytų, bet turiu galvoje inteligentus, kurie buvo renkami aukštesnėm krašto tvarkymo ir savivaldybių vietom.

Visuomeninių grupių veikėjai ne tiktai atsisakydavo, bet patys įrodydavo, jog siūlomoms vietoms netinką. Draugų tarpe jie išpasakodavo savo silpnybes, nurodydavo trūkumus, kurie gali kilti sąryšyje su pavedamų pareigų atlikimu. Parinktieji inteligentai tatai darydavo dėl kokio nors kuklumo, bet jie budavo nuoširdžiai įsitikinę, jog galima surasti geresnį asmenį nurodyton vieton.

Panašių atsitikimų buvo visose visuomenės organizacijose, visose lietuviškose grupėse, todėl nereikia čia jų nė minėti. Jeigu paimsime ir abu lietuviškus prezidentus. Lietuvoje niekam ne paslaptis, kad partijos, kurios prezidenus statė ir išrinko į valstybės administraciją, turėjo didelės bėdos, kol vieną ir kitą įkalbino užimti skiriamą vietą. Visa Lietuva žinojo, kiek Šleževičius, Borkevičienė ir kiti asmenys turėjo bėdos, kol įtikino Dr. K. Grinių kandidatuoti į prezidentus.

Tatai parodo, kad Lietuvos inteligentai turėjo savigarbos jausmą, jie nesijautė viršesniais už kitus, jie nenorėjo nustelbti vietos kitam, kuris gal ir geriau tokion vieton būtų tikęs.

Na, o mūsų "tautos vadas" taip pat panašiai jautėsi? Ar jis pasakė savo partijos nariams, kad jis nenorįs užimti "tautos vado" vietos? Ar pas jį atsirado reikalingos drąsos pasakyti, kad kitas jo vietoje būtų galėjęs tą patį darbą atlikti?

Mūsų "tautos vadui" ir galvon tokia mintis neatėjo. Jis visą laiką jautėsi viršesniu už kitus, todėl panašios mintys jo niekad nekankino. Kaip tik tai fašistiškai nusistačiusių karininkų gauja jam pasiūlė užimti prezidenturą, "tautos vadas" atsakė teigiamai. Teisingiau pasakius, "vadienė" atsakė karininkams "vado" vietoj, nes ji labai gerai pažinojo savo vyro charakterį ir buvo tikra, kad jis neatsisakys nuo vienintelės progos "sostan atsisėsti."

Šitas paprastas "tautos vado" poelgis rodo, kad jis yra žmogus be skrupulų, kad jis neturi jokio kuklumo, kuris visuomeniniame gyvenime būtinai reikalingas ir visų aukštai vertinamas.

Nei vienas save gerbiąs Lietuvos inteligentas nebūtų pasielgęs taip, kaip "tautos vadas" šiuo atveju pasielgė.

—Kazys Varkala.

—v—

Vaikams Truksta Batų

—v—

Batų racionavimas po dvi poras batų per metus vienam asmeniui. Suaugusiems žmonėms, kurie perka kiek brangesnius batus, dviejų porų metams pilnai užtenka. Jie tur but dviejų porų per metus ir nesunešioja.

Kitaip betgi dalykai yra su vaikais. Vidutiniškai vaikas sunešioja porą batų į tris ar keturis mėnesius. Taigi Kainų Administracijos Ofiso apribojimas, leidžiąs pirkti tik dvi poras batų per metus, ypač užgavo jaunuomenę, sako batų biznio atstovai.

Be to, jie nurodo, kad praeity buvo siuvama ir parodose išstatomi apie 1,000 įvairių madų batų. Dabar gi krautuvės parodo tik apie tuziną skirtingų madų batų.

—v—

Lietuvis Belaisvis Vokietijoje

—v—

Karo Departamentas paskelbė vardus 15 vyrų iš Chicagos ir apylinkės. Jie dingę karo veiksmuose.

Sąraše minimas, kaip dingęs, seržantas Edmund J. Valonis, kurio tėvas, Joseph Valonis, gyvena adresu 8010 Vincennes avenue, Chicago. Jo pavardė atrodo lietuviška.

Vėlesnis betgi pranešimas teigia, jogei seržantas Valonis yra karo belaisvis Vokietijoje.

—v—

Karo "Nuostoliai" Lincoln Park Žvėryne

—v—

Lincoln Parko žvėryne Chicagoje yra laikomi du raudonomis plunksnomis paukščiai. Vienas jų vadinamas Scarlet Ibis, kitas — Roseate Spoonbill. Iki karo jie buvo maitinami šrimpais atgabentais iš užsienio. Dabar jie maitinami šrimpais gaunamais iš Meksikos Įlankos. Pasėka tokia, kad paukščių plunksnos netenka aiškių spalvų ir bluksta. Aiškinama, kad Amerikos šrimpai neturi tam tikrų vitaminų ir aliejų, kurie augindavo paukščių plunksnas raudonas.

BONŲ PARDAVIMO VAJUS BRIDGEPORTE

RAGINS BIZNIERIUS IR PROFESIONALUS PIRKTI KARO BONUS

Grupė karo bonų wardenų mėgins šiandien pasimatyti su kiekvienu Bridgeporto apylinkės biznieriu ir profesionalu ir kės- kartą paraginti pirkti karo bonus. Norima, kad Bridgeporto kolonija Trečios Karo Paskolos vajuje pasiektų savo kvotą su kaupu iki ateinančio šeštadienio, spalio 2 dienos.

Darbuodamiesi Bridgeport War Finance komiteto vadovybėje, savanoriai veikėjai ir veikėjos pasimatys su kiekvienu biznieriu ir kiekvienu profesionalu Halsted gatvėje, Morgan gatvėje ir Archer avenue. Rezidencijos gi buvo atlankytos anksčiau šį mėnesį vajuje, kuriam vadovavo Civilinės Apsaugos Ofiso Bridgeporto skyrius.

Ši patriotiškų biznierių ir veiklių moterų grupė darbuosis kooperuodama su William M. Antonisen, Bridgeporto Karo Finansų komiteto pirmininku, ir su Stewart W. Knarr, vice-pirmininku. Jiems taipgi padės pagalbiniai komitetai. Pavartodami tokį pat metodą, kaip ir Civilinės Apsaugos Ofisas, jie ir jos nešis su savim pasižadėjimo blankas ir priims tik prižadus bonus pirkti. Kiekvienas pirkėjas pasakys iš kurios vietos jis arba ji nori bonus pirkti. Visi bonų užsakymai bus pasiųsti nurodytoms agenturoms, kurios savo keliu atliks galutinį pardavimą.

Vadovaudamasis "Back the Attack" obalsiu Trečioj Karo Paskoloj, šios dienos "žaibo vajus" yra taikomas paskatinti biznierius ir profesionalus, vyrus ir moteris, pirkti ekstra bonų rugsėjo mėnesį, šalia tų bonų, kuriuos jie perka reguliariai pagal išskaitymo iš algų ir kitokius planus.

NAUJIENŲ-ACME Telephoto

OMAHA, NEBR. — Bombonešis nukrito ant lėktuvų dirbtuvės stogo, užmušdamas du lakunus ir du civilius. Dirbtuvė užsidegė, bet gaisras greit buvo likviduotas. Keli darbininkai buvo sužeisti.

RAGINA LAIKYTI "TOWN MITINGUS"

Jau kelis kartus Naujienose tilpo pranešimai ir paraginimai, kuriuos išleido Civilinės Apsaugos Chicagos ofisas.

Pranešimuose buvo nurodoma, kad reikia asmenų, kurie norėtų vadovauti piliečių mitingams jų bendrijose. Pranešimuose buvo raginama diskusuoti problemas, kurias iškėlė karas ir domėtis pokarinio gyvenimo klausimais.

Ryšium su šia programa praėjusį pirmadienį įvyko Carson Pirie Scott & Co. arbatinėje susirinkimas, kurį šaukė Adult Education Council of Chicago ir Education Committee of the Office of Civilian Defense.

Dalyvavo susirinkime apie 80 asmenų, įvairių organizacijų atstovų.

Ralph McCallister, kalbėdamas nurodė, kad Chicagoje jau esama nemažai apylinkių, kur kaimynai susirenka ir diskusuoja tarptautinius, šios šalies (Amerikos) ir lokalinius (savo miesto ir valstijos) klausimus. Kalbėtojas akcentavo, jogei diskusijos eina ramiai, be karščiavimosi, be užsivaržinėjimų.

P-nia Quincy Wright aiškino, jogei butinai reikalinga diskusuoti klausimus apie pokarinį pasaulį. Nes reikia gyventojams surasti, dėl ko karas vedamas. Jeigu mes butumėm plačiai svarstę tas problemas 1917 metais, tai veikiausia nereikėtų šitų diskusijų grupių šiandien, kurios yra organizuojamos.

Buvo taipgi nurodyta, kad fašizmas ir demagogija bujoja ten, kur gyventojai neinformuojami ir žmonės neturi baiso.

Slovakų reikalavimai Vengrijai

BERNAS, Šveicarija, rugs. 27 d. — Tvirtinama, kad slovakų valdža reikalauja vengrų grąžinti jiems karo pradžioje užgrobtas žemes.

Vengrai nori panaikinti Vienoje pasirašytą sutartį, kuri didelius Slovakijos plotus atidavė vengrams.

Pasakojamą, kad Himmleris įsakęs areštuoti vokiečių gen. Loehr, kuris vadovavo vokiečių armijai Balkanuose. Loehr kaltinamas simpatijomis Maskvos komiteto išreikštoms mintims.

Alimonijos Mokėtojų Dėmesiui

1934 metais chicagietis Artemus DeLong Watson, 859 Sheridan road, persiskyrė su savo žmona. Anuomet jis sutiko mokėti jai alimonijos po $200 mėnesiui. 1939 metais moteris ruošėsi ištekėti už Stafford Williams, New Yorke. Watson sutiko moteriškei mokėti po $100 alimonijos kas mėnesį, kai ji ištekės už kito vyro. Moteris ištekėjo.

Bet po to jis paliovė mokėjęs moteriškei pinigus. Taigi, ji iškėlė bylą Watsonui, reikalaudama atiduoti nesumokėtus jai alimonijos pinigus, $2,135. Ir teismas išnešė sprendimą, kad alimoniją vyras turi mokėti buvusiai savo žmonai net kai ji išėjo už kito vyro, jeigu buvęs vyras yra davęs tokį prižadą.

Punktų Vertė Pakeista Trylikai Produktų

Kainų Administracijos Ofisas Washingtone paskelbė pakeitimą vertės, punktų atžvilgiu, kai kurių vaisių.

Daugiau punktų teks mokėti, pavyzdžiui, slyvoms, taipgi kitiems procesuotiems vaisiams. Kenuotų aprikosų punktų kiekis pakeltas nuo 27 iki 36; kenuotų raudonų rukščių vyšnių punktų kiekis pakeltas nuo 14 iki 26; figų punktų kiekis pakeltas nuo 13 iki 21; grapefruit sunkos punktų kiekis pakeltas nuo 10 iki 18; slyvų nuo 7 iki 15 punktų, vynuogių sunka nuo 3 iki 6 punktų kvortai; asparagų nuo 14 iki 18 punktų; grybų nuo 3 iki 5 punktų keturioms uncijoms.

Punktų kiekis sumažintas šioms reikmenėms: kenuotiems kornams nuo 16 iki 13; pupelėms nuo 10 iki 8; taipgi kai kurioms kitoms procesuotoms daržovėms.

Žuvies Kaina Numušta

Šiandien prasideda žydų Naujų Metų šventės. Ta proga žydai urmininkai žuvies biznų pakėlė kainas apie 20 centų svarui—butent žuviai vadinamo prėsko vandens.

Antra vertus, žydų krautuvininkų sąjunga pareiškė, kad jos nariai nepirks žuvies ir žydams teks švęsti šventes be žuvies.

Taigi praėjusį pirmadienį, rugsėjo 27 dieną, įvyko urmininkų ir smulkmenų pardavėjų (krautuvininkų) mitingas. Urmininkai mitinge sutiko numušti žuvies kainas, gi krautuvininkai pasižadėjo parduoti ją žydų švenėms.

Krautuvininkų atstovas pareiškė, kad pakelti kainą žuvies po 20 centų svarui ryšium su šventėmis reikštų tiesiog plėšti kostumerius. Kainos bus brangesnės, tačiau ne taip aukštos, kaip urmininkai norėjo iškelti.

Sukliuręs Automobilis Užmušė Moteriškę

Automobilis, kurį vairavo 16 metų Richard Brosius, 6911 So. Wentworth avenue, užgavo moteriškę, Mrs. Catherine Ellis, 67 metų, 7133 Harvard avenue. Moteriškė mirė.

Vaikėzas gi važiavo 1936 metų modelio mašina, kuri yra verta $30. Mašina yra sukliurusi ir nepatikrinta saugumo atžvilgiu. Policija suėmė vaikėzą.

PRASIDĖJO PATIKRINIMAS GASOLINO PRIEDO

Praėjusį pirmadienį, rugsėjo 27 dieną, prasidėjo patikrinimas gasolino priedo. Kaip žinoma, pagrindinė gasolino kvota automobilistui yra 3 galionai savaitei. Bet duodama priedo pagal B ir C korteles tiems asmenims, kurie įrodo pakankamai svarbią priežastį.

Tat Kainų Administracijos Ofisas Cricagos srity paskyrė 172 savo atstovus patikrinti gasolino priedą, duodamą 851 racionavimo tarybos šioj sirty. Kalbama sritis apima septynias vidur-vakarių valstijas.

Pirmadienį Chicagoje ir apylinkėje 30 Kainų Administracijos Ofiso atstovų jau pradėjo tikrinimo darbą. Lokalinėse racionavimo tarybose jie ims iš eilės kiekvieną penktą kortelę, kuri teikia automobilistui gasolino priedo, ir žiurės, ar pagrįstai jam ar jai buvo duotas priedas.

Jeigu pasirodys, kad priedas bendrai yra duodamas pateisinamai, tai tolesnio patikrinimo nebereikės. Jeigu pasirodys, kad perdaug gasolino duodama, tai bus padarytas patikrinimas visų rekordų, pagal kuriuos priedas yra duodamas.

Nužiurima, kad patikrinimo rezultate apie 20 nuošimčių gasolino priedo bus sumažinta.

Prasidėjo Urban League Konferencija

National Urban League 33 metinė konferencija prasidėjo Chicagoje antradienį, rugsėjo 28 d. Daugiausia laiko bus pašvęsta problemoms susijusioms su rasiniais skirtumais.

Ryšium su ta konferencija prezidentas Rooseveltas atsiuntė konferencijai laišką. Esmėje laiškas sako: Visų rasių žmonės, balti, geltoni, juodi ir rudi, kariauja kartu su mumis už laisvę. Mes negalime rodytis pasauliui kaip skriaudžiamų žmonių čempionai, jeigu nepraktikuosime to, ką skelbiame. Be to, rasinė kova trukdo karo gamybą, sulaiko plaukimą karo pabuklų ir drasko musų tautinę vienybę. Visi tikri amerikonai turi priimti atsakomybę kartu su demokratinėmis laisvėmis.

Urban League konferencija tęsis iki ateinančio sekmadienio.

Marshall Field Pirko Karo Bonų Už $10,000,000

Chicagos turčius Marshall Field III, leidėjas dienraščio "Chicago Sun", antradienį pirko karo bonų už $10,000,000. Sakoma, kaipo pavienio asmens, tai esąs didžiausias karo bonų pirkinys.

Nauja Ligoninė Springfielde

Šiame mieste, Springfielde, Ill., praėjusį pirmadienį buvo atidaryta Memorial Hospital, kurios įrengimas kaštavo $1,800,000. Ryšium su atidarymu įvyko atatinkamos ceremonijos.

Pirkite tose krautuvėse, kurios garsinasi "NAUJIENOSE"

LIETUVIAI
GYDYTOJAI IR DENTISTAI
Amerikos Lietuvių Daktarų Draugijos Nariai

Phone CANAL 6122
Dr. S. BIEŽIS
GYDYTOJAS IR CHIRURGAS
2201 West 22nd Street
Valandos nuo 1—3 ir 7—8
Seredomis ir Nedėl. pagal sutartį
Rez. 3241 W. 66th Place
Phone REPublic 7868

Ofiso Tel. VIRGINIA 0036
Aezidencijos telefonas
BEVERLY 8244
DR. T. DUNDULIS
GYDYTOJAS IR CHIRURGAS
4157 ARCHER AVENUE
Ofiso valandos:
nuo 1—3 ir nuo 6—8:30 val. vakare
Trečiadieniais pagal sutartį.

Dr. F. Pulsucki Le Van
DR. GRACE ILIFF
GYDYTOJAS IR CHIRURGAS
Valandos kasdien 2—4 ir 7—9 vak
Ketvirtadieniais tik pagal sutartį
1957 W. Garfield Blvd.
Cor. Damen HEMLOCK 6699

A. Montvid, M. D.
West Town State Bank Bldg.
2400 WEST MADISON STREET
Val.: 1 iki 3 popiet, 6 iki 8 vak.
Telefonas SEELEY 7330
Namų telefonas BRUNSWICK 0597

Telefonas YARDS 3146
DR. V. A. ŠIMKUS
GYDYTOJAS IR CHIRURGAS
IR AKINIUS PRITAIKO
744 W. 35th Street
Valandos: 11—12; 2—4 ir 6:30—8:30
Pirmadieniais tik nuo 2—4 ir 6:30—8:30. Šventadieniais: 11—12.

DR. STRIKOL'IS
Gydytojas ir Chirurgas
Ofisas 4645 SO. ASHLAND AVE
Ofiso val.: nuo 2 iki 4 ir nuo 6 iki 8 val. Nedėlioj pagal susitarimą.
Ofiso tel. YARDS 4787
Namų tel. PROSPECT 1930

DR. C. Z. VEZEL'IS
DENTISTAS
4645 So. Ashland Ave.
arti 47th Street
Telefonas YARDS 2246
Valandos: nuo 9 iki 8 vakaro
Seredoj pagal sutartį.

DR. BRUNO J. ZUBRICK'AS
GYDYTOJAS IR CHIRURGAS
NAUJOJE VIETOJE
2403 West 63rd St.
VALANDOS: 2—4 popiet ir 7—9 vakaro, trečiadieniais ir sekmadieniais pagal susitarimą.
Telefonas HEMLOCK 7899
Namų tel. HEMLOCK 0333

KITI LIETUVIAI DAKTARAI
Tel. HEMLOCK 5849
Res. Tel. HEMLOCK 2324
Dr. Peter T. Brazis
GYDYTOJAS IR CHIRURGAS
6757 S. Western Ave.
VALANDOS: 1 iki 3 ir nuo 7 iki 9
Treč. ir Sekm. susitarus.

Dr. Emily V. Krukas
GYDYTOJA IR CHIRURGAS
4146 Archer Avenue
Ofiso Tel. LAFayette 3210
Res. Tel. LAFayette 0094
Jeigu Neatsiliepia—
Šauk KEDzie 2868.
VALANDOS:
Pirmad., Antrad., Ketvirt. 6—9 vak. Penktad. nuo 8:30 iki 9:30 vakaro, Šeštad. 6 v. vak. iki 9:30 vak. Trečiad. ir Sekmad. pagal susitarimą.

DR. MARGERIS
3325 So. Halsted St.
Valandos: nuo 10 iki 2
ir nuo 6 iki 8.
Sekmadieniais nuo 10 iki 12.
Phone YARDS 7299

AKIŲ SPECIALISTAI
DR. VAITUSH, OPT.
LIETUVIS
Mano 20 metų praktikavimas jusų garantavimas.
Optometrically Akių Specialistas
Palengvina akių įtempimą, kuris esti priežastimi galvos skaudėjimo, svaigimo, arba aptemimo, nervuotumo, skaudamą akių karštį, atitaiso trumparegystę ir toliregystę. Prirengia teisingai akinius. Visuose atsitikimuose egzaminavimas daromas su elektra, parodančia mažiausias klaidas. Speciali atida atkreipiama į mokyklos vaikus.
Atitaisome akių color blind.
VALANDOS: nuo 10 ryto iki 8 v. vak. Seredomis uždaryta, o Nedėlioj pagal sutartį.
Daugely atsitikimų akys atitaisomos be akinių. Kainos pigiau kaip pirma.
4712 South Ashland Av.
Phone YARDS 1373

Dr. G. SERNER
LIETUVIS AKIŲ GYDYTOJAS
25 metų patyrimas
Tel. Yards 1829
Pritaiko Akinius
Kreivas Akis Ištaiso.
Ofisas ir Akinių Dirbtuvė
3401 SO. HALSTED ST.
kampas 34th St.
Valandos nuo 10 iki 4, nuo 6 iki 8
Nedėlioj pagal sutartį.

DR. KARL NURKAT
(NURKAITIS)
Pritaiko atsakomingai akinius už prieinamą kainą ir ant lengvų išmokėjimų.
3241 S. Halsted Street
PHONE CALUMET 4591
RAKANDŲ KRAUTUVĖ

KITATAUČIAI
DR. HERZMAN
IŠ RUSIJOS
Gerai lietuviams žinomas per 39 metus kaipo patyręs gydytojas chirurgas ir aukušeris.
Gydo staigias ir chroniškas ligas vyrų ir moterų ir vaikų pagal naujausius metodus. X-Ray ir kitokius elektros prietaisus.
Ofisas ir Laboratorija
1031 W. 18th St. netoli Morgan St
Valandos nuo 10—12 pietų ir nuo 6 iki 7:30 val. vak. kiekvieną dieną, išskiriant šeštadienio vakaro ir nedėliomis.
Tel. CANAL 3110.
Rezidencijos telefonas:
Superior 9454 ar CENTRAL 7464

Dr. Charles Segal
OFISAS:
4729 So. Ashland Ave.
— 2-ros lubos —
CHICAGO, ILLINOIS
Ofiso Valandos:
Nuo 10—12 val. ryto, nuo 2 iki 4 val. popiet ir nuo 7 iki 8:30 val. vakaro. Nedėliomis nuo 10 iki 12 valandai dieną.
Phone MIDWAY 2880

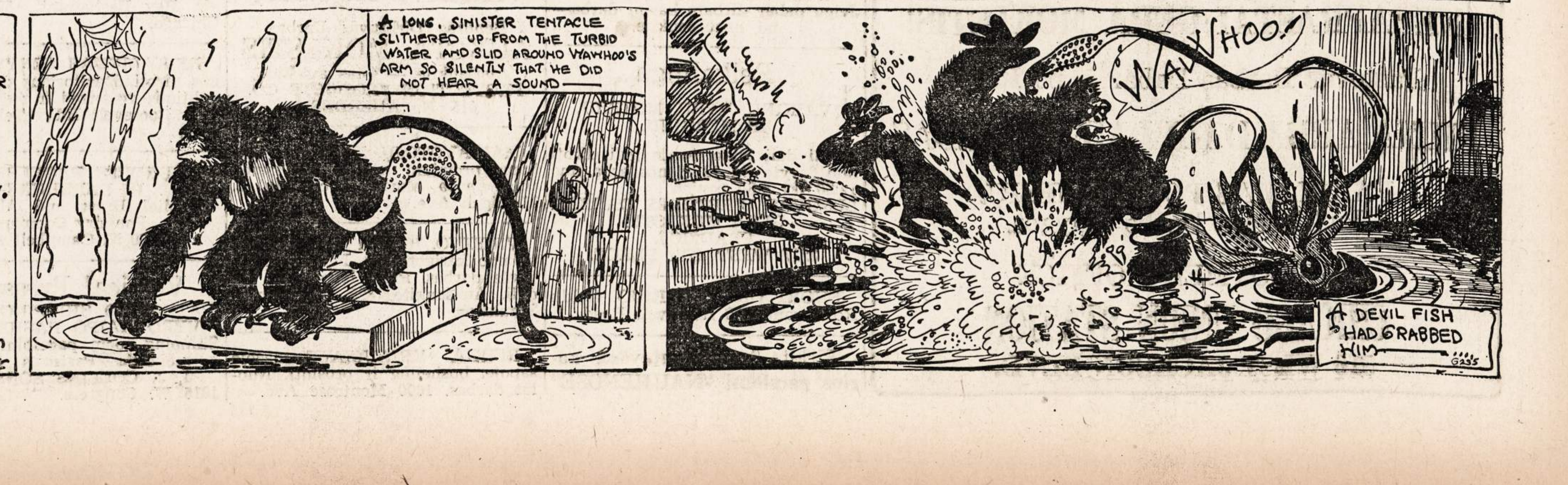

CLASSIFIED ADVERTISEMENTS

HELP WANTED—FEMALE
Darbininkių Reikia

MERGINŲ ir MOTERŲ

KARINIO MAISTO PRAMONĖ

AUKŠČIAUSIA INDUSTRINĖ MOKESTIS

Pradžiai mokestis 62c. į valandą. 93c. po 8 valandų dienos darbo arba 40 valandų į savaitę $1.24 į valandą 7 darbo diena savaitėje.
5c. valandai naktimis, bonus dabar mokamas.
Nereikia mokėti unijos mokesčio.
SENIORITETO TEISĖS
GARANTUOTA DARBO SAVAITĖ.
Apmokamos atostogos po 1 metų tarnybos. Ligoninės išlaidos. Gyvybės ir ligoj apdrauda.
TINKAMA PRIEŽIURA
KARO BONŲ DOVANOS
Šalia Stock Yard'ų.
GERA TRANSPORTACIJA.

AGAR PACKING AND PROVISION CORP.
4057 SO. UNION AVE.
ARBA EMPLOYMENT OFFICE.
1236 MILWAUKEE AVE.

MOTERŲ
MERGINŲ
DRILL PRESS
ARBA
LENGVAS DIRBTUVĖS DARBAS.
VIRŠLAIKIS JEIGU NORĖSITE.
PASIRINKSITE VALANDAS
Karinis Darbas
3600 W. POTOMAC.

MOTERŲ ir MERGINŲ
Bukite Patriotiškos!

ŠTAI KUR JUMS DARBAS!
Sveikatos patikrinimo nereikia.
AMŽIUS NEAPRIBOTAS.
GERA MOKESTIS.
Bendras Dirbtuvės Darbas.
100% Karinė Dirbtuvė
ATEIKITE ŠIANDIEN.
GITS BROS. MFG. CO.
1846 S. Kilbourn Ave.

T Y P I S T
AND CLERK

Puikiausi proga biznio karjerai—pirkimas, pardavimas ir skelbimų srityje. Sena įstaiga. Malonios darbo sąlygos. Visokia transportacija patogi. 40 valandų, 5 dienų savaitė. Atostogų planas. Pastovi vieta ir gera mokestis.

Matykite MR. SKALLERUP.
PONTIAC
812 W. VAN BUREN.

Operatorkų

Patyrusių prie jėgos mašinų. Mes garantuojame $30.00 už 46 valandų savaitę. Nuolat darbas visuomet.

American Maid Co.
847 West Jackson.

MOTERŲ VIRTUVEI, 5½ dienų savaitė, 3 valgiai į dieną ir uniformos. Y M C A CAFE, 3333 North Marshfield.

HELP WANTED—FEMALE
Darbininkių Reikia

REIKIA
MOTERŲ
100%
Karinis Darbas

20 iki 45 metų amžiaus.

Turite progą padėti karą laimėti, dirbant butiną karinį darbą.

2742 West 36th Place

MOTERŲ

Nuolat darbai. Lengvas valymo darbas. 6 valandos į naktį. Geros valandos. Sekmadienį laisvos. Employment Office, 11-tas aukštas nuo Wabash.

MANDEL BROTHERS
State ir Madison.

Moterų ir Merginų

Lengvas Dirbtuvės Darbas.
Butinas ir valdžios darbas.
NUOLAT DARBAS.
Chicago Macaroni Co.
22nd and Morgan Sts.

VIRTUVĖS PRODUKCIJA

Nepaprasta moterims proga, turinčioms praktiško patyrimo virimo darbe. Galite greit išsidirbti į atsakominga darbą didelėje virtuvėje daugelyje restaurantų. Reikia, kad galėtumėte dirbti naktimis (nuo 10:30 iki 6:30). Turite mokėti apsieiti su žmonėmis ir ("get in and pitch"), kai bus reikalinga. Amžius gali buti 35 ir 45 metų. Mokestis eina pagal kvalifikacijas.
Atsišaukite į B/G Foods, Inc., Mr. Adams (antras aukštas).

174 WEST RANDOLPH ST.
B/G FOODS, INC.

HOTELIO TARNAIČIŲ
IR VALYTOJŲ

Nuolat darbas, labai maloni aplinka. $77 iki $80 į mėnesį. Atsišaukite Housekeepers' Office.
EDGEWATER BEACH HOTEL
5349 SHERIDAN ROAD.

TARNAIČIŲ IR MOTERŲ VALYTOJŲ.
Šeimininkių, kurios norėtų dirbti patrauklioj aplinkoj; nuo 9:30 ryto iki 4:10 popiet. Patogios valandos moterims su šeimomis. $72.00 į mėnesį pradžiai; pakėlimas po trumpos tarnybos. Atsišaukite į Housekeeper—
Y M C A HOTEL
826 SOUTH WABASH.

REIKIA MERGINŲ

Lengvas benčiaus darbas; 48 valandų savaitė. Gera mokestis; puikiausios darbo sąlygos.

OXWELD RAILROAD SERVICE CO
3626 South Jasper Place.

REIKIA MERGINU
18 iki 35 metų amžiaus inspekcijos ir pakavimo konvertų darbas. Dienų arba vakarų darbui. Gera mokestis nuo valandų. Malonios darbo sąlygos. Matykite Mr. Koessler, Transo Envelope Co., 3542 N. Kimball Avenue.

DRESSMAKER ir moters kriaučiaus; turi buti patyrusi. 1956 E. 79th St.

HELP WANTED—FEMALE
Darbininkių Reikia

MERGINŲ IR MOTERŲ

Jeigu jųs norite dirbti prie žymios organizacijos savo šakoj, prie geriausių sąlygų ir kur žmonės, kai jųs dirbate, paprastai kooperuoja ir draugiški, jųs busite suinteresuotos pastoviu darbu dabar ir po karo.

CASHIERS
WAITRESSES
SANDWICH WOMEN
PRIE STEAM TABLE.

Matykite Mr. Denny—rytais.
174 W. RANDOLPH ST.
(Antras aukštas)

B/G FOODS, INC.

MERGINŲ
Dirbtuvės Darbas.
PUNCH PRESS
OPERATORKŲ
100% Karinis Darbas
DAUG VIRŠLAIKIO
Jusų sveikatos patikrinimo nereikia

ANDERSON TOOL AND MFG. CO.
Adresas
4322 W. CHICAGO AVE.

GERIAUSIAS JUMS DARBAS
Moterys, merginos. Pilnas arba dalis laiko. Assembly darbas. Pastovi vieta. Gera mokestis. 1259 South Campbell.

PATYRUSIU SODA FOUNTAIN MERGINU. Trumpos arba ilgos valandos. Dickson's Grill, 410 N. Michigan, Lower Level, Wrigley Building.

REIKIA VEITERKŲ

Trumpos arba ilgos valandos. Dickson's Grill, 410 N. Michigan, Lower Level, Wrigley Building.

MOTERU VALYTOJU, taipgi užlaikytoju stako tvarkoje; 42 valandų savaitė. $25.00. 6 dienų darbas. H. Sakanovsky, 313 W. Jackson Boulevard.

MOTERIS— MERGINA bendram namų darbui. Nėra skalbimo, virimo; maži namai. $15.00 į savaitę. Mrs. Anthony Iorii, 1917 75th St., Kenosha, Wis. Reverse charge. Tel. Kenosha 9738.

REIKIA MERGINŲ-MOTERŲ
★
Marshall Field and Co., turi sekančius jums darbus—kepyklos pagelbininkių, indų plovėjų, daržovių prirengėjų, salad girls, dessert girls, bus women, veiterkų. Atsišaukite į Emplayment Office, 3-čias aukštas.

PASTOVUS DARBAS
OPERATORKOMS!
Patyrusioms prie jėgos siuvamu mašinų. Gera mokestis. Vestment dirbtuvė. 23 N. Franklin.

REIKIA PROČKOS.
Firankos ir užlaidos. Pageidaujame patyrusios. Nuolat darbas. Metropolitan Drapery Co., 4737 Lincoln Avenue.

MOTERU prie lengvo darbo prie stalo. Geru darbininkių. Patyrimo nereikia. Chicago Album, 503 So. Jefferson.

MERGINŲ. DIRBTUVĖS DARBAS Patyrimo nereikia; 100% karinis darbas; 48 valandu savaitė. Advertising Poster and Finishing Co., 440 West Huron Street.

MOTERS PAGELBĖTI prie kudikio ir tt. Nėra jokio sunkaus darbo, buti čia arba namie. Telefonas MULberry 6379.

HELP WANTED—MALE-FEMALE
Reikia Darbininkų-Darbininkių

The Kelling Nut Co.
Butina civilinė maisto industrija
REIKALAUJA
VYRŲ—VAIKINŲ
MOTERŲ—MERGINŲ
Dienų arba naktų šiftai. Patyrimo nereikia. Gera mokestis — garantuota 40 valandų savaitė—apmokėtos atostogos — dykai ligoninės apdrauda jums ir jusų šeimai — uniformos ir skalbimas dykai.
Atsišaukite:
The Kelling Nut Co.
Mr. Norkus
365 EAST ILLINOIS
2-ras elevatorius, 3 aukštas.
Jeigu dabar dirbate karinį darbą—tai neatsišaukite.

Reikalinga

VAIKINU, VYRU, MOTERŲ, IR MERGINŲ.

Dirbti dalį laiko, kurie gali dirbti nuo 8 ryto iki 12 dienos arba nuo 12:30 iki 4:30 popiet.
LENGVAS DIRBTUVĖS DARBAS.
GERA MOKESTIS
PRADŽIOJ.
3217 WEST 47th PLACE.

SHORT ORDER VIRĖJO. Gold's Restaurant, 810 Roosevelt Road.

Pirkite tose krautuvėse, kurios garsinasi "NAUJIENOSE"

HELP WANTED—MALE
Darbininkų Reikia

REIKIA BUČERIŲ IR DARBININKŲ
KARINĖ MAISTO ĮMONĖ
AUKŠČIAUSIA MOKESTIS PRAMONĖJE.
Nereikia mokėtis unijos duoklių.
SENIORITETO TEISĖS.
GARANTUOTA DARBO SAVAITĖ
APMOKĖTOS ATOSTOGOS PO 1 METŲ TARNYBOS.
HOSPITALIZACIJA.
GYVYBĖS IR LIGOJE APDRAUDA
UŽ RYŽTINGUMĄ KARO BONŲ DOVANOS.
Šalia Stock Yardų.
Gera ransportacija.
AGAR PACKING AND PROVISION CORP.
4057 SO. UNION AVE.
arba Employment Office.
1236 MILWAUKEE AVE.

•—FREIGHT
•—HANDLERS
•—LOADERS
•—TRUCKERS
•—CHECKERS.
25 VYRŲ REIKIA TUOJAUS
Dienų arba naktų darbas.
BUTINA INDUSTRIJA.
PASTOVUS DARBAI.
Matykite MR. FRALEY.
LIBERTY TRUCKING CO.
1401 Fulton St.

VYRŲ IR VAIKINŲ
Bukite Patriotiški!

ŠTAI KUR JUMS DARBAS!
Sveikatos patikrinimo nereikia.
AMŽIUS NEAPRIBOTAS.
GERA MOKESTIS.
Bendras Dirbtuvės Darbas.
100% Karinė Dirbtuvė
ATEIKITE ŠIANDIEN.
GITS BROS. MFG. CO.
1846 S. Kilbourn Ave.

Reikia Senesnių
V Y R Ų

pakavimas, shipping ir window display darbas. Patyrimo nereikia, bet turi mokėti rašyti, kad butu galima perskaitytis raštą. Nuolat darbai.

45 VALANDŲ SAVAITĖ.
Pašaukite MR. SOELLNER.
CANAL 8800
—po 8:30 ryto.

SHADE MEN

Patyrusių prie venetian blinds ir uždangų darbininku. Paimti užsakymus ir sudėti; gerai turėti savo automobilį, bet nebutinai.

$160.00 į mėnesį
IR KOMIŠENAS.

Rašykite dėl pilnų smulkmenų pirmame savo laiške.
CONFINDENTIAL.
Naujienos, Box 2749, 1739 So. Halsted Street.

REIKIA VYRŲ

DIRBTUVĖS DARBAS.
40 valandu savaitė. Laikas ir pusė už viršlaikį. Pastovus darbas.

Johnstone Electric Co.
522 SO. CLINTON.

MAŠINŲ OPERUOTOJŲ, patyrimo nereikia. Išmokysime jus. 2911 South Wabash Avenue.

CABINET MAKERS
LAIKAS IR PUSĖ
UŽ VIRŠLAIKĮ
GULBRANSEN CO.
816 N. KEDZIE AVE.

VAIKINŲ IR VYRŲ

Bendras Dirbtuvės Darbas.
AUKŠTA MOKESTIS
Atsišaukite — 4-tas aukštas.
PROTECTION PRODUCTS CO.
615 N. ABERDEEN.

MALIAVOTOJŲ, Unija; mes mokame premium skalę už swing stage darbą. Murray Bros., 1414 S. Michigan Ave.

VAIKINO, 16 arba senesnio, laisvo nuo kariuomenės. Lengvas dirbtuvės darbas. Pilną laiką arba tik dalį. Atsišaukite, 325 W .Monroe, 3 aukštas.

REIKIA KRIAUČIAUS mažoje šapoje, busheling ir prosinti. Nuolat darbas. 1600 Montrose Ave.

HELP WANTED—MALE
Darbininkų Reikia

V Y R Ų

PATYRUSIŲ ARBA NEPATYRUSIŲ.
NUOLAT DARBAS.
GERA MOKESTIS
MĖNESINIAI BONUS'AI.

SHOTWELL CANDY CO.
3501 Potomac

Reikia
DŽENITORIŲ

DIENŲ ARBA NAKTŲ DARBAS.

Nuolat darbai. Pilnos arba trumpos valandos. Sekmadienį laisvi. Uniformos parupintos. Pirkiniams privilegija gauti nuolaidą. Apmokėtos atostogos. Atsišaukite Employment Office, 11-tas aukštas nuo Wabash.

MANDEL BROTHERS
State ir Madison.

GERI DARBAI

VYRAMS TARPE
17 IR 65 METŲ.

Patyrimo nereikia.

BUTINA INDUSTRIJA.

Mokame už šventadienius.
DAUG VIRŠLAIKIO.
Uniformos parupintos. Dykai gyvybės, nelaimių ir ligoninės apdrauda.

MATYKITE MR. BATZEL
1017 Washington Blvd.

BUS BOYS
NUOLAT DARBAS. GERA MOKESTIS. MALONIOS DARBO SALYGOS.
Atsišaukit Timekeepers' Office.
EDGEWATER BEACH HOTEL
5349 SHERIDAN ROAD.

REIKIA KRIAUČIŲ

Pamušalo siuvėjų, coats stitchers, tape sewers, shop trimmers. 330 S. Franklin. 7-tas aukštas.

REIKIA BATSIUVIŲ

Hand lasters, nuolat darbas. Gera mokestis. M. Larson, 369 W. Madison St.

SPAUSTUVĖS PAGELBININKŲ. Patvrimo nereikia. 18 iki 40 metų; nuolat. The Leonard Davis Co., 1250 West Van Buren.

SPRAYERS, nuolat darbas su gera pokarine proga. Gera mokestis.
American Wood Carving Co.,
2337 So. Greenview Ave.

DARBININKŲ
prie lentu vežimo.
56 VALANDU SAVAITĖ.
Rembrandt Lamp Corp.
259 East Erie Street.

KRIAUČIAUS IR bushelman į Southside vyrų drabužių krautuve. Nuolat darbas; gera mokestis; puikiausios darbo salvgos. Raymond Levine, 340 Kensington Avenue, PULlman 3947.

REIKIA PORTERIO porai valandų į dieną. 6810 S. Western Ave.

FINIŠERIO ARBA kriaučiaus dėl pataisymų darbo, nuolat darbas ir gera mokestis. 847 East 55th St.

RAKANDU KRAUSTYTOJAI
atsišaukite
2227 MIWAUKEE AVE.
kaip 7:30 v. ryto, pasiruoše darbui, arba pašaukite HUMboldt 1027

VYRU KAIPO popieros darbininkų, presmanų pagelbininku. Turi buti sveiki, stiprus. Gera valandų mokestis. Laikas ir pusė už viršlaiki. Geriausia proga išmokti spaustuvės darbo. Atsišaukite i Mr. Koessler, Transo Envelope Co., 3542 N. Kimball.

SHIPPING CLERK, patyrimo nereikia. Proga geram darbininkui.
CHICAGO ALBUM CO.,
503 South Jefferson.

INDU PLOVĖJO, patyrusio, reikia tuojaus. $30.00 į savaitę ir valgis. Rex Restaurant, 5966 West Chicago.

REIKALINGAS SENYVAS žmogus dirbti dženitoriaus darbą. Buti naktimis grosernėi ir meat market. 2101 Roosevelt Rd., Tel. CANAL 5630.

FAUNDRĖS PAGELBININKŲ
IR DARBININKU
Capital Brass and Aluminum Foundry Company.
2700 N. Campbell Ave.

Vertical Pressman
PATYRUSIO SHIPPING CLERK
VYRO KAIPO PASIUNTINIO.
Shipping room pagelbininko. Gera mokestis. Pastovus darbas.
J. J. COLLINS SONS, INC.
1315 W. Congress. 7-tas aukštas.

HELP WANTED—MALE
Darbininkų Reikia

VYRAI
GAUS
$31.20
Į Savaitę
KOL MOKYSIS
Dirbdami
KARINĮ DARBĄ
Mes jus išmokysime—
AN ASSEMBLER
A POLISHER
DARBO.

PO 30 DIENŲ
$36.40 iki $41.60
48 Valandų Savaitė
Apmokėtos Atostogos
Patys pasirinksite sau valandas.

MOJONNIER BROS. CO.
4601 West Ohio Street
4600 West—600 North, arti Chicago Avenue, Cicero Avenue, Lake Street karų ir Lake Street 'L"

FAUNDRĖS
DARBININKŲ
Mes galime naudoti kelioliką vyrų.

Pilno laiko darbas.
GERA MOKESTIS

100% Karinis Darbas

2742 W. 36th PLACE

Employment Office atidaras nuo 8 ryto iki 5 popiet.
Šeštadienį iki 12 dienos.

GORDON FEEDERS
Patyrusių arba pradinių.
THE TODD COMPANY.
727 S. DEARBORN.

SHEET METAL MECHANIKU. 2310 Lincoln Ave., tel. LINcoln 4512

GRINDERS ir LATHE operuotojų mažoj apsigynimo įmonėje. Ligoninės, gyvybės, ir nelaimiu apdrauda dykai. 2650 MONTROSE.

STEEL METAL MECHANIKO ir pagelbininkų; 119 East 55th S. MIDway 2960.

VAIKINU MOKYTIS wholesale paint and glass biznio, dirbant musu kompanijos krautuvėje. Matykite Mr. Mooney, 659 W. Washington St.

H a n d y m a n
Nuolat, pastovus darbas, dienomis; gera mokestis blaiviam, darbščiam vyrui. 40 valandų savaitė, daug viršlaikio.
PONTIAC
812 W. VAN BUREN.

Night Man ir Porterio
Nuolat; pastovus darbas, naktimis; gera mokestis blaiviam, darbščiam vyrui. 40 valandų savaitė. Daug viršlaikio.
PONTIAC
812 W. VAN BUREN.

Galinčių Dirbti Vyrų

dėl insuliacijos išdirbystės darbo; patyrimo nereikia.

70c. į valandą. Kreipkitės

2715 Irving Park Road

Reikia Sargų
$30.00 į savaitę už 6 naktis. Nuolat darbas. 209 W. Jackson.

OFF-SET PRESS'O pagelbininko. patyrimo nereikia. Stromberg Allen and Co., 430 South Clark St.

VYRŲ VIRŠ 50 METU
Patyrusių, pakuoti, užkalinėti: nuolat darbas. GENERAL MOVERS, 2433 W. 14th St.

FOR RENT—IN GENERAL
Rendai—Bendrai

7 KAMBARIU FLATAS rendai. Galima padaryti krautuvę arba gyvenimui kambarius. Karštu vandeniu šildomas. 557 W. 14 St.

RENDON 4 KAMBARIŲ flatas, naujai dekoruotas, su maudyne, renda $16. 3603 So. Union Ave.

REAL ESTATE—FOR SALE
Namai Žemė—Pardavimui

TIKĖSIT AR NE!
Jus galite nupirkti už kainą tik $9700, gražų kampinį 2 aukštų murinį su beismentu namą, Chicagoje, arti Western Electric. 5 ir 5 kambarių. Karštu vandeniu šildomas. O taipgi 1 kambarys su maudyne beismente. Uždaryti porčiai. Insuliuotas naujas stogas. Namas naujai tuckpointed. 2 karų garažas. Labai gera transportacija. Greita nuosavybė 1-mam flate. $2000 įmokėti. Nepasivėlinkit!
JOHN O. SYKORA
2411 S. 59nd Ave.
Tel. CICERO 453.

MARQUETTE PARK
Parsiduoda dviflatis, po 6 kamabrius, abudu flatai apšildomi, geriausiame stovyje, bungalow stogas, 2 karu garažas $11.650
Kitas dviflatis, po 5 kambarius, abudu flatai apšildomi, 2 karu garažas, kaina $10,500
Dviflatis, medinis, pirmas flatas karštu vandeniu šildomas, antras flatas pečium šildomas; platus lotas, arti gatvėkarių, puikiausiame stovyje. $6,750
Dviflatis, murinis, šildomas karštu vandeniu, gražiausi flatai, jų rendos po $52.50 į mėnesį. 2 karu muro garažas, kaina $10,500
TEISINGAS PATARNAVIMAS
CHARLES URNICH
(URNIKAS)
2500 W. 63rd St. 2 luobs.
Tel. PROSPECT 6025.

KRAUTUVĖ ir flatas pigiai parsiduoda: 4 kambariai, pečium šildomas. WHItehall 6080.

---

6 KAMBARIŲ muro bungalow. 6334 South Troy. Karštu vandeniu šildom. Uždaryti porčiai. Didelis 2 karu garažas. Geroj apylinkėj. Savininkas bus tenai ketvirtadienį arba pašaukite jį PROspect 4860. Dabar tuščias ir perdėm išdekoruotas. Tinkamas depozitas suteiks pirkėjui teisę kraustytis tuojaus.

FARMS FOR SALE
Ukiai Pardavimui

160 AKRU, pagerinta farmos žemė. Akmeninis kelias, 4½ myliosi Gibson City, prieinama elektrika. L. Jeane Thomas. Gibson City, Ill.

I n d i a n a
400 AKRU, juodi galvijai. grudu farma. Geri pagerinimai. Pulaski County, Indiana. Adresas J. E. Ryden, Medaryville, Ind.

BUSINESS SERVICE
Biznio Patarnavimas

PATAISOME FURNASUS ir išvalome. Dykai apskaičiavimas. Air Conditioning Furnace Co., 3748 N. Cicero Ave., PALisade 2427.

FURNITURE-FIXTURE FOR-SALE
Rakandai ir Įtaisai Pardavimui

PORTABLE SMOKEHOUSE
(Kilojama Rukykla)
Parsiduoda, taipgi kombinacijos geso ir anglių pečiukas. Patogus, gražus "easy" krėslas. Prieinamai.
MANsfield 8443.

PARSIDUODA REFRIGERATORIUS, kaip naujas. 6825 S. Western Avenue.

LITHUANIANS
THEY ARE 900,000 STRONG OVER HERE
Are They Eating Food, Wearing Clothes, or Hats or Shoes Made or Sold by YOU?
TALK TO THEM THROUGH THE
NAUJIENOS
THE LITHUANIAN DAILY NEWS
Tel. CANal 8500
1739 S. Halsted St., Chicago, Ill.

AR JIESKAI DARBO?
SKAITYK KASDIEN
NAUJIENAS
IR TEMYK SKILTIS
"REIKIA DARBININKŲ"
Lietuviai taipgi perka ir parduoda ir progas sužino tiktai per
NAUJIENAS
Tel. CANal 8500
1739 S. Halsted St., Chicago, Ill.

MOTERŲ VALYTOJŲ
UNION STATION BUILDING
OFISUOSE

Jųs galite atlikti savo užduotį pagelbėdamos šioj industrijoj dirbti butiną transportacijos sistemoj darbą.

AMŽIUS NUO 18 IKI 50 METŲ

NEPAPRASTAI GERA MOKESTIS!

Pastovus Darbas Dabar ir po Karo.

PILNĄ ARBA DALĮ LAIKO DARBAS

PAKĖLIMAS PO 6 MĖNESIŲ.
Puikiausios Darbo Sąlygos.

EMPLOYMENT OFFICE
CHICAGO UNION STATION
516 WEST JACKSON BLVD.