The First and Greatest Lithuanian Daily in America
NAUJIENOS
THE LITHUANIAN DAILY NEWS
PUBLISHED BY THE LITHUANIAN NEWS PUB. CO., INC.
1739 South Halsted Street, Chicago, Illinois
Phone CANal 8500
Pirmas ir Didžiausias Lietuvių Dienraštis Amerikoje

NAUJIENOS
THE LITHUANIAN DAILY NEWS
Entered as second-class matter March 7, 1914 at the Post Office at Chicago, Ill., under the Act of March 3, 1879

The First and Greatest Lithuanian Daily in America
NAUJIENOS
THE LITHUANIAN DAILY NEWS
PUBLISHED BY THE LITHUANIAN NEWS PUB. CO., INC.
1739 South Halsted Street, Chicago, Illinois
Phone CANal 8500
Pirmas ir Didžiausias Lietuvių Dienraštis Amerikoje

VOL XXX | Kaina 3c | Chicago, Ill., Šeštadienis, Spalių-October 2 d., 1943 | No. 232

AMERIKOS KARIUOMENĖ UŽĖMĖ NAPOLI

Aviacija puola į Romą bėgančius nacius

Salerno-Napolio fronte žuvo geriausios nacių divizijos

SĄJ. ŠTABAS Š. AFRIKOJ, spal. 1 d. — Gen. Clark vadovaujama penktoji armija užėmė Napolį, šiandien paskelbė gen. Eisenhower. Oficialus pranešimas tiksliai nepasako kada šis didelės pietų Italijos miestas pateko sąjungininkams.

Napolio srityje kelias dienas ėjo labai smarkios kovos, bet kai Amerikos ir britų kariuomenė įsiveržė į miestą, tai vokiečių jame nerado. Naciai išsprogdino uostą, padegė didesnius namus, išgriovė dirbtuves ir pasitraukė į šiaurę.

Pakelėse paliktos vokiečių minos neleido Amerikos ir britų tankams žengti pirmyn norimu greičiu. Sąjungininkai, tačiau, prasiveržė Avellino srityje ir puola iš Napolio bėgančius vokiečių likučius.

Išaiškinta, kad Napolio frontuose vokiečiai turėjo penkias divizijas. Geriausi vokiečių kareiviai žuvo Salerno ir Napolio frontuose, tvirtina nelaisvėn patekę naciai. Kovų metu tapo sudaužyti naujausi nacių tankai, išnaikinta karo medžiaga ir užmušta labai daug kareivių.

Ne tiktai sąjungininkų artilerija, bet ir aviacija labai vykusiai apšaudo Romos sritin bėgančius nacių dalinius.

Gen. Clark šį rytą asmeniškai inspektavo Amerikos ir britų divizijas, kurios pirmos įžengė į Napolį. Manoma, kad vokiečiai bandys įsistiprinti netoli Romos, nes ten yra kelios strateginės kalnų virtinės.

Sąjungininkai dabar kontroliuoja ne tiktai Napolio uostą, bet ir jo srityj esančius aerodromus. Uostą vokiečiai smarkiai apgriovė, bet Amerikos inžinieriai tikisi greitai jį išvalyti ir naudoti karo tikslams.

Gen. Eisenhower pirmomis invazijos dienomis galvojo apie Napolio uostą. Jis yra didelis, tinka sunkiems karo pabuklams iškelti. Sąjungininkams teko 23 dienas kovoti, kol užėmė šį svarbų strateginį centrą.

Gen. Montgomery kariuomenė Adriatikos pakraščiais veržiasi į šiaurę. Amerikos ir britų aviacija išmetė bombų Piano, Amorisi ir Castelvenre srityse. Sąjungininkai sugriovė didelį Ausonijos tiltą.

Lietuvoje Vokiečiai Mobilizuoja Vaikus

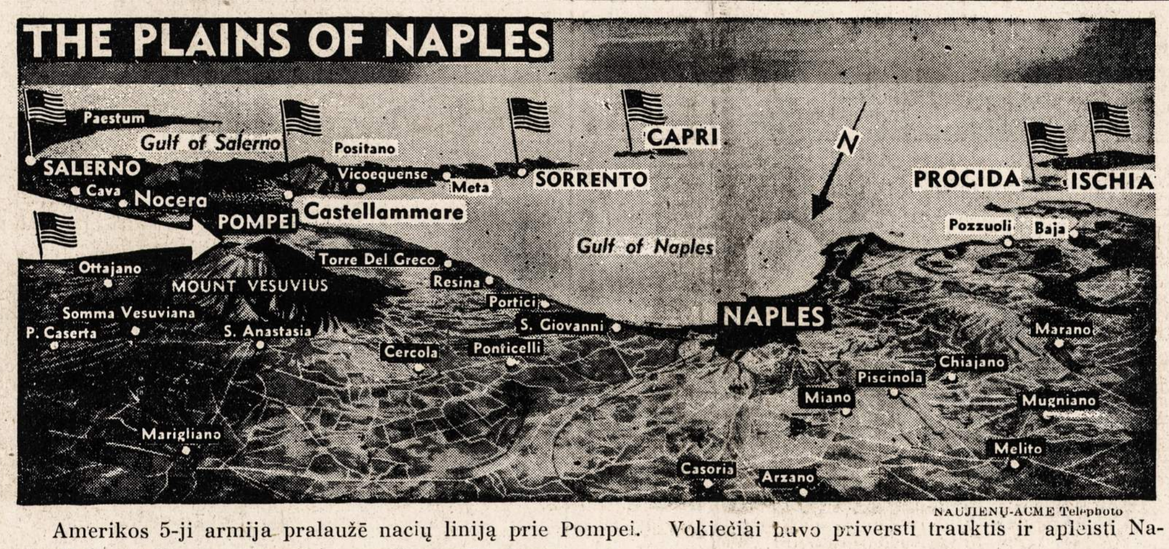

NAUJIENŲ-ACME Telephoto

Amerikos 5-ji armija pralaužė nacių liniją prie Pompei. Vokiečiai buvo priversti trauktis ir apleisti Napolį. Balta strėla rodo Amerkos armijos atakų kryptį.

OKUPACINĖ VALDŽIA VEŽA VOKIETIJON VISĄ SVEIKĄ LIETUVOS JAUNIMĄ

Vokietijon siunčiami ne tiktai 16 metų berniukai, bet ir jaunos mergaitės

NEW YORK, N. Y., spalių 1 d. — Okupacinė vokiečių valdžia visoje Lietuvoje pradėjo šaukti prievartos darbams 16 ir 17 metų amžiaus berniukus ir mergaites. Šį pranešimą paskelbė Transatlantinė Vokietijos Žinių agentura. Amerikoje jį užregistravo Karo Informacijos Įstaiga (OWI), kuri akyliai seka visus "ašies" radijo pranešimus.

Pradžioje vokiečiai norėjo sudaryti kelias divizijas iš lietuvių, kurias butų norėję siųsti į frontą. Bet kai pamatė didelį Lietuvos gyventojų pasipriešinimą karo tarnybai, tai pradėjo juos mobilizuoti prievartos darbams. Pirmiausia įvedė darbo prievolę pačioje Lietuvoje, o vėliau pradėjo žmones siųsti į pačią Vokietiją.

Okupacinė vokiečių valdžia pradžioje šaukė tarnybinio amžiaus vyrus vienų metų darbo tarnybon.

Vėliau gaudė gimnazijų mokinius ir studentus; kai studentijoj stiprėjo pasipriešinimas vokiečiams, tai naciai uždarė abu Lietuvos universitetus.

Paskutiniais mėnesiais vyrų skaičius Lietuvoje tiek sumažėjo, jog dabar naciai jau varo prievartos darbams 16 ir 17 metų amžiaus abiejų lyčių jaunimą.

ITALAI PUOLĖ IŠ NAPOLIO BĖGANČIUS VOKIEČIŲ KARIUOMENĖS LIKUČIUS

Sąjungininkų karo jėgos pasiryžusios išlaisvinti Romą, sako Rooseveltas

BERNAS, Šveicarija, spal. 1 d. — Paskutiniu momentu Napolio gyventojai pradėjo pulti bėgančius vokiečių kariuomenės likučius, sako atėjusios žinios.

Napolio gyventojai nepaklausė vokiečių patarimų ir neatsuko ginklų prieš tikruosius Italijos priešus, skelbia nacių kontroliuojamas Romos radijas.

Vokiečiai kelis kartus patarė italams "susiprasti", jeigu nori išsaugoti nesugriautą miestą, bet italai nekreipė dėmesio į jų patarimus, skundžiasi naciai.

Sąjungininkai nori išlaisvinti Romą

WASHINGTON, D. C., spalių 1 d. — Sąjungininkų karo jėgų tikslas yra išlaisvinti Romą, Vatikaną ir popiežių, šiandien laikraštininkams pareiškė prezidentas Rooseveltas.

Spaudos konferencijoj jis pasakė, kad nesenai gavęs žinią iš gen. Eisenhowerio apie Napolio užėmimą.

Prezidentas nemano, kad vokiečiai galėsią stipriai pasipriešinti prieš Romą. Amerikos ir britų karo jėgos dės pastangas daryti galimai mažiau nuostolių Italijos sostinei, sako prezidentas.

Pačioj Romoj italai puola nacius

BERNAS, Šveicarija, spal. 1 d. — Pačioje Romoje italai kasdien vis atkakliau puola vokiečių kareivius, sako atėjusios žinios.

Tie užpuolimai paskutiniu metu tiek padažnėjo, kad vakare vokiečių kareiviai nedrįsta išeiti iš kareivinių.

Vokiečių radijas skelbia esą Romoj, kaip ir Napolyje, jiems ramumo neduoda komunistai. Komunistais naciai vadina visus tuos italus, kurie kovoja prieš fašizmą.

—Ateityje Dniepras bus ta naturalia linija, kuri skirs vokiečių ir sovietų armijas, pareiškė Hitleris.

JAPONAI STENGIASI EVAKUOTI SAVO KAREIVIUS IŠ KOLOMBANGARA SALOS

300 Danijos žydų laiveliais atbėgo į Švediją prieglaudos ieškoti

SĄJ. ŠTABAS PACIFIKE, spal. 1 d. — Japonai deda pastangas evakuoti Kolombangara saloje užsilikusius kareivius, skelbia štabas.

Paskutiniu metu sąjungininkų artilerija ir aviacija be pertraukos naikina šioje saloje esančius japonus. Amerikiečiai jau okupavo visas aplinkines salas.

Choiseul vandenyse amerikiečiai nuskandino dvi japonų baržas su karo medžiaga.

Danijos žydai bėga Švedijon

ŠTOCKHOLMAS, Švedija, spal. 1 d. — 300 Danijos žydų mažais laiveliais šiandien pasiekė Švedijos pakraščius.

Atbėgėliai tvirtina, kad paskutiniu metu nacių policija pradėjo Danijos žydų areštus. Hitleris jau gegužio mėn. norėjo suimti Danijos žydus, bet karalius ir Danijos valdžia tada griežtai pasipriešino.

Vokiečiai konfiskavo daugumą laivelių, bet žydai, danų padedami, vis dėlto sugebėjo perplaukti per jurą.

Didelės kovos Kievo srityje

LONDONAS, spal. 1 d. — Kievo sritin sutraukta daug aviacijos, artilerijos ir pėstininkų, sako Maskvos pranešimai. Jau kelinta diena eina labai smarkios kovos, kurios gali nuspręsti viso Dniepro žemupio likimą.

Vokiečiai gerai įsistiprinę dešiniajame Dniepro krante. Rusai apšaudo nacius iš kairiojo kranto.

Vokiečiai sako, kad Melitopolio srityje taip pat eina kraujingos kovos.

Rumunai, vengrai nenori karo

STAMBULAS, Turkija, sp. 1 d. — Rumunijos ir Vengrijos karo vadovybės paskutiniu metu deda pastangas parodyti savo palankumą sąjungininkams.

Vengrija atšaukė visą kariuomenę iš sovietų frontų. Vengrai pabrėžia, kad jos kariuomenė niekad nekovojo prieš amerikiečius arba anglus.

Rumunai pasakoja, kad "ašis" juos privertė stoti karan, krašto dauguma karo nenorėjusi.

Rengiasi pripažinti Badoglio valdžią

WASHINGTON, D. C., spal. 1 d. — Tvirtinama, kad netrukus sąjungininkai pripažinsią marš. Badoglio valdžią ir karalių Viktorą Emanuelį.

Vakar gen. Eisenhower tarėsi su pačiu Badgolio karo vedimo reikalais.

Sąjungininkai nori gauti iš italų galimai didesnę paramą kovoje prieš vokiečius.

—Carlo Sforza tikisi netrukus išvažiuoti į Italiją.

Švedai suvaržė nacių transportą

ŠTOCKHOLMAS, Švedija, spal. 1 d. — Švedijos valdžia šiandien uždraudė naudoti josios geležinkelių tinklą gazolino pervežimui, paskelbė užsienio reikalų ministerija.

Norvegijoj ir Suomijoj esančią kariuomenę naciai galės aprupinti gazolinu tiktai juros keliais.

ORAS

Vėsus.

Saulė teka — 6:49; leidžiasi — 6:31.

Salerno kovos buvo kraujingos

NEW YORK, N. Y., spal. 1 d. — Salernos kovos buvo labai kraujingos, pareiškė majoras Frank C. Grismer, kuris dalyvavo Salerno mušyje.

Didieji vokiečių tankai prasiveržė pro sąjungininkų linijas, pasiekė juros pakraščius ir kulkosvaidžiais apšaudė iškeltus kareivius. Nacių tankai išnaikino iškeltus sąjungininkų mažus tankus, automobilius ir kitokius karo pabuklus.

Nacių tankai laisvai važinėjo sąjungininkų eilėse. Sekančią naktį sąjungininkai iškėlė daugiau kareivių. Atplaukę karo laivai savo kanuolėmis gynė krantan iškeltus kareivius nuo nacių.

Maskvos quislingas atsako suomiam

STOCKHOLMAS, Švedija, sp. 1 d. (ONA) — Maskvos radijas vakar pakartojo sovietų spaudoje atspausdintą Otto Kuusinen straipsnį apie karą su Suomija.

Manoma, jog tai buvo Maskvos atsakymas į socialdemokratų lyderio Tannerio kalbą, kurioje jis reikalavo iš Maskvos garantijų Suomijos sienoms. Kremlius tyli kaip sfinksas, kai kalba eina apie garantijas, pasakė Tanner.

Kuusineno straipsnyje Suomijos demokratija koliojama bolševikiško leksikono žodžiais.

Nuskandintas Kanados destrojeris

OTTAWA, Can., sp. 1 d. — Kanados destrojeris "St. Croix" Atlantike buvo torpeduotas ir nuskandintas, pareiškė Kanados laivyno ministeris MacDonald.

Iš 146 žmonių įgulos išgelbėtas tiktai vienas jureivis.

Kanados destrojeris lydėjo sąjungininkų kanvojų per Atlantiką. Paskutiniu metu nacių narlaiviai vėl pradėjo pulti.

— Britai su vokiečiais rengiasi pasikeisti sužeistaisiais.

— Sprogo bomba prancuzų premjero Lavalio laikraščio dirbtuvėj.

E. Cox pasitraukė iš komiteto

WASHINGTON, D. C., spal. 1 d. — Atstovas Eugene Cox, kuris pirmininkavo atstovų rūmų specialiam investigacijos komitetui, šiandien atsistatydino iš pirmininko pareigų ir pasitraukė iš komiteto.

Komiteto narys Warren Magnuson pareiškė, kad E. Cox labai vienašališkai vedė investigacijos darbus.

Komitetas tyrinėjo valdžios susisiekimo komisiją, kuri tvirtina esą Cox gavęs 2,500 dolerių iš vienos radijo bendrovės.

Karui pasibaigus darbai nesumažės

NEW YORK, N. Y., spal. 1 d. — Didelė Amerikos pramonininkų dauguma apskaičiuoja, kad karui pasibaigus krašte darbai nesumažės.

Dirbtuvės negamins ginklų, bet jos turės tiek daug įvairių užsakymų iš užsienio, jog darbas beveik nesustos.

Kai kurie pramonininkai pranašauja, jog karui pasibaigus Amerikoj prasidės gerbuvio metai, išsivystys naujos pramonės šakos.

ŠIOS DIENOS KARO VEIKSMAI

ITALIJOJ: Amerikiečiai užėmė Napolio ir Avellino. Britai žengia pirmyn Adriatikos pakraščiais.

RUSIJOJ: Melitopolio ir Kievo frontuose eina didelės kovos. Rusai laimėjo kelias pozicijas Smolensko fronte.

PACIFIKE: Nuskandino dvi japonų baržas Salomonų salose. Japonai deda pastangas evakuoti Kolombangarą. Australiečiams lieka tiktai pusė mylios iki Finšhafeno.

Karo laivai pro Gibraltarą

MADRIDAS, Ispanija, spal. 1 d. — Skaitlingas sąjungininkų kanvojus, karo laivų lydimas, šiandien iš Viduržemių juros išplaukė į Atlantiką. Gibraltare yra keli sąjungininkų lėktuvnešiai.

—Prezidentas Rooseveltas paskyrė Averell Harrimaną J. A. Amerikos Valstybių ambasadorium Maskvon. Harriman vyks kartu su sekr. Hull į trijų valstybių ministerių konferenciją.

Vėliausios Naujienos

— Amerikos lakunai užpuolė japonų kanvojų Bougainvlile salos vandenyse ir nuskandino tris priešo laivus.

— Italijos gyventojai labai džiaugsmingai sutiko Napolin žygiuojančią sąjungininkų kariuomenę.

— Amerikos narai jau pradėjo darbus Napolio uoste. Sąjungininkų karo ir transporto laivai už kelių dienų galės naudoti Napolio uostą.

— Amerikos skraidančios tvirtovės vakar bombardavo Miuncheną ir Vienos priemiestį Neustadt. Vienas Amerikos lėktuvas buvo numuštas Šveicarijoj.

— Berlyno radijo stotys nutraukė žinių perdavimą. Manoma, jog sąjungininkai bombardavo Vokietijos karo pramonės centrus.

— Vokiečių narlaiviai nuskandino 10 sąjungininkų transporto laivų. Kova tęsėsi 10 dienų. Nuskandinti du nacių narlaiviai, 6 sužeisti. Naciai vartoja labai stiprias torpedas. Kanvojus plaukė iš rytų į vakarus.

AR NORITE RAMYBĖS?

Jeigu taip, tai lankykime savo draugijų susirinkimus reguliariai.

Spalio 3 dieną Keistučio Pašalpos Klūbas turės susirinkimą, kaip visuomet, punktualiai 1-mą valandą po pietų.

Nariai, jei norime laike tarimų turėti ramybę; jeigu mums rupi Klubo gerovė ir jo iždas, į kurį mokame ir iš kurio laike ligos gauname pašalpą, tai budėkime, kad komunistiškas parazitas neiščiulptų jo visai.

Komunistas, kaip toji erkė, kuri įsisiurbia į kuną, jeigu jos su visa galva neištrauksi, vėl atauga ir punta, misdamas svetimu kunu. Tie erkės komunistai taippat čiulpia iš mūsų Keistučio kuno sultis. Apsidengę patriotinėmis skraistėmis, jie meluoja, veidmainiauja, kad tik daugiau pasėkčių sau gautų.

Praėjusiame mėnesiniame Keistučio Klubo susirinkime jie sukėlė tikrą lermą, šmeiždami patriotus narius. Aleksiunas vadovavo sukvailintiems sekėjams, o tie kėlė lermą, neduodami kalbėti susirinkime.

Ko komunistai duko — jų tikslas aiškus. Mat, jie negali lietuviams dovanoti už buvusią A.L.T. konferenciją rugsėjo 2-3 dd. Pittsburghe. Keršydamas Klubui, susirinko visas spiečius iš poros tuzinų komunistėlių. Dar sako, kurie faktinai pažino, kad buvę ir nenarių suorganizuota didesniam triukšmui suketi, kai nutarimai eina.

Lietuviškiems ruskeliams "ne košer", kad lietuviai drįsta reikalauti laisvės ir nepalankiai žiuri į Staliną, kuris nagus iškėtęs tyko Lietuvą praryti.

Ateinantį sekmadienį atstovai išduos raportą iš buvusios konferencijos. Nariai skaitlingai susirinkite, kad neduoti progos raudoniems siautėti ir pilti srutus ant patriotų galvų.

Jeigu mes leidžiame tiems Maskvos pastumdėliams žeminti save, tai leidžiame jiems palaipsniui naikinti klubo iždą, kuris mūsų pačių yra sudėtas. Iš kur tad mes imsime pašalpą, patys susirgę? Taigi budėkime, jei norime klubui gerovės. Gerovė bus, jeigu mes turėsime kantrybės pasėdėti kol pasibaigs nutarimai ir atlikti svarbesni reikalai.

— Klubietis.

SAVAITRAŠTIS

"ARGENTINOS LIETUVIŲ BALSAS"

U. S. A. metams kainuoja Pusantro Dolerio

Galima išsirašyti per "Naujienas" arba tiesioginiai, adresuojant:

"A. L. Balsas"

Casilla de Correo 303,

Buenos Aires, Argentina

AR ŽINOTE KĄ RAŠO "KELEIVIS"

AR ŽINOTE, kodėl vieni jį giria, kiti keikia, bet visi mėgsta jį skaityti?

Net kunigai pasislėpę jį studijuoja, nors savo parapijonims draudžia jį į rankas paimti.

"KELEIVĮ" žmonės mėgsta dėl to, kad jis niekam nepataikauja ir nesibijo teisybę skelbti.

Žmonių mulkintojus ir apgavikus jisai lupa be jokio pasigailėjimo.

Be to, jame rasi visokių patarimų, pamokinimų, gražių eilių, įdomių paveikslų ir žinių iš viso pasaulio.

Kainuoja tik $2.50 metams.

Adresas toks:

"KELEIVIS"

636 Broadway

SO. BOSTON, MASS.

Iš Politikos Lauko

—v—

CICERO. — Cicero lietuviai jau ne juokais yra susiinteresavę politikos reikalais. Kiek anksčiau laikraščiuose buvo minėta, kad Cicero Lietuvių Improvement Pol. Klubas išrinko komitetą politikos reikalais veikti. Matyti, komitetas nesnaudžia.

Pasitaręs, pradėjo atsiklausti tuo reikalu vietinių organizacijų ir išsiuntinėjo kvietimus į organizacijas, kad jos imtų dalyvumą ateinantį pavasarį rinkimuose, ir kad bendrai veikdami išrinktumėm lietuvį į miestelio valdžią.

Girdėti, klubo komitetas jau susilaukė iš stambių vietos organizacijų pritarimo tuo reikalu. Butent, Raudonos Rožės Klubas išrinko 3 atstovus. Draugystė Lietuvos Kareivių irgi išrinko tris atstovus, ir yra numatoma, kad kitos organizacijos tą patį padarys, kurios vėliau turės susirinkimus, ar yra atidėjusios šį klausimą sekamam savo susirinkimui apsvarstyti.

Kaip ten nebutų, o vietos lietuviai turi visomis savo jėgomis sekamuose rinkimuose pasistengti lietuvį išrinkti į miestelio valdžią, nežiurint kokios partijos tikietu. Jau mes turime savo kolonijoj tinkamų kandidatų.

Kitaip mes savo kolonijos tinkamai negalėsime sutvarkyti, kai kitataučiai ją globos. Taigi visi, kas gyvas, tiesioginis ar dalinis taksų mokėtojas, katriems patinka šioje kolonijoje gyventi, pasidarbuokime sutartinai ir savo tikslą atsieksime. Išrinksime lietuvį, kuris mus atjaus ir su mumis darbuosis.—*Pilietis.*

—v—

— Vakar posėdžiavo Pacifiko karo taryba. Ji susirinko Baltuose Rumuose.

S. L. A.

Susivienijimas Lietuvių Amerikoje yra didžiausia lietuvių organizacija. Tai lietuvių apdraudos tvirtovė Amerikoje. Tai lietuvių brolybės fraternalė organizacija. SLA trokšta dar daugiau gerų lietuvių suvienyti broliškais ryšiais vienon didelėn ir gražion šeimynon. Dabar eina SLA. Pažangos Vajus naujiems nariams priimti.

Susivienijimas iš apdraudos nedaro sau pelno, todėl Susivienijime apdrauda yra pigesnė. Bet Susivienijimas teikia lietuviams daugiaus, negu apdraudą. Susivienijimas veikia kulturinėje dirvoje, stiprina lietuvybę Amerikoje ir rupinasi bendrais lietuvių reikalais.

Dabar visose lietuvių kolonijose darbuojasi šimtai SLA. organizatorių. Kai vienas tų organizatorių atsilankys į jusų namus, paklausykite jo patarimo—prisirašykite prie Susivienijimo su visa savo šeimyna.

SUSIVIENIJIMAS LIETUVIŲ AMERIKOJE

307 West 30th Street, New York, N. Y.

Nepaprasta Pramoga

Civic Opera House patalpose spalių 10 d., 3:30 val. po pietų, Larry Adler ir Paul Draper kartu linksmins publiką. Paul Draper yra įžymiausias pasaulio "tap" šokėjas, o Larry Adler gal geriausias harmonistas.

Tik šiomis dienomis Larry Adler grįžo iš Afrikos, kur jis linksmino karius.

Tikietus iš anksto galima gauti pas rengėją Harry Zelzer, kurio ofisas yra Civic Opera House, Room 330.

ENGLISH COLUMN

OLD WORLD DANCERS SWIRL IN SETTING OF SUN FESTIVAL

By **Justin McCarthy**

The free people of America Poles, Russians, Yugoslavs, Hungarians, Serbians, Lithuanians, Czechoslovaks and Irish — danced the gay and colorful dances of Europe in Soldier Field last night.

It was United Nations night at The Chicago Sun's Victory Garden Harvest Festival.

Prior to the evening's festivities in the field itself, visitors had availed themselves of the opportunity to inspect with evident awe the fruits of the harvest of the Chicago area's army of Victory Gardeners.

In the spacious corridors beneath the horseshoe shaped south stands of Soldier Field are assembled nearly 20,000 individual exhibits. Today is the final day of the festival, admission to which is free at all times.

Equipment on Display.

Besides the thousands of amateur displays of flowers, vegetables and home-canned produce, several commercial exhibits, including displays of gardening equipment, enabled spectators to learn just about everything there is to know about what Mother Nature will do with a little help.

But the time had come for the big events of the evening.

Beneath the bright floodlights and a cool, black September sky, group after group of the sons and daughters of a war-ravaged continent took their places on the huge stage to present to the several thousand spectators the living symbol of their native cultures — something that no Nazi tyrant can ever kill.

Long to Be Remembered.

It was an occasion long to be remembered. There as guest of honor and to express his appreciation to the foreign groups "some of whose people have become better Americans than those whose ancestors came here several hundred years ago" was the Vice-President of the United States, Henry A. Wallace.

Somehow it seemed appropriate that the representatives of one of the nations that has suffered most from the crushing might and terror of modern war — little Lithuania — won first prize for the best dancing.

Garbed in authentic Lithuanian costumes which they, themselves, had made, the five couples left little doubt from the start as to which group would dance off with the winning trophy.

Winners Listed.

The Lithuanian Youth Organization sponsored the dances which included the suktinis, the kubilas, the voveraite, the kalvelis, and the blezdingele.

Members of this winning dance group were Mrs. Liucija Zaikis, the team's instructor, and her husband, Pfc. John Zaikis, of 1150 S. Mozart st.; Bernice and Tony Skirius, of 1150 S. Mozart st.; Walter Klemka of 1526 S. 49th ct., Cicero; Ann Petrosius, of 1634 W. 69th st.; Tony Petrokas, of 1526 S. 49th ct., Cicero; Vincent Samoska, of 7144 South Artesian ave.; Antoinette Navikas, of 3448 S. Union ave., and Bernice Motuzas, of 3207 S. Lowe ave. Ray Brazauskas, of 7030 S. Maplewood ave. was the accordionist.

THE CHICAGO SUN, SEPTEMBER 11, 1943.

Išaiškino Gengsterių Nudaigojimą

—v—

Šių metų gegužės 5 dieną buvo nušautas tavernoje adresu 6500 S. May st. Danny Stanton. Paprastiems piliečiams Stantono vardas nieko nereiškė. Bet policijai ir gembleriams jis sakė nemažai. Stanton, mat, bosavo grupę landynių, kurios priima arklių lenktynių betus ir kuriose naktimis eina gembleriavimas — pokeris, black jack, daisų ritimas.

Šitokių landinių savininkai ir vedėjai patys mažai gembleriuoja. Jie pasitenkina gaudami "patus" nuo kiekvieno kostumerių lošimo. Ir tos pajamos buna, nakčiai praėjus, tokios didelės, kad bet kuris biznierius ar profesionalas negali nė svajoti iš savo profesijos ar biznio tokių pelnų turėti. O jeigu tas ar kitas gembleris turi net keletą šitokių vietų, tai jis gauna tikrai dideles pajamas.

Tai tokiame "bizny" buvo Danny Stanton, kai jį nušovė kas ten minėtame aukščiau saliune. Kas jį nušovė?

Valstybės gynėjas Courtney praneša, kad jį nudaigojęs "Sonny Boy" Quirk, tiksliau pasakius, Quirk ir jo pasamdyti galvažudžiai.

Po to, kai Stanton buvo nušautas, Quirk paėmė vadovauti buvusioms Stantono gembleriavimo įstaigoms — viso jų buvo 34 pietinėje Chicagos daly.

Tačiau rugsėjo 18 dieną liko nušautas pats Quirk. Ir vienas galvežudžių šitame akte buvo James Egan, kuris, areštuotas, prisipažino galvažudyste ir įvardijo kitus savo bendrus, kokį ten James Fawcett, tulą Anthony De Lordo, Jerry Johnge ir dar porą.

Quirk buvęs nudaigotas todėl, kad mojosi išstumti iš biznio gemblerį Williamsą. Šis ir užmokėjęs žudeikoms už atliktą darbą. Policija dabar ieško asmenų, kuriuos įtarė Egan.

Sekantis kandidatas kelionei į kapines veikiausia bus James Egan už išplepėjimą gengsterių paslapčių. Nebent kalėjimas jo gyvenimą pailgins.

—v—

Kudikis Užduso Prieglaudoje

—v—

Dabartiniu laiku daug moterų, jų tarpe motinų jaunų vaikų, dirba karo įmonėse. Kudikius jos palieka prieglaudose, kai neturi kas juos namie prižiurėtų.

Vienos tokios motinos, p-nios Conenello, trijų mėnesių kudikis Jimmy Conenello užduso lopšy prieglaudoje, kurią operuoja Mrs. Pappas adresu 1150 West Huron st. Ta prieglauda buvo prigrusta vaikučių ir neturėjo užtektinai patarnautojų jiems prižiurėti.

Ryšium su šiuo įvykiu Miss Marion Craine išleido motinoms įspėjimą. Ji sako, kad valdžia dabartiniu laiku yra davusi ir dar duoda laisnius namams, kuriuose darbininkių motinų kudikiai laikomi. Tuose laisniuotuose namuose prižiurima, kad butų pildomi bent minimum reikalavimai kudikiams prižiurėti. Ir jeigu motinos turi vaikus palikti prieglaudose laike savo darbo valandų, tai jos privalo pasirinkti valdžios prižiurimas prieglaudas.

—v—

— Iš ilgos pasaulinės kelionės sugrįžę senatoriai reikalauja iš anksto paruošti sutartis dabar statomiems aerodromams naudoti.

MASTER WINDOW SHADE CO.

S. J. Vondrak Tel. Lafayette 4560

LANGAM UŽDANGALUS PADAROM ANT UŽSAKYMO

FIRANKOM LAZDAS ... MES NUMIERUOJAM IR UŽKABINAM

TAVERNOMS, NAMAMS IR MOKYKLOMS VENETIAN BLINDS

1803 WEST 47th STREET (ARTI WOOD ST.)

CASH AND CARRY

Laimėjimui pirkite U. S. Bondsus ir Stampas.

NELAUKITE —

RYTOJ GALI BUTI PERVĖLU!

Jei norite užsitikrinti nuo ugnies namus, baldus, automobilius, ar šiaip ką apdrausti, reikalaukite agento, arba brokerio, kad jis parupintų jums polisą per musų kompaniją. Nelaimei ištikus, neturėsite jokių nemalonumų.

"Mes esame pirmaklasiai nariai Chicago Board of Underwriters"

O'MALLEY & McKAY, Inc.

222 WEST ADAMS STREET KAMBARYS 1548-54

Telefonas CENTRAL 5208

GENERALIAI AGENTAI ŠIŲ KOMPANIJŲ:

COLUMBIA INSURANCE COMPANY
IMPERIAL ASSURANCE COMPANY
LUMBERMEN'S INSURANCE COMPANY
MASSACHUSETTS FIRE AND MARINE INSURANCE CO.
MICHIGAN FIRE AND MARINE INSURANCE COMPANY
PHOENIX INDEMNITY COMPANY.

Ne--

KIENO KALTE?

Bet--

Kas užmokės bilas?

Ar JŲS galėtumėte užmokėti už padarytus nuostolius? Ar JŲS galite rizikuoti ilgų metų bylas teismuose kurios užtrauktų dar didesnes išlaidas? Įstatymai jums uždraustų vairuoti karą iki skriaudos neatlygintos. Kam statyti save pavojun? Vairuok atidžiai, ir pasirupink tinkamą apdraudą. Specialės žemos kainos atsakomingiems vairuotojams! Klauskite apie šią apdraudą šiandien!

Rašom visokią Apdraudą

UGNIES LANGŲ RAKANDŲ — T. RYPKEVIČIA, *1739 SO. HALSTED STREET* (NAUJIENŲ NAME) — GYVASTIES APVOGIMU IR KITŲ

STATEMENT OF THE OWNERSHIP, MANAGEMENT, CIRCULATION, ETC., REQUIRED BY THE ACT OF CONGRESS OF MARCH 3, 1933.

Of Naujienos, The Lithuanian Daily News published daily except Sunday at 1739 So. Halsted St., Chicago, Illinois for October 1st, 1943.

State of Illinois } ss.
County of Cook }

Before me, a Notary Public in and for the State and county aforesaid, personally appeared Pius Grigaitis who, having been duly sworn according to law, deposes and says that he is the President of the Lithuanian Daily News "Naujienos" and that the following is, to the best of knowledge and belief, a true statement of the ownership, management, the circulation, etc., of the aforesaid publication for the date showing in the above caption, required by the Act of August 24, 1912, as ammended by the Act of March 3, 1933, embodied in section 537, Postal Laws and Regulations, printed on the reverse of this form, to wit:

1. That the names and addresses of the publisher, editor, managing editor, and business managers are:

Publisher Lithuanian News Publishing Co., 1739 S. Halsted St., Chicago, Ill.

Editor Pius Grigaitis, 1739 S. Halsted St., Chicago, Ill.

Managing Editor None

Business Managers: Pius Grigaitis, Julia August.

2. That the owners are: Lithuanian News Pub. Co., J. Smotelis, Veronica Smotelis, K. Gugis, Nora Gugis, T. Rypkevicz, A. Zymont, P. Grigaitis, K. M. August, Paul Miller, A. Rudinskas, all of 1739 So. Halsted St., Chicago, Ill.

3. That the known bondholders, mortgagees, and other security holders owning or holding 1 per cent or more of total amount of bonds, mortgages, or other securities are Universal Savings and Loan Association.

4. That the two paragraphs next above, giving the names of the owners, stockholders, and security holders, if any, contain not only the list of stockholders and security holders as they appear upon the books of the company but also, in cases where the stockholders or security holder appears upon the books of the company as trustee or in any other fiduciary relation, the name of the person or corporation for whom such trustee is acting, is given; also that the said two paragraphs contain statements embracing affiant's full knowledge and belief as to the circumstances and conditions under which stockholders and security holders who do not appear upon the books of the company as trustees, hold stock and securities in a capacity other than that of a bona fide owner; and this affiant has no reason to believe that any other person, association, or corporation has any interest direct or indirect in the said stock, bonds, or other securities than as so stated by him.

5. That the average number of copies of each issue of this publication sold or distributed, through the mails or otherwise, to paid subcribers during the six months preceding the date shown above is 37,366.

Pius Grigaitis,
President.

Sworn to and subscribed before me this September 30th, 1943.

Michael J. Tananevicz, Notary Public.

(My commission expires Jan. 14, 1947.

No. 677—Išsiuvinėtas sientiesalas.

NAUJIENOS NEEDLECRAFT DEPARTMENT
1739 S. Halsted St.,
Chicago, Ill. No. 677

Čia įdedu 11c ir prašau atsiųsti man aukščiau pažymėtą numerį (pavyzdis 10c, prisiuntimas 1c, viso—11c).

Vardas ir pavardė

Adresas

Miestas

Valstija

GENEROLAS GEORGE C. MARSHALL

Iki 1939 m. paprastas žmogus mažai težinojo apie Generolą George C. Marshall, Chief of Staff and Field Commander, bet prieš pirmą pasaulinį karą generolas Bell, sakė, kad jis buvo "svarbiausias militarinis genijus nuo Stonewall Jackson laikų."

Kritiškame momente manevruose Filipinuose armijos viršininkas susirgo. Kitas karininkas pasiulė Marshall'ą. Jis tada buvo leitenantas. Jam buvo pavesta planuoti sekamą žygį. Marshall atvyko, paprašė visų regimentinių karių duoti jam reikalingų informacijų ir parodyti jų pozicijas ant žemėlapio. Jo įsakymai buvo pasekmingai išpildyti.

Jis gimė Uniontown, Penn., 1880 m. Jo tėvas buvo anglies ir malkų pardavėjas. Kada Marshall buvo dar jaunas, jo tėvas stengė jam gauti leidimą į West Point. Bet nebuvo priimtas ir jis stojo į Virginia Military Institutą.

Pirmais keliais mėnesiais jis buvo neparangus. Bet baigė mokyklą kapitono laipsniu. Užbaigęs mokyklą, jis įstojo į armiją ir tuoj buvo paskirtas tarnyboj Filipinuose, kur viršminėtas atsitikimas įvyko.

Išvykdamas iš Filipinų, Marshall buvo pasiųstas į Staff School Fort Leavenworth, kurią baigė pirmas savo klasėj 1907 m.

Jis puikiai atsižymėjo pirmame pasauliniame kare. Net savo dienyne generolas Pershing ypatingai minėjo nuveikimus šio jauno kario prie Generalinio Štabo Francijoj Jis perkėlė beveik milijoną vyrų iš St. Mihiel į pozicijas Meuse-Argonne kovoj. Kareiviai, 40,000 tonų amunicijos, 4,000 kanuolių ir neišpasakytai daug kitų reikmenių buvo perkelta į keturioliką dienų be triukšmo ir pilnoj slaptybėj.

Nuo 1919 m. ligi 1924 m. Marshall paprastu budu buvo paaukštintas. Jis buvo generolo Pershingo adjutantas Washingtone per penkis metus ir vėliau tarnavo Kinijoj. Sekamus penkis metus jis praleido pėstininkų mokykloj Fort Benning, Georgia.

Paskirtas pulkininku 1934 metais. Kaipo Brigadier General jis tapo viršininkas generalio štabo War Plans Division. 1939 m. tapo "Chief of Staff" ir jau galėjo įvykdinti savo planus išvystymui oro ir motorinių korpusų pagal šių dienų reikalavimus.

Generolas Marshall vis tikėjo į didesnę armiją ir išnaikinimą senoviškų teorijų, įrengimų ir karių. Kada reikėjo viską pakeisti ir reikėjo pinigų įvykdinti tuos planus, Marshall puikiai perstatė faktus ir skaitlines kongresui.

Prieš dabartinio karo Marshall sakė: "kad vokiečiai buvo pasekmingi, tai dėl to, kad jų visi skyriai išvien veikė, jų vyrai puikiai išlavinti ir jų štabas žinojo visus senus ir naujus karo ginklus".

Jis vienu kartu lavino net 70,000 vyrų.

Jis gyvena kaip paprastas biznierius. Keliasi apie šeštą valandą ryto. Jo darbo diena prasideda 7:30 val. ryto. Kada jo pirma žmona mirė, jis vedė našlę su dviem vaikais —savo neturi.

Marshall prisidėjo prie dviejų svarbių nuveikimų praeita pavasarį. Pirmas buvo įsteigimas "Combined Chiefs of Staff" Washingtone. Šie viršininkai padarė nusprendimus, kurie lietė armijas ir laivynus Jungt. Tautų visame pasaulyje. Nariai tos tarybos, be Marshall, yra Britų Field Marshall Sir John Dill, Amerikos ir Britų admirolai ir viršininkai oro jėgų, atstovai Kiniečių, Olandų, Australiečių ir Harry Hopkins, pirmininkas Munitions Assignment Board.

Antras yra naujesnis ir geresnis sutvarkymas aukščiausios komandos. Šioj reorganizacijoj yra Lieutenant General Arnold, viršininkas Oro Jėgų, Lieutenant General McNair, viršininkas žemės pulkų, ir Lieut. Generolas Somerwell iš inžinierių, kuriam visos reikmenės pavestos. Pagal tą reorganizavimą Marshall turi daugiau laiko svarbesnioms karo reikalams.

Kada Generolas Marshall buvo paskirtas viršininku 1939 m., armijoj buvo 187,000 kareivių. Pabaigoje šių metų tikima turėti 4,500,000 vyrų. Apie savo armiją Generolas Marshall sako — "puikiausi kareiviai visame pasaulyje."

—*FLIS.*

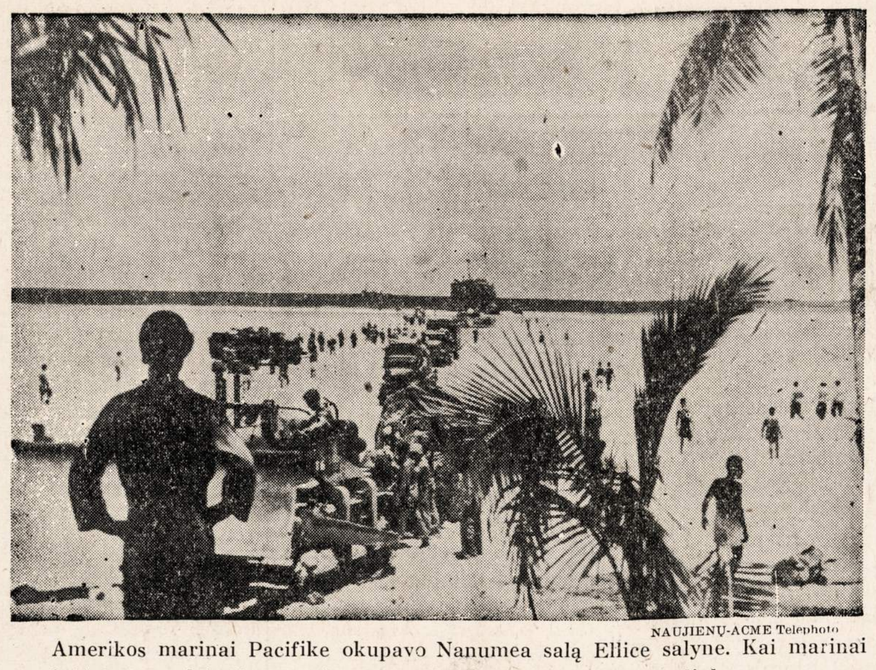

NAUJIENŲ-ACME Telephoto

Amerikos marinai Pacifike okupavo Nanumea salą Ellice salyne. Kai marinai su ginklais buvo laipdinami į krantą, naikintuvai patruliavo apylinkę.

NAMINIS FRONTAS

—v—

TAUTOS LAIKRAŠČIŲ IŠNEŠIOTOJAI REMIA KARĄ

—v—

Yra namų fronto 150,000 laikraščių išnešiotojų armija, kuri remia musų kovojančius vyrus karo frontuose. Jie uoliai pardavinėja Dėdės Samo Karo ženklelius (War Stamps) pasiekdami $90,000,000 sumos. Spalių 2 diena skelbiama Tautine Laikraščių Išnešiotojų Diena (National Newspaper Boy Day) ir tą dieną visame krašte kiekvienas laikraščių išnešiotojas stengsis parduoti vienu doleriu daugiau Karo Ženklelių.

Dešimts dešimtukų neatrodo daug. Tačiau dešimts dešimtukų iš 20,000,000 amerikiečių, kuriuos kasdien aplanko laikraščių išnešiotojai, gali nupirkti galybę vertingų ginklų ir pabukų jusų kariams bei jureiviams.

Dėlto, amerikiečiai, šią savaitę, nelaukdami jusų laikraščių išnešiotojų prašymų, paruoškite tuos dešimts dešimtukų nupirkimui vieno delerio vertės daugiau Karo ženklelių.

Skolink savo dešimtukus kraštui ir remk karą.

SIŲSK DOVANAS KARIAMS DABAR.

Yra vienas reikalas, apie kurį mes turime pagalvoti dabar. Tai yra Kalėdų dovana kariui fronte. Mes, likusieji namie, neturime pamiršti, kad Kalėdos tai yra šeimos šventė ir kad jis, nežiurint kuriame kovos fronte nebutų, galvos apie mylimuosius namie.

Jo dalinys, be abejo, pasiruoš smagiai praleisti laiką, tačiau linksmiausias kareiviui bei jureiviui įvykis bus atidarymas Kalėdų siuntinių, kuriuos jis gaus iš namų. Dėlto pasistenk, kad jis tas dovanas gautų laiku ir pirk dovanas dabar. Persiunčiant laikykis šių nurodymų—

Įvyniok dovaną *saugiai*. Paketėliai neturi buti sunkesni kaip *penkių svarų*, nei didesni kaip *15 inčių*. Užadresuok *tiksliai*, įrašant *vardą, laipsnį, serijos numerį, dalinį ir kariuomenės pašto adresą.*

Nepamiršk, kad į užjurius siųsti dovanas pati vėliausia data yra spalių 15 dieną, ir todėl išsiųsk dovanas nedelsiant, ŠIANDIEN.

MOTERŲ ARMIJOS KORPUSAS REIKALAUJA PAPILDYMO.

Moterų Armijos Korpusas, dabar neatskiriamas U. S. armijos dalis, reikalauja papildymo. Karo Departamentas pabrėžė, kad į WAC įstojančiųjų skaičius turi buti patrigubintas, kad užpildytų 200,000 specializuotų armijos vietų, dabar atvirų WAC kandidatėms. WACS reikalingos pakeisti vyrus užfrontės darbuose.

Ambicingai moteriai, įstojančiai į WAC, yra daugybė galimybių. WAC gali tapti fotografijos technike, radijo operatore, arba medicinos technike. Ji gaus puikiausią paruošimą geriausiose armijos mokyklose. Moterų Armijos Korpuso tarnyba yra tiktai karo laiko tarnyba, o ne karjera, tačiau WAC'e gautas paruošimas daugeliui moterų po karo atidarys kelią puikiai karjerai.

Visos moterys tarp 20 ir 50 metų amžiaus, neturinčios vaikų jaunesnių kaip 14 metų amžiaus, Amerikos pilietės, turinčios 2 metus high arba business school, ir kurios nedirba karo produkcijos fabrikuose, gali kandidatuoti.

Pasitark su savo vietiniu WAC naujokų ėmimo pareigunu *dabar.*

DUOK TAUTINIAM KARO FONDUI.

Ir vėl šiais metais 14 tautinių savišalpos ir karių labdaringų organizacijų — sykiu su tukstančiais vietinių pašalpų ir labdarybės grupėmis — kreipsis į visuomenę, prašydami paremti per Tautinį Karo Fondo vajų, kuris prasidės pirmadienį, spalių 4 d., ir tęsis iki lapkričio 20 d. Vajaus tikslas yra surinkti $125,000,000.

Ankstyvesni, taikos meto, bendruomenės fondai (Community Chests) dabar tapo Karo Fondais ir, kaip kooperaciniai Tautinio Karo Fondo nariai, prisiėmė papildomas atsakomybes. Virš jų reguliarinių pareigų — parupinti išteklius pagelbėjimui jų bendruomenėje vargstantiesiems, invalidams bei nelaimingiesiems, vietiniai fondai prisideda ir padeda išlaikyti įvairias karių labdaringas organizacijas, kurios palaiko musų kovojančius vyrus, jų šeimas ir karo nuteriotuose kraštuose kenčiančius žmones.

Šis yra *vienintėlis* šaukimasis pagalbos, kuris bus daromas *šiais metais* palaikymui organizacijų, priklausančių prie Tautinio Karo Fondo. Kadangi amerikiečiai bus prašomi duoti *tiktai kartą* visiems šitiems tikslams, jie privalo duoti duosniai. —*OWI.*

—v—

Užgyrė Swifto Planą Parupinimui Daugiau Sviesto

—v—

Karo Darbo Taryba užgyrė Swifto kompanijos planą daugiau sviesto parupinti. Pagal tą planą kompanija mokės 344 savo darbininkams, kurie tarnauja sviesto gamybos skyriuje, priedo prie algų karo bonais už pastangas, kurios pralenks nustatytas jiems kvotas gauti sviesto riebalų.

Pirkite tose krautuvėse, kurios garsinasi "NAUJIENOSE"

Garsinkitės "N-nose"

Galit Gauti Boileriams Taisyti Dalis

—v—

Jei jusų boilerio arba furnaso kokia dalis yra sugedusi, tada išsivartoja bereikalingai daug kuro. Nebutinai reikia pirkti naują boilerį arba furnasą.

Galėtinai žema kaina jųs galite pirkti bile kokią reikalingą dalį boilerio, furnaso arba pečiaus, padarytą Jungtinėse Valstijose per paskutinį šimtmetį.

Tik užrašykite pečiaus vardą, patento numerį ir atsineškite į Northwestern Stove Repair Company, 662 W. Roosevelt Road arba į kitą artimesnį nuo jusų šios kompanijos skyrių. Jųs gausite dalį, kuri tiks, o darbą bile kas gali atlikti. (Sk.)

—v—

REMKITE TUOS, KURIE GARSINASI "NAUJIENOSE"

PAGELBĖKIT APSIGINTI

PATAISYKIT SAVO SENĄ PEČIŲ, FURNACE ARBA BAILERĮ

The Northwestern Stove Repair Company

TURI DALIS, KURIOS TINKA VISIEMS PEČIAMS, FURNACAMS IR BOILERIAMS.

Keturios Didelės Krautuvės Chicagoje

Dabar yra laikas apžiurėti savo pečių arba furnacą dėl reikalingų pataisymų. Veikite, kol oras yra nešaltas. Išvengsit nesmagumo taisymui furnaco, kada bus šalta.

662 West Roosevelt Road — 312 West 63rd Street
8816 Commercial Avenue — 2323 Milwaukee Avenue

Telefonas MONROE 6600

STANLEY LITWINAS PATARIA JUMS

TAISYTI savo NAMĄ

Pataisykit namo stogą. Insulacijos darbas dviem budais— užlaikykit savo namą vėsiu šią vasarą ir bukit prisirengę dar didesniam kuro racionavimui sekančiai žiemai. Atlikit insulaciją šiandien. Užsakykit savo skrynas dabar. Atsineškite savo skrynų mieras, kol dar nevėlu.

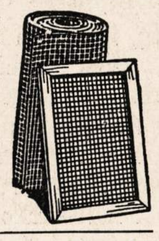

MES TURIME PILNĄ PASIRINKIMĄ AUKŠTOS RŪŠIES LENTŲ IR NAMŲ MATERIOLO—APROKAVIMAS DYKAI.

CARR-MOODY LUMBER COMPANY

STANLEY LITWINAS, Ved.

3039 SO. HALSTED ST.

Tel. VICTORY 1272

LIETUVIAI SALESMANAI.

LET THEM SAY IT!

Los Angeles Examiner — U. S. Treasury Department

HELP WANTED!

WAITRESSES
FOOD CHECKERS
BUS BOYS
PORTERS

MADISON RESTAURANT
3950 W. MADISON ST.

Naturalė Išvaizda
Naujų VELVATONE
DANTŲ PLEITŲ

VARTOJAMAS NAUJAS PLASTIC MATERIOLAS NATURALĖS GUM SPALVOS DANTŲ PLEITOMS

NAUJOS RŪŠIES VELVATONE DANTŲ PLEITOS
$12.50
iki $39.50 už kiekvieną.

Neatsiduoda. Be skonio. Naturalės spalvos. Neblunka. Visoj šaly žinomos dantų pleitos. Permatomos crystal clear pleitos Plunksnos sunkumo, sanitarės. Patenkinimas garantuotas. Materiolas labai panašus į gamtinį. Vienos dienos taisymų patarnavimas. Nemokamas apskaičiavimas.

Darome pleitas įspaustas ir gautas tik iš laisniuotų dentistų

HEJNA BROS.
DENTAL PLATE CO.

1724 S. Ashland 2nd Fl. Mon. 9251
Atidra nuo 9 iki 8. Šeštad. nuo 9 iki 4
KALBAME LIETUVIŠKAI

3945 W. 26 St. 2nd Fl. Law. 2908
30 N. Dearborn Rm. 806. Sta. 9649
Vidurmiesčio val. 9—6. Antradienį ir ketvirtadienį nuo 9 iki 7.

GEHL STOKERS

Savo stake mes turime visokių rūšių komerciniams įrengimams

FREE INSPECTION AND ESTIMATE

Call or Phone

GEHL STOKER SALES CO.
7308-10 S. HALSTED ST.
Tel. TRIangle 4191.
STEwart 4182.

VICTOR BAGDONAS
LOCAL & LONG DISTANCE MOVING

Perkraustom fornišius, pianus ir visokius rakandus bei štorus. Vežam į farmas ir kitus miestus. Žema kaina. Musų darbas garantuotas. Taipgi pristatome anglis į visas miesto dalis.

3212 So. Halsted St.
Šaukite Tel. VICTORY 0066

No. 626 — Išsiuvinėti šluostukai

NAUJIENOS NEEDLECRAFT DEPARTMENT
1739 S. Halsted St.,
Chicago, Ill. No. 626

Čia įdedu 11c ir prašau atsiųsti man aukščiau pažymėtą numerį (pavyzdis 10c, prisiuntimas 1c, viso — 11c)

Vardas ir pavardė

Adresas

Miestas

Valstija

NAUJIENOS
THE LITHUANIAN DAILY NEWS
Published Daily Except Sunday by The Lithuanian News Pub. Co., Inc.
1739 South Halsted Street
Chicago, 8, Ill.
Telephone CANal 8500

Subscription Rates:
$6.00 per year in Canada
$6.00 per year outside of Chicago
$8.00 per year in Chicago
3c. per copy.

Entered as Second Class Matter March 7th 1914 at the Post Office of Chicago, Ill., under the act of March 3rd 1879.

Naujienos eina kasdien išskiriant sekmadienius. Leidžia Naujienų Bendrovė, 1739 S. Halsted St., Chicago, Ill. Telefonas Canal 8500.

Užsakymo kaina:

Chicagoje—paštu:	
Metams	$8.00
Pusei metų	4.00
Trims mėnesiams	2.00
Dviem mėnesiams	1.50
Vienam mėnesiui	.75
Chicagoj per išsiuntinėtojus:	
Viena kopija	3c
Savaitei	18c
Mėnesiui	75c
Jungtinėse Valstybėse, ne Chicagoj,	
Metams	$6.00
Pusei metų	3.25
Trims mėnesiams	1.75
Dviem mėnesiams	1.25
Vienam mėnesiui	.75
Užsieniuose:	
Metams	$8.00
Pusei metų	4.00
Trims mėnesiams	2.50

Pinigus reikia siųsti pašto Money Orderiu kartu su užsakymu.

Napolis paimtas

Išsprogdinę ir sugriovę ką galėdami, vokiečiai iš Napolio pasitraukė ir jį užėmė Amerikos Penktoji armija, kuriai vadovauja leit. gen. Mark W. Clark. Napolis yra trečias savo dydžiu Italijos miestas, turėjęs beveik milioną (925,000) gyventojų.

Kova dėl Napolio buvo labai atkakli ir kruvina. Sąjungininkų kareiviai turėjo prasimušti per kalnus, kuriuose naciai buvo įsitvirtinę, kad galėtų prieiti prie miesto. Vokiečiai gynėsi smarkiai, stengdamiesi ko ilgiausia sulaikyti puolikus. Napoliui kritus, atsidaro kelias sąjungininkams pulti Romą, kuris guli už šimto su viršum mylių į šiaurę.

Įsiveržimas į Salerno

Prieš pradėdami pulti Napolį iš sausumos pusės sąjungininkai buvo užkariavę Salerno. Ties Salerno Penktoji armija padarė pirmą įsiveržimą į Apeninų pusiasalį.

Mušiai toje srityje vienu tarpu buvo iššaukę nemažai susirupinimo Jungtinėse Valstybėse. Atrodė, kad įsiveržusieji Penktosios armijos daliniai gali but sunaikinti arba įstumti atgal į jurą.

Dabar vienas sugrįžęs iš mušių lauko Amerikos karininkas, Frank C. Grismer, nupiešė tų kautynių vaizdą. Iš jo pasakojimo aišku, kad pirmieji kareivių buriai, kurie buvo rugsėjo 9 d. išlaipinti netoli Salerno, iš tiesų buvo atsidurę desperatiškoje padėtyje.

Juos pasitiko vokiečių artilerijos ugnis ir milžiniški 60 tonų tankai. Dauguma amerikiečių žuvo. Pajurio juosta, kurią įsiveržėliai buvo užėmę, tapo nuklota užmuštais ir sužeistais. Tik kai atėjo naktis ir išlipo į krantą nauji kareivių buriai, po laivyno kanuolių šuvių apsauga, tai priešas buvo atmuštas.

Amerikonai, padedami britų, Salerno užkariavo.

Kariuomenės įsiveržimas iš juros į krantą, kurį gina stiprios priešo jėgos, yra sunkiausias kąro žygis, kokį tik galima įsivaizduoti. Ties Salerno tas žygis pavyko, nežiurint didelių nuostolių, kuriuos sąjungininkams teko pakelti. Bet čia vokiečiai dar nebuvo suspėję gerai įsitvirtinti. Italijos gynimas, kol nesusmuko Mussolinio diktatura, buvo daugiausia pačių italų reikalas. Gabenti kariuomenės susiprinimus ir amuniciją į Italiją vokiečiams ilgas kelias ir nepatogi transportacija.

Kas kita butų vakarinėje Francuzijoje, kurią Hitleris valdo jau nuo 1940 m. birželio mėnesio. Francuzijos krantuose naciai pastatė stiprias tvirtoves ir laiko dideles kariuomenės įgulas. Be to, Francuziją jungia su vokiečių bazėmis Reiche tankus geležinkelių tinklas, kuriuo trumpu laiku galėtų but permesti į vakarus ištisi pulkai ir divizijos. Francuzijoje naciai turi ir daugybę aerodromų, iš kurių gali pakilti tukstančiai lėktuvų.

Todėl įsiveržti Francuzijon butų nepalyginti sunkiau, negu į italų Salerno. Neparuošus tokio žygio kaip reikiant, jisai galėtų pasibaigti katastrofa.

Amerikos ir Britanijos karo vadai šituos sunkumus numato, todėl jie, nepaisydami triukšmingos "antro fronto" agitacijos, pasirinko kitą kelią įeiti į Europą. Ir, mažesnėmis aukomis, jie pasiekė stambių rezultatų.

Prieš 25 metus

Rugsėjo 25 dieną, 1918 metais, sugriuvo frontas Makedonijoje, kurį laikė bulgarai, ir Bulgarijos valdžia kreipėsi į Santarvės valstybes, prašydami karo paliaubų.

Žinia apie šitą Vokietijos talkininkės žingsnį sukrėtė, kaip bombos sprogimas, politikos sferas Berlyne.

Rugsėjo 27 d. susirinko visų reichstago frakcijų atstovų komitetas ir valstybės sekretorius Von Hintze padarė pranešimą apie Bulgarijos susmukimą. Komiteto posėdyje kilo tokia panika, kad posėdis turėjo buti nutrauktas.

Bulgarija buvo palyginti menkas šulas Centralinių Valstybių koalicijoje, bet visi pajuto, kad jos kapituliacija tai — "pradžia pabaigos".

Vokietijos galybės griuvimas pereitame kare prasidėjo Balkanuose. Šiandien sąjungininkų armijos jau stovi prie Balkanų durų. Kai tos durys bus atidarytos, Berlyne gali kilti tokia panika, kaip 1918 m. rugsėjo mėnesį.

APŽVALGA

SIULO RUOŠTI TAIKOS PROGRAMĄ

—v—

Kongresmanas Fred E. Busbey (rep. iš 3-io Illinois distrikto) įteikė sumanymą kongresui, kad Jungtinių Valstybių prezidentas pakviestų Jungtinių Tautų atstovus į šią šalį išdėstyti raštu savo tautų taikos tikslus, kurie sudarytų pagrindą pasaulio taikos programui suformuluoti.

Sumanymo autorius, be to, siulo, kad Jungtinių Valstybių taikos tikslus nustatytų ir parašytų komitetas, susidedąs iš lygaus skaičiaus demokratų ir republikonų senato narių, pasitariant su valstybės departamento atstovais ir Jungtinių Valstybių prezidentu arba jo atstovais.

Bet reikėtų surasti budą, kad **okupuotų šalių** žmonės taip pat gautų progą pareikšti savo norus apie busimą taiką. Pavyzdžiui, Lietuva, Latvija, Estija ir Danija. Jos buvo užkluptos iš netyčių ir buvo užimtos, pirma negu jos suspėjo suorganizuoti pasipriešinimą arba sudaryti savo valdžias užsienyje. Jas dabar okupantai smaugia ir terioja. Atlanto Čarteris, kurį pasirašė visos Jungtinės Tautos, žada atstatyti jų laisvę ir nepriklausomybę. Bet kas pasirupins, kad butų atlygintos joms skriaudos, kurias padarė užpuolikai?

Bent šitame klausime okupuotųjų šalių atstovams turėtų buti suteiktas balsas, rašant taikos programą.

—v—

DEMOKRATIJOS DUOBKASIAI KALBA APIE DEMOKRATIJĄ

—v—

"Laisvų Vokiečių Komitete", kurį neseniai suorganizavo mišrus Vokietijos emigrantų susirinkimas Londone, vienas žymiausiųjų šulų yra Wilhelm Koenen, buvęs komunistų atstovas Vokietijos reichstage.

Konferencijoje, kuri rinko komitetą, Wilhelm Koenen įrodinėjo, kad Vokietijos laisvės kovotojams reikią eiti **išvien su Vokietijos armijos generolais junkeriais** (dvarininkais), nes su jų pagalba, girdi, busią lengviau sudemoralizuoti Hitlerio ginkluotas jėgas. Tas faktas, kad tie junkeriai per 10 metų tarnavo Hitleriui ir kartu su juo darė planus užkariauti Europą, šitam komunistų šului nieko nereiškia. Bile tik jie dabar atsižada Hitlerio (kada Hitleriui jau gręsia karo pralaimėjimas!), tai juos galima priimti į kompaniją.

Komunistas Koenen negalvoja apie tai, kad Vokietijos junkeriai generolai, išsisukę nuo atsakomybės už dabartinį karą, vėl darys "skymus" užkariauti Europą. Weimaro respublika daugiausia dėlto ir žuvo, kad Vokietijos militaristai galėjo susiorganizuoti ir slaptai atsteigti (su sovietų Rusijos pagalba) armijos galybę.

Dėl pasaulio akių į Londono "Laisvųjų Vokiečių Komitetą" yra priimti neva demokratinių srovių atstovai, nors įgaliojimo iš tų srovių jie neturi; bet komiteto "liniją" nustato Koenen ir panašus į jį asmens.

Vokiečių socialdemokratų savaitraštis New Yorke, "Neue Volkszeitung", rašo:

"Kas turi nuovoką apie vokiečių politiką, tas tuojau mato, kad demokratiškai-socialdemokratiškai-buržuaziški to komiteto papuošalai yra tiktai papuošalai, o **Wilhelm Koenen,** vienas aršiausiųjų komunistiškų Vokietijos respublikos duobkasių, vaidina tokią pat sprendžiamą rolę, kaip **Wilhelm Pieck** ir **Walter Ulbricht** Maskvos komitete."

Savaitraščio nuomonė pilnai pasitvirtino, nes Londono komitetas, kai tik susiorganizavo, tuojau pasiuntė sveikinimą "Laisvos Vokietijos Tautiniam Komitetui" Maskvoje, kuriame vadovauja Pieck ir Ulbricht.

Vokietijoje komunistai stengėsi sugriauti demokratinę respubliką ir padėjo Hitleriui atsisėsti į diktatoriaus sostą. O dabar tie patys komunistai, pabėgę į Maskvą ir Londoną, bando Vokietijoje atgaivinti "demokratiją" — su junkerių pagalba!

—v—

KAIP VOKIETIJOS KOMUNISTAI PADĖJO HITLERIUI

—v—

Amerikos Darbo Federacija išleido nedidelę knygelę apie demokratiją ir darbininkų judėjimą. Ji paduoda daug įdomių faktų iš įvairių Europos šalių.

Amerikoje ryšys tarp demokratijos ir darbininkų judėjimo nėra taip aiškus, nes čia demokratija įsikurė tais laikais, kai darbininkų judėjimo dar nebuvo. Bet Europoje beveik visose šalyse demokratija atsirado, pirmoje eilėje, kaipo darbininkų kovos vaisius. Darbininkai turėjo iškovoti demokratiją, kad jie galėtų organizuotis ir ginti savo reikalus nuo išnaudotojų. Kurioje šalyje darbininkų judėjimas buvo silpnas, tenai ir demokratija nebuvo iškovota arba išsilaikė neilgai.

Vokietijoje darbininkų judėjimas buvo galingas. Todėl, sugriuvus kaizerio valdžiai, tenai buvo įsteigta **demokratinė respublika.** Ji išsilaikė 15 metų prieš pasiučiausias reakcijos atakas. Tačiau, galų gale, ji sugriuvo. Kodėl?

Daugelis sako, kad Vokietijos respublika žuvo dėl to, kad socialdemokratai, kurie buvo stipriausias jos ramstis, padarė daug klaidų. Tačiau darė klaidas ir kitų šalių darbininkų organizacijos (o gerų darbų jos atliko, gal but, daug mažiau, negu Vokietijos socialdemokratai); bet demokratijos ne visur sugriuvo. Kas gi atsitiko Vokietijoje?

Vokietijoje darbininkų judėjimą suskaldė komunistai

Profesinėse sąjungose (unijose) komunistai Vokietijoje buvo visai silpni. Bet politikoje komunistai nuolatos stiprėjo iki pat to laiko, kai valdžia pateko į Hitlerio rankas.

Komunistai buvo fanatiški demokratijos priešai. Jie labiau neapkentė demokratijos, negu hitlerizmo. Dažnai jie eidavo **išvien su naciais,** kovodami prieš respubliką ir prieš socialdemokratus.

Aukščiau paminėtoji Am. Darbo Federacijos brošiura pasakoja štai kokį labai įdomų dalyką:

"1932 m. liepos mėnesį, renkant reichstagą, nacionalsocialistai gavo 13,800,000 balsų, t. y. 37% visų paduotų balsų, ir 230 mandatų. Socialdemokratai gavo kokius 8,000,000 balsų ir 137 mandatus, komunistai — 5,350,000 balsų ir 89 mandatus. Naciai buvo ne ką stipresni, negu socialdemokratai ir komunistai kartu: 226 atstovai prieš 230. Jeigu abidvi darbininkų partijos butų susivienijusios su kitomis demokratinėmis grupėmis, tai jos butų turėjusios stiprią daugumą. Bet komunistai ėjo prieš demokratiją, ir tokiu budu demokratiškai išrinktame parlamente buvo stipri demokratijos priešų dauguma. Kelias Hitleriui į diktaturą buvo atdaras."

Taigi komunistai, suskaldydami darbininkų judėjimą Vokietijoje, atidarė Hitleriui kelią į pergalę ant respublikos.

Sutriuškinęs demokratiją Vokietijoje, Hitleris paskui pradėjo kovą prieš kitas tautas — pradžioje blofais ir gąsdinimais, pagaliau ginklu. Rezultate pasaulis turi baisų karą.

Tokiu budu komunistai, padėdami Hitleriui užkariauti Vokietijos respubliką, prisidėjo ir prie pasaulio gaisro užkurimo. Tačiau Vokietijos komunistai, lygiai kaip ir visų kitų šalių komunistai, buvo **tiktai Rusijos sovietų valdžios įrankis.**

Pieck ir Ulbricht, Koenen ir Thaelmann darė Vokietijoje tą, ką jiems liepė daryti Maskva. Demokratijos sunaikinimo Vokietijoje norėjo Rusijos bolševikai, nes jie manė, kad tai prives prie **demokratijos žlugimo ir bolševikiškos revoliucijos visame pasaulyje.**

Kad šita revoliucija butų pagreitinta, Stalinas atvirai susidėjo su Hitleriu, kai pastarasis buvo suplanavęs pradėti karą. Maskvos paktas, pasirašytas 1939 m. rugpiučio 23 dieną, tam Hitlerio karui "atkėlė vartus"!

Šituos faktus reikia žinoti kiekvienam, kuris galvoja apie pasaulio sutvarkymą po karo. Amerikos Darbo Federacija atliko gerą darbą, išleisdama tą brošiurą apie demokratiją ir darbininkų judėjimą.

LTT ATREMIA LENKŲ ŠMEIŽTUS

Pastaruoju metu ir vėl padažnėjo, iš įvairių šaltinių inspiruoti, Lietuvos gerą vardą siekiantieji sukompromituoti spaudos puldinėjimai.

Prie tokių puldinėjimų reikia skirti ir New Yorko leidžiamo "The Polish Review" No. 32 Lietuvos vardą mininčius posmus. Straipsnyje "Ethnography of Eastern Poland" išsireikšta:

"The Lithuanian borderland has its own history. In December, 1918, the German troops retreated westwards and detachments of the Bolshevik Army entered the area of Wilno, which was taken on January 5th, 1919. Eight days before, **the Lithuanian National Council** (Taryba) **created these by the German occupants** (musų pabraukta) had moved from Wilno to Kovno etc."

Kiek toliaus: "...On October 9th, 1920, a Free Polish Corps conducted by General Zeligowski entered Wilno."

Lietuvių Taryba ir Vilnius

Kiek tai liečia "the Lithuanian National Council (Taryba) "created there by the German occupants", mes laikome reikalinga priminti, kad Lietuvių Tarybą 1918 metais sukurė Lietuvos patriotai, kurie 1918 metais Vasario 16 d. paskelbė Lietuvos Nepriklausomybės Aktą — tą kertinį akmenį, iš kurio Nepriklausoma Lietuva ir išaugo. Ne lietuvių kaltė, kad 1918 metais Vilniuje siautė vokiškieji okupantai.

"Polish Review" straipsnio autoriaus protavimą sekant, vokiškojo okupanto padariniu, analoginiai, galėtume pavadinti ir didelio lenkų patrioto J. Pilsudskio 1914 metais Austrijoje pradėtą žygį ir 1917 metais Varšuvoje įsisteigusią "Rada Regencyjna".

J. Pilsudskis kurėsi Habsburgų prieglobstyje, "Rada Regencyjna" — vokiškame.

Kitokio išėjimo lenkų patriotams tuo metu nebuvo.

Panašioje padėtyje tuo metu buvo ir Lietuvos patrijotai.

Kalbant apie "a Free Polish Corps conducted by General Zeligowski", pakaks pasakyti, kad Vilniaus 1920 m. spalio mėnesio pagrobimo istorija per daug plačiai civilizuotam pasauliui yra žinoma, kad mes matytume reikalo prie jos dabar grįžti. Tenkinamės pasakę, kad minimas Zeligowskio "Free Polish Corps" buvo tiek pat "Free" kiek šiąndien gali buti "Free" buv. lenkų armijos plk. Z. Berling "Free Polish Division" Sovietų Rusijoje ar 1919 metais Pabaltį okupavęs von Eberhardto Bermondto "Free" korpusas.

Kitas lenkų šmeižtas

Naudojame šią progą, keliais žodžiais, paminėti dar ir kitą "Polish Review" straipsnelį — "Fate of those who put their trust in Hitler" (žr. Polish Review No. 34 iš š. m. rugsėjo 20 pusl. 15). Štai bus straipsnelis:

"Used by the Germans as executioners in Occupied Poland, Ukrainian and Lithuanian hirelings are now lerning the fate of those who put their trust in Hitler. Willing tools of the Germans, these traitors, who betrayed their own people, have discovered — too late! — that the Nazis waste little time with those who become a liability to them, no matter how well they may have tried to serve the German aims.

As defeat of Germany looms, and retribution at the hand of the ravaged Poles become increasingly certain, the Germans of Poland are busy ridding themselves of all witnesses to theis crimes — including their Ukrainian and Lithuanian hirelings who took part in the killing of helpless Poles.

"More than fifty of these were recently rounded up by the Germans at Chajnowka in Eastern Poland, and placed before a firing squad to silence forever any testimony they might give in Polish courts after the war."

Neužginčydami paties sušaudymo fakto, mes norime straipsnio autoriui priminti, kad šiandien vokiečiai, kiek įmanydami, ieško budų sau susirasti "alibi", gal but net prisigerinti prie lenkų, sudaryti įspudžio, kad faktinai Gestapo papildyti žiaurumai buvo daromi ne vokiečių, bet įvairių "tautinių grupių", tame skaičiuje lietuvių, ukrainiečių, baltgudžių ir t. t.

Mes esame tikri, kad Chajnowska sušaudytų tarpe yra ir visai nekaltų žmonių, gal net daugumoje.

Tenka tik pasigailėti, kad minimo straipsnio autorius taip lengvai davėsi but pagautas tuo naujų voikškos "gudrybės" triksu.

Nėra eliminuojama, kad šiandien-rytoj panašaus likimo susilauks ir viena-kita lenkų policininkų "nusikaltėlių" grupė. Faktas yra, kad ne tik lietuviai, čekai, latviai, ukrainiečiai, estai ir t. t., bet ir lenkai šiandien yra verčiami tarnauti vokiškajai karo mašinai, ir ne vien tik Wehrmacht'e, bet ir policijoje. Ir ne tiktai vyrai iš įkorporuotų sričių į Wartegau, Westpreussen ar Ostpreussen, bet ir iš Generalguvernement.

Apie jų elgėsį praeityje, valandai išmušus, spręs kompeteneingi teismai, kiekvienas savo jurisdikcijoje, tame skaičiuje ir Suverenės, Demokratinės Lietuvos teismas.

VIDAUS FRONTAS

—v—

JUNGTINIŲ VALSTYBIŲ LAIVYNAS STIPRIAUSIAS ISTORIJOJE.

Jungtinės Amerikos Valstybės dabar turi stipriausią laivyną pasaulio istorijoje, kuris susideda iš 14,072 laivų; ir "galingiausią jurų oro pajėgą pasaulyje," kurią sudaro virš 18,000 jurų orlaivių, — pasididžiuodamas atskleidė laivyno departamentas šią savaitę.

Lyg šio fakto svarbos pabrėžimui, su raportu supuolė admirolo Nimitz'o Pearl Harbor paskelbimas, kad stiprios Amerikos laivyno jėgos iš Japonijos Ramiojo vandenyno apsigynimo rato išplėšė dvi tvirtovių salas — Japonų oro bazę Tarawa'os saloje, Gilberto salyno šiaurinėje dalyje, ir Naurų salą, Gilberto salyno vakarinėje dalyje. Trijų metų laivyno produkcijos raporte laivyno departamentas išdėstė milžinišką laivyno išplėtimą.

"Karo vidury", raportuojama, "Jungtinės Amerikos Valstybės pastatė savo laivyną į didžiausią jurų-oro pajėgą pasaulyje.

"Jo dydis yra temdomas tiktai pastatyto prieš jį uždavinio dydžiu.

"Ant jurų, laivyno departamentas pastebi, laivynas susideda iš 14,072 laivų, įskaitant 613 karo laivų. Prieš tris metus tebuvo 1,076 laivai, įskaitant vos 383 karo laivų.

Šiandien jurų oro pajėgos turi virš 18,000 visų tipų orlaivių—atakos bombonešių, torpedų bombonešių, naikintuvų, ir žvalgybos. Prieš tris metus tebuvo 1,744 visų tipų jurų orlaivių.

Laivyno departamentas pareiškė, kad Amerikos sugebėjimas statyti šitą didžiulę naują jurų jėgą "ir tą tęsti dabartiniu mąstu" yra vienas iš "pamatinių akmenų" musų militarinei strategijai.

"Tai išryškina musų jurų bei žemės atakas Ramiajame ir Atlanto vandenynuose bei Vidužemio juroje; apsaugo musų ilgas išorinio tiekimo maršrutus, besitęsiančius tukstančiais mylių vandenynais.

Tačiau, kas svarbiausia, tai įgalina atakos strategiją su visom jos rizikom. Pajėgumas statyti — arba jei reikalinga, remontuoti bei perstatyti, — tokiu mąstu yra vienas iš pagrindinių privalumų, kuriuos turi Amerikos laivynas prieš visų kitų tautų laivynus," patvirtino laivyno departamentas. Tačiau, kaip laivyno departamentas praneša, per tuos tris "fenomenališko" augimo metus, laivynas turėjo keletą skaudžių smugių. Raporte atidengiama, kad musų karo nuostoliai yra 58 karo laivai, butent: vienas kovos laivas, keturi lėktuvnešiai, 9 šarvuotlaiviai, 32 naikintuvai ir 12 povandeninių laivų.

Tačiau greitame didžiausio pasaulio laivyno statyme ypatingas dėmesys buvo kreipiamas į stipriai smogiančius karo laivus, kautynių laivus, kurie gali kautis su bet kuriuo priešo laivu. Per pirmuosius 1943 metų šešis mėnesius pastatytų karo laivų tonažas yra 20 kartų didesnis už per pirmuosius "Apsaugos Programos" 6 mėnesius užbaigtų statyti laivų tonažą.

Pagal Laivyno Departamentą, statybos programoje lygiai svarbu yra jurų oro laivynas. Jurų orlaivių produkcija yra greičiausiai vystantis dalinys tautos oro pajėgų statybos programoje", pareikšta, "Jokia kita didžiosios orlaivių programos dalis neprogresavo taip greitai." —*OWI.*

JAUNI RAUDONOJO KRYŽIAUS DARBUOTOJAI

JUNIOR RED CROSS NARIAI DIRBA KARO NUKENTĖJUSIEMS.

Su pradžia mokslo šį mėnesį milijonai berniukų ir mergaičių grįžta mokyklon ir Junior Red Cross karo pašalpos programa vėl prasidės. Iš visų karo aukų vaikų padėtis yra daugiausia apgailėtina, ir Junior Red Cross daro, ką gali, kad sumažinus jų kentėjimą.

Du budai yra sekami, kad butų galima įvykdinti šį tikslą. Pirmas yra per National Childrens' Fund, kuris parupina pagalbą vaikams namie ir užsienyje. Antras, yra gaminimas daiktų ir dovanų pakelių išdalinimui toms nelaimingoms karo aukoms.

Praeitais metais National Childrens' Fund parupino batus Rusijos karo našlaičiams, įrengė ir užlaikė vaikų darželį karo sužeistiems vaikams Anglijoje, ir parupino pradinės mokyklos reikmenes Lenkų pabėgėlių vaikams, kurie buvo perkelti į Britų Rytų Afriką. Šis fondas yra irgi vartojamas parupinimui daugumai specialių Kalėdų dėžučių Jungt. Tautų karo belaisviams Europoje.

Gamybos dirvoje Junior Red Cross nariai išvystė programą, kuri atatinka jų mokyklos darbui. Mergaitės, kurios yra namų ruošos klasėse, numezgė megstinius ir pasiuvo drabužius, kurie buvo išsiųsti per Raudonąjį Kryžių į karo sunaikintas vietas. Berniukai net patys pagamino persiuntimui dėžes. Kiti pagamino žaislus ir žaidimus karo nukentėjusiems vaikučiams.

Vienas metinis Junior Red Cross projektas yra išdalinimas dovanų dėžučių. Kiekvienoj randasi mažiausiai dešimt reikalingų daiktų, kurie visi nauji. Praeitais metais apie 100,000 šių dėžučių buvo išsiųsta vaikams Rusijoj. Islandijoj, Airijoj, Anglijoj ir Centralinės ir Pietų Amerikos tautoms. Be to, 50,000 svarų buvo išsiųsta į Angliją ir 2,000 į Rusiją. Daugiau butų siunčiama, jeigu ne dėl vietos stokos.

Nors Junior Red Cross nariai pašvenčia daug savo darbo karo nukentėjusiems vaikams, šie jaunuoliai neužmiršta savo pareigų musų vyrams ginkluotose jėgose. 17 milijonų jaunuolių narių daug nuveikia. Daugiau negu 9 milijonai įvarių daiktų, kurie reikalingi vyrams ginkluotose jėgose buvo pagaminta praeitais mokyklos metais. Tarp šių daiktų yra baldai įvairiems klubams ir poilsio vietoms, įvairus žaidimai, kuriuos galima vartoti stovyklose ir ligoninėse pasilinksminimo programose, drabužių ir kitų reikmenų.

—v—

Iš Mokslo Ir Pramonės Muziejaus Veiklos

—v—

. Mokslo ir Pramonės Muziejus Chicagoje randasi prie Jackson Parko. Jis buna atidaras publikai kasdien nuo 9:30 valandos ryto iki 5:30 valandos po pietų; sekmadieniais nuo 9:30 val. ryto iki 7 val. vakaro. Įžangos nereikia mokėti.

Šiandien, spalio 1 d., pamokos ir demonstracijos — Surge Generator; High Frequency Induction Furnace; Rolling Mill.

Spalio 2 — Forestry Tour; Surge Generator; Test Your Hearing; Conduction of Electricity Through Gases.

Spalio 3 — Transfer Momentum; Million Volt Lightning; Making a Fountain Stand Still; Timekeeping-History; Forestry Tour; Navigation.

Spalio 4 — Photoengraving; Milton Volt Lightning Machine; High Frequency Induction Furnace.

Spalio 5 — What is Heat? Test Your Hearing; Transparent Woman.

Spalio 6 — See and Hear Your Voice; Electricity, Magnetism and Light; The Rolling Mill.

NAUJIENŲ-ACME Telephoto

Armijos bombonešis nukrito ir susidaužė Denveryje, padegdamas keturis namus. Žuvo bombonešio įgula iš septynių žmonių.

IŠ ROSELANDO KOLONIJOS

9 WARDO LIETUVIŲ DEMOKRATŲ KLUBO VEIKLA. ĮKYRŲS MELAGIAI. — ŠIS TAS IŠ PRAEITIES. — KLUBAS GERAI GYVUOJA.

—v—

9 Wardo Lietuvių Demokratų Klubas paaukojo Lietuvos reikalams $50. Tas dalykas tiek musiškius komunistus paveikė, kad jie pasijuto tarytumei ant žarijų užsistoję. Širsta jie, kad pinigai buvo Lietuvos reikalams paaukoti, o ne sovietams. Be to, pikta jiems, kad negali Roselando lietuvių kolonijos suvaldyti ir padiktuoti jai, kaip ir ką ji turi daryti. Susiorganizavę Roselande jie yra pusėtinai gerai, tačiau savo diktaturos jie negali lietuviams užkarti, juo labiau jie negali diktaturos užkarti demokratų klubui.

Negalėdami nieko padaryti, vietos komunistai griebiasi visiems komunistams paprastos taktikos: šmeižtų, melų ir šlykščių prasimanymų. Štai šiomis dienomis "Vilnyje" liko paskelbtas biaurus melas, kuris liečia A. Narbutą ir mane. Tas bolševikiškų interesų sargyboje stovintis laikraštis sako, kad Dombro ir Narbutas landžioję po stubas ir kvietę žmones atsilankyti į neva demokratų rengiamas prakalbas. Bet kai publika susirinkusi, tai ji išgirdusi kalbant Olį ir Grišių, kurie yra republikonai ir kurie demokratams kailį vanoję. Ir tuo, girdi, Narbutas ir Dombro buvę patenkinti.

Turiu pasakyti, kad tai yra šlykštus ir besąžiningas melas. 9 Wardo Lietuvių Demokratų Klubas rinkimų metu nėra rengęs jokių prakalbų nepasitaręs su S. Govier, 9 Wardo komitimenu. Ir suprantamas daiktas, kad klubas niekada nerengė tokių prakalbų, kuriose butų kalbėję republikonai. Taigi, su Olio ir Grišiaus prakalbomis Narbutas ir Dombro nieko bendro neturėjo, — jie niekada jokios publikos į tokias prakalbas nekvietė.

Įdomu, ką komunistai mano atsiekti, skelbdami prasimanymus ir tiesiog per akis meluodami?

Po sakytu melagingu raštu pasirašo A. B. P. Spėju, kad tai inicialai p. Albino B. Petronio. Jei mano spėjimas yra teisingas, tai siulyčiau p. Petronio kandidaturą melavimo čempionatui gauti...

Vis įkyriai 9 Wardo Lietuvių Demokratų Klubui bolševikai prikiša, kad tai esąs "pabėgėlių" padaras. Girdi, Dombro jį įsteigęs, kai Roselando Lietuvių Demokratų Klubas jį pirmininku neišrinkęs.

Kam reikia žinomus faktus, taip sakant, į vatą vynioti? Dombro ir kitų pasitraukimo priežastis iš komunistų užvaldyto klubo yra gerai žinoma ir pačių komunistų "Vilnyje" užrekorduota. Kovo 22 d. 1941 m. "Vilnis" įdėjo klubo susirinkimo aprašymą, kuriame kalbama apie "socialistų lyderką", pasipriešinusiai siuntimui delegato į komunistų rengiamą taikos konferenciją New Yorke.

Ir ką, grįžę iš tos konferencijos, delegatai raportavo? Nagi, jie raportavo, kad buvo nutarta birželio 22 d. 1941 m. surengti didelę demonstraciją prie Baltųjų Rumų Washingtone ir reikalauti, kad Amerika nesiųstų jokios pagalbos Anglijai, nes tai gali įtraukti ir šią šalį į karą.

Kas gi tai buvo, jei ne biauriausios rųšies talkininkavimas Hitleriui?

Bolševikiški pusgalviai tada nepaisė, kas atsitiks su Anglija ir kitomis Europos valstybėmis, kurias buvo Hitleris okupavęs. Jie buvo sužavėti "krauju cementuotu" draugiškumu, kuris gyvavo tarp Maskvos ir Berlyno.

Nei Dombro, nei kiti tam bolševikų penktakojiškam darbui negalėjo pritarti. Štai kodėl jie apleido klubą, kuris tiesiog išdavikiškai pasitarnavo šio krašto reikalams.

9 Wardo Lietuvių Demokratų Klubas per trumpą laiką tiek sustiprėjo ir pasidarė įtakingas, jog komunistams nebeduoda ramybės. Jie ėmė ir apie vienybę kalbėti ir kitokiais budais prie klubo gerintis, bet iš to nieko neišėjo: su tais, kurie tarnauja svetimai valstybei, musų klubas nieko bendro nenori turėti.

Iki šiol Amerikos Raudonajam Kryžiui musų klubas jau paaukojo $173, o Lietuvos reikalams — $50.

9 Wardo Lietuvių Demokratų Klubas susirinkimus laiko Visų Šventų parapijos svetainėje kiekvieno mėnesio trečią antradienį. Klubui gali priklausyti visi geri lietuviai.

— Steponas Dombro,
pirmininkas.

—v—

Karininkas Pripažintas Kaltu; Pašalinamas Iš Armijos

—v—

SELFRIDGE FIELD, Mich. — Karo teismas rado šios stovyklos majorą George A. Hartfordą kaltą. Pagal šešis punktus jis nusikaltęs suktybe, o pagal du kreivu liudymu. Teismo sprendimas išneštas pašalinti karininką iš tarnybos.

Pirm jo buvo rasti kalti leit. pulkininkas Charles G. White ir pulk. William T. Colman. Pirmasis buvo pašalintas iš tarnybos, o antrasis pažemintas rangu iki kapitono.

KORESPONDENCIJA

—v—

Montreal, Kanada

—v—

Mirė Magdė Noruševičienė.

Po ilgos ir kankinančios ligos rugsėjo mėn. 19 d. savo namuose, 5723—14 Avenue, Rosemont, mirė M. Noruševičienė, po tėvais Norkeliunaitė. Rugsėjo mėn. 22 d. burio giminių, draugų ir pažįstamų tapo palydėta ir palaidota Cote Des Neiges kapinėse. Velionė kilusi iš Lietuvos Vilkaviškio apskr. Virbalio parapijos, Karklupėnių kaimo.

Nuliudime paliko gyvenimo draugą Vincą, dukteris — Anelę, Bertą, Emilę, Isabelę ir sunų Kazį. Lietuvoje liko trys broliai ir sesuo. Jungtinėse Valstijose gyvena sesuo Ona ir brolis Petras ir Montreale brolis Domininkas.

Užbaigus gyvenimo vargus ir ligos kančias ilsėkis ramiai šios šalies žemelėje. Visiems giminėms, draugams ir pažįstamiems, lankiusiems ligoje ir suteikusiems paskutinį patarnavimą, ypač D. Norkeliunam ir Sakalam tariame širdingą ačiu.

Liekame nuliudime šeima ir giminės.

Žentas K. Bubelis.

—v—

— Nuo 1941 metų iš karo tarnybos atleistas 208,296 vyras.

— Portugalų valdžia internavo Amerikos lakunus, kurie buvo priversti nusileisti Lisabono aerodrome.

Sutaupysim jums pinigų perdirbdami musų dirbtuvėj Jusų seną setą į naują. Darbas garantuojamas.

ARCHER AVENUE FURNITURE MFG.
JOS. KAZIKAITIS, Savininkas.
4140 Archer Ave.
Telefonas LAFAYETTE 3516

Vėlesni, moksliškai prirengti **Paraiščiai.** Minkšti, švelnus kaip velvetiniai, apsaugoti nuo prakaito ir vandens paraiščiai. Laisvi nuo siulų, kurie erzintų odą. **Jaučiasi kitaip, atrodo kitaip.** Skalbiami, patogus ir lengvi. Jus nusistebėsite jo **patogumu** ir **palengvinimu,** kurį jums suteiks. Glaudžiai tinka prie konturo ir kuno, neslysta, nekrinta ir nesisuka. **Štai kur naujas pagerintas paraištis, kuris užtikrins 100% pritaikymo. Ateikite arba telefonuokite dėl dykai informacijų.** Kiti paraiščiai taip pigiai, kaip $5.00 arba atsineškite savo seną paraištį, kad sužinoti ar galima ją pataisyti arba pritaikyti, kad teiktų jums patogumą.

100% RUPTURE & TRUSS SERVICE
1869 North Damen Ave.
Telefonas ARMitage 8200.
Valandos: 11:00 ryto—8:00 vak.

★ FOTOGRAFAS ★
CONRAD
FOTOGRAFAS
Studija įrengta pirmos rųšies su moderniškomis užlaidomis ir Hollywood'o šviesomis. DARBAS garantuotas.
420 W. 63rd St.
Tel. ENG. 5883-5840

Musų Spaustuvė Atlieka, Įvairiausius Spaudos Darbus!

Jeigu esate biznyje ir jums reikia atsispausdinti bilų, steitmentų, laiškų, **žinokite,** kad "NAUJIENŲ" spaustuvė yra pasiruošusi jums patarnauti. Atliks darbą tobulai. Kainos kuoprieinamiausios.

UŽSUKITE IR PAMATYKITE PAVYZDŽIUS.

NAUJIENOS
1739 So. Halsted St. Canal 8500

CRANE COAL COMPANY
5332 So. Long Avenue
Telefonas PORTSMOUTH 9022
WEST VIRGINIA Sijotos $9.35
STOKER COAL, Augštos rųšies, du sykiu plautos, Chemiškai prirengtos $7.10
BLACK BAND LUMP $10.95

KODĖL KENTĖTI DĖL KOJŲ? D-RO Blasczynskio Gyduolės gaunamos vaistinėse, pagelbės Jums! BOROCYL Milteliai nuo niežėjimo, perdidelio prakaitavimo, prasto kvapsnio ir užkrėtimo odos, išsaukiančios atleto koją. BOROCYL skystis lengvoms žaizdoms, nuo perštėjimo, nudegimo, susižeidimų ir visokių odos ligų.
BOROCYL CO., 1200 N. Ashland Av. Tel. BRUNS. 7209

Jei Kam Reikalingi Pinigai
Duodam PASKOLAS
ant Pirmų Morgičių
UŽ MAŽESNĮ NUOŠIMTĮ
BE KOMIŠINO
Patarnavimas Greitas ir Teisingas

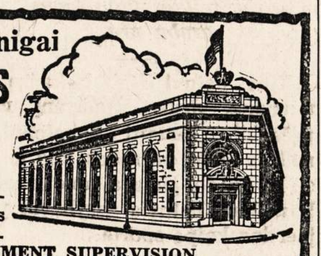

UNDER U. S. GOVERNMENT SUPERVISION.
STANDARD FEDERAL SAVINGS
and LOAN ASSOCIATION of CHICAGO
JUSTIN MACKIEWICH, Pres. and Mgr.
4192 Archer Avenue • Virginia 1141

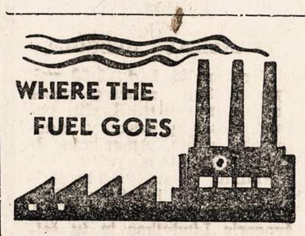

ONE STEEL MILL on the East Coast burned 105,227,000 gallons of fuel oil during the first three months of this year.
V-659 G OWI

It takes 12,500 gallons of gasoline to train one pilot.
V-659 H OWI

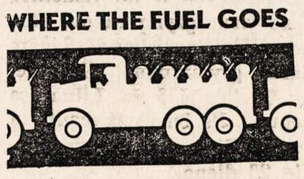

A MECHANIZED DIVISION burns up 18,000 gallons of gasoline in 1 hour of combat.
V-659 I OWI

AN AIRPLANE ENGINE burns up its own weight in gasoline in about 2 hours.
V-659 J OWI

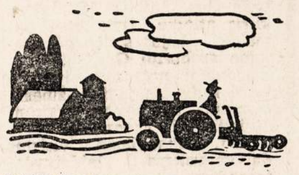

FARMERS in the Corn Belt used over one billion gallons of gasoline and kerosene in their tractors last year.
V-659 K OWI

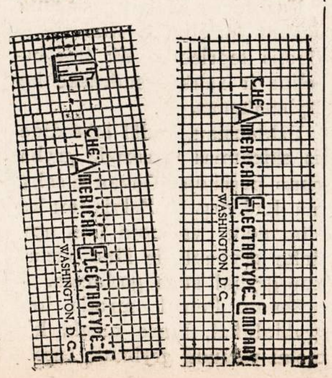

EXTRA! EXTRA!
Permainytas vardas ir adresas
MONARCH LIQUOR
Lietuviškas Žydukas
3529 S. HALSTED ST.
Phone YARDS 6054
NATHAN KANTER

J. P. VARKALA
VALSTIJOS REGISTRUOTAS AUDITORIUS
Perkėlė savo Raštinę į BRIGHTON PARKĄ
4148 ARCHER AVE.
Phone Virginia 2114
Su Income taksais ir kitais reikalais kreipkitės viršminėtu antrašu.

HELP WANTED!
WAITRESSES
FOOD CHECKERS
BUS BOYS
PORTERS
MADISON RESTAURANT
3950 W. MADISON ST.

RADIO PROGRAMAI LEIDŽIAMI BUDRIKO KRAUTUVĖS PER 14 METŲ:
W. C. F. L. 1000 k. nedėlios vakare 9 valandą.
W. H. F. C. 1450 k. ketvergo vakare 7 valandą.

Pilnas didelis pasirinkimas namams rakandų, gerų Parlor Setų, Pečių, Karpetų, Radijų ir didelė Jewelry Krautuvė sykiu su Rakandų Krautuve po vienu stogu. Taipgi Rekordai, Gaidos.

Jos.F.Budrik
INCORPORATED
3241 S. Halsted St.
CHICAGO, ILL.
Tel. CALUMET 7237-4591

Garsinkitės "N-rose"

No. 678 — Pasiutas žaislas kudikiams.

NAUJIENOS NEEDLECRAFT DEPARTMENT
1739 S. Halsted St.,
Chicago, Ill. No. 678

Čia įdedu 11c ir prašau atsiųsti man aukščiau pažymėtą numerį (pavyzdis 10c, prisiuntimas 1c, viso—11c).

Vardas ir pavardė
Adresas
Miestas
Valstija

GASOLINO KVOTOS B IR C SUMAŽINTOS

—v—

Penktadienį, spalio 1 dieną, vidurvakarių, pietų vakarų ir pietų rytų valstijose, jų tarpe ir Illinois valstijoje, automoilių savininkai, kurie turi B ir C kuponus, galėjo gauti tik po du galionu gasolino kuponui vietoj trijų. Kvota kuponų A pasilieka ta pati, kaip buvusi.

Kainų Administracijos atstovai Washingtone aiškina, kad naujas patvarkymas teko išleisti tikslu lygiau padalinti turimus gasolino išteklius. Esą, sumažinus kvotas aukščiau minėtose srityse bus galima padauginti A kuponų kvotas rytų pakraščiuose nuo pusantro galionio savaitei iki dviejų galionų.

Antra, vidurvakarių ir pietų vakarų valstijose pastaruoju laiku buvo suvartojama gasolino daugiau, negu jų kvotos leido. Reiškia, sumažinimas taikomas taipgi, kad šios valstijos prisilaikytų ir skiriamų joms kvotų.

—v—

Grand Pa ir Grand Ma

—v—

Stanley ir Ona Balman (Balnioniai), 5420 S. Neenah Ave. Jų sunus Stanley ir jo moteris Gene rugsėjo 4-tą susilaukė sunų ir jam davė vardą Robert Stanley. Taip jau ir Genie tėvai, Brigita ir Leonas Šlogeriai, yra Grand Pa ir Grand Ma. Ši garnio dovana yra vienturtė ir laiminga, ir visi džiaugiasi su laukę įpėdinio.

P-ai Balnioniai yra mano nuoširdus draugai, visuomeniečiai ir "Naujienų" seni skaitytojai, tad ir dabar per mane jie "Naujienas" atsinaujino. Jie yra svetingi, duosnūs ir priklauso įvairioms organizacijoms. Ona Balman yra daug pasidarbavusi Raudon. Kryžiui ir taipjau ji yra darbšti šeimininkė. Šiai puikiai šeimai linkiu kogeriausios gyvenimo kloties.

Christine Miller

Christine, nors dar jauna, bet jau atsižymėjusi dainininkė ir gerai nusiteikusi lietuvaitė. Ji yra p. A. Steponavičienės muzikos mokinė, choro solistė ir plačiai žinoma ne tik lietuvių, bet ir svetimtaučių tarpe. Ji dabar turi atsakomingą valdžios inspektorės darbą. Ji ne tik buvo baigusi aukštąją mokyklą, bet dar lankė, tam darbui prisiruošti, aukštesnius kursus.

Jos tėvai Alex ir Kazimiera turi taverną adresu 4218 South Western Ave. Jie yra malonūs ir svetingi biznieriai. Jie taipjau nėra atsilikę nuo visuomeninio gyvenimo ir nuo organizacinio veikimo. Jie džiaugiasi, kad ir jų duktė Christine gali pasitarnauti visuomeniniam veikimui. —**Ona Dovgin.**

Sophie Barcus

RYTINĖ RADIO VALANDA
—IŠ STOTIES—
W.G.E.S.

Kasdien nuo 8:45 val. ryto iki 9:15 val. ryto.
Subatomis nuo 8:30 iki 9:15 val. ryto.
Pirmadieniais taipgi 7:00 val. vakare.
Išgirskite vėliausias žinias muziką ir kitus įdomius pranešimus.

P-nų Gelžainių Sunus Jonas Buvo Sugrįžęs Pasisvečiuoti

—v—

T. Cor. Jonas Gelžainis rugsėjo 16 d. buvo parvykęs namo pasisvečiuoti. Jo tėvai Jonas ir Agnes ir žmona Ann labiausiai buvo pasiilgę ir jam apsilankius jie neapsakomai turėjo didelį džiaugsmą. Jonas yra baigęs aukštąją mokyklą ir vėliaus studijavęs teknikos mokslus, tad ir kariuomenėje jis šiuo mokslu naudojasi ir yra paskirtas prie techniškų darbų. Jo žmona Ann turi nuosavą Lingerie Shop, 2555 W. 63rd St. Jų gyvenimo butas yra 5925 S. Elizabeth St. Ann yra baigusi kolegiją, turi nemenkus gabumus ir biznio patyrimus. Jie abudu yra sąmoningi, darbštus ir gerai nusiteikę jaunuoliai.

Jų tėvai Jonas ir Agnes gyvena 1049 W. 59th St., o nuosavą maisto krautuvę užlaiko 1812 S. Halsted st. P-ai Gelžainiai yra veiklūs visuomeniečiai ir nuoširdūs musų socialio gyvenimo bendradarbiai.

Jonas, per 15 d. pasisvečiaves pas savo mylimą žmoną, tėvus ir pasimatęs su savo visais mylimais draugais, rugsėjo 30-tą atsisveikinęs, vėl išgrįžo į tarnyba. Atsisveikinimas buvo labai jautrus ir skaudus. Iš namų išvykstant su draugais, matėsi daug liudesio, bet taip jau ir nuoširdžiu linkėjimu. Visi veliio Jonui kogeriausios kloties ir greito pasimatymo. Tėvai ir jo žmona Ann jį palydėjo į stotį ir ten buvo jų visų sunkiausias ir nuoširdžiausias atsisveikinimo momentas. Nors jie visi pasiliko nuliudę, bet Jonas su kilniausiu pasiryžimu ir energija nužygiavo į traukinį. Jis išvyko su vilčia kovoti už pavergtųjų tautų laisvę ir nepriklausomybę. —J. D.

—v—

Ne Visi Daug Grybų Randa

—v—

Arba reikia žinoti kada grybų yra.

—v—

Kurį lietuvį išgirsi—kapsą, zanaviką, dzuką, vandeninį ar prėskinį žemaitį — kalbant rudens metu, tai rodos, kad visi kalba daugiausia apie grybus. Mat, lietuviai grybavimą įvertina kaipo sportą.

Išvažiavęs biznierius arba iš dirbtuvės žmogus į miškus ar į ukį grybauti, praleidžia tyrame ir sveikame ore 3 ar 4 valandas. Radęs grybų, jis jaučiasi smagus. Parvažiavęs namo pasitaiso skanių grybų pietums ar vakarienei. Visi gardžiai valgo.

Bet ne visi ir ne visuomet, ir ne visur grybų randa. Štai, pavyzdžiui, nusiskundė Senam Petrui grybininkas Kazimieras Ukelis, 3436 So. Lituanica avenue. Jis buvęs grybauti su draugu Kazimieru Zelviu rugsėjo 26 dieną.

Kelionę jiedu padarė virš 100 mylių. Buta daug grybų, bet jau daugelis jų peraugo tris ar keturias dienas.

Kazimieras Zelvis prisirinko dešimt bušelių, o Kazimieras Ukelis tepririnko tik tris bušelius ir rankas sudraskė begrybaudamas.

Užklausiau, kodėl toks didelis skirtumas pasirodė grybavimo pasėkoje. Gavau atsakymą, kad drg. K. Zelvis jau keletą metų važiuoja į tą apylinkę grybauti ir žino vietas, kur grybai auga geriausia.

Senam Petrui atrodo, kad grybininkai, kurie mėgia kas metai važiuoti grybauti, turėtų užsirašyti į knygą ar į kalendorių grybų augimo laiką.

Aš atsimenu, Lietuvoje patyręs ukininkas, kada višta pradeda perėti, užsirašo kuomet ji baigs perėti. Arba ukininkas veda užrašus kada karvė susilauks veršiuko. Ir ukininkas įspėja.

Taip ir musų lietuviai, grybų sporto mylėtojai, turėtų paimti pavyzdį iš Lietuvos ukininkų užrašų, ir tokiu budu bus geresnės pasėkos grybų rasti. —*Senas Petras.*

NAUJIENŲ-ACME Telephoto

Nanry Jeannette Holt, 29 metų našlė iš Frederik, Okla, kuri yra kaltinama nunuodijimu savo vyro Jesse Holt.

—v—

Serga Paul Ambrose

—v—

18 APYLINKĖ. — Rugsėjo 28 d. apsirgo Paul Ambrose, 1843 So. Halsted St., tavern bizniaus savininkas. Serga pneumonija (plaučių uždegimu) ir yra gydytojo priežiuroje.

Nuo savęs linkiu ligoniui greitoje ateityje pasveikti ir vėl eiti biznių prižiūrėti.

Senas Petras

—v—

Radio

Budriko Radio Programos Nukeltos Pusę Valandos Vėliau

Šį sekmadienį Budriko Radio Programas iš stoties WCFL, 1000 kilocycles, prasidės nuo 9:30 valandos vakare, reiškia pusę valandos vėliau, negu praeity.

Kaip visuomet, bus turiningas ir įvairus programas su dainomis, didele orkestra, ir pranešimais. Nepamirškite pasiklausyti.

Programus leidžia Juozo Budriko Rakandų ir Radio Krautuvė, 3241 So. Halsted street.

Chicagos Lietuvių Ratelio Nariai

—v—

Žinote, kad kiekvieną pirmą trečiadienį naujo mėnesio yra susirinkimas. Taigi dalyvaukite kuo skaitlingiau. Pereitam susirinkime buvo nutarta sumedžioti naujų narių. Nedaug laiko yra iki susirinkimo. Ar turite sumedžioję?

Susirinkimas įvyks, kaip visuomet, Hollywood Inn, 2417 West 43rd St., spalio 5 dieną. Bus aptariama daug svarbių dalykų. Tarsimės apie parengimą, kuris įvyks Švento Jurgio parapijos salėje, Bridgeporte, lapkričio mėn. 27 dieną, šeštadienį.

Bukite visi. Kiek galite, atsiveskite naujų narių. Nuo jusų buvimo priklauso Ratelio pasirodymas. —**Aukštaitė.**

—v—

Vaikų Naudai Lyga Turės Tag Dieną

—v—

Daugiau nei 10,000 moterų sutiko pasidarbuoti aukų rinkimui spalių mėnesio 4 dieną. Aukų rinkimui — Tag Day — vadovaus Chicago Children's Benefit League. 50 labdaros draugijų turės naudos iš kolektų.

Tarpe moteriškių, kurios darbuojasi Tag Day pasisekimui, yra p-lė Genevieve Bunis, 5227 S. Sawyer ave.

REMKITE TUOS, KURIE GARSINASI "NAUJIENOSE"

KATRINA JUSEVIČIUTĖ
2624 S. Montgomery,
Tel. Virginia 3973.

Mirė rugsėjo 30 d., 10:45 val. ryto, 1943 m., sulaukus 29 metų amž., gimus Harrisburg, Ill.

Paliko nuliudę: mylima motina Katrina, po tėvais Banševičaitė, tėvas Juozapas, 3 broliai Juozapas, jo moteris Elena ir jų šeima. Pranciškus ir Jonas, sesuo Monika Sernik, jos vyras Jonas ir jų šeima ir daug kitų giminių ir draugų.

Priklausė prie S. L. Rymo Katalikų 160 kuopos.

Kunas pašarvotas J. Liulevičiaus kopl., 4348 S. California Ave. Laidotuvės įvyks pirmad., spalio 4 d., 8:30 val. ryto iš kopl. į Nekalto Pras. Pan. Šv. parap. bažnyčią, o po gedulingų pamaldų bus nulydėta į Šv. Kazimiero kapines.

Visi a. a. Katrinos Jusevičiutės giminės, draugai ir pažįstami nuoširdžiai kviečiami dalyvauti laidotuvėse ir suteikti jai paskutinį patarnavimą ir atsisveikinimą.

Nuliude lieka:
Motina, Tėvas, Broliai, Sesuo ir kitos Giminės.

Laid. Direkt. J. Liulevičius, tel. LAFayette 3572.

— PADĖKAVONĖ —

a. ✚ a.

MARTHA MERCER,
po tėvais Grakauskaitė

Mirė rugsėjo 20 d., 1943 ir palaidota tapo rugsėjo 25, 1943, o dabar ilsis Šv. Kazimiero kapinėse, amžinai nutilus ir negalėdama atsidėkavoti tiems, kurie suteikė jai paskutinį patarnavimą ir palydėjo ją į tą neišvengiamą amžinybės vietą.

Mes atmindami ir apgailėdami jos prasišalinimo iš musų tarpo, reiškiame giliausią padėką dalyvavusiems laidotuvėse žmonėms ir suteikusiems vainikus draugams. Dėkavojame musų dvasiškam tėvui Dievo Apveizdos parap. bažnyčios Father Martinkus, kuris atlaikė įspudingas pamaldas už jos sielą; dėkavojame graboriui Gordon, kuris mandagiai patarnavo ir garingai nulydėjo ją į amžinastį, o mums palengvino perkęsti nuliudima ir rupesčius, ir pagaliau, dėkavojame visiems dalyvavusiems laidotuvėse žmonėms, o tau musų mylima Martha Mercer sakome: ilsėkis šaltoj žemėje.

Nuliude lieka:
Duktė Motina, Tėvas, Sesuo, Broliai ir Giminės.

A. ✚ A.

FRANCIŠKUS BERGOLA

Mirė spalio 1 d., 9:50 val. ryto, 1943 m., sulaukęs pusės amž. Gimęs Liet. Kražių parap., Raseinių apskrity, Adomaičių kaime. Amerikoje išgyveno 31 metus.

Paliko nuliudę: moteris Elena, po tėvais Stankauskaitė, sesuo Juozefa Grikšienė, švogeris Liudvikas ir jų šeimos, pusbrolis Stanislovas Norgaila, jo moteris ir jų šeima ir daug kitų giminių, draugų ir pažįstamų. Lietuvoj liko sesuo Ona, brolis Jonas ir jų šeimos.

Kunas pašarvotas namuose, 6545 S. Talman Ave. Laidotuvės įvyks antrad., spalio 5 d., 8:30 val. ryto iš namų į Gim. Pan. Šv. parap. bažnyčią, o po gedulingų pamaldų bus nulydėtas į Šv. Kazimiero kapines.

Visi a. a. Franciškaus Bergolo giminės, draugai ir pažįstami nuoširdžiai kviečiami dalyvauti laidotuvėse ir suteikti jam paskutinį patarnavimą ir atsisveikinimą.

Nuliudę lieka:
Moteris, Sesuo, Švogeris ir kitos Giminės.

Laid. Direkt. J. F. Eudeikis, tel. YARDS 1741.

IR ILLINOIS IŠPIRKO BONŲ KVOTĄ

VISA ŠALIS PRALENKĖ NUSTATYTĄ TREČIOS PASKOLOS SUMĄ

—v—

Trečios Karo Paskolos suma buvo nustatyta $15,000,000,000. Ketvirtadienio vakare, rugsėjo 30 dieną, Jungtinių Valstijų iždo departamentas paskelbė, kad ta suma paskolos bonų jau yra išpirkta. Faktinai ketvirtadienio vakare jau buvo išpirkta bonų $15,532,000,000 vertės.

Chicagos ir Cook Kauntės kvota šiame vajuje buvo $746,000,000. Kvota buvo pasiekta praėjusį trečiadienį.

Illinois valstijos kvota siekė $921,000,000. Praėjusį ketvirtadienį visa Illinois valstija jau buvo išpirkusi karo bonų suma $953,300,000. Reiškia, ir valstija pralenkė nustatytą jai kvotą.

Trečios Karo Paskolos vajus pasibaigia šiandien. Vajaus vedėjai nori ko toliau pralenkti nustatytas kvotas.

—v—

Netyčia Vaikas Nušautas

—v—

Earl House, 14 metų, 637 W. 63rd st., ir William White, 13 metų, 6310 Lowe avenue, žaidė šautuvu. Šautuvas išsišovė, kulka pataikė White vaikui ir jis mirė.

Cicerietis Karininkas Užbaigė Atostogas

—v—

CICERO.— Leitenantas Norbert Tumavick po ilgos jurų kelionės buvo parvykęs valandėlei atostogų pas saviškius. Kiek pasilsėjęs ir pasisvečiavęs pas savuosius, pereitą savaitę jis vėl išvyko į Kaliforniją savo pareigų užimti.

Kartu, palydėdama jį, išvažiavo ir jo moteris.

Namiškiams, sulaukus tokį svečią, tos 12 dienų greitai prabėgo, besikalbant ir mintimis besidalinant. O kai atėjo atsisveikinimo valanda, tai buvo liudna, kaip ir visiems tėvams, seserims ir broliams, kurie išleidžia kareivius.

Leitenanto motina, Mrs. A. Tumavichienė, išleidusi sunų, išvažiavo atostogų ir pasilsėti arba nusiraminti savaitei ar daugiau į vakarinę Illinois dalį, butent į Spring Valley.

Artimas.

ANTHONY B. PETKUS
LAIDOTUVIŲ DIREKTORIUS
6812 S. Western Ave. — Telefonas GROVEHILL 0142
1410 S. 50th Ave. — Cicero, Illinois, Telefonas CICERO 2109
KOPLYČIOS VISOSE MIESTO DALYSE.

LAIDOTUVIŲ DIREKTORIUS
John F. Eudeikis
SENIAUSIA IR DIDŽIAUSIA LAIDOJIMO ĮSTAIGA

AMBULANCE
DIENĄ IR NAKTĮ
Visi Tel. YARDS 1741-1742
4605-07 So. Hermitage Ave.
4332—34 S. California Avenue
Telefonas LAFAYETTE 0727
Dykai KOPLYČIOS VISOSE CHICAGOS DALYSE

Klausykite musų radio programo pirmadienio ir ketvirtadienio vakarais nuo 8—iš stoties WGES (1390 kilo.) Su POVILU ŠALTIMIERU

Laidotuvių Direktoriai

NARIAI Chicagos, Lietuvių Direktorių Asociacijos

Ambulance Patarnavimas Dieną ir Naktį
TURIME KOPLYČIAS VISOSE MIESTO DALYSE

MAŽEIKA
3319 LITUANICA AVENUE

EVANAUSKAS
Phones YARDS 1138—1139

LACHAWICZ IR SUNŲS
PHONES: CANAL 2515 COMM. 5765 PULLMAN 1270
2314 WEST 23rd PLACE 10756 SO. MICHIGAN AVE.

L. BUKAUSKAS
10821 SO. MICHIGAN AVENUE Phone PULLMAN 9661

ANTANAS M. PHILLIPS
3307 LITUANICA AVENUE Phone YARDS 4908

J. LIULEVIČIUS
4348 SO. CALIFORNIA AVE. Phone LAFAYETTE 3572

P. J. RIDIKAS
3354 SO. HALSTED STREET 710 WEST 18th STREET
Telephone YARDS 1419

I. J. ZOLP
1646 WEST 46th STREET Phone YARDS 0781

SUSIRINKIMAI

—v—

LIETUVIŲ KEISTUČIO PAŠ. KLIUBO mėn. susirinkimas įvyks spalio 3 d., 12:30 val. popiet, Hollywood Svet., 2417 W. 43rd St. Visi nariai butinai prašomi dalyvauti. Bonai bus pardavinėjami ant vietos. —**Lucille S. Dagis, rašt.**

—v—

KUPIŠKĖNŲ KULTUROS DR-JOS mėn. susirinkimas įvyks šį šeštadienį, spalio 2 d., 8 val. vak., P. Balchuno bute, 4359 S. Artesian ave., Brighton Parke. Nariai prašomi susirinkti skaitlingai, nes yra daug svarbių draugijos reikalų aptarti. —**P. Balchunas, rašt.**

—v—

UTENIŠKIU KLUBO mėn. susirinkimas įvyks nedėlioj, spalio 3 d., 2 val. popiet (sharp), Vengelijausko svet., 4500 S. Talman ave. Malonėkite atsilankyti nes bus reikalas išrinkti darbininkus baliui ir čarteris jau yra gautas Uteniškių Klubui.

Su pagarba, Valdyba.

—v—

SIMANO DAUKANTO DR-JOS mėn. susirinkimas įvyks sekmad., spalio 3 d. 12 val. dienos, Chicagos Liet. Auditorijoj, 3133 S. Halsted st. Sus-mas yra svarbus, todėl kiekvienas dr-jos narys privalo buti. —**P. K., rašt.**

—v—

DR-JOS ŠV. PETRONĖLĖS susirinkimas įvyks sekmad., spalio 3 d. 1 val. popiet, parapijos mokyklos kambary. Narės malonėkite pributi. —**A. Laurinaviche, rašt.**

—v—

DR-STĖ PO VARDU Garsus Vardas Lietuvaičių laikys mėn. susirinkimą rytoj spalio 3, C. Krikščiuno svet., 4501 S. Ashland ave. Pradžia 2 val. popiet. Draugės po 3 mėnesių poilsio malonėkite skaitlingai susirinkti; turėsime svarbių dalykų tarti.

—**B. Jasinskas, rašt.**

LOVEIKIS Siunčiam Gėles Telegramu į Visas Pasaulio Dalis
KVIETKININKAS
Gėlės Vestuvėms, Bankietams ir Pagrabams.
3316 SO. HALSTED ST.
Tel. YARDS 7308

URBA Gėlės Mylintiems, Vestuvėms, Bankietam, Laidotuvėms, Papuošimams.
GĖLININKAS
4180 Archer Avenue
Phone LAFAYETTE 5800

Acid Indigestion
Relieved in 5 minutes or double your money back
When excess stomach acid causes painful, suffocating gas, sour stomach and heartburn, doctors usually prescribe the fastest-acting medicines known for symptomatic relief—medicines like those in Bell-ans Tablets. No laxative. Bell-ans brings comfort in a jiffy or double your money back on return of bottle to us. 25c at all druggists.

RED—ITCHY—SCALY
ECZEMA
Effective Home Treatment Promptly Relieves Torture!
First applications of wonderful soothing medicated Zemo—a doctor's formula—promptly relieve the intense itching soreness and start *at once* to help heal the red, scaly skin. Amazingly successful for over 30 years! First trial of marvelous clean, stainless *liquid* Zemo convinces! All drug stores. Only 35¢.
ZEMO

MIDDLE-AGED PEOPLE are common offenders

If you're past 40, the chances are that your breath will be offensive oftener than that of a young person. Fermentation of tiny food particles caught by partial plates and dentures frequently cause this condition which you yourself may not detect but which is so offensive to others. Why not take the easy, pleasant precaution that so many fastidious people use to halt this fermentation—Listerine Antiseptic employed as a mouth rinse. It immediately makes the breath sweeter, purer, less likely to offend. Lambert Pharmacal Co., St. Louis, Mo.

Before Any Date Use
LISTERINE ANTISEPTIC
To Make Your Breath Sweeter

RACIONAVIMO KETVIRTAI KNYGELEI VĖL EISIME Į MOKYKLAS

REGISTRACIJA BUS PRAVESTA SPALIO 19, 20 IR 21 DIENOMIS

—v—

Kainų Administracijos Ofiso Chicagoje ir apylinkėje direktorius, Micrael F. Mulcahy, paskelbė, kad registracija gyventojų Chicagoje Ketvirtai Racionavimo Knygelei bus pravesta spalių mėnesio 19, 20 ir 21 dienomis.

Ji bus pravesta viešosiose mokyklose. Registracijos darbą atliks mokytojai ir mokytojos. Registracijos metu bus duodama ir Ketvirtoji Racionavimo Knygelė, reiškia, ten pat vietoje.

Registracijos patvarkymai sako, kad publika bus registruojama paeiliui pagal pirmutinę pavardės raidę, butent:

A, B, C, D, antrau., spalio 19, 8 val. ryto iki 2 popiet.

E, F, G, H, antrad. spalio 19, 2 val. popiet iki 8 vak.

I. J. K. L, treč., spalio 20, 8 val. ryto iki 2 popiet.

M, N, O, treč., spalio 20, 2 val. popiet iki 8 vakaro.

P, Q, R, S, ketvirtad., spalio 21, 8 val. ryto iki 2 popiet.

T, U, V, W, X, Y, Z, ketvirt. spalio 21, 2 v. popiet. iki 8 v.

Chicagos priemiesčių ir Chicagos Metropolio srities gyventojams registravimosi dienos bus paskelbtos vėliau.

Kiekvienas asmuo, eis registruotis, turės atnešti visos šeimos (household) Trečią Racionavimo Knygelę ir gautą su ta trečia knygele blanką. Be jo, jeigu kuriuose namuose įvyko mirtis, tai teks paaiškinti, kas yra padaryta su mirusiojo knygele. Taipgi teks paaiškinti apie racionavimo knygeles išduotas asmenims, kurie dabar tarnauja ginkluotose šalies jėgose.

Nebus reikalaujama iš registrantų, kad pasakytų, kiek racionuojamų reikmenių jie turi namie. Nebus nė racionavimo stempos plėšiamos iš nau jųjų knygelių.

Ketvirtoji Racionavimo Knygelė įeis galion kai trečioji išsibaigs.

NAUJIENŲ-ACME Telephoto

Jugoslavijos karalius atvyko į Kairo ir apsigyveno viloje. Kartu su juo į Afriką persikėlė ir jo sudaryta jugoslavų valdžia ištrėmime.

Karvės Pavargusios Dėl Karo

—v—

Todėl mažiau pieno duoda

Jungtinių Valstijų senato maisto reikmenių pakomiteto nariai praėjusį ketvirtadienį, rugsėjo 30 d., išklausė paaiškinimų, kodėl yra jaučiamas trukumas pieno. Ponai senatoriai betgi atrodė abejingi dėl paaiškinimų.

Aiškinimus davė National Co-operative Milk Producers Association sekretorius Charles W. Holman ir Chicago Pure Milk Association atstovas A. H. Lauterback.

Paaiškinimas esmėje buvo toks: Karvės pavargsta, kaip ir žmonės, kai iš jų reikalaujama perdaug darbingumo; ūkininkai, kurie melžia karves, dirba po 14 valandų per dieną, neturi užtektinai pagalbininkų, susirupinę dėl karo, o kadangi karvių siela yra jautri, tai ir jos užsikrečia ūkininkų rupesčiu ir užtrunka pieno atžvilgiu.

—v—

Neims Kariuomenėn Tėvų Bent Dvi Savaites

—v—

Pranešama, kad Illinois valstijoje dar dvi savaites nebus imami kariuomenėn tėvai — butent tie tėvai, kurių vaikai gimė prieš Amerikos įstojimą karan.

—v—

Išmokėjo Algas Kauntės Samdiniams

—v—

Cook Kauntės 6,000-ms samdinių buvo išmokėtos algos. Numatoma, kad kauntė turės pinigų algoms išmokėti bent iki šių metų galo.

—v—

Allman 13 Metus Policijos Viršininkas

—v—

Chicagos policijos komisionierius James P. Allman penktadienį pradėjo eiti tryliktus metus kaipo miesto policijos viršininkas. Jis šias pareigas eina ilgiau, negu bet kuris iš 32 jo pirmtakunų.

—v—

Passavant ligoninėje, Chicagoje, praėjusį ketvirtadienį mirė Parke Brown, 60 metų, politikos skyriaus redaktorius, dirbęs dienraščiui "The Chicago Tribune".

Pataikė ne į tą "koncertą"

Praėjusį sekmadienį Civic Opera rumuose, Chicagoje, spyčių rėžė komunistų "batiuška" Amerikoje, Earl Browder.

Įžangos bilietai buvo mėlyni. Tačiau atsirado moteris, gražiai pasirėdžiusi, kuri įteikė patarnautojams geltoną bilietą.

Moteris jau buvo įleista į salę ir atsisėdo vietoj, kaip bilietų priėmėjai susigriebė ir užklausė moteriškę, ar ji atėjo Browderio kalbos pasiklausyti.

Moteriškė skubiai atsakė: "Ak ne, aš atėjau pasiklausyti Anna Kaskas ir Ralph Juškos dainų."

Browderio "koncertas" matomai jos nemasino ir ji skubiai apleiod salę.

Anna Kaskas koncertas įvyks šį sekmadienį.

—v—

Community Chest of Cicero, Inc.

Community Chest of Cicero, Inc. vadovybė daro paskutinius prisirengimus vajui, kuris prasidės spalių mėnesio 4 dieną. Bus renkamos aukos.

Cicero Community Chest yra lokalinė organizacija National War Fund, Inc., kuris vadovaus vajui tikslu sukelti visoj šaly $125,000,000 sumą pašalpos ir pagalbos reikalams.

—v—

Žuvo Lakunas Chicagos Apylinkėje

Lėktuvas nukrito ketvirtadienį, rugsėjo 30 dieną, Palos Park apylinkėje, prie 109 gatvės ir Roberts road. Jį vairavo Charles E. Affel, privatinis lėkiojimo instruktorius.

Affel žuvo, o jo pasažierius, kareivis Milton Streuter, buvo sunkiai sužeistas.

—v—

Uždarytas Buckingham Fontanas

Praėjusio ketvirtadienio vakare, rugsėjo 30 d., 9 valandą tapo uždarytas iki kitos vasaros garsusis Buckingham fontanas Grant Parke.

LIETUVIAI

GYDYTOJAI IR DENTISTAI
Amerikos Lietuvių Daktarų Draugijos Nariai

Phone CANAL 6122
Dr. S. BIEŽIS
GYDYTOJAS IR CHIRURGAS
2201 West 22nd Street
Valandos nuo 1—3 ir 7—8
Seredomis ir Nedėl. pagal sutartį
Rez. 3241 W. 66th Place
Phone REPublic 7868

Ofiso Tel. VIRGINIA 0036
Aezidencijos telefonas
BEVERLY 8244
DR. T. DUNDULIS
GYDYTOJAS IR CHIRURGAS
4157 ARCHER AVENUE
Ofiso valandos:
nuo 1—3 ir nuo 6—8:30 val. vakare
Trečiadieniais pagal sutartį.

Dr. F. Pulsucki Le Van
DR. GRACE ILIFF
GYDYTOJAS IR CHIRURGAS
Valandos kasdien 2—4 ir 7—9 vak
Ketvirtadieniais tik pagal sutartį
1957 W. Garfield Blvd.
Cor. Damen HEMLOCK 6699

A. Montvid, M. D.
West Town State Bank Bldg.
2400 WEST MADISON STREET
Val.: 1 iki 3 popiet, 6 iki 8 vak.
Telefonas SEELEY 7330
Namų telefonas BRUNSWICK 0597

Telefonas YARDS 3146
DR. V. A. ŠIMKUS
GYDYTOJAS IR CHIRURGAS
IR AKINIUS PRITAIKO
744 W. 35th Street
Valandos: 11—12; 2—4 ir 6:30—8:30
Pirmadieniais tik nuo 2—4 ir 6:30—8:30. Šventadieniais: 11—12.

DR. STRIKOL'IS
Gydytojas ir Chirurgas
Ofisas 4645 SO. ASHLAND AVE
Ofiso val.: nuo 2 iki 4 ir nuo 6 iki 8 val. Nedėlioj pagal susitarimą.
Ofiso tel. YARDS 4787
Namų tel. PROSPECT 1930

DR. C. Z. VEZEL'IS
DENTISTAS
4645 So. Ashland Ave.
arti 47th Street
Telefonas YARDS 2246
Valandos: nuo 9 iki 8 vakaro
Seredoj pagal sutartį.

DR. BRUNO J. ZUBRICK'AS
GYDYTOJAS IR CHIRURGAS
NAUJOJE VIETOJE
2403 West 63rd St.
VALANDOS: 2—4 popiet ir 7—9 vakaro, trečiadieniais ir sekmadieniais pagal susitarimą.
Telefonas HEMLOCK 7899
Namų tel. HEMLOCK 0333

KITI LIETUVIAI DAKTARAI

Tel. HEMLOCK 5849
Res. Tel. HEMLOCK 2324
Dr. Peter T. Brazis
GYDYTOJAS IR CHIRURGAS
6757 S. Western Ave.
VALANDOS: 1 iki 3 ir nuo 7 iki 8
Treč. ir Sekm. susitarus.

Dr. Emily V. Krukas
GYDYTOJA IR CHIRURGAS
4146 Archer Avenue
Ofiso Tel. LAFayette 3210
Res. Tel. LAFayette 0094
Jeigu Neatsiliepia—
Šauk KEDzie 2868.
VALANDOS:
Pirmad., Antrad., Ketvirt. 6—9 vak.
Penktad. nuo 8:30 iki 9:30 vakaro,
Šeštad. 6 v. vak. iki 9:30 vak. Trečiad. ir Sekmad. pagal susitarimą.

DR. MARGERIS
3325 So. Halsted St.
Valandos: nuo 10 iki 2
ir nuo 6 iki 8.
Sekmadieniais nuo 10 iki 12.
Phone YARDS 7299

AKIŲ SPECIALISTAI

DR. VAITUSH, OPT.
LIETUVIS
Mano 20 metų praktikavimas jusų garantavimas.
Optometrically Akių Specialistas
Palengvina akių įtempimą, kuris esti priežastimi galvos skaudėjimo, svaigimo, arba aptemimo, nervuotumo, skaudamą akių karštį, atitaiso trumparegystę ir toliregystę. Prirengia teisingai akinius. Visuose atsitikimuose egzaminavimas daromas su elektra, parodančia mažiausias klaidas. Speciali atida atkreipiama į mokyklos vaikus.
Atitaisome akių color blind.
VALANDOS: nuo 10 ryto iki 8 v. vak. Seredomis uždaryta, o Nedėlioj pagal sutartį.
Daugely atsitikimų akys atitaisomos be akinių. Kainos pigiau kaip pirma.
4712 South Ashland Av.
Phone YARDS 1373

Dr. G. SERNER
LIETUVIS AKIŲ GYDYTOJAS
25 metų patyrimas
Tel. Yards 1829
Pritaiko Akinius
Kreivas Akis
Ištaiso.
Ofisas ir Akinių Dirbtuvė
3401 SO. HALSTED ST.
kampas 34th St.
Valandos nuo 10 iki 4, nuo 6 iki 8
Nedėlioj pagal sutartį.

DR. KARL NURKAT
(NURKAITIS)
Pritaiko atsakomingai akinius už prieinamą kainą ir ant lengvų išmokėjimų.
3241 S. Halsted Street
PHONE CALUMET 4591
RAKANDŲ KRAUTUVĖ

KITATAUČIAI

DR. HERZMAN
IŠ RUSIJOS
Gerai lietuviams žinomas per 39 metus kaipo patyręs gydytojas chirurgas ir aukušeris.
Gydo staigias ir chroniškas ligas vyrų ir moterų ir vaikų pagal naujausius metodus. X-Ray ir kitokius elektros prietaisus.
Ofisas ir Laboratorija
1031 W. 18th St. netoli Morgan St.
Valandos nuo 10—12 pietų ir nuo 6 iki 7:30 val. vak. kiekvieną dieną, išskiriant šeštadienio vakaro ir nedėliomis.
Tel. CANAL 3110.
Rezidencijos telefonas:
Superior 9454 ar CENTRAL 7464

Dr. Charles Segal
OFISAS:
4729 So. Ashland Ave.
— 2-ros lubos —
CHICAGO, ILLINOIS
Ofiso Valandos:
Nuo 10—12 val. ryto, nuo 2 iki 4 val. popiet ir nuo 7 iki 8:30 val. vakaro. Nedėliomis nuo 10 iki 12 valandai dieną.
Phone MIDWAY 2880

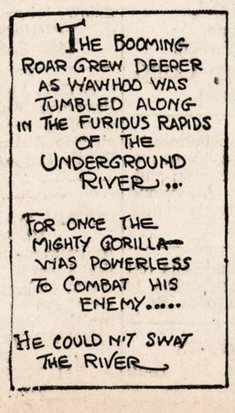

CLASSIFIED ADVT.

FURNISHED ROOMS—TO RENT
Gyvenimui Kambariai

IŠSIRENDUOJA gražus, didelis miegamas kambarys dėl vaikino; su visais patogumais. Vaikinas turi but švarus ir mandagus; 2 aukštas. 3421 So. LOWE AVE.

RENDON FORNIŠIUOTAS kambarys, apšildomas. Prie mažos šeimynos. Pirmos lubos. 4609 South Rockwell.

RENDON 2 nefurnišiupoti kambariai, su visais patogumais. 4416 So. Washtenaw Ave.

FOR RENT—IN GENERAL
Rendai—Bendrai

RENDON 4 KAMBARIŲ flatas, naujai dekoruotas, su maudyne, renda $16. 3603 So. Union Ave.

RENDON 4 KAMBARIŲ cottage Brighton Parke su vana ir beismentu. Pečiais šildomas. Randasi užpakaly loto. 4028 So. Artesian Avenue.

RENDON 4 KAMBARIŲ flatas 3-čias aukštas užpakaly. Labai šviesus. Pečiais šildomas. $12.00. 722 West 21 Place.

FURNITURE-FIXTURE FOR-SALE
Rakandai ir Įtaisai Pardavimui

PARSIDUODA REFRIGERATORIUS, kaip naujas. 6825 S. Western Avenue.

PARDAVIMUI — skalbiama mašina, dining room setas, wall tile, vandens tankas, gesu šildytuvas. YARDS 7306.

PARDAVIMUI — Dinnette setas, lovos springsai, matrasas, dreseris, maži staliukai, veidrodis, ir tool bench. PROspect 6016 po 7:00 vak.

BUSINESS CHANCES
Biznio Progos

KEPYKLA, 2 aukštų budinkas; moderniški įrengimai; našlė turi parduoti arba mainyti; pigiai. 4333 CERMAK ROAD.

PARDAVIMUI TAVERNO biznis su namu arba be namo. Biznis išdirbtas per daug metų. Priežastį patirsite vietoje. 7253 So. Western Avenue.

PROFESSIONAL SERVICE
Profesionalis Patarnavimas

TURITE FISTULĄ ARBA Piles? Aš pasakysiu jums kaip pasveikau. Atsiųskite konvertą su stampa, H. K. Bergman, P. O. Box 56, Chicago 90

BUSINESS SERVICE
Biznio Patarnavimas

PATAISOME FURNASUS ir išvalomė. Dykai apskaičiavimas. Air Conditioning Furnace Co., 3748 N. Cicero Ave., PALisade 2427.

Pripažino Touhy Ir Du Jo Bendrus Kaltus

—v—

JOLIET, Ill. — Čia pasibaigė nagrinėjimas teisme bylos, iškeltos kaliniams Roger Touhy, William Stewart ir Matthew Nelsonui. Jie buvo kaltinami pagalbos teikimu Edwardui Darlakui pabėgti iš kalėjimo.

Įstatymas nenumato bausmės kaliniui už pabėgimą iš kalėjimo. Jis betgi numato bausmę tiems, kurie padeda kaliniui pabėgti. Taigi Touhy, Stewart ir Nelson pripažinti kalti talkininkavimu Darlakui.

Touhy šiandien eina kalėjimo bausmę 99 metų. Jam gali buti bausmė pailginta iki 199 metų. Stewart ir Nelson eina kiekvienas 20 metų kalėjimo bausmę. Ji gali buti taipgi pailginta jiems.

Touhy, Stewarto ir Nelsono advokatas pareikalavo naujo bylos nagrinėjimo. Teismas davė jam 10 dienų peticiją tuo reikalu įteikti.

REAL ESTATE—FOR SALE
Namai Žemė—Pardavimui

PARSIDUODA MURO kampas 4x4 k. pečium šildomas. 5100 South Lowe Ave. Tel. CANal 1737.

4453 ELLIS AVENUE, graži 2 aukštų, 8 kambarių rezidencija, East Kenwood arti ežero. Mokyklos, bažnyčios. Ištisai naujai išdekoruota. Naujas plumbingas, furnasas, stogas. Tiktai $6000. Prieinamos išmokėjimo sąlygos tinkamai šeimai. John M. Thomson. 1053 E. 43rd St. DRExel 1234-5.

PARSIDUODA MARQUETTE PARKE

2 flatų murinis apšildomas bungalow stogas, 30 pėdų lotas, gražioj vietoj $10,500
4 flatis murinis, patogioj vietoj. Kaina $16,500
3 flatis murinis, rendos neša $55 už flatą, murinis garažas $13,500
10 flatų murinis kampas, 2 flatai po 5—8 po 4 kamb. $30,000
6 kambarių murinė bungalow, garažas. Kaina $7,500
Medinė cottage, apšildoma, platus lotas, tikrai gražus namas $5,500
Turime daugiau gerų bargenų ir gerų mainų. Visokių namų ir farmų visur. Per mus nusipirksite ar parduosite namą ar farmą greičiau.

TEISINGAS PATARNAVIMAS
CHAS URNICH (URNIKAS)
2500 W. 63rd St. 2 lubos.
Tel. PROSPECT 6025.

PARDAVIMUI ARBA MAINYMUI 6 flatų muro budinkas. Mainys į mažą vasarnamį. J. Murphy, 1828 W. 35th St.

BRIGHTON PARKE 2 flatų medinis, muro fundamentas, pečium šildomas, 6—6 kambarių, 1 karo garažas. Turi greitai parduoti. Kaina $6200. Šaukite savininką LAFayette 5477.

NAMAI IR ĮPLAUKOS
2 flatų murinis, 5 ir 6 kambarių. Karštu vandeniu šildomas, 2 karų muro garažas. Campbell arti 64th. Dėl pamatymo pamatykite H. Barch 2442 W. 63rd. PROspect 9000.

6 KAMBARIŲ MURINĖ bungalow, 6 kambarių cottage užpakaly. 50 pėdų lotas, 2 karų garažas. 4424 So. Mozart.

SAVININKAS PAAUKOS 2—5 kambarių, 1—3 kambarius; 2 karų garažas; 50 pėdų lotas. Matykite 3 aukšte, 3012 N. Christiana Avenue. AVEnue 2186 arba KILdare 0995.

DVIEJŲ AUKŠTŲ murinis, priekyje krautuvė; karštu vandeniu šildomas; 2 karų garažas. Randasi 3527 S. Halsted St. Matykite savininką 3232 So. Halsted St.

TIKRAS BARGENAS

Didelis 2 aukštų medinis namas, gerame stovyje. Karštu vandeniu šildomas, stokeris, moderniška maudynė antrame aukšte. Ekstra lavatory pirmame aukšte. 2 karų medinis garažas, arti prie katalikų bažnyčios ir mokyklos; arti 55th ir La Salle St. Savininkas nori parduoti už $5,000. Išmokėjimai gali buti sutvarkyti. Telefonuokite dėl susitarimo:
John R. O'Connor Corp.
2145 E. 79th St.
SOUth Shore 7300.

Parsiduoda
MARQUETTE PARKE
5 flatų murinis namas 4 po 3 ir 1 flatas, 4 kambariai, 2 karų murinis garažas. 6842 So. Talman Ave. Savininkas — 2 lubos užpakaly.

5413 SO. FAIRFIELD, 2—5 kambarius murinis, naujas. Parduoda pigiai. REPublic 7213.

BARGENAS. 5 kambarių bungalow, geroj vietoj $10,000
2 po 6 ir lotas su namu, apšildomas $11,000
80 akrų ukis, 10 akrų ežeras, tinkamas žuvavimui, medžiojimui; 6 kambarių namas, apšildomas. Kaina $12,000
4038 SO. ARCHER AVE.
Tel. REPublic 6508.
J. Vilkišius.

REAL ESTATE—FOR SALE
Namai Žemė—Pardavimui

8821 S. HARPER AVENUE 3-5-s, uždaryti porčiai, octagon frontas. Arti bažnyčių, mokyklų, krautuvių. Specialiai $12000, gali parupinti FHA morgičių $9,600. Telefonuokite savininkui, Heiman, SUPerior 4660. Puikiausias investmentas.

TIKRAI GERI PIRKINIAI
Gražus 2 šeimynų naujas namas ½ blokas nuo Marquette Parke. Išmokėjimais $3000 įmokėti. Likusi po $80 į mėnesį. Vienas renduojasi už $70. 6 apartmentų budinkas, arti Halsted ir 60th St. Kaina $11,500. 6 apartmentų budinkas Clearinge. Kaina $17,500. 10 apartmentų budinkas, arti 63rd ir Campbell Ave. $30,000. Matykite JOHN PAKEL, 6816 So. Western Ave., Tel. GROvehill 0306.

2½ AUKŠTO medinis, cementinis fundamentas. $54 į mėnesį įplaukų. $1800. $500 įmokėti, išmokėjimais. Reikalingi maži pataisymai. 2108 Flournoy St. Savininkas CANAL 5820.

BARGENAS, 3 aukštų murinis, arti South Bell ir Cermak Road. $6200. Šaukite JUNiper 7124.

4 KAMBARIŲ COTTAGE, summer kitchen, naujas furnasas; arti mokyklos; $3,000 arba geriausia pasiula. Matykite po 6 popiet. 3147 South Lawndale Ave.

3 AUKŠTŲ MURINIS, 6—5 kambarius flatas; pečium šildomas; 6 kambarių cottage užpakaly. Rendų $113.00. Bargenas. 1613 Elston Ave.

SPECIALŲS BARGENAI

Moderniškas 3 aukštų geltonų plytų murinis 22 apartmentų budinkas, 4 po 5 kambarius apart.—built-in-plumbingas, tile sienos maudynkambariuose. Individualus refrigeratoriai; table top pečiai; stokeris. Pajamų $13,170.00. Kaina $68,500.00 — greita nuosavybė; arti 79th ir Ashland Ave.

Roseland

Gražus 3 aukštų rožinės spalvos plytų murinis namas ir terra cotta trimingai. 7 krautuvės; 6 po du kambarius apartmentai; 7 po tris kambarius apartmentai; 1 3 kambarių ofisas; individualus refrigeratoriai; nauji table top pečiai. Pajamų $9,000.00. Kaina $38,500.00.

Moderniškas kampinis 6 apartmentų budinkas, talpinąs 2/4-ris ir 4/3½-sė; individualus refrigeratoriairiai; table top pečiai; Kewanee boileris; Stokeris. Pajamų į mėnesį $230.00. Kaina $17,500.00.

Marquette Park

Moderniškas kampinis 2 aukštų 8 apartmentų budinkas. Talpinąs 8 po 4 kambarius apartmentus; individualus refrigeratoriai; geso pečiai; Kewanee boileris. Pajamų į metus $3,850.00. Kaina $22,500.00.

Dėl platesnių informacijų, ir apžiurėjimo kreipkitės
COSTELLO REALTY COMPANY
JOHN COSTELLO
STANLEY SHIMKUS
4069 Archer Ave.
(prie California Ave.)
Tel. LAFayette 1123
Atidara sekmadieny.

FARMS FOR SALE
Ukiai Pardavimui

Michigan
80 AKRŲ geros žemės, žemė su kalvomis, visa kultivuojama, išskiriant 10 akrų gražaus miško. 10 kambarių stuba; beismentas, barnė, garažas ir kiti budinkai. Stuboj ir barnėse elektros šviesa; yra telefonas stuboj, vielos dėl reikalo; 3 arkliai, 7 melžiamos karvės, 1 bulius, 200 vištų ir visi reikalingi įrengimais ir javai. Parduos viską kartu arba tik farmą už $8,000, farmą su viskuo parduos už $6,000. Parduoda iš nesveikatos. John Stech, R 2, Gables, Mich.

ANT PARDAVIMO 508 AKRAI
su budinkais ir gyvuliais. Yra miško ir geros dirbamos žemės.
NEW ROME, WIS.
R. No. 1, Box 68.
Kas nori matyti savininką, šaukite 4632 SO. FAIRFIELD.

CLASSIFIED ADVERTISEMENTS

HELP WANTED—FEMALE
Darbininkių Reikia

MERGINŲ ir MOTERŲ
KARINIO MAISTO PRAMONĖ

AUKŠČIAUSIA INDUSTRINĖ MOKESTIS

Pradžiai mokestis 62c. į valandą, 93c. po 8 valandų dienos darbo arba 40 valandų į savaitę $1.24 į valandą 7 darbo diena savaitėje.
5c. valandai naktimis, bonus dabar mokamas.
Nereikia mokėti unijos mokesčio.
SENIORITETO TEISĖS
GARANTUOTA DARBO SAVAITĖ.
Apmokamos atostogos po 1 metų tarnybos. Ligoninės išlaidos. Gyvybės ir ligoj apdrauda.
TINKAMA PRIEŽIURA
KARO BONŲ DOVANOS,
šalia Stock Yard'ų.
GERA TRANSPORTACIJA.

AGAR PACKING AND PROVISION CORP.
4057 SO. UNION AVE.
ARBA EMPLOYMENT OFFICE,
1236 MILWAUKEE AVE.

MOTERŲ ir MERGINŲ
Bukite Patriotiškos!
ŠTAI KUR JUMS DARBAS!
Sveikatos patikrinimo nereikia.
AMŽIUS NEAPRIBOTAS.
GERA MOKESTIS.
Bendras Dirbtuvės Darbas.
100% Karinė Dirbtuvė
ATEIKITE ŠIANDIEN.
GITS BROS. MFG. CO.
1846 S. Kilbourn Ave.

MERGINŲ—MOTERŲ
Jeigu jųs norite dirbti prie žymios organizacijos savo šakoj, prie geriausių sąlygų, kur žmonės, kai jųs dirbate, yra nepaprastai kooperuojanti ir draugiški. Jųs busite užinteresuotos pastoviu darbu, kuris dabar jusų laukia.

KASIERKŲ
VEITERKŲ
SANDWICH MOTERŲ
STEAM TABLE
Pamatykite MR. DENNY—rytais.
174 W. RANDOLPH ST.
(Antras aukštas.)
B/G FOODS, INC.

OFISO PAGELBININKĖS
Reikia turėti truputį žinojimo apie Komptometriją. Pastovus darbas; gera proga pirmynžangai.
WARFIELD CO.
536 Cermak Road.

HELP WANTED—FEMALE
Darbininkių Reikia

MOTERŲ
16 iki 60 Metų
ŠEIMININKIŲ
HIGH SCHOOL MOKINIŲ
PATYRIMO NEREIKIA
PILNAS ARBA
DALIS LAIKO.
DIENOMIS arba NAKTIMIS.
BUTINA INDUSTRIJA.
CLEARINGE
Industrinėame Distrikte.
A 1 Proga pokariniam DARBUI
Malonios darbo sąlygos. Patogi transportacija 63rd St. gatvėkariais.
GALITE ATEITI DARBAN TUOJAUS!
ALLEN B. WRISLEY COMPANY
6801 W. 65th St.

VIRTUVĖS PRODUKCIJA
Nepaprasta moterims proga, turinčioms praktiško patyrimo virimo darbe. Galite greit išsidirbti į atsakomingą darbą didelėje virtuvėje daugelyje restaurantų. Reikia, kad galėtumėte dirbti naktimis (nuo 10:30 iki 6:30). Turite mokėti apsieiti su žmonėmis ir ("get in and pitch"), kai bus reikalinga. Amžius gali buti 35 ir 45 metų. Mokestis eina pagal kvalifikacijas.
Atsišaukite į B/G Foods, Inc., Mr. Adams (antras aukštas).
174 WEST RANDOLPH ST.
B/G FOODS, INC.

HOTELIO TARNAIČIŲ IR VALYTOJŲ
Nuolat darbas, labai maloni aplinka. $77 iki $80 į mėnesį. Atsišaukite Housekeepers' Office.
EDGEWATER BEACH HOTEL
5349 SHERIDAN ROAD.

GERIAUSIAS JUMS DARBAS
Moterys, merginos. Pilnas arba dalis laiko. Assembly darbas. Pastovi vieta. Gera mokestis. 1259 South Campbell.

REIKIA PROČKOS.
Firankos ir užlaidos. Pageidaujame patyrusios. Nuolat darbas. Metropolitan Drapery Co., 4737 Lincoln Avenue.

SKALBYKLOS DARBININKIŲ
Nepatyrusių; pastovus darbas yra pas Marshall Field and Co. Atsišaukite į employment office, 3-ias aukštas, Marshall Field and Co., State ir Washington Sts.

GROŽIO OPERATORKŲ
Visokiam patarnavimui, nuolat. $30 į savaitę, komišenas. Garantuota. Nėra naktinio darbo. Meier Department Store. Malonios darbo sąlygos. 5704 W. Chicago Ave.

HELP WANTED—FEMALE
Darbininkių Reikia

MERGINŲ IR MOTERŲ
Jeigu jųs norite dirbti prie žymios organizacijos savo šakoj, prie geriausių sąlygų ir kur žmonės, kai jųs dirbate, paprastai kooperuoja ir draugiški, jųs busite suinteresuotos pastoviu darbu dabar ir po karo.
CASHIERS
WAITRESSES
SANDWICH WOMEN
PRIE STEAM TABLE.
Matykite Mr. Denny—rytais.
174 W. RANDOLPH ST.
(Antras aukštas)
B/G FOODS, INC.

MERGINŲ
Dirbtuvės Darbas.
PUNCH PRESS
OPERATORKŲ
100% Karinis Darbas
DAUG VIRŠLAIKIO
Jusų sveikatos patikrinimo nereikia
ANDERSON TOOL AND MFG. CO.
Adresas
4322 W. CHICAGO AVE.

REIKIA MOTERŲ
VALYTI IR PLAUTI OFISUS
54c. į valandą pradžiai.
6 Valandos į Naktį.
Pradėti nuo:
6 vakaro iki 12 vidurnakčio.
6 DIENŲ SAVAITĖ.
ROOM 1202
7 So. Dearborn St.

MUMS REIKIA Merginų ir Moterų
Lengvas dirbtuvės darbas, nėra reikalingas patyrimas. Nuolat darbas ir proga pirmynžangai. Uždirbsite iki $26 į savaitę. Viršlaikis ir apmokėtos atostogos.
KROLL BROS.
Manufacturers of baby carriages.
1801 SO. MICHIGAN AVE.

MOTERŲ IR MERGINŲ
Pastovus darbas dabar yra daugelyje departamentų. Kepyklos pagelbininkėms, veiterkoms, bus girls, food runnners, indų plovėjoms, steam table darbininkėms, puodų plovėjoms, dessert girls. Nėra naktų darbo. Atsišaukite į Employment Office, 3-čias aukštas.
MARSHALL FIELD and CO.
State ir Washington Sts.

TARNAITĖS HOTELIO DARBUI. Gera mokestis. Patvrimas butų gerai, bet nebutinas. Dosher Hotel, 1632 Belmont Avenue, Bittersweet 1740.

VEITERKŲ
Patyrusiu ir nepatyrusių. Gera mokestis. Dienų darbas. Sekmadienį laisvos. Mezanine floor in Depot. Atsišaukite į Grand Central Station Restaurant, Harrison ir Wells.

MERGINŲ ir MOTERŲ
Padarykite laisvas valandas pelningomis. Darbas prie stalo, stationary. Mes mokėsime, kol mokysitės. Geras uždarbis, 9 iki 4 popiet, vidurmiesty. 333 W. Lake St. 6 lubos.

MERGINOS ARBA vidutinio amžiaus moters prižiurėti 13 mėnesių kudikį ir atlikti lengvą namų ruošos darbą; buti čia arba namie. Geriausia mokestis. Mrs. Binder, Plaza 2662.

Moterų ir Merginų
Lengvas Dirbtuvės Darbas.
Butinas ir valdžios darbas.
NUOLAT DARBAS.
Chicago Macaroni Co.
22nd and Morgan Sts.

MERGINŲ IR MOTERŲ
Darbas—lankstyti popierines dėžes.
PATYRIMO NEREIKIA.
Reguliarus algos pakėlimas.
DIENU IR NAKTŲ ŠIFTAI.
Atsišaukite asmeniškai.
CHICAGO CARTON CO.
4200 NO. PULASKI RD.

REIKIA MOTERŲ
Pagelbėkit laimėti karą — dirbkite butiną 100% Karinį Darbą.
2742 W. 36th Place
Employment Office atidaras nuo 8 ryto iki 5 popiet. Šeštadienį—iki 12 dienos.

ORDERIŲ RINKĖJŲ
Išpildyti ir supakuoti mažus užsakymus. Lengvas darbas. Gera mokestis. Clark Linen Co., 307 West Monroe St.

HELP WANTED—MALE
Darbininkų Reikia

REIKIA BUČERIŲ IR DARBININKŲ
KARINĖ MAISTO ĮMONĖ
AUKŠČIAUSIA MOKESTIS PRAMONĖJE.
Nereikia mokėtis unijos duoklių.
SENIORITETO TEISĖS.
GARANTUOTA DARBO SAVAITĖ
APMOKĖTOS ATOSTOGOS PO 1 METŲ TARNYBOS.
HOSPITALIZACIJA.
GYVYBĖS IR LIGOJE APDRAUDA
UŽ RYŽTINGUMĄ KARO BONŲ DOVANOS.
Šalia Stock Yardų.
Gera ransportacija.
AGAR PACKING AND PROVISION CORP.
4057 SO. UNION AVE.
arba Employment Office.
1236 MILWAUKEE AVE.

VYRŲ IR VAIKINŲ
Bukite Patriotiški!
ŠTAI KUR JUMS DARBAS!
Sveikatos patikrinimo nereikia.
AMŽIUS NEAPRIBOTAS.
GERA MOKESTIS.
Bendras Dirbtuvės Darbas.
100% Karinė Dirbtuvė
ATEIKITE ŠIANDIEN.
GITS BROS. MFG. CO.
1846 S. Kilbourn Ave.

•—FREIGHT
•—HANDLERS
•—LOADERS
•—TRUCKERS
•—CHECKERS.
25 VYRŲ REIKIA TUOJAUS
Dienų arba naktų darbas.
BUTINA INDUSTRIJA.
PASTOVUS DARBAI.
Matykite MR. FRALEY.
LIBERTY TRUCKING CO.
1401 Fulton St.

REIKIA VYRŲ
Mokytis Amato
Mes jus išmokysime operuoti musų proof presses ir dirbti kitokį darbą spaustuvėje. Gera mokestis pradžioje. Dienų arba naktų darbas.
Matykite MR. FIEDLER,
85 WEST HARRISON.

Reikalingi SENYVI VYRAI
Pakuoti, shipping ir window display darbo.
Patyrimo nereikia, bet turi mokėti aiškiai rašyti, kad galima butu lengvai skaityti. Nuolat darbas. 45 valandų savaitė.
MATYKITE
MR. SOELLNER
Telefonas CANAL 8800
po 8:30 vakaro.

MAŠINISTŲ
- BENCH DARBININKŲ
- SUDĖSTYTOJŲ
- MILLING MACHINE IR DRILL PRESS OPERUOTOJŲ.

Gera mokestis ir pokarinė darbo galimybė.
Studebaker Machine Co.
1221 SOUTH 9th AVE.
MAYWOOD, ILL.

RAKANDŲ KRAUSTYTOJAI
atsišaukite
2227 MIWAUKEE AVE.
kaip 7:30 v. ryto, pasiruoše darbui, arba pašaukite HUMboldt 1027

VYRŲ KAIPO popieros darbininkų, presmanų pagelbininkų. Turi buti sveiki, stiprus. Gera valandų mokestis. Laikas ir pusė už viršlaikį. Geriausia proga išmokti spaustuvės darbo. Atsišaukite į Mr. Koessler, Transo Envelope Co., 3542 N. Kimball.

REIKIA BATSIUVIŲ
Hand lasters, nuolat darbas. Gera mokestis. M. Larson, 369 W. Madison St.

GRINDERS ir LATHE operuotojų mažoj apsigynimo įmonėje. Ligoninės, gyvybės, ir nelaimių apdrauda dykai. 2650 MONTROSE.

VYRAI! VYRAI!
Gera mokestis. Pastovus darbai dabar ir po karo. Malonios darbo sąlygos.
Trindl Products
2227 CALUMET AVE.

HELP WANTED—MALE
Darbininkų Reikia

HELP WANTED—MALE
Darbininkų Reikia

PO PERGALĖS
Ar jųs vėl ieškote darbo? Mes norim nuolatinių darbininkų darbams dabar ir po karo. Randasi dabar kaikurių gerų darbų berniukams ir suaugusiems vyrams. — Patyrimo nereikia.
UŽDARBIS LAIKE MOKINIMOSI.
- MIRROR FITTERS
- PORTERIŲ
- ORDER FILLERS
- TROKERIŲ
- WAREHOUSE PAGELBININKŲ

GERA TRANSPORTACIJA.
Madison, Milwaukee, Division, Halsted, Ogden, Randolph, Lake St. gatvekarių linijomis, Lake St. "L", Washington Blvd. Motor-Couches.
HOOKER GLASS & PAINT MFG. CO.
659 WASHINGTON BOULEVARD
KLAUSKITE MR. VIAL.

REIKALINGI TUOJAUS!
100% Karinis Darbas
Dienų arba Naktų Darbas.
ENGINE LATHE OPERUOTOJŲ
TURRET LATHE OPERUOTOJŲ
66 Valandos Mokestis už 57½ valandų savaitę.
Dirbsite šitoj kompanijoj ir turėsite ateitį.
McALEAR MFG. CO.
1901 S. Western Ave.

REIKIA PATYRUSIŲ
- Stock Room Clerk
- Shipping Clerk

Reikalingi TUOJAUS
BUTINA INDUSTRIJA
Turite kalbėti Angliškai.
GERIAUSIOS DARBO SĄLYGOS.
Matykite MR. INGRAHAM.
nuo 9 ryto iki 4 popiet.
100 E. OHIO STREET
ROOM 600.

VYRU
BENDRAS DIRBTUVĖS DARBAS
60c Į VALANDĄ PRADŽIAI.
65c PO 30 DIENŲ JEIGU BUS KVALIFIKUOTI
Pasimatykite su
NETTIE KLOSOWSKI
600 W. FULTON ST.
Walter Field Bldg.

BUS BOYS
NUOLAT DARBAS. GERA MOKESTIS. MALONIOS DARBO SĄLYGOS.
Atsišaukit Timekeepers' Office.
EDGEWATER BEACH HOTEL
5349 SHERIDAN ROAD.

REIKIA KRIAUČIŲ
Pamušalo siuvėjų, coats stitchers, tape sewers, shop trimmers. 330 S. Franklin. 7-tas aukštas.

DARBININKŲ
prie lentų vežimo.
56 VALANDŲ SAVAITĖ.
Rembrandt Lamp Corp.
259 East Erie Street.

KRIAUČIAUS IR bushelman į Southside vyrų drabužių krautuvę. Nuolat darbas; gera mokestis; puikiausios darbo sąlygos. Raymond Levine, 340 Kensington Avenue, PULlman 3947.

FINIŠERIO ARBA kriaučiaus dėl pataisymų darbo, nuolat darbas ir gera mokestis. 847 East 55th St.

GORDON FEEDERS
Patyrusių arba pradinių. The Todd Co., 727 So. Dearborn.

MAISTAS
LAIMĖS KARĄ NEAIKVOKITE JO.
Jeigu jųs turite patyrimo pardavime maisto, jųs galite prisidėti prie karo pastangų, prisidėdamas prie darbo.
PARDAVĖJŲ:
BUČERIŲ, DARŽOVIŲ IR VAISIŲ PARDAVĖJŲ, DELICATESSEN PARDAVĖJŲ, RUKYTAI MĖSAI CLERKS.
STOCK MEN:
GROSERIS. DARŽOVĖS IR DELICATESSEN
Kreipkitės į 9-tą aukštą Employment Department.
GOLDBLATT BROS.
STATE IR VAN BUREN
arba
CHICAGO AVE. ir ASHLAND
47th IR ASHLAND
26th IR TURNER
BROADWAY IR LAWRENCE
BELMONT IR CENTRAL
LINCOLN IR BELMONT
91st IR COMMERCIAL

Reikia Senesnių VYRŲ
Pakavimas, shipping ir window display darbas. Patyrimo nereikia, bet turi mokėti rašyti, kad butų galima perskaitytis raštą. Nuolat darbai.
45 VALANDŲ SAVAITĖ.
Pašaukite MR. SOELLNER.
CANAL 8800
—po 8:30 ryto.

PAGELBININKŲ
PATYRUSIŲ PRIE PLIENO.
100% Karinis Darbas
DUFFIN CO.
4837 SO. KEDZIE.

REIKIA KRIAUČIAUS IR BUSHELMAN.
Prie vyriškų drabužių dirbti krautuvėje Joliet krautuvėje. Nuolat darbas. Gera mokestis. Atsišaukite
HARVEY BROS.
610 W. VAN BUREN.

ELEVATORIAUS OPERUOTOJŲ (2); senvvų vyrų 50 arba 60 metų. Atsišaukite 3633 So. Racine. Matykite building superintendent.

PUNCH PRESS operuotojų, 80c. pradžiai; plus viršlaikis. Geros darbo salvgos. General Hardware Mfg. Co., 332 North Western Ave.

VYRO, JAUNO arba senyvo. Bendras porterio darbas kepykloje; gera mokestis. 4757 Milwaukee.

STOCK ROOM VYRO.
5 dienu savaitė; gera mokestis pradžiai; lainpsniška pirmynžanga.
BRUNS and COLLINS,
1455 South Michigan Ave.

BODY AND FENDER MEN, maliavotojų pagelbininkų, auto mechanikų gera mokestis, ateikite pasiruošę dirbti. GIANT AUTO, 7604 South Halsted.

BROWN AND SHARPE SCREW MACHINE OPERUOTOJO IR SET UP VYRO.
Reikalingas vyras su mažiausia 2 iki 3 metų patyrimu. Puikiausia proga tinkamam žmogui. 100% karinis darbas. Užtikrinta pokarinė ateitis. Atsišaukite
MONARCH SCREW MACHINE PRODUCTS,
711 WEST LAKE STREET,
Tel. MONROE 7900.

HELP WANTED—MALE
Darbininkų Reikia

WEST SIDE TOOL Manufacturers
Galime vartoti keletą vyrų prie MILLING MACHINE DARBO.
CIRCULAR FORM TOOL AND GRINDING HANDS
Maloni aplinka; viršlaikis; gera mokestis ir gera pokarinė vieta.
CENTRAL STATE TOOL CO.
341 NO. PULASKI RD.
SACramento 0866.

HANDY MEN
Laisvų nuo drafto. 50% karinė dirbtuvė. Nuolat darbas, taipgi ir po karo. 6 dienu savaitė. Minimum mokestis $28 50. 234 S. Market St. 5-tas aukštas.

UPHOLSTERERS, šviesi, maloni šapa. Naujas darbas, gera mokestis. 1455 South Michigan Ave.

STONGDENGIO ir pagelbininku, flat and shingles. KEEFER, 4313 Irving Park, AVEnue 7675.

ARKLIO IR VEŽIMO draiverio, pristatinėti groserius. A. J. Bonfig, 1159 North State.

REIKIA VIREJO, kuris pažįsta žydiškus valgius. Atsišaukite Mrs. Samlan 3626 Roosevelt. Phone NEVADA 1898.

MALIORIŲ, industrinoj, nuolat darbas; aukščiausia mokestis. G. B. Charmas and Co., Monroe 5999.

Reikia Sargu
$30.00 į savaitę už 6 naktis. Nuolat darbas. 209 W. Jackson.

VYRO PAGELBĖTI formanui prie shipping, orderių pildymui ir pakavimo departamentuose. Greitas paaukštinimas geriems darbininkams. Butina industrija. Mr. Katz, 1925 So. Michigan.

VYRU IR VAIKINU į finishing ir shipping dept. Gera mokestis ir geros darbo salvgos. Nuolat darbas. Kreipkitės Oxford Limited, 853 Weed St.

Faundrės Darbininkų
MES GALIME VARTOTI KELETA VYRŲ PILNO LAIKO DARBUI.
GERA MOKESTIS.
100% KARINIS DARBAS.
2742 W. 36th Place
Employment Office atidaras nuo 8 ryto iki 5 popiet. Šeštadienį iki 12 dienos.

VYRŲ IR VAIKINŲ
Lankstyti popierines dėžes.
Reguliarus algos pakėlimas.
DIENU IR NAKTŲ ŠIFTAI.
Atsišaukite asmeniškai
CHICAGO CARTON CO.,
4200 SO. PULASKI ROAD.

KRIAUČIAUS IR BUSHELMAN į vyriškų drabužiu krautuvę Joliet krautuvėje. Nuolat darbas. Gera mokestis. Atsišaukite
HARVEY BROS.
610 West Van Buren St.

ELEVATORIAUS OPERUOTOJO 17 iki 28, patyrimo nereikia. Atsišaukite Room 528, GENERAL ELECTRIC CO., 840 South Canal Street.

HELP WANTED—MALE-FEMALE
Reikia Darbininkų-Darbininkių

The Kelling Nut Co.
Butina civilinė maisto industrija
REIKALAUJA
VYRŲ—VAIKINŲ
MOTERŲ—MERGINŲ
Dienu arba naktų šiftai. Patyrimo nereikia. Gera mokestis — garantuota 40 valandų savaitė—apmokėtos atostogos — dykai ligoninės apdrauda jums ir jusų šeimai — uniformos ir skalbimas dykai.
Atsišaukite:
The Kelling Nut Co.
Mr. Norkus
365 EAST ILLINOIS
2-ras elevatorius, 3 aukštas.
Jeigu dabar dirbate karinį darbą—tai neatsišaukite.

Indų Plovėju
Vyrų arba moterų. Southside home for aged. Greitai darbas. Atsišaukite atsmeniškai. 5535 Ellis Ave.

HOUSEMAN IR TARNAIČIŲ; Atsišaukite į Hotel Planters, 19 N. Clark St.

PERSONAL
Asmenų Ieško

Važiuojate į Californią?
Automobilio transportacija paruošta. Draivinkite kaip savo. Pasiimkite savo šeimyną. Vėlesnio modelio automobiliai. Dėl informacijų pašaukite MANsfield 3700 arba rašykite
CALIFORNIA CAR CO.,
4715 Madison St., Chicago.

AUTOS—TRUCKS WANTED
Automobilių ir Troku Reikia

REIKALINGAS KARAS, gera kaina, geram stovyje. Visą dieną sekmadienį. CRAwford 7639.

CLERK AND TYPIST
PUIKIAUSIA PROGA
biznio karjerai skelbimų departamente senoje firmoje. Malonios darbo sąlygos. Maloni aplinka. Geriausia transportacija. 40 valandų savaitė, 5 dienos. Apmokėtos atostogos. Pastovus darbas. $26.00 pradžiai.
Greita pirmynžanga. Matykite MR. JENSEN.
THOMAS HOIST CO.
20 SOUTH HOYNE AVENUE

MOTERŲ VALYTOJŲ
UNION STATION BUILDING
OFISUOSE
Jųs galite atlikti savo užduotį pagelbėdamos šioj industrijoj dirbti butiną transportacijos sistemoj darbą.
AMŽIUS NUO 18 IKI 50 METŲ
NEPAPRASTAI GERA MOKESTIS!
Pastovus Darbas Dabar ir po Karo.
PILNĄ ARBA DALĮ LAIKO DARBAS
PAKĖLIMAS PO 6 MĖNESIŲ.
Puikiausios Darbo Sąlygos.
EMPLOYMENT OFFICE
CHICAGO UNION STATION
516 WEST JACKSON BLVD.