The First and Greatest Lithuanian Daily in America
NAUJIENOS
THE LITHUANIAN DAILY NEWS
PUBLISHED BY THE LITHUANIAN NEWS PUB. CO., INC.
1739 South Halsted Street, Chicago, Illinois
Phone CANal 8500
Pirmas ir Didžiausias Lietuvių Dienraštis Amerikoje

NAUJIENOS
THE LITHUANIAN DAILY NEWS
Entered as second-class matter March 7, 1914 at the Post Office at Chicago, Ill., under the Act of March 3, 1879

The First and Greatest Lithuanian Daily in America
NAUJIENOS
THE LITHUANIAN DAILY NEWS
PUBLISHED BY THE LITHUANIAN NEWS PUB. CO., INC.
1739 South Halsted Street, Chicago, Illinois
Phone CANal 8500
Pirmas ir Didžiausias Lietuvių Dienraštis Amerikoje

VOL XXX | Kaina 3c | Chicago, Ill., Pirmadienis, Spalių-October 11 d., 1943 | No. 239

IŠGRIOVĖ NACIU DIRBTUVES RYTPRUSIUOSE

VOKIEČIŲ KARO LAIVŲ BAZĖ GDYNĖJ LIEPSNOJA IŠTISĄ DIENĄ

Pomeranijoj nukentėjo Anklam dirbtuvės, Marienburge Focke-Wulf visai išgriautos

LONDONAS, spalių 10 d.— Galingi Amerikos lėktuvai vakar dienos metu labai smarkiai bombardavo vokiečių karo dirbtuves rytų Prusijoj, paskelbė aviacijos vadovybė. Šiandien bombarduotas vietas inspektavę žvalgai praneša, jog padaryti nepaprastai dideli nuostoliai.

Marienburge Amerikos lakunams pavyko visiškai išgriauti pagarsėjusias vokiečių Focke-Wulf lėktuvų dirbtuves. Išmesta daug galingų bombų; be to, gaisrus keliančios bombos pribaigė naikinimo darbą.

Kitos lėktuvų eskadrilės išmetė daug bombų Anklam dirbtuvių srityje, Pomeranijoje. Čia vokiečiai gamino svarbias karo lėktuvų dalis. Išmestos bombos padarė naciams didelių nuostolių ir šiose dirbtuvėse.

Nukentėjo ir karo laivų bazė Gdynėje. Šis uostas buvo lenkų karo laivų baze; vokiečiams okupavus Lenkiją, naciai čia įsteigė savo karo laivų ir narlaivių bazę. Uoste sukelti dideli gaisrai, sužeisti parišti laivai.

Šiandien pasiųsti žvalgai Gdynės inspektuoti. Jie tvirtina, kad visas uostas aptrauktas tirščiausiais dūmų debesimis. Parvežtos fotografijos rodo, jog šiame uoste smarkiai nukentėjo nacių laivai. Sąjungininkų žvalgai dabar gali fotografuoti priešo teritorijas pro dirbtinus dumus ir ukanas.

Gdynės uoste stovėjo vokiečių keleivinis laivas "Stuttgart". Lakunams pavyko jis padegti. Parvežtos fotografijos sako, kad sudegė ir kiti trys nacių laivai.

(Švedų agenturos praneša, kad trys Amerikos lėktuvai buvo priversti nusileisti švedų teritorijoj. Du lėktuvai nukrito, bet trečias vykusiai nusileido. Visi lakunai išgelbėti. Jie bus padėti į stovyklas. Papildomas pranešimas sako, kad vieną lėktuvą valdė lenkų lakunai.)

Rytų Prusijos ir Pomeranijos bombardavimo metu vyko smarkios kovos padangėse. Sąjungininkams pavyko numušti 91 vokiečių naikintuvą.

Praeitą naktį britų eskadrilės bombardavo Berlyną, praneša britų aviacijos ministerija. Sugrįžo visi bombardavime dalyvavę britų lėktuvai.

Karo Veiksmų Planas

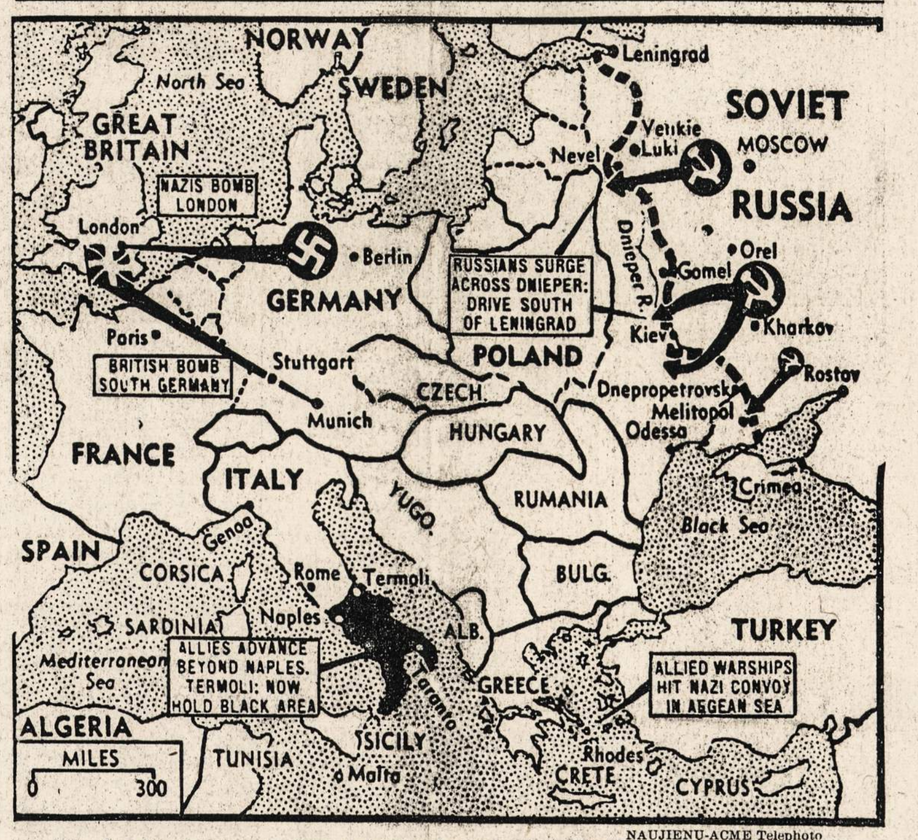

NAUJIENŲ-ACME Telephoto
Šis žemėlapis parodo, kur dabar vyksta karo veiksmai Rusijoje ir Italijoje.

ŽUVO DAUGIAU PRIEŠO NARLAIVIŲ, NEGU MUSŲ TRANSPORTO LAIVŲ

Užsienio departamentas išleido dokumentų rinkinį apie dabartinio karo pradžią

WASHINGTON, D. C., spal. 10 d. — Užpuolimo metu žuvo daugiau priešo narlaivių, negu sąjungininkų transporto laivų, sako prezidento Roosevelto ir premjero Churchillio pareiškimas. Vokiečių narlaiviai užpuolė sąjungininkų kanvojų rugs. 19 dieną. Kovos ėjo pusketvirtos dienos, bet patys užpuolikai daugiau nukentėjo, negu kanvojuje plaukę laivai.

Vokiečiams pavyko nuskandinti kelis mažus transporto laivus. Iki šiam metui paskelbta, jog žuvo trys kanvojų lydėjusieji laivai. Žuvo keli transporto laivai, bet nepaskelbta jų skaičius. Sąjungininkai vartoja geras apsaugos priemones kanvojams lydėti. Kasdien priešui sunkiau prieiti prie plaukiančios karo medžiagos.

Užsienio departamentas išleido dokumentų rinkinį, kuris iškelia aikštėn svarbių duomenų apie dabartinio karo pradžią.

Amerikos diplomatai laiku informavo savo valdžią apie gresiantį kraštui pavojų.

Užsienio departamentas trims mėnesiais prieš vokiečių užpuolimą ant Rusijos įspėjo sovietų valdžią apie nacių užsimojimus ir pasiruošimus.

Popiežius matėsi su Weizsackeriu

—v—

NEW YORK, N. Y., spal. 10 d. — Vatikano radijas šiandien paskelbė esą popiežius priėmė Vokietijos ambasadorių Ernest von Weizsacker.

[Europoj skleidžiami gandai esą Hitleris rengiasi išvežti popiežių iš Romos, jeigu naciams tektų pasitraukti toliau į šiaurę. Vokiečiai tai padarytų "saugumo sumetimais".]

—v—

400 LĖKTUVŲ PUOLA VOKIETIJĄ

—v—

LONDONAS, spalių 10 d. — 400 Amerikos lėktuvų puolė Vokietijos karo pramonės centrus, paskelbė gen. Ira Eaker.

Vokietija kasdien vis smarkiau jaus Amerikos lėktuvų kertamus smugius, sako generolas.

—v—

— Donald Nelson atvyko į Maskvą. Jis lankėsi Stalingrade.

— Gen. Somervell tarėsi su gen. MacArthur.

— Mercer, Pa., policija areštavo Janice Graham ir William Morrell, kuriuos kaltina trijų asmenų nužudymu.

— Sovietų valdžia reikalauja duoti sprendžiamą teisę Viduržemių juros komisijai. Sąjungininkai nori jai suteikti tiktai patariamos galios.

— 4,200 Danijos žydų jau pasiekė Švediją. Iš viso, Danijoj buvo 7,000 žydų.

— Amerikos ambasadorius Norman Armour išskrido į Buenos Aires.

— Britų lakunai padarė labai didelių nuostolių Bremene, sako švedai.

— Vengrijos vokiečiai protestuoja prieš geštapo agentų veiklą Vengrijoj.

"Mars" nuskrido 4,600 mylias

—v—

WASHINGTON, D. C., spal. 10 d. — "Mars", didžiausias pasaulio lėktuvas, bandomam skridime nulėkė 4,600 mylias. Šis lėktuvas senai pradėtas statyti, bet tiktai šiomis dienomis baigtas.

"Mars" butų galėjęs ir toliau skraidyti, nes turėjo pakankamai gazolino.

Lėktuvas nuskrido tokį atstumą, koks yra tarp Baltimorės ir Berlyno. Jame buvo 22 asmenys. Lėktuvas bus naudojamas kareiviams pervežti.

Kilo "karas" tarp dviejų šerifų

—v—

POINTE A LA HACHE, La., spal. 10 d. — Louisianos gubernatorius buvo priverstas paskelbti karo stovį ir pasiųsti ginkluotas jėgas į šią sritį, kai kilo nesusipratimai tarp naujai paskirto ir buvusio šerifo.

Leander H. Perez, "sukilėlių" vadas, reikalauja rinkimų naujam šerifui skirti.

Tuo tarpu gubernatorius, nepadaręs rinkimų, paskyrė savo žmogų šerifo vieton. Pasikeista šuviais, bet užmuštų nėra.

AMERIKOS IR BRITŲ KARIUOMENĖS ARTĖJA PRIE ITALŲ SOSTINĖS

Prie Volturno upės gen. Mark Clark armija naudoja vokiečių statytus tiltus

SĄJ. ŠTABAS Š. AFRIKOJ, spal. 10 d. — Penktoji Amerikos armija pasistumė pirmyn visame fronte, šiandien paskelbė sąjungininkų štabas.

Gen. Clark kariuomenė persikėlė per Volturno upę keliose vietose. Vietomis amerikiečiai naudojo pačių vokiečių statytus pontoninius tiltus.

Vanduo upėje smarkiai pakilęs. Pryšakinėms amerikiečių divizijoms lieka tiktai 80 mylių iki Romos.

—v—

Vokiečiai traukiasi prie kitos upės

—v—

KAIRAS, Egiptas, spal. 10 d. — Patirta, kad vokiečių kariuomenės daliniai buvo priversti apleisti Volturno upės pozicijas.

Naciai pasitraukė 20 mylių į šiaurę, jie dabar bandys įsistiprinti Garigliano upės pakraščiuose.

Amerikiečiai frontan pasiuntė naujų tankų, kurie pribaigė išvargintas nacių divizijas.

—v—

Gen. Montgomery žengia pirmyn

—v—

SĄJ. ŠTABAS Š. AFRIKOJ, spal. 10 d. — Į sąjungininkų rankas patekę vokiečių karo vadovybės dokumentai rodo, jog naciai norėjo atimti iš britų Termoli uostą ir miestelį.

Vokiečiai siuntė specialiai atsiųstus tankų dalinius prieš britus, bet nepajėgė atimti prarastų pozicijų.

16-oji nacių divizija neteko 50% savo karo medžiagos, o vėliau pasitraukė į kalnus. Gen. Montgomery armija juos persekioja.

—v—

Nukentėjo Hannoveris, Bremenas

—v—

LONDONAS, spal. 10 d. — Skaitlingos britų aviacijos eskadrilės praeitą naktį bombardavo vokiečių karo pramonę Hannoveryje ir Bremene, skelbia aviacijos ministerija.

Kiti lakunai aplankė Ruhr srities karo pramonės centrus ir ten sukėlė stiprių gaisrų.

Britai išmetė minų priešo vandenyse.

—v—

Portugalija gali skelbti karą

—v—

LONDONAS, spal. 10 d. — Diplomatai tvirtina, kad Portugalija šiomis dienomis gali paskelbti karą Vokietijai.

Praeitą savaitę susirinko portugalų parlamentas, kuriam premjeras Salazar pasakė labai svarbią kalbą. Lisabone esantieji japonų diplomatai jau sudegino svarbesnius dokumentus.

Tvirtinama, kad Portugalijos kariuomenė paruošta kovos veiksmams. Portugalai nepatenkinti japonų įsibrovimu į senas jų kolonijas Pacifiko vandenyne.

—v—

Meksikoj siaučia didelė audra

—v—

MEKSIKA, sostinė, spal. 10 d. — Mazatlano pakraščiais vakar siautė labai didelė audra, daugelis gyventojų jau neteko gyvybės.

Vietomis vėjo greitis siekė net 100 mylių. Pakraščių miesteliuose juros vanduo buvo tiesiai verčiamas ant nedidelių namelių.

Visam pakrašty sustabdytas lėktuvų transportas.

—v—

— Laivyno sekretorius Knox sugrįžo į Washingtoną.

ŠIOS DIENOS KARO VEIKSMAI

ITALIJOJ: Amerikiečiai persikėlė per Volturno upę, užėmė kelias svarbias pozicijas.

GRAIKIJOJ: Sąjungininkų lakunai bombardavo vokiečius Salonikos, Larisos ir Argos aerodromuose.

VOKIETIJOJ: Amerikos lakunai bombardavo Marienburgą, Anklamą ir Gdynią. Britai puolė Hannoverį, Berlyną, Bremeną ir Ruhr sritį.

RUSIJOJ: Rusai išvijo vokiečius iš Kubanės. Eina kovos Dniepro pakraščiuose.

PACIFIKE: Amerikiečiai veržiasi į Vella Lavella ir Kolombangara salas.

ORAS

Šiltesnis.

Saulė teka — 6:59; leidžiasi — 6:16.

AMERIKIEČIAI UŽĖMĖ REKATOS BAZĘ, SKELBIA JAPONŲ RADIJO STOTYS

Rusai išvijo nacius iš Taman pusiasalio, Vitebsko ir Kievo srityse eina kovos

NEW YORK, N. Y., spal. 10 d. — Berlyno radijas, pranešdamas žinias iš Tokijo, tvirtina, kad japonų lakunai smarkiai bombardavo Rekatą, japonų karo bazę Santa Isabel saloje.

Jeigu šios žinios butų tikros, tai reikštų, jog amerikiečiai jau okupavo šią bazę.

Berlyno radijas tuo pačiu metu paskelbė, jog japonai puolė ir Mundos bazę. Sąjungininkai šiuo reikalu dar nepadarė oficialaus pranešimo.

—v—

Japonai bėga iš Kolombangaros

—v—

SĄJ. ŠTABAS PACIFIKE, spal. 10 d. — Amerikos karo jėgos veržiasi į Vella Lavella salos pozicijas, kurios iki šiam metui buvo japonų rankose.

Kiti amerikiečių daliniai veržiasi Kolombangara salon. Japonai norėjo išgelbėti šiose salose buvusius savo garnizonus, bet sąjungininkų aviacija neleido jiems tatai padaryti.

Oficialus pranešimas sako, kad priešas galėjo apleisti ir Rekata bazę. Japonams butų labai sunku ją ginti, kai sąjungininkai užėmė centralinės Salomonų salas.

—v—

Rusai išvalė visą Kubanės sritį

—v—

MASKVA, Rusija, spal. 10 d. — Sovietų karo jėgos visiškai sumušė vokiečius Kubanės srityje, vakar paskelbė premjeras Stalinas.

Tamanio pusiasalyje neliko jokios nacių karo jėgos, sovietų artilerija jau apšaudo priešą per Kerčio sąsiaurį. Kubanės kovų metu žuvo apie 20,000 vokiečių.

Dniepro žemupyje eina smarkios kovos, vkiečiai atkakliai priešinasi. Vitebsko fronto ruože rusams pavyko atimti iš vokiečių Liozno miestelį.

—v—

Timošenko vadovavo Kubanės kovoms

—v—

WASHINGTON, D. C., spal. 10 d. — Maskvos radijas praneša, kad maršalas Timošenko vadovavo sovietų karo jgoms Kubanės srityje.

Stalinas paskyrė marš. Timošenko Suvorovo ordeną už pasekmingas karo operacijas.

Panašų ordeną gavo ir pulk. Ivan Petrov, kuris aktyviai dalyvavo kovose.

—v—

Inauguruotas naujas kiniečių prezidentas

—v—

ČUNKING, Kinija, spal. 10 d. — Šiandien įvyko naujo Kinijos prezidento, gen. Čiangkaišeko, inauguracija.

Šia proga įvyko kariuomenės paradas, pasakytos kelios kalbos.

—v—

Naciai šaudo Italijos žydus

—v—

ŠTOCKHOLMAS, Švedija, spal. 10 d. — Iš Šveicarijos ateinančios žinios sako, kad vokiečiai šaudo Italijos žydus.

Geštapo sušaudė daugelį žydų, kai šie bandė pasiekti Šveicariją. 26 žydų lavonai rasti Magiore ežero pakraščiuose.

Italijos žydai padėjo maršalui Badoglio nuversti Mussolini, sako naciai.

Vėliausios Naujienos

— Amerikos ir britų lakunai vakar Vokietijos padangėse numušė 102 nacių lėktuvus. Visą dieną ėjo smarkios kovos pačioje Vokietijoj.

— Sąjungininkų aviacija smarkiai bombardavo Muensterį. Lt. Winant, Amerikos ambasadoriaus Londone sunus, negrįžo iš bombardavimo misijos. Jo lėktuvas buvo numuštas.

— 8 sovietų divizijos jau persikėlė per Dnieprą, skelbia Maskva.

— Amerikiečiai okupavo Vila uostą Kolombangara saloje, skebia gen. MacArthur. Amerikiečiai kontroliuoja ir Vella Lavella salą.

— Amerikos aviacija ir karo laivai antrą kartą smarkiai apšaudė japonų pozicijas Wake saloje. Amerikiečiai sunaikino 60 priešo lėktuvų, skelbia adm. Nimitz.

— Suomijos socialdemokratų lyderis Vaino Tanner atskrido į Švediją, kad galėtų pasitarti su švedų socialistais.

Dėdės Pasakoriaus Skiltis

Skaitykit mano skiltį, tegul jusų mintys puola kur papuls. — VBA.

Apie Chicagos Miestą

—v—

Kodėl Ne?

Pereitą pirmadienį teko prisiminti apie vieną didžiausių išdykimo įstaigų Chicagos mieste, kuri policijai buvo žinoma kaipo "Roger's Barracks". Paprasti žmonės tą užeigą vadindavo "Po ąžuolu". Mat, pastebiamai buvo ąžuolas ties pat viduriu namo, kuomet visoje apielinkėje nebuvo daugiau jokio medžio. Naturalus dalykas, kad žmonės ir praminė tą vietą "po ąžuolu". Kitas ypatingas dalykas, kuris praeivio akį žavėjančiai pagaudavo, buvo aukso raidėmis užrašas ant žalios spalvos lango užlaidų: "Kodėl Ne?" Angliškai tarėsi, "Why Not?". Tas užrašas išgarsėjo po visą šalį. Istorikas Cook, aprašydamas įstaigą, pažymėjo, kad ji yra viena iš plačiausiai apkalbamų užeigų ir pats didžiausias centras ir prieglauda visokių slapukų iš požeminio pasaulio.

Kalbėta, kad nuo čia buvęs iškastas tunelis po žeme susisiekimui su Chicagos upe ir pabėgimui atsitikime netikėto policijos užpuolimo. Viso įstaiga turėjo apie 60 kambarių, kuriuose buvo praktikuojamos visokios nedorybės, kokios galėjo buti žmogaus sugalvotos. Centrinę vietą užėmė karčiama, keletas kambarių, kuriuose su pagalba prostitučių vyrus apvogdavo, nurėdydavo jų geresnius rubus, apvilkdavo prastais rubais ir išmesdavo į jėlą. Kiti kambariai buvo skiriami gatvinėms mergaitėms, kurios parsivesdavo savo aukas, o pro s'ankiojančias sienas pagelbininkai iškraustydavo jų kišenius. Taipgi buvo vieta, kur jaunos mergaitės buvo pratinamos paleistuvystei ir paskiau parduodamos į ištvirkimo namus. Turėta keletas pasislėpimo kambarių visokios rūšies vagiliams, kurie buvo nuolat policijos gaudomi.

Vagims Lavintis Mokykla

Įstaigoje "Po Ąžuolo" buvo keletas išgarsėjusių įnamių. Viena buvo Mary Hodges, kuri bent pora kartų kas savaitę vykdavo prekių vagiliauti su vežimėliu ir visuomet pilną prisikrovusi parvykdavo namo. Ją buvo parminę kaipo "senoji griešninkė". Betgi pati keisčiausia iš visų buvo Mary Brennan, kartu su savo dviem dukterimis užlaikiusi mokyklą, kurioje jaunas mergaites mokydavo vogti iš kišenių ir nuo krautuvių stalų. Mergaitės grobį parnešdavo pas ponią, kuri atlyginimo duodavo po keletą centų saldainiams, ir tokiu budu varė gana sėkmingą biznį. Trečias įnamis įstaigoje buvo pasižymėjęs vagis Jimmy Calwell, kuris, sakoma, buvo pats pirmutinis sugalvojęs savo aukas pirma surišti, o paskui aplijuoti jų burną, kad pagalbos jie negalėtų prisišaukti. Jisai taipgi padarė pirmąją bombą, kuri buvo padėta ant arkliais traukiamo gatvėkario bėgių Blue Island kaimėlyj.

(Bus daugiau)

—v—

Pametė akinius

—v—

Pamesti akiniai pereitą savaitę ant Emerald ave., tarp 28th ir 36th. Kas rado, meldžiame pranešti.

Joseph Unguraitis,
3656 S. Emerald Ave.

—v—

Prisimins Joną Čepaitį

—v—

Šiandien, spalio 12 dieną, sueina jau du metai, kaip su šiuo pasauliu persiskyrė Jonas Čepaitis, palikdamas dideliame nuliudime mylimą moterį Antanet ir daugelį draugų.

Jonas Čepaitis dar visai jaunas bernaitis atvyko į šią šalį ir į Chicago. Apsigyveno Northsidėj pas savo gimines. Amato išmoko kriaučių šapose ir buvo gana sugabus darbininkas. Turėdamas patraukimo ir talento prie dainų, stojo dainuoti prie LSS. 81 kp. Vyrų Choro, o vėliau ir prie Pirmyn Choro. O kada Pirmyn Choras perėjo visai į jaunuolių kontrolę, tai, kaip kiti senieji dainininkai, taip ir Jonas Čepaitis atgaivino Vyrų Chorą ir dainavo net iki jo balsas nutilo.

J. Čepaitis turėjo stiprų, gražų ir malonų tenorą. Nors atsidėjęs nepraktikavo, bet ir nesiskyrė su dainomis. Taigi ir atsiskirdamas iš gyvųjų tarpo paliko didelę spragą Chicagos Lietuvių Vyrų Chore, kuri ir po šiai dienai nėra užpildyta. Jonas Čepaitis buvo tik apie 45 metų amžiaus, bet negailestina mirtis pakirto jo gyvybę pačiam smagume gyvenimo. Dabargi jis ramiai ilsisi Chicagos Lietuvių Tautiškose Kapinėse, o jo atminčiai yra pastatytas gražus paminklas.

Taigi jau prabėgo du metai, bet dar negalima pamiršti buvusį gerą draugą.

— X. Š.

No. 540 — Instrukcijos kaip atnaujinti rakandus.

NAUJIENOS NEEDLECRAFT DEPARTMENT
1739 S. Halsted St.,
Chicago, Ill. No. 540

Čia įdedu 11c ir prašau atsiųsti man aukščiau pažymėtą numerį (pavyzdis 10c, prisiuntimas 1c, viso — 11c)

Vardas ir pavardė

Adresas

Miestas

Valstija

MAKE EVERY PAY DAY BOND DAY

Rusų Monte Carlo Baletas

Rusų vadinamasis Monte Carlo baletas vėl aplankys Chicago. Iš viso įvyks 13 to baleto parengimų.

Tai bus jau vienuoliktas kartas, kaip tas vienas geriausių pasaulio baletų apvažinės svarbesnius Amerikos miestus. Kaip matėme, Chicagoje jis užtruks bent kelias dienas.

Baletas susideda iš 60 šokėjų. Prima balerina yra išgarsėjusi Alexandra Danilova, o vyriausias šokėjas Igor Youskevitch, klasiškų šokių eksponatas. Labai populiarus yra Frederic Franklin. Iš kitų žvaigždžių pravartu bus pažymėti Natalie Krassovska, Ruthanna Boris, Dorothy Etheridge, Anna Istomina, Tatiana Grantzeva, Leon Danielian ir James Starbuck.

Pirmą kartą Chicagoje bus perstatyti keturi nauji veikalai, butent, "Raudona Aguona", kurią sutaisė choreografas Igor Schwezoff. "Senoji Rusija" — tas veikalas vaizduos senosios Rusijos šokius.

Pravartu pažymėti, kad baletas turi savo orkestrą, kuris kartu važinėjasi.

Baletas atsidarys penktadienį, spalių 15, Civic Opera patalpose. Perstatyta bus "Chopin Concerto", "Raudonoji Aguona", "Princas Igor." Spalių 16 popiet — "The Nut cracker", "Rodeo" ir "Princas Igor". Vakare — "Etude", "Igoushki", "Raudonoji Aguona".

Apie kitus veikalus bus pranešta vėliau.

VAŽIAVOME Į LA PORTE, IND., GRYBAUTI

Pradėjo Chicagos grybininkai maišais ir pilnais krepšiais gabenti mašinomis grybus. Taigi ukvatos padilginti ir mes išvažiavome prisirinkti šviežių skanių grybų, juos įvairiais prieskoniais sutaisytys valgyti kad net ausys braškės.

Draugai M. J. Karčiauskai, O. Kalkienė ir aš praėjusį sekmadienį, spalio 3 dieną, ankstyvą rytą pasileidome į La Porte, Indiana, miškus. Diena tikrai pasitaikė ideališka: kaip rudenį, tai gražesnės nė norėti negalima, nė tikėtis.

Nežiurint, kad mes buvome jau ne pirmakarčiai vykti į tas vietas grybauti, vis gi sustojome pirma pas senus naujieniečius Petrą ir Adolfiną Druktenius, kuriuos jau senokai buvome matę.

Mus pasitiko draugiškas Braunas, kuris, kaip visuomet, taip ir šį kartą mumis žybančiomis savo akimis apžiurėjo ir abiemis kojomis pasveikino.

Pasiėmę už vadą p-ią Druktenienę, patraukėme į įvairiaspalvį mišką. Moters sulindo į miškelį ir nuo mudviejų vyrų, kaip musų, pasislėpė, pasišalino. Mudu gi su Karčiausku, eidami farmerio ukio siena tyliame ore, traukėme į plaučius tyrą orą ir prieš saulutę buvo taip gera šildytis. Atsistoję pagal aikštę, pradėjome rišti visokias šių dienų problemas. Žinoma, nukeliavome ir į tolimą praeitį, į lietuvių veikimą, jų organizacijas, šeimynų santykius ir daug kitų dalykų palietėme.

Po pasikalbėjimo lindome ir mudu su Motieju į tankumynus grybauti, nors abejojome, ar rasime kiek grybų. Ogi žiūrime, kad prie vieno, prie kito kelmo grybų kaip musakstyta, ir tokios šaunios! Kada jis nuėjo pas mašiną atsinešti maišą, tai aš užtraukiau "Šėriau žirgelį ir trejus meteliius". Gi sustojęs išgirdau, kad draugas Karčiauskas taipgi dainuoja. "Tauta, šalis ir kalba per amžius lai nežus. Nebaisios mums audros tos, mes narsųs sunųs Lietuvos!"

Musų "krabrios" moterys jau buvo vieną tripą padariusios ir prisirinkusios kelis maišus grybų. Vėliau dar atgabeno pilnus krepšius grybų. Jos sakė, daug jau grybų yra nudžiuvusių, sugedusių; jeigu butumėm savaitę anksčiau atvykę, tai vežimus butumėm galėję vežti. Bet ir dabar užtektinai prisirinkome, ne veltui atvažiavome.

P-ios Kalkienė ir Karčiauskienė vaišino mus skaniais valgiais, o mes pamiškėje prieš saulutę šveitėme juos su geriausiu apetitu. Paskui p-ia Druktenienė ir kiti pradėjo pasakoti visokius anekdotus. Čia pasakysiu dar, kad p. Druktenis jau ilgoką laiką serga ir su lazdele šiaip taip vaikščioja.

Gi šeimyna, dukterys ir sunus, išsisklaidę į visas puses, tik pripuolamai tėvus atlanko. Šiaip abudu Drukteniai turi nubodžiauti dienas leisti ir laukti ar rytojus atneš smagesnių linksmesnių valandų.

Jie nusiskundė, kad La Porte transportacija pablogėjusi. Dėl gaso racionavimo nei vienas čekis nebekursuoja. Jei reikia kur važiuoti, tai turi tolokai eiti kol gauna busą.

Pp. Drukteniai yra draugiški žmonės ir malonu su jais pasikalbėti. —*R. Š.*

REMKITE TUOS, KURIE GARSINASI "NAUJIENOSE"

CHICAGOS LIETUVIŲ SUVALKIEČIŲ DRAUGIJOS 5 METŲ JUBILIEJUS ŠIO MĖNESIO 24 DIENĄ

Rugsėjo mėnesio 27 dieną 1943 m. Hollywood svetainėje, 2417 West 43rd st., įvyko Chicagos Lietuvių Suvalkiečių Draugijos susirinkimas. Jis buvo skaitlingas ir nepaprastas.

Pirmininkas Puniška atidarė susirinkimą ir pasakė trumpą kalbą. Pasveikino visus narius ir palinkėjo draugijai ilgo ir sėkmingo gyvavimo penkių metų jubiliejaus nuo draugijos suorganizavimo proga.

Po protokolo priėėmimo sekė raportas komisijos, kuri darbuojasi Suvalkiečių Draugijos penkių metų sukaktuvių vakarui surengti. Parengimas įvyks spalio 24 d. Dariaus-Girėno salėje, 4416 So. Western avenue. Programą pildys Chicagos Lietuvių Suvalkiečių Choras. Bus suvaidinta graži ir juokinga trijų veiksmų komedija "Moterims Neišsimeluosi". Prašome visus: bukite, nes tikrai gerai turėsit progos pasijuokti, o gal truputį ir apsiašaroti.

Šiam vakarui buvo išrinkti darbininkai, kurie gražiai patarnaus visiems svečiams ateinant ir išeinant, prie gėrimų ir užkandžių. Juk gerai pasijuokę norėsit išsigerti ir skaniai pavalgyti, po to smagiai pašokti prie gero orkestro. Komisija sunkiai dirba, norėdama visus patenkinti — kad ilgai prisimintumėm Suvalkiečių Draugijos Jubiliejų.

Draugijos choro raportas.

William Kriksčiunas pranešė, kad choristai sunkiai dirba ir gražiai pasirodys Draugijos penkių metų jubiliejiniame parengime spalio 24 dieną Dariaus-Girėno salėje. Be to, choras turi apsiėmęs daugely kitų parengimų pildyti ir per radiją dainuoti. Choras yra pasiryžęs maloniai patarnauti kaip geriausia bus galima.

Buvo laiškas su gražiais sveikinimo žodžiais Draugijos valdybai ir visiems nariams Suvalkiečių Draugijos penkių metų gyvavimo proga ir gražus didelis bukietas gėlių, kuriomis visi nariai pasipuošė. Baigus susirinkimą, viskas buvo priimta gražiu rankų plojimu.

Žodis apie draugijos Chorą.

Chorui vadovauja panelė Josephine Stanaitis. Choras gerai gyvuija ir smarkiai žengia pirmyn, ir vis juokingas veikalas matosi. Atrodo, kad žiurovai turės gražaus juokelio, ką visi myli. Juk yra sveika pasijuokti. Taigi visi prašomi ruoštis atvykti į Suvalkiečių Draugijos penkių metų gyvavimo sukakties paminėjimą. Pamatysite kodėl choras neturi laiko miegoti. Kaip jie nori jumis pavaišinti ir kokiais juokeliais, pamatysime spalio 24 d. 3:30 val. po pietų Dariaus-Girėno salėje.

—Koresp. Ona Svirmickienė

ANTHONY B. PETKUS
LAIDOTUVIŲ DIREKTORIUS

6812 S. Western Ave. — Telefonas GROVEHILL 0142
1410 S. 50th Ave. — Cicero, Illinois, Telefonas CICERO 2109

KOPLYČIOS VISOSE MIESTO DALYSE.

LAIDOTUVIŲ DIREKTORIUS
John F. Eudeikis
SENIAUSIA IR DIDŽIAUSIA LAIDOJIMO ĮSTAIGA

AMBULANCE
DIENĄ IR NAKTĮ
Visi Tel. YARDS 1741-1742
4605-07 So. Hermitage Ave.
4332—34 S. California Avenue
Telefonas LAFAYETTE 0727
Dykai KOPLYČIOS VISOSE CHICAGOS DALYSE

Klausykite musų radio programo pirmadienio ir ketvirtadienio vakarais nuo 8—iš stoties WGES (1390 kilo.)
Su POVILU ŠALTIMIERU

Láidotuvių Direktoriai

NARIAI Chicagos, Lietuvių Direktorių Asociacijos

Ambulance Patarnavimas Dieną ir Naktį
•
TURIME KOPLYČIAS VISOSE MIESTO DALYSE

P. J. RIDIKAS
3354 SO. HALSTED STREET — 710 WEST 18th STREET
Telephone YARDS 1419

I. J. ZOLP
1646 WEST 46th STREET — Phone YARDS 0781

MAŽEIKA
3319 LITUANICA AVENUE

EVANAUSKAS
Phones YARDS 1138—1139

LACHAWICZ IR SUNUS
PHONES: CANAL 2515 — COMM. 5765 — PULLMAN 1270
2314 WEST 23rd PLACE — 10756 SO. MICHIGAN AVE.

L. BUKAUSKAS
10821 SO. MICHIGAN AVENUE — Phone PULLMAN 9661

ANTANAS M. PHILLIPS
3307 LITUANICA AVENUE — Phone YARDS 4908

J. LIULEVIČIUS
4348 SO. CALIFORNIA AVE. — Phone LAFAYETTE 3572

SUSIRINKIMAI

—v—

LIETUVIŲ NAMŲ SAVININKŲ Sąjungos mėnesinis susirinkimas įvyks antradienį, spalio 12 d., 7:30 val. vak., Chicagos Lietuvių Auditorijoj, 3133 So. Halsted St. Susirinkimas svarbus, todėl visi namų savininkai butinai atsilankykite. —**S. Kuneviče,** rašt.

Svarbus susirinkimas Ciceroje

—v—

CICERO. — Cicero Lietuvių Improvement Pol. Klubo svarbus susirinkimas įvyks šiandien, spalio 12 dieną, 8 valandą vakaro, Liuosybės svetainėje. Malonėkite visi klubiečiai atsilankyti į susirinkimą. Išgirsite daug svarbių dalykų, kurie liečia kiekvieną šios kolonijos taksų mokėtoją, ką klubo darbuotojai veikia ir kas yra nuveikta.

Bus paaiškinta, už kiek miestelio tetušiai yra nutarę išleisti bondsų ir kaip yra galima tą nutarimą sulaikyti, kas yra daroma 14 gatvės sutvarkymui, Cicero avenue ir 15 gatvės kampo apvalymui, apie vištų musų kolonijoj veisimą arba žiurkių plėtimąsi iš vištų kiemų, ir tt.

Pravartu atsilankyti ir tiems, kurie prie klubo dar nepriklauso. Juk viršminėti nesmagumai kartu yra kabinami ir ant jusų nugaros. Jeigu busime tvirtai organizuoti, tai greičiau tą naštą nusikratysime.

— Kviečia Valdyba.

LOVEIKIS
Siunčiam Gėles Telegramu į Visas Pasaulio Dalis
KVIETKININKAS
Gėlės Vestuvėms, Bankietams ir Pagrabams.
3316 SO. HALSTED ST.
Tel. YARDS 7308

URBA
Gėlės Mylintiems, Vestuvėms, Bankietam, Laidotuvėms, Papuošimams.
GĖLININKAS
4180 Archer Avenue
Phone LAFAYETTE 5800

Chicagos Draugijų, Kliubų Valdybos 1943 Metams

—v—

L. ŽAGARIEČIŲ KLIUBO VALDYBA 1943 METAMS: P. Arlauskas—pirm., 2109 N. Cleveland Ave.; A. Janaviče—pirm. pagelb., 1816 So. Ruble St.; J. Keturakis—nut. rašt., 1525 So. 51st Ave., Cicero, Ill.; Stella Gasper—fin. rašt., 3338 So. Emerald Avenue; St. Niprikas—kasierius, 3824 Deodor St., Indiana Harbor, Ind.; Kasos globėjai: — A. Mieraviče, 2539 W. 46th Pl., ir Alfons Masiulis, 3252 So. Halsted St.; B. Gurskienė—koresp., 3252 So. Halsted St. Susirinkimai laikomi vieną kartą į mėnesį, ketvirtą sekmadienį, pirmą valandą popiet, Hollywood svet., 2417 W. 43rd St.

TEISYBĖS MYLĖTOJŲ DRAUGYSTĖS VALDYBA 1943 METAMS: Joe Balchunas—pirm., 3200 South Lowe Ave.; St. Staneviče—vicepirm., 358 W. 33rd St.; A. Kaulakis—nut. rašt., 3261 So. Halsted St., tel. Victory 0399 arba Yards 0123; F. Kasper—fin. rašt., 3534 S. Lowe Ave.; J. Rachunas- iždininkas, 3137 So. Halsted St.; Z. Grigonis—kontr. rašt.; J. Raceviče—ižd. globėjas; K. Valaitis—ligonių prižiūrėtojas; Dr. J. P. Poška—daktaras-kvotėjas, 3133 South Halsted St.; L. Jucius—maršalka. Susirinkimai įvyksta kas antrą sekmadienį kiekvieno mėnesio, 12 val. dieną, Chicagos Liet. Auditorijoj, 3133 So. Halsted St. Nariai priimami nuo 18 metų iki 45 metų, vyrai ir moterys.

—v—

Skelbimai Naujienose teikia naudą dėlto, kad pačios Naujienos yra naudingos.

R. Endrius

PASKUI DINOZAURUS Į MONGOLIJĄ

Senai senai, prieš daugelį milijonų metų didelio seklaus ežero pakrantėse, ten, kur dabar nusitiesia bekraštės Mongolijos dykumos, gyveno keista butybė, savo formomis primenanti keistą naktinį vaidinį. Jos liesame, aštriame, kampuota nosimi snukyje nemirksėdamos spindėjo didelės apvalios akys. Jos galva užpakalyje baigėsi užsilenkusia kauline ketera, kuri, dengdama jos pečius, buvo sudariusi tvirtą skydą ties plonu kaklu. Užpakalyje toji butybė turėjo stambią uodegą. Budama pusantro metro ilgio, žema pryšaky ir aukšta užpakaly, ji tikrai buvo panaši į kažkokią keistybę.

Tingiai dairėsi toji butybė trąšiame viršukalny, apdengtame blizgančiu žaliu žolės kilimu, su tamsiomis miškų dėmėmis horizonte...

Ežero krante, smėlyje padėjo ši butybė 10 baltų elipsinės formos kiaušinių. Bet nors ir smarkiai degino juos kreidinio periodo saulė, tačiau nelemta buvo iš jų išsiristi mažoms butybėms.

1923 metais šis lizdas, išgulėjęs dešimtis milijonų metų, pateko į amerikiečių rankas. Ilgus metus kiti panašūs žvėrys dėjo čia savo kiaušinius. Iš jų išsirisdavo vaikai, augdavo, atlikdavo savo gyvenimišką ratą ir mirdavo. Jų įpėdiniai per tukstančius kartų, klajodami dabartinio Sibiro teritorijoj, perėjo jungusį tada Aziją su Amerika tiltą ir išsisklaidė visame Amerikos kontinente. Jie pasiekė gigantiško didumo; juose išsivystė ragai, o jų kaulinė ketera, apsaugojanti kaklą, pavirto tokiu plačiu skydu, kad jo neįstengtų apimti žmogus savo rankomis!

Kai Amerikoj buvo rasti triceratopso — visų didžiausio triragių dinozaurų — kaulai, mokslininkams ilgai buvo nesuprantama, iš kur atsirado šitos keistybės, iš kanto užtiktos kreidiniame sluoksnyje, nes niekur nebuvo rasta jų protėvių žymių. Jų kilmė buvo tiesiog mįslė...

Gražią vasaros dieną mes išskleidėm savo palapinę didelės daubos krašte, toj pačioj vietoj, kur prieš dešimtis milijonų metų vienas šliužų padėjo smėlyje keletą kiaušinių. Daug kas pasikeitė nuo tų laikų. Toj vietoj, kur buvo padėti kiaušiniai, susikrovė stori sluoksniai nuosėdų, bet paskui vandens ir vėjo dėka tos nuosėdos buvo vėl nuneštos, ir kiaušiniai liko pusiau pridengti. Dalis jų sugedo, bet keturi išliko visai sveiki, nors neteko savo baltos spalvos: nuo ilgo gulėjimo žemėje jie įgavo rusvą atspalvį. Dinozauras, kuris šituos kiaušinius padėjo, jau nebepažintų šios vietos. Dabar čia nusitiesia keletos dešimčių kilometrų ilgio ir pločio slėnis, vidury su didele lyguma, staigiai pareinančia į nuolaidumą ir sudarančią painų kalvų, daubų, raudonų fortų ir apvalių bokštų labirintą. Klajojusieji čia du kupranugariai ir keletas avių buvo taip nepanašūs į gyvulius, gyvenusius šiame krašte prieš milijonus metų.

Kelyje į šią vietą mes turėjom persikelti per negailestingos saulės išdegintą dykumą, kurioje ištisus metus nebuvo lietaus. Kelionę mes galėjom atlikti pagal pernai paliktus musų automobilio pėdsakus. Baltos druskinės išblukę dėmės rodė anksčiau buvusių versmių vietas. Dabar dykuma supėsi svaigiame miraže, kuriame spindėjo ežerai ir vėsųs miškai toj vietoj, kur buvo tik įkaitintas smėlis.

Kilometras po kilometro važiavome nesutikdami jokių gyvybės žymių, neskaitant šmėkščiojančių šen bei ten dėmėtų driežų ir lengvakojų gazelių. Visas kelias buvo nusėtas kupranugarių ir avių kaulais. Šalia retai išsimėčiusių šulinių, mes užtikdavom kartais varganas klajoklių mongolų jurtas. Jie pasakojo mums, kad jų tėvynainiai, norėdami išgelbėti nuo kritimo ištisas arklių, kupranugarių bei avių bandas, nuėjo į šiaurę ieškoti geresnių ganyklų.

Palikę karavaną su maisto atsarga ir gazolinu užpakaly pamažu sekti mus, mes automobiliais skubiai pasileidome pirmyn. Šiais metais musų kupranugariai, kaip ir vis kiti likusieji rytinėj Mongolijoj, buvo labai sulyse ir nusilpę. Tačiau senis Merinas, musų karavano vadovas, tvirtino, kad jie išlaikys iki Altajaus kalnų pašlaičių, nuo kur kelionės sąlygos žymiai pagerėsiančios. Bet jeigu karavanas musų nepasiektų, musų padėtis pasidarytų visai liudna, nes be gazolino mes atsidurtumėm tokioj pat buklėj, kaip ir Robinzonas savo saloj. Tačiau mes užsispyrusiai siekėm savo tikslą — raudonuosius klodus rytinėj Altajaus kalnų pusėj, kur pernai buvo atrasti dinozauro likučiai. Šis radinys — 8 colių ilgio kaukuolė, — buvo atrastas visiškai netikėtai.

Grįždami 1922 m. rugsėjo mėn. į Kalguną, mes sustojom ties dviem mongoliškom jurtom pasiklausti kelio. Musų fotografas D. B. Šekltonas tuo metu nuėjo pasižiurėti netoli kelio žemėje pastatytos krosnies, likusios nuo pernykščio mongolų žiemojimo. Didžiausiam savo nustebimui, jis pastebėjo stovįs ant daubos krašto, kuri staigiai leidosi žemyn. Nuo kelio tai buvo visiškai nepastebima, ir jis pasiryžo keletą minučių čia paieškoti iškasenų. Ir staiga jis pastebėjo gulinčią žemėj nedidelę kaukuolę, matyt, išplautą iš savo lizdo kalno papėdėje, kur ji išgulėjo daug milijonų metų. Šekltonas ją atnešė mums, bet niekas negalėjo nustatyti, kokiam gyvuliui ji priklauso. Mes vėl grįžom į radinio vietą ir ieškodami praleidom visą laiką iki sutemų.

Grįžę į Pekiną, į svarbiausiąją musų ekspedicijos bustinę, šią kaukuolę mes nusiuntėm Amerikon, į gamtos istorijos muziejų Vašingtone, kur dr. U. K. Grigori nustatė, kad ji priklauso didžiųjų Amerikos dinozaurų protėviui ir pavadino jį Endriuso protoceratopsu.

Ir kai šiais metais mes vėl pagaliau pasiekėm raudonuosius klodus, leidusius mums padaryti visų įdomiausius atradimus, tai jau buvo didelis įvykis musų ekspedicijos gyvenime. Apie 3 val. po pusiaudienio mes susistatėm savo stovyklą. Virėjams buvo duotas įsakymas pagaminti iš džiovintų obuolių pyragą, ir likusi dienos dalis buvo paskirta poilsiui. Bet nežiurint to, musų entuziastai nieko nelaukdami pradėjo prieš mus gulinčios daubos tyrinėjimus. Vienas paskui kitą leidosi jie nuo staigaus skardžio ir greitai išsisklaidė tarp žemumos kalvelių. Nepraslinkus valandai, Albertas Džonsonas susijaudinęs grįžo pasiimti savo maišelį su instrumentais ir indą su klijais. Jis jau buvo radęs didelę kaukuolę. Po kiek laiko skubėdamas viršun stačiai kylančiu skardžiumi atbėgo ir Kerzonas taip pat pasiimti instrumentus kasinėjimams. Vakare, kai visi susirinko palapinėn, kiekvienas atsinešė po dinozauro kaukuolę. Aš taip pat neatsilikau nuo kitų. Vaikščiodamas vienos kalvelės papėdėj, aš pamačiau vamzdelį, tą patį, kurį pernai buvo pametęs Grendžeris. Argi ne keista, kad jis buvo nukritęs vos keletas colių nuo dinozauro kaukuolės ir žandikaulio. Grendžeris tikino, kad jis paliko šį vamzdelį sąmoningai, norėdamas pažymėti šią vietą, bet aš spyriaus, kad ant kaukuolės raudonu rašalu butų užrašytas mano vardas.

Tačiau didieji musų laimėjimai prasidėjo tik kitą dieną. Pusryčiaujant Džonas Olsenas pareiškė, kad jis rado dinozauro kiaušinius. Mes palaikėm tai juoku, bet vistik buvom taip susidomėję jo pranešimu, kad po pusryčių greitai nuvykom į jo nurodytą vietą. Ir koks buvo musų nustebimas, kai mes tikrai pamatėm dinozauro kiaušinius, kuriuos žmogaus akis išvydo tik pirmą kartą?

Ilgai mes nenorėjom tikėti savo akims ir kurėm visokius prileidimus apie jų geologinę kilmę, bet pagaliau turėjom pripažinti, kad prieš mus guli tikrieji dinozauro kiaušiniai. Tiesa, mums nebuvo žinoma, ar dinozauras dėjo kiaušinius, bet kadangi daugumas dabartinių šliužų perisi iš kiaušinių, tad visai logiška buvo galvoti, kad ir atrastoji giminė dauginosi tokiu pat budu. Tačiau keista, kad tuo metu, kai kaukuolių radiniai atsitikdavo įvairiose pasaulio vietose, kiaušiniai dar niekur nebuvo rasti. Bet gi buvo aišku, kad šitie kiaušiniai negalėjo buti paukščio: visi žemesniojo kreidinio periodo paukščiai buvo per daug maži, kad padėtų tokius didelius kiaušinius. Pailga jų forma taip pat buvo charakteringa šliužams. Paukščių kiaušiniai paprastai buva vienam gale platesni, negu antrame, kai tuo tarpu šliužų kiaušiniai turi taisyklingą pailgai elipsinę formą, lygiai tokią, kokią turėjo ir musų rasti kiaušiniai. Be to, jie buvo rasti tarp daugybės dinozaurų kaulų ir jokių kitų gyvulių nei paukščių liekanų šalia nebuvo. Trys šių kiaušinių gulėjo giliau žemėje, matyt, toj pačioj vietoj, kur jie buvo padėti. Sudaužytos kitų kiaušinių dalys buvo padengtos kalnų uoliena. Čia pat, po smiltainių sluoksniu buvo matyti dar dviejų kiaušinių galai. Tuo metu, kai keli ekspedicijos nariai kasė iš žemės kiaušinius, pragulėjusius čia milijonus metų, Olsenas lengvai pakėlė kelis smiltainines uolienos gabalus ir, musų nustebimui, parodė nedidelio dinozauro skeletą, gulėjusį apie 8—10 colių nuo anksčiau rastų kiauššinių. Ar tai buvo to paties šliužo, kuris padėjo kiaušinius, skeletas, ar tai buvo gyvulys, kuris atėjo pasmaguriauti jais — sunku pasakyti. Mes buvom patenkinti ta aplinkybe, kad kažkokia katastrofa ištiko gyvulį prie pat lizdo. Kiaušiniai buvo užnešti dumblu bei smulkiu smėliu ir dėl to jie taip puikiai išsilaikė. Galima manyti, kad šioj vietoj buvo žemuma, kuri apsisemdavo pavasario potvynių metu, tačiau dirva, kurioje šie kiaušiniai buvo padėti, liko nenuplauta, kitaip jie butų buvę išnešioti ir sudaužyti.

(Bus daugiau)

Sutaupysim jums pinigų perdirbdami musų dirbtuvėj Jusų seną setą į naują. Darbas garantuojamas.

ARCHER AVENUE FURNITURE MFG.
JOS. KAZIKAITIS, Savininkas.
4140 Archer Ave.
Telefonas LAFAYETTE 3516

Pirkite tose krautuvėse, kurios GARSINASI "NAUJIENOSE"

SVARBUS PRANEŠIMAS!

Pienas bus pristatoma kas antrą dieną

PRADEDANT PIRMADIENIU, SPALIO 11 DIENĄ
TOKS YRA U. S. VALDŽIOS PATVARKYMAS

Pradedant pirmadieniu, spalio 11 dieną į namus dastatymas pieno bus **kiekvieną antrą dieną.** Tai yra prisilaikymas patvarkymo, kuris liečia pieno dastatymą Jungtinėse Valstijose, įsakymas išleistas Office of Defense Transportation.

Po vidurnakčio sekmadienį, jusų pieno pristatytojas pristatys jums pieną ir pieno produktus kiekvieną antrą dieną, taip, kad ateity jųs gausite dviejų dienų pieną į vieną dieną.

Kitus Dastatymus Liečia, Taipgi!

Tas įsakymas liečia ne tik pieną ir pieno produktus, bet taipgi kitus visus retail dastatymus tavorų, išskiriant ledą... ir taipgi liečia daugelį olselio dastatymų. Tas abelnas aprubežiavimas dastatymo yra butinas, kad sutaupyti kritiškus karui materiolus.

Pieno dastatytojai Metropolitan Chicago ir apielinkių pasižadėjo pilnai kooperuoti, ir prašo tos pačios kooperacijos nuo savo kostumerių, taip, kad jų patarnavimas tęstųsi, kol tęsis karas.

štai Kaip Naujas Planas Veiks!

Jusų pieno pristatytojas atveš kai kuriems savo retail kostumeriams lygiomis dienomis mėnesio, o kitiems kostumeriams lyčnomis dienomis mėnesio. Jis paaiškins jums kokiomis dienomis bus atvežamas jums pienas. Jis reikalaus jusų kooperacijos, nes pagal ODT patvarkymą, jam nėra daleidžiama grįžti atgal arba daryti specialį dastatymą.

Naujas Įsakymas Olselninkams!

Įeina galion kitą sekmadienį, olselių kostumeriai — viešbučiai, ligoninės, restaurantai ir krautuvės — jiems bus duota viena ekstra diena dastatymui pieno, jų pieno pristatytojo, kad jiems užtektų savaitgaliui. Tas naujas įsakymas ODT prašalina olselių sekmadienių dastatymą.

Atsiminkit — ši patarnavimų permaina, liečia retail ir olselio dastatymus, jis pagelbės ir toliau tęsti dastatymus. Jei tik kiekvienas atliks savo dalį, tai bus užtenkamai visiems.

THE ASSOCIATED MILK DEALERS, INC.

...kurių nariai yra pasižadėję patarnauti Metropolitan Chicago ir apielinkės geriausiai kaip jie gali — su pilna kooperacija karo pastangoms.

EXTRA! EXTRA!
Permainytas vardas ir adresas
MONARCH LIQUOR
Lietuviškas Žydukas
3529 S. HALSTED ST.
Phone YARDS 6054
NATHAN KANTER

J. P. VARKALA
VALSTIJOS REGISTRUOTAS AUDITORIUS
Perkėlė savo Raštinę į BRIGHTON PARKĄ
4148 ARCHER AVE.
Phone Virginia 2114
Su Income taksais ir kitais reikalais kreipkitės viršminėtu antrašu.

BUDRIKO RADIO

W. C. F. L. 1000 k. nedėlios vakare bus pusė valandos vėliau. Pradžia 9:30 vakaro. Chicagos laiku.
W. H. F. C. 1450 k. ketvergo vakare 7 valandą.

Pilnas didelis pasirinkimas namams rakandų, gerų Parlor Setų, Pečių, Karpetų, Radijų ir didelė Jewelry Krautuvė sykiu su Rakandų Krautuve po vienu stogu. Taipgi Rekordai, Gaidos.

Jos.F.Budrik
INCORPORATED
3241 S. Halsted St.
CHICAGO, ILL.
Tel. CALUMET 7237-4591

★ FOTOGRAFAS ★
CONRAD
FOTOGRAFAS

Studija įrengta pirmos rųšies su moderniškomis užlaidomis ir Hollywood'o šviesomis. DARBAS garantuotas.
420 W. 63rd St.
Tel. ENG. 5883-5840

VICTOR BAGDONAS
LOCAL & LONG DISTANCE MOVING
Perkraustom fornišius, pianus ir visokius rakandus bei štorus. Vežam į farmas ir kitus miestus. Žema kaina. Musų darbas garantuotas. Taipgi pristatome anglis į visas miesto dalis.
3212 So. Halsted St.
Šaukite Tel. VICTORY 0066

Sophie Barcus
RYTINĖ RADIO VALANDA
—IŠ STOTIES—
W.G.E.S.
Kasdien nuo 8:45 val. ryto iki 9:15 val. ryto.
Subatomis nuo 8:30 iki 9:15 val. ryto.
Pirmadieniais taipgi 7:00 val. vakare.
Išgirskite vėliausias žinias muziką ir kitus įdomius pranešimus.

RED—ITCHY—SCALY
ECZEMA
Effective Home Treatment Promptly Relieves Torture!
First applications of wonderful soothing medicated Zemo—a doctor's formula—promptly relieve the intense itching soreness and start *at once* to help heal the red, scaly skin. Amazingly successful for over 30 years! First trial of marvelous clean, stainless *liquid* Zemo convinces! All drug stores. Only 35¢.
ZEMO

NAUJIENOS
THE LITHUANIAN DAILY NEWS
Published Daily Except Sunday by
The Lithuanian News Pub. Co., Inc.
1739 South Halsted Street
Chicago, 8, Ill.
Telephone CANal 8500

Subscription Rates:
$6.00 per year in Canada
$6.00 per year outside of Chicago
$8.00 per year in Chicago
3c. per copy.

Entered as Second Class Matter March 7th 1914 at the Post Office of Chicago, Ill., under the act of March 3rd 1879.

Naujienos eina kasdien išskiriant sekmadienius. Leidžia Naujienų Bendrovė, 1739 S. Halsted St., Chicago, Ill. Telefonas Canal 8500.

Užsakymo kaina:

Chicagoje—paštu:	
Metams	$8.00
Pusei metų	4.00
Trims mėnesiams	2.00
Dviem mėnesiams	1.50
Vienam mėnesiui	.75
Chicagoj per išsiuntinėtojus:	
Viena kopija	3c
Savaitei	18c
Mėnesiui	75c
Jungtinėse Valstybėse, ne Chicagoj.	
Metams	$6.00
Pusei metų	3.25
Trims mėnesiams	1.75
Dviem mėnesiams	1.25
Vienam mėnesiui	.75
Užsieniuose:	
Metams	$8.00
Pusei metų	4.00
Trims mėnesiams	2.50

Pinigus reikia siųsti pašto Money Orderiu kartu su užsakymu.

Nedalins Europos į "įtakos sferas"

Daugeliui žmonių rupi klausimas, kas valdys tas žemes Europoje, iš kurių bus išvytos vokiečių armijos. Aiškus dalykas, kad tai neliečia Rusijos teritorijų, kurias pačių rusų armija atkariauja nuo vokiečių: išviję priešą, bolševikai čia atsteigia savo administraciją.

Bet kaip bus su Balkanų šalimis, su Lenkija ir Čekoslovakija, su Baltijos kraštais, Francuzija, Norvegija ir t.t.?

Vienos tų šalių priklauso priešams, kitos sąjungininkams, trečios buvo neutralios, kai jos tapo okupuotos. Visoms joms, žinoma, vieną taisyklę pritaikyti nebutų praktiška.

Drauginga šalis — kaip, pav. Norvegija arba Graikija — negali buti traktuojama tokiu pat budu, kaip priešinga šalis, kuri prieš sąjungininkus kariauja (pav. Rumunija, Vengrija). Neutralios valstybės, kurias Hitleris netikėtai užklupo ir okupavo, neturi savo valdžių, ir sąjungininkams teks laikinai paimti jas savo globon, kuomet okupantai bus priversti iš jų pasitraukti.

Kas spręs, kaip su kiekviena išvaduota šalim elgtis?

Spręsti turės sąjungininkų valdžios. Bet tam reikia **bendros įstaigos,** kurioje tos valdžios turėtų savo atstovus. Tokios įstaigos iki šiol nebuvo. Anglija ir Amerika svarbesnius klausimus svarsto bendrai. Prezidentas Rooseveltas ir premjeras Churchillas kartkartėmis susitinka, ir taip pat laiko konferencijas šitų dviejų valstybių generaliniai štabai.

Bet Rusija stovi nuošaliai. Ji nedalyvauja nei militarinėse diskusijose su kitomis valstybėmis, nei politinėse jų konferencijose. Rusijos taktika iki šiol buvo daryti susitarimus su atskiromis valdžiomis, bet ne su visomis kartu. Ji turi sutartį su Anglija ir turi atskirą sutarimą su Jungtinėmis Valstybėmis. Dabar ji nori atskirai susitarti su Čekoslovakija.

Trijų valstybių užsienio reikalų ministerių konferencija, kuri ketina neilgai trukus įvykti Maskvoje, mėgins šitą praktiką pakeisti. Ar jai pasiseks, pamatysime.

Edeno pareiškimas

Bet iš Londono pranešama vienas reikšmingas dalykas. Britanijos užsienio reikalų ministeris Anthony Eden pasakė įvairioms tremtinėms vyriausybėms, kad Anglija, Amerika ir Rusija busimoje konferencijoje nemėgins dalinti Europos į "įtakos sferas", o stengsis susitarti dėl Europos sutvarkymo **"bendros atsakomybės" pagrindu.**

Pirmiau ėjo gandai, kad tos šalys, kurios guli arti Rusijos sienų, bus paliktos sovietų žiniai; Vakarų Europos šalimis bus pavesta rupintis Anglijai ir Amerikai; o dėl Balkanų Rusija su Anglija ir Amerika turės kaip nors susitarti — gal but, viena dalis teks rusams, kita anglams ir amerikonams. Susitarti jos turės ir dėl Vokietijos, ką su ja daryti, kai ji prašys taikos.

Šitoks Europos padalinimas į "įtakos sferas" tarp trijų didžiųjų valstybių butų pavojingas dalykas ateities taikai ir ypatingai mažosioms centralinės ir pietrytinės Europos tautoms. Rusija kai kurias jų nori visai pagrobti, o kitas planuoja paversti savo vasalais.

Ministerio Edeno užtikrinimas, kaip praneša telegrama iš Londono, pilnai patenkino ir nuramino tremtinių vyriausybių atstovus. Galima todėl pasitikėti, kad ir Lietuvos likimas nebus atiduotas į vienų rusų rankas.

Reikia, beje, pastebėti, kad pradžia bendram išvaduotų kraštų administravimui tapo padaryta, įsteigiant vadinamą **Vidužemio Komisiją,** į kurią įeina Anglijos, Amerikos, Rusijos ir Francuzų Tautos Komiteto atstovai. Ta komisija dar nesusirinko ir jos uždaviniai dar nėra aiškiai nustatyti. Maskva sutiko joje dalyvauti ir jau paskyrė savo įgaliotinį (Višinskį).

Gal but, panašiu budu bus sudaryta ir "Europos Komisija", į kurią, žinoma, turės įeiti didesnio valstybių skaičiaus atstovai, ne tiktai aukščiau paminėtųjų keturių.

APŽVALGA

MOKYKLŲ ATSTATYMAS EUROPOJE

—v—

Lapkričio mėnesį Washingtone susirinks Jungtinių Tautų šelpimo konferencija, kuri svarstys, kaip padėti karo nuteriotų šalių gyventojams, kuomet jie bus išvaduoti iš nacių okupacijos. Čia įeina klausimai maisto ir drabužių parupinimo žmonėms, vaistų, gydymo pagalbos ir t.t.

Į konferencijos dienotvarkę tačiau yra įdėtas ir švietimas bei mokyklų atstatymas išvaduotose teritorijose. Programą šitam dienotvarkės punktui paruošė sąjungininkų švietimo ministerių konferencija, kuri tikką atlaikė savo šeštą susirinkimą Londone, pirmininkaujant Britanijos švietimo tarybos viršininkui, Austen Butler.

—v—

LENKAI NORI ATIDĖTI SIENŲ KLAUSIMĄ PO KARO

—v—

Lenkų vyriausybė ištrėmime laikosi to nusistatymo, kad sovietų armijos įžengimas į buv. Lenkijos teritoriją nepaliestų klausimo apie rusų-lenkų sienas. Jeigu rusai įeitų į rytinę Lenkijos dalį, tai nereikštų, kad ta sritis jau pasidarė Sovietų Sąjungos dalis.

Oficialus lenkų vyriausybės organas Londone, "Dziennik Polski", rašo:

"Atmainos fronte nepaliečia Lenkijos nusistatymo; garbė turi tą pačią reikšmę šiandien, kaip ir 1939 m. Mes norime taikių santykių su Rusija, bet, kaip ir 1939 m., mes negalime atsižadėti nė vieno sklypo musų teritorijos.

"Šito mes laikomės, nežiurint ar frontas yra Stalingrade, Smolenske, Žitomire ar toliau vakaruose."

Buvo pranešimų spaudoje, kad lenkai esą labai susirupinę, matydami, kaip Raudonoji armija artinasi prie senosios rusų-lenkų sienos. Jie bijoję, kad rusai, įeis į lenkų teritoriją ir nebenorės po karo iš jos pasitraukti, nes sovietų valdžia atvirai savinasi rytines Lenkijos sritis, kurias Stalinui "padovanojo" 1939 m. Hitleris.

Bet lenkų vyriausybė Londone dabar, matyt, gavo užtikrinimą, kad militarinė okupacija sienų klausimo neišspręs. Nežiurint, kurioje vietoje bus sovietų armija, baigiantis karui, tiktai taikos konferencija galės nustatyti, kurios teritorijos priklauso Rusijai, o kurios Lenkijai arba kitiems Rusijos kaimynams.

—v—

AUTOMOBILIŲ DARBININKŲ UNIJA IŠSIRINKO SENĄJĄ VALDYBĄ

—v—

Buffalo (N. Y.) konvencijoje rinkimus laimėjo senoji Automobilių Darbininkų unijos (U. A. W.) valdyba.

Bolševikuojančioji frakcija, kuriai vadovauja vice-prezidentas Frankensteen ir sekretorius-iždininkas Addes, pasirodė esanti mažumoje. Renkant vice-prezidentą, "dešinysis" Reuther gavo 3,879 balsų, o Frankensteen — 3,534. Bet Frankensteen vistiek pralindo į valdybą, antrojo vice-prezidento rinkimuose.

Aštriausias susikirtimas įvyko sekretoriaus-iždininko rinkimuose. "Dešinieji" pastatė savo kandidatu Richard T. Leonard prieš Addes. Pastarasis laimėjo tik 70 balsų dauguma. Konvencija, matyt, nenorėjo, kad uniją kontroliuotų viena srovė.

Unijos prezidentas Thomas buvo išrinktas vienbalsiai.

Pirkite tose krautuvėse, kurios garsinasi "NAUJIENOSE"

SIBIRO BAZĖS NETURI VERTĖS

—v—

Paskutiniu laiku spaudoje girdima daug kalbų apie tai, kad Rusija privalo leisti Amerikos lėktuvams naudotis bazėmis Sibire, iš kur jie galėtų daryti puolimus prieš Japonijos miestus. Šitos kalbos pagyvėjo ypatingai nuo to laiko, kai į Washingtoną sugrįžo penki senatoriai, aplankiusieji įvairius karo teatrus. Vienas jų, senatorius Lodge (iš Mass.), pareiškė, kad Amerika sutaupytų "milioną gyvesčių", jeigu jos bombonešiai galėtų atakuoti Japoniją iš Sibiro.

Antra vertus, komunistų "fiureris" Earl Browder, agituodamas už "antrą frontą" Vakarų Europoje, pasakė savo kalboje Chicagoje, kad "plepėjimas apie Sibiro bazes Japonijos bombardavimui tai — kenksminga nesąmonė", nes sovietų Rusija turinti vilkti pakankamai didelę naštą kovoje su vokiečiais ir nenorėsianti po to įsivelti dar į karą su Japonija.

Šita impertinentiška Browderio kalba užpylė aliejaus ant ugnies. Laikraščiuose dabar beveik kasdien pasirodo reikalavimai, kad Jungtinių Valstybių valdžia reikalautų Sibiro bazių iš sovietų Rusijos, o jei tų bazių ji negaus, tai kad ji nedarytų su rusais jokių sutarčių.

Visai kitaip į klausimą žiuri garsusis lėktuvų statytojas, rusų kilmės inžinierius, Alexander P. de Seversky.

Jisai mano, kad bazės Amerikos bombanešiams Sibire neturi vertės. Tos bazės guli per toli nuo Amerikos pramonės centrų. Kaip į jas pristatysi lėktuvus, bombas ir kitką? Imtų be galo daug pastangų jas įsteigti ir palaikyti. Ir, jas įsteigus, kaip Amerika jas apgintų nuo japonų,

"Tinkamiausios rusų bazės, Japonijos atžvilgiu, yra siaurame ruože nuo Vladivostoko į šiaurę. Bet žvilgsnis į žemėlapį parodys, kad šis plotas sudaro kylį tarp Mandžurijos, Korejos, pietinio Sachalino ir Japonijos salų...

"Pasirodžius pirmiems ženklams, kad Rusija kooperuoja (su Amerika) kare prieš Japoniją, japonų žiaunos šitą sklypą prie Japonijos juros suspaustų ir greičiausia nukąstų."

De Seversky teisingai nurodo, kad, jeigu iš Vladivostoko yra lengva bombarduoti Japoniją, tai taip pat lengva yra iš Japonijos bombarduoti Vladivostoką. Skirtumas tiktai tas, kad japonai turi viską ten pat; o Amerikai tektų siųsti savo lakunus, lėktuvus ir bombas tukstančius mylių.

Vietoje bazių Sibire, De Seversky pataria bombarduoti Japoniją iš Alaskos.

—v—

Gavo Naujų Karo Kontraktų

—v—

Chicago Association of Commerce atstovas, Leverett S. Lyon, praneša, kad praėjusią savaitę valdžia paskyrė karo kontraktų Chicagos kompanijoms dar suma $4,813,000. Šalia šių kontraktų Chicagos firmos yra gavusios kitokių.

Lyon apskaičiuoja, kad nuo karo pradžios iki dabar Jungtinių Valstijų valdžia yra davusi Chicagos firmoms ir įmonėms viso kontraktų 13,091. Šitos kontraktus gavo 2,143 kompanijos.

Skelbimai Naujienose duoda naudą dėlto, kad pačios Naujienos yra naudingos.

A. M. Žemčiužnikov

Tėviškėj

—v—

O, gimtas krašte, ką tai reiškia,
kad nėra tarp kitų tvarinių
taip kenčiančių ir taip verkiančių,
tiek turinčių skriaudų, barnių?

Juk miškui valia laisvai ošti,
dainuot paukšteliam ... Bet kodėl
žmogaus gi nėra valiai laisvės —
aklu tur but jis, vai kodėl?

Vertė J. Gaigalas.

—v—

Margumynai

—v—

HAMADRIJAS

—v—

Papio, arba Cynocephalus hamadryas, yra viena ir labiausiai žinomų šiaurės rytinėje Afrikoje pavianų (šuns pavidalo bezdžionių) rųšių. Tai kalnų ir uolų bezdžionės, kurios, paprastai, susirinkusios pulkais po daugelį šimtų, traukia iš vienos vietos kiton, maitindamos vaisiais, šaknimis, ieškodamos paukščių lizdų ir žt. Jos viską ryja, ką tik gali susmulkinti savo dantimis. Seni suaugę patinai esti net labai pavojingi, nes turi gana ilgus dantis, kai kuriuos net kaip leopardo. — Žemės ukiui jie tikra nelaimė. Kur jie pasisuka, ten geriausios ukininkų viltys niekais nueina. Blogiausia, kad prie jų labai sunku prieiti, nes savo kelionių ir laukų užpuolimų metu jie pasirupina gera apsauga: aplink pulką į visas puses slankioja senių patinų sargybos. Atsitikus reikalui trauktis ar bėgti nuo pavojingo priešo, seniai veteranai pridengia viso patelių, vaikų, jauniklių pulko atsitraukimą. Užlipę ar nulipę kur nuo medžio ar uolos, jie akyliai dairos; jų išvaizda tada baisinga ir žiauri. — Jų drąsumas ir akiplėšiškumas vietos gyventojams yra gerai žinomas. Jie bijo tik šunų, leopardų ir liutų, o taip pat baltųjų, bet tik tada, kai šie šautuvais ginkluoti. Ginkluotą žmogų jie puikiai atskiria jau per visą kilometrą. Į vietos gyventojus jie mažai kreipia dėmesio: bėgioja netoli jų ir laisvai sau tupi kokių 20—30 žingsnių atstu, lyg tyčiodamies iš jų. — Nesuprantama, kodėl senovės graikai šias biausias su šuns galva bezdžiones vadino medžių nimfomis (driadomis). Kampuotas snukis su išsikišusiomis stambiomis šnervėmis, grobuoniški dantys, ryškiai raudonos sėdimose vietose trynės, tikrai velniškai žvėriška išvaizda, — žodžiu, nieko nėra šitų pavianų, kas butų panašu į malonias gražuoles driadas! — Tiesa, ir hamadrijas turi kai ką ir imporantiška. Tai jo savotiškas galvos papuošalas, nepaprastai kieti plaukai, kurie jo kuną, nelyginant, apsiaustu gaubia su savotiška apikakle viršum pečių. Ypač puikiai ir garbingai atrodo seniai patinai su šviesiais sidabriniais ir pilksvais galvos plaukais, kurie abipus tamsaus skyrimo lyg kokie sušukuoti bakenbardai nusileidžia nuo veido ant pečių. Kuone visi vidurinės Afrikos stepų, o taip pat ir Abisinijos didžiosios dalies gyventojai vaikšto pasipuošę (su skyrimais) kaip hamadrijai. — Tatai, matyt, buvo viena iš prie žasčių, kad senovės egiptiečiai juos kuone kaip dievus garbino. Hamadrijai buvo laikomi tam tikrose šventyklose, jie buvo skirti dievui Totui. — Zoologiniuose soduose galima dažnai matyti hamadrijus, bet dauguma žiurovų tik valandėlei tesustoja ties jų narvais: jie kiekviena mažiausia proga pareiškia savo žvėriškumą, o gyvulišku elgesiu jie verčia kiekvieną biaurėtis.

REMKITE TUOS BIZNIERIUS, KURIE GARSINASI NAUJIENOSE

Spaudos Apžvalga

Kritika iš Rusijos

Nežiurint kiek Amerika ir Anglija deda pastangų palaikyti galimai geresnius santykius su Rusija, tos pastangos neduoda teigiamų rezultatų. Ir dar net atvirkščiai, juo raudonajai armijai labiau sekasi vokiečių fronte, juo didesni antro fronto reikalavimai ateina iš Maskvos, juo daugiau kritikos pasirodo Rusijos spaudoje Amerikos ir Anglijos adresu.

Dėl tos nelemtos padėties pasisakė rugsėjo 21 dienos "The New York Times" vedamajam, kreipdamas dėmesį į tai, kad bendradarbiavimas su Rusija reikalingas, bet jis turi buti abipusis. Šį vedamąjį ištisai ir paduodame:

"Ir be sakymo turėtų buti aišku, kad vedimui karo prieš Vokietiją turime siekti galimai pilnesnės kooperacijos su Rusija. Tačiau kooperacija turi buti abipusė. Yra ryškėjančių žymių, kad Rusijos vadai manevruoja dėl diplomatinių pozicijų ir kad kai kurie jų vartojami metodai gali labiau sugadinti nei pataisyti Rusijos santykius su Amerika bei Didž. Britanija.

"Kadangi Rusijos spauda yra visiškai vyriausybės kontroliuojama, faktiškai ji yra pačios vyriausybės dalis, tai viskas, kas toje spaudoje pasirodo, turi buti vertinama kaipo oficialaus nusistatymo išreiškimas. Dėlto ir į pastarąsias Amerikos ir Britų politikos kritikas žurnale "Karas ir Dirbančios Klasės" tenka žiurėti su tam tikru susirupinimu. Pagal Associated Press pranešimą iš Maskvos, straipsnis prasideda su nurodymu į tai, kad sekretoriaus Hull'o neseniai pareikšti paneigimai kaltinimui, jog esą State Departamentas esąs nedraugiškas Sovietų Sąjungai, buvo iššaukti Amerikos viešosios opinijos. Straipsnis tęsiamas, išreiškiant abejojimus dėl Amerikos ambasadoriaus Rusijai, admirolo Standley, nuoširdumo. Į tuos pareiškimus galima butų žiurėti pro pirštus, kaipo į pastabas, padarytas vien tik savisaugos sumetimais. Tačiau straipsnis eina toliau, kaltintadamas, kaip Associated Press praneša, kad esą sąjungininkų okupuotų teritorijų karinė valdžia esanti nusistačiusi prieš demokratijos principus." Iš tikrųjų keista, kad totalitarinės vyriausybės reprezentantas duotų Didž. Britanijai ir Amerikai "demokratijos principų" pamokas.

"Straipsnis toliau atidengia ir paties autoriaus "demokratijos principų" supratimą, kada jis reikalauja iš musų vyriausybės uždaryti baltųjų rusų laikraštį "Rusija", kuris čia leidžiamas. "Kai kurie naivųs asmenys įsivaizduoja, kad tai esanti spaudos laisvė. Tačiau kada, kur ir kurioje demokratiškoje valstybėje šnipai naudojosi teisėtomis spaudos bei susirinkimų laisvėmis? Ar laikraštis, kuris pasirinktų sau kaipo profesiją užgaulioti sąjungininkę Ameriką, butų toleruojamas Anglijoje ar kurioje kitoje sąjungininkų valstybėje? Tačiau toks laikraštis egzistuoja Jungtinėse Valstybėse." Žinoma, tai yra standartinė totalitarininkų praktika padaryti tos rųšies kaltinimus laikraščiui, kurį valdžia nori uždaryti. Jeigu toks apkaltinimas butų tikrai pateisinamas, šiuo atveju jis galėjo buti padarytas be triukšmo reguliariais diplomatiniais keliais. Tačiau toje formoje, kokioje tas kaltinimas padarytas, jis gali buti interpretuojamas tiktai kaipo musų vidaus politikos kritika. Straipsnis taipgi pasmerkia Rytinių Europos Valstybių Federacijos projektą. Tvirtinama, kad toksai planas yra pastangos "priversti Baltijos ir Balkanų valstybes pasiduoti Lenkijai ir tuo paruošti dirvą lenkų planui užpulti Sovietų Sąjungą." Jeigu tokia federacija iš viso galima, tai ji tikriausiai galėtų buti atsiekta tiktai laisvu paliestųjų tautų sutikimu. Tokia federacija, be abejo, turėtų daugiau jėgos apsigynimui, nei dabartinės tautos imant jas atskirai. Tačiau jeigu tokia federacija butų sudaryta tiktai laisvu apsisprendimu, tai neįtikėtina, kad ji turėtų norą ar jėgą agresijai prieš Rusiją. Rusijos vadų mėginimas iš anksto trukdyti rimtą tokios sąjungos svarstymą gali paskubinti peranksty vus ginčus dėl taikos sąlygų, kas neatrodo kad padidintų bendradarbiavimo galimumus tarp Rusijos ir Britanijos ir Amerikos.

" Vieša britų ir amerikiečių politikos kritika Rusijos vyriausybės leidiniuose neabejotinai iššauks tokią kritiką musų spaudoje, kas bus žymiai sunkiau sukontroliuoti, kaip tik dėlto, kad musų spauda yra laisva. Bendradarbiavimo interesų sumetimais, Rusijos vyriausybė turėtų sumažinti jos kontroliuojamoje spaudoje kritiką iki minimumo."

Ir vengrai pasisakė už Lietuvos laisvę

New Yorko vengrų dienraštis "Amerikai Magyar Nepszava" rugsėjo 12 d. įdėjo straipsnį "Trojos arklys", kurio kiek sutrumpintą vertimą paduodame:

"Tarp kontinento tautų, tur but, nemaloniausioje padėtyje yra Baltijos valstybių žmonės. Po pirmo pasaulinio karo Lietuva, Latvija ir Estija iškovojo ir paskelbė savo nepriklausomybę. 1920 metų liepos 12 dienos paktu Sovietų valdžia pripažino jų ir Suomijos nepriklausomybę, atsisakydama nuo bet kokių pretenzijų. Tos trys tautos gražiai ir taikingai gyveno, atstatė savo karo nualintas valstybes ir puikiai progresavo iki Hitlerio atėjimo valdžion. Naziai su pavydu žiurėjo į tas valstybes ir į puikų Klaipėdos — vienintėlio Lietuvos uosto — vystymąsi. Kol Europoje viešpatavo taika, Baltijos valstybėse viskas puikiai klojosi. Bet staiga viskas apvirto aukštyn kojomis, buvo pasirašytas Rusijos-Vokietijos paktas; vokiečiai paglemžė Klaipėdą, rusai sudarė "naują paktą" su Baltijos valstybėmis. 1939 m. spalių 10 d., pasirašytas naujas paktas ir pavadintas: savitarpės pagalbos paktu. Lietuvos Ministras Washingtone p. Žadeikis rašė "Times" laišką (čia cituojama to laiško ištrauka).

Baltijos tautos praktikoje pažino tikrą "draugiškų" sutarčių vertybę ir vieton jų daugiau pasitiki Atlanto Čarteriu ir geidžia jį pritaikinti sau. Ateityje jos nebenori jokių "Trojos arklių".

—v—

Juokai

—v—

Mažas Petrukas, įbėgdamas į kambarį: "Tėte, vakare atvyksta teta Agota dviem savaitėm į svečius!"

Tėtė, kiek pagalvojęs: "Petruk, ar tu neprašei manęs padovanoti tau kulkosvaidį, triubą ir barabaną?"

"Taip, tėte."

"Puiku. Šiandien per pietus viską gausi."

Garsinkitės "N-nose"

RACIONAVIMO KALENDORIUS

Sekmadienį, spalio 10 d., įėjo galion rudoji stempa E Trečioje Racionavimo Knygelėje.

Spalio 20—Pasibaigs galiojimas U, V ir W mėlynųjų stempų.

Spalio 31—Paskutinė diena suvartojimui stempų 15 ir 16, kurių kiekviena gera 5 svarams cukraus nusipirkti kenavimui.

Spalio 31—Paskutinė diena suvartojimui stempos 14, kuri yra gera 5 svarams cukraus nusipirkti.

Spalio 31—Paskutinė diena trečiam periodiniam patikrinimui padangų tų pasažierinių mašinų, kurių savininkai turi "B" kortelę.

Lapkričio 1 d.—Įeis galion lėktuvo stempa No. 1 Trečioj Racionavimo Knygelėje, gerai porai batų nusipirkti.

Lapkričio 20—Pasibaigs mėlynųjų X, Y ir Z stempų galia.

Lapkričio 21—Paskutinė diena suvartojimui gasolino stempos No. 8 knygelėje "A".

Lapkričio 30—Paskutinė diena ketvirtam periodiniam patikrinimui pasažierinių automobilių padangų tų mašinų, kurios turi kortelę "C".

Gruodžio 31—Išsibaigs laikas ketvirto bertainio "TT" knygelės.

LIETUVIAI

GYDYTOJAI IR DENTISTAI
Amerikos Lietuvių Daktarų Draugijos Nariai

Phone CANAL 6122
Dr. S. BIEŽIS
GYDYTOJAS IR CHIRURGAS
2201 West 22nd Street
Valandos nuo 1—3 ir 7—8
Seredomis ir Nedėl. pagal sutartį
Rez. 3241 W. 66th Place
Phone REPublic 7868

Ofiso Tel. VIRGINIA 0036
Aežidencijos telefonas
BEVERLY 8244
DR. T. DUNDULIS
GYDYTOJAS IR CHIRURGAS
4157 ARCHER AVENUE
Ofiso valandos:
nuo 1—3 ir nuo 6—8:30 val. vakare
Trečiadieniais pagal sutartį.

Dr. F. Pulsucki Le Van
DR. GRACE ILIFF
GYDYTOJAS IR CHIRURGAS
Valandos kasdien 2—4 ir 7—9 vak.
Ketvirtadieniais tik pagal sutartį
1957 W. Garfield Blvd.
Cor. Damen HEMLOCK 6699

A. Montvid, M. D.
West Town State Bank Bldg.
2400 WEST MADISON STREET
Val.: 1 iki 3 popiet, 6 iki 8 vak.
Telefonas SEELEY 7330
Namų telefonas BRUNSWICK 0587

Telefonas YARDS 3146
DR. V. A. ŠIMKUS
GYDYTOJAS IR CHIRURGAS
IR AKINIUS PRITAIKO
744 W. 35th Street
Valandos: 11—12; 2—4 ir 6:30—8:30
Pirmadieniais tik nuo 2—4 ir 6:30—8:30. Šventadieniais: 11—12.

DR. STRIKOL'IS
Gydytojas ir Chirurgas
Ofisas 4645 SO. ASHLAND AVE
Ofiso val.: nuo 2 iki 4 ir nuo 6 iki 8 val. Nedėlioj pagal susitarimą.
Ofiso tel. YARDS 4787
Namų tel. PROSPECT 1930

DR. C. Z. VEZEL'IS
DENTISTAS
4645 So. Ashland Ave.
arti 47th Street
Telefonas YARDS 2246
Valandos: nuo 9 iki 8 vakaro
Seredoj pagal sutartį.

DR. BRUNO J. ZUBRICK'AS
GYDYTOJAS IR CHIRURGAS
NAUJOJE VIETOJE
2403 West 63rd St.
VALANDOS: 2—4 popiet ir 7—9 vakaro, trečiadieniais ir sekmadieniais pagal susitarimą.
Telefonas HEMLOCK 7899
Namų tel. HEMLOCK 0333

KITI LIETUVIAI DAKTARAI

Tel. HEMLOCK 5849
Res. Tel. HEMLOCK 2324
Dr. Peter T. Brazis
GYDYTOJAS IR CHIRURGAS
6757 S. Western Ave.
VALANDOS: 1 iki 3 ir nuo 7 iki 8
Treč. ir Sekm. susitarus.

Dr. Emily V. Krukas
GYDYTOJA IR CHIRURGAS
4146 Archer Avenue
Ofiso Tel. LAFayette 3210
Res. Tel. LAFayette 0094
Jeigu Neatsiliepia—
Šauk KEDzie 2868.
VALANDOS:
Pirmad., Antrad., Ketvirt. 6—9 vak.
Penktad. nuo 8:30 iki 9:30 vakaro,
Šeštad. 6 v. vak. iki 9:30 vak. Trečiad. ir Sekmad. pagal susitarimą.

DR. MARGERIS
3325 So. Halsted St.
Valandos: nuo 10 iki 2
ir nuo 6 iki 8.
Sekmadieniais nuo 10 iki 12.
Phone YARDS 7299

AKIŲ SPECIALISTAI

DR. VAITUSH, OPT.
LIETUVIS

Mano 20 metų praktikavimas jusų garantavimas.
Optometrically Akių Specialistas
Palengvina akių įtempimą, kuris esti priežastimi galvos skaudėjimo, svaigimo, arba aptemimo, nervuotumo, skaudamą akių karštį, atitaiso trumparegystę ir toliregystę. Prirengia teisingai akinius. Visuose atsitikimuose egzaminavimas daromas su elektra, parodančia mažiausias klaidas. Speciali atida atkreiplama į mokyklos vaikus.
Atitaisome akių color blind.
VALANDOS: nuo 10 ryto iki 8 v vak. Seredomis uždaryta, o Nedėlioj pagal sutartį.
Daugely atsitikimų akys atitaisomos be akinių. Kainos pigiau kaip pirma.
4712 South Ashland Av.
Phone YARDS 1373

Dr. G. SERNER
LIETUVIS AKIŲ GYDYTOJAS
25 metų patyrimas

Tel. Yards 1829
Pritaiko Akinius
Kreivas Akis
Ištaiso.
Ofisas ir Akinių Dirbtuvė
3401 SO. HALSTED ST.
kampas 34th St.
Valandos nuo 10 iki 4, nuo 6 iki 8
Nedėlioj pagal sutartį.

DR. KARL NURKAT
(NURKAITIS)

Pritaiko atsakomingai akinius už prieinamą kainą ir ant lengvų išmokėjimų.
3241 S. Halsted Street
PHONE CALUMET 4591
RAKANDŲ KRAUTUVĖ

KITATAUČIAI

DR. HERZMAN
IŠ RUSIJOS
Gerai lietuviams žinomas per 39 metus kaipo patyręs gydytojas chirurgas ir aukušeris.
Gydo staigias ir chroniškas ligas vyrų ir moterų ir vaikų pagal naujausius metodus. X-Ray ir kitokius elektros prietaisus.
Ofisas ir Laboratorija
1031 W. 18th St. netoli Morgan St.
Valandos nuo 10—12 pietų ir nuo 6 iki 7:30 val. vak. kiekvieną dieną, išskiriant šeštadienio vakaro ir nedėliomis.
Tel. CANAL 3110.
Rezidencijos telefonas:
Superior 9454 ar CENTRAL 7464

Dr. Charles Segal
OFISAS:
4729 So. Ashland Ave.
— 2-ros lubos —
CHICAGO, ILLINOIS
Ofiso Valandos:
Nuo 10—12 val. ryto, nuo 2 iki 4 val. popiet ir nuo 7 iki 8:30 val. vakaro. Nedėliomis nuo 10 iki 12 valandai dieną.
Phone MIDWAY 2880

Registruosime Ketvirtai Racionavimo Knygelei Spalio 19, 20 Ir 21 dd.

—v—

Registracija ketvirtai racionavimo knygelei bus pravesta šio mėnesio (spalio) 19, 20 ir 21 dienomis, butent antradienį, trečiadienį ir ketvirtadienį.

Registruotis teks savo apylinkės viešojoj mokykloje. Registracijos metu gausime ir knygeles. Reiškia, nebereikė jų laukti, kaip kad laukėme po registravimosi trečios racionavimo knygelės.

Registracija eis pagal pavardės pirmąją raidę:

A, B, C, D, — bus registruojami antradienio rytą

E, F, G, H — bus registruojami antradienį popiet.

I, J, K, L — bus registruojami trečiadienio rytą.

M, N, O — bus registruojami trečiadienį popiet

P, Q, R, S — bus registruojami ketvirtadienį priešpiet.

T, U, V, W, X, Y, Z — bus registruojami ketvirtadienį popiet.

Vienas asmuo galės užregistruoti visą šeimą, bet reikės atnešti visų šeimos narių trečio registravimo knygeles.

—v—

Distriktų Pakeitimo Kalusimas Numatomas Illinois Legislaturoj

—v—

Illinois valstijos konstitucija reikalauja, kad kas dešimtį metų butų patikrinami distriktai, pagal kuriuos yra renkami senatoriai, atstovų rumų nariai ir kitokie pareigunai.

Bet paskutinis toks patikrinimas ir pakeitimas įvyko jau prieš 40 metų, butent 1901 metais. Nuo to laiko Chicagos politikieriai nuolat reikalavo padaryti patikrinimus ir reikalingus pakeitimus, bet Illinois legislaturojė chicagiečiai ir Cook kauntės politikieriai visuomet pralaimėdavo. Jiems priešinosi politikieriai iš kitų valstijos dalių.

Mat, pagal senąjį (dabartinį) distriktų padalinimą mažiau balsų reikia išrinkimui atstovo iš apylinkių už Cook kauntės ribų, negu iš Chicagos ir Cook kauntės. Taigi ten mažesnis skaičius balsų daugiau galios savo politikieriams suteikia.

Šioje Illinois legislaturos sesijoje ir vėl busiąs iškeltas reikalavimas naujo distriktų paskirstymo, kaip kad valstijos konstitucija reikalauja. Ar reikalaujantieji ką laimės, parodys ateitis.

—v—

Palaidojo Patricką A. Nash

—v—

Praėjusį šeštadienį, spalio 10 d., palaidotas Patrick A. Nash, buvęs Chicagos ir Cook kauntės demokratų bosas. Jis mirė trečiadienį, spalio 6, sulaukęs 80 metų senumo.

Daug žmonių dalyvavo laidotuvėse: politikierių, biznierių, profesionalų ir paprastų darbininkų. Grabnešiai buvo mėras Edward J. Kelly, Albert J. Horan, Thomas O'Brien, Raymond S. McKeough, George D. Kells, James Dwyer, Frank Reid ir Thomas D. Nash.

Laidotuvėse dalyvavo ir delegacija iš Washingtono, vadovaujama senatoriaus Scott W. Lucas.

—v—

Pieno Išvežiotojai Kalba Apie Streiką

—v—

Šiandien, pirmadienį, įeina galion Defense Transportation ofiso patvarkymas, kuris liečia pieno išvežiojimą publikai Chicagoje. Pagal tą patvarkymą pienas nebebus išvežiojamas kasdien.

Taigi pieno išvežiotojai yra susirupinę klausimu, kas atsitiks su jų darbu — ar kai kurie iš jų nebus paleisti iš darbo? Tuo reikalu praėjusį šeštadienį ir vėl sekmadienį išvežiotojų unijos ir samdytojų atstovai turėjo pasitarimų. Juose pasireiškė skirtumų samdytojų ir darbininkų atstovų nuomonėse. Darbininkai jau kalbėjo apie streiko galimumą.

Šiandien įeina nauji patvarkymai, liečią pristatymą į namus ne tik pieno, bet ir kitokių prekių. Bendrai Office of Defense Transportation sako, kad pakietai ar ryšuliai, kurie sveria mažiau, kaip 5 svarus, neprivalo buti pristatomi į namus. O ir sunkesni pakietai neturi buti pristatomi į namus daugiau, kaip du kartu savaitėje.

Grosernių ir bekernių reikmenės gali buti pristatomos tris kartus savaitėje; kiaušiniai, mėsa, vaisiai, daržovės, žuvis gali buti pristatomi penkis kartus savaitėje; laundrė (skalbiniai) du kartus savaitėj; aiskrymas, žurnalai ir periodiniai leidiniai keturis kartus savaitėje; alkoholiniai gėrimai vieną kartą savaitėje, o ledas kasdien.

—v—

Daugiau Sviesto Civiliniems Gyventojams

—v—

Bet punktų skaičius pasilieka senasis.

Kainų administricijos Ofiso Washingtone pareigunai praneša, kad nuo dabar iki kovo mėnesio daugiau sviesto bus leidžiama civilinių gyventojų suvartojimui. Per pastaruosius septynis mėnesius valdžia reikalavo, kad tam tikras nuošimtis gaminamo sviesto butų atidedamas jos, valdžios, supirkimams. Dėka to valdžia sukrovė išteklių apie 200,000,000 svarų sviesto.

Tokio kiekio išteks kuriam laikui taip ginkluotoms šios šalies jėgoms, taip Amerikos talkininkams. Taigi mažiau sviesto iki ateinančio kovo mėnesio bus atidedama valdžios supirkimams. O to pasėkoje kiekis sviesto, skiriamo civiliniems Amerikos gyventojams, padaugės nuo 10 iki 30 nuošimčių. Kur jo buvo labiau jaustas trukumas, ten nuošimtis bus skiriamas didesnis.

Tačiau Kainų Administracijos Ofiso pareigunai sako, jogei skaičius punktų, reikalingų svarui sviesto nusipirkti, bent kol kas pasiliks toks, koks buvo nustatytas pastaruoju laiku — 16 punktų.

Pirkite tose krautuvėse, kurios garsinasi "NAUJIENOSE"

RYTOJ LIETUVĖS MOTERYS VĖL PARDAVINĖS KARO BONUS VIDURMIESTYJE

Turėjęs jau net tris pasekmingas karo bonų pardavinėjimo dienas, Chicagos Lietuvių Moterų Veiklos Komitetas nenustojo dirbęs, bet rupestingai rengiasi prie tolesnių ir, moters tikisi, dar pasekmingesnių darbų.

Rytoj, spalio 12 d., įvyks šios Moterų Veiklos ketvirtoji iš eilės bonų pardavinėjimo diena, kurioj vadovaus Dariaus-Girėno Posto Moterų Auxiliary narės. Pardavinėjimo komisija susidės iš sekamų ponių, Marion Sebastian, Marie Mason, Helen Zuris, Eleanor Wolff, p. Karalaitis, Auxiliary pirmininkė — Martha Mason ir Marion Nares, kuri yra vyriausioji vedėja visos šios Moterų Veiklos programos.

Rytoj, spalio 12tą dieną, bus minima Amerikos atradėjo — Christopher Columbus — gimtadienis. Tad butų ypatingai gražu, kad šią svarbią istorinę šventę Chicagos lietuviai paminėtų pirkdami kodaugiausia karo bonų ir ženklelių.

Bonams pardavinėti budelė, kuri randasi ant pietvakarinės kertės State ir Randolph gatvių, bus atidara nuo dešimtos iš ryto iki 7tos valandos vakaro.

PROGRAMĄ PILDYS POSTO BUBNŲ IR TRIMITŲ KORPUSAS

Kaip pirmesnėse bonų pardavinėjimo dienose, taip ir rytoj Dariaus-Girėno Posto Bubnų ir Trimitų Korpusas pildys specialią programą. Korpusas atvyks prie kertės State ir Randolph gatvių apie šeštą valandą vakaro.

Šių jaunuolių dalyvavimas priduoda ypatingai gražios spalvos bonų pardavinėjimo dienos programai.

Ateikite pasižiurėti, pasiklausyti ir pasigėrėti lietuvių darbuote.

O svarbiausia, nupirkite kiek išgalite karo bonų ir ženklelių.
— Nora Gugis.

—v—

Kareivis Juozas Valukas išvyko tarnybon po atostogų

—v—

Kareivis Juozas Valukas viešėjo pas savo mylimą motiną Evą ir patėvį Juozą Dautarius, 3941 West 65th place. Jaunas kareivis buvo parvykęs atostogų 10 dienų. Juozas Valukas turi vyresnį brolį, Anton J. Valuką, kuris yra advokatas, vedęs ir auklėja gražų sunų.

Juozas Valukas yra gabus. Tarnaudamas Dėdei Samui jis ir ten lanko mokyklą ir jau yra pakeltas į aukštesnę klasę. Sako, viskas gerai klojasi, pavalgęs, apsirengęs gerai, tačiau malonu truputį ir su namiškiais pabuti, o labiausiai su motina. Beje, mokykloje jisai lanko ir lietuvišką klasę. Tai labai pagirtinas dalykas.

Parvykęs atostogų, jaunas kareivis, kartu su motina Dautariene, atlankė gimines ir draugus. Spalio 10 dieną jis išvyko atgal į tarnybą. Žinoma, buvo sunku skirtis su saviškiais. Aš nuo savęs linkiu geros kloties ir ištvermės jo motinai Evai Dauterienei, o jaunam kareiviui Juozui sveikatos ir gero pasisekimo, kad pasiektų ko jo širdis geidžia, ir karui pasibaigus, kad sugrįžtų sveikas ir linksmas pas savuosius. **—Ona Svirmickienė**

—v—

Šiandien, pirmadienį, įėjo galion apkarpymas kainų citrinoms, apelsinams, pupelėms, morkoms, svogunams, spinakams ir tomeitėms. Taip praneša Kainų Administracijos Ofiso Chicagoje ir apylinkėje direktorius Michael F. Mulcahy.

KODĖL KENTĖTI DĖL KOJŲ? **D-RO Blasczynskio Gyduolės gaunamos**
vaistinėse, pagelbės Jums! BOROCYL Milteliai nuo niežėjimo, perdidelio prakaitavimo, prasto kvapsnio ir užkrėtimo odos, iššaukiančios atleto koją. BOROCYL skystis lengvoms žaizdoms, nuo perštėjimo, nudegimo, susižeidimų ir visokių odos ligų.
BOROCYL CO., 1200 N. Ashland Av. **Tel. BRUNS. 7209**

CRANE COAL COMPANY
5332 So. Long Avenue
Telefonas PORTSMOUTH 9022
WEST VIRGINIA Sijotos **$9.35**
STOKER COAL, Augštos rųšies, du sykiu plautos, Chemiškai prirengtos **$7.10**
BLACK BAND LUMP **$10.95**

Jei Kam Reikalingi Pinigai
Duodam PASKOLAS
ant Pirmų Morgičių
UŽ MAŽESNĮ NUOŠIMTĮ
BE KOMIŠINO
Patarnavimas Greitas ir Teisingas

UNDER U. S. GOVERNMENT SUPERVISION.
STANDARD FEDERAL SAVINGS
and LOAN ASSOCIATION of CHICAGO
JUSTIN MACKIEWICH, Pres. and Mgr.
4192 Archer Avenue • Virginia 1141

CLASSIFIED ADS.

REAL ESTATE—FOR SALE
Namai Žemė—Pardavimui

19 FLATŲ, 5 kartus užrenduota. Taipgi 20 flatų, 4 krautuvės, tile maudynės, žemiau 5½ kartų rendų. BEVerly 2142.

Pennsylvania
BUDINKAS, lotai Dublin Borough. Mr. R. S. Trumbore, savininkas, Dublin, Pa.

PAJAMŲ NUOSAVYBĖ, 514 Webster. Počium alyva šildymas $7500, pajamų $1560. Savininkas HOLlycourt 5363.

2 FLATAI, 5—5 kambarius, karštu vandeniu šildomas, naujas refrigeratorius ir geso pečiai; 2 karų garažas; 55th ir Carpenter. Kaina $6,300. Išmokėjimais, Mr. Rio, HEMlock 2,000.

PARDAVIMUI 2 flatų medinis namas, 6, 4 ir 2 kambariai. Savininkas randasi 4525 So. Paulina arba šaukite Yards 2910.

BARGENAS
Arti 110-tos ir Kedzie —2 medinės bungalows ant loto 50x125, 6 kambarių ir 4 kambarių; abudu turi cementinius blaksų pamatus; furnasu šildomi. 2 namai už vieno kainą.
Moderniškas 2 flatų murinis, 4 ir 4 kambarių, atikas, garažas, arti Archer ir California. Kreipkitės į Mr. SHALON, 2532 W. 63rd St., HEMlock 8300.

3 MEDINIAI NAMAI, 2 lotai, 7 flatai. Visi užrenduoti, geros įplaukos, prie Swan St. tarpe Wentworth ir Princeton. Gera transportacija, arti krautuvių, mokyklų, bažnyčių, ½ bloko North nuo 47th St. Sveikata ir senatvės verčia parduoti. Geriausia pasiula paims. Dėl informacijų šaukite NORmal 4978.

3 AUKŠTŲ murinis budinkas. 3—6 kambarius flatai. Pečium šildomas. 5108 So. Princeton Ave., BOUlevard 1235.

2 FLATŲ MURINIS — 4 kambariai kiekvienam, pečium šildomas. 2240 So. Drake, $6,500. HEMlock 9795.

PARDAVIMUI 2 AUKŠTŲ MURO NAMAS.
Vandeniu šildomas, štoras, 2 kambariai užpakalyje ir 6 viršuj. Turi buti greitai parduotas. Kreipkitės į Mrs. Juraska, 2439 West 69th St. Matykite po 6 vakaro.

264 N. SACRAMENTO Blvd. pardavimui 6 ir 6 kamb. murinis namas. Yra vandeniui šildyti įtaisai. Savininkas apleidžia miestą. Greitai pasituština. Laurion. Nevada 3333.

PARDAVIMUI DVIEJŲ FLATŲ medinis namas; yra 2 karų karažas. Parduos pigiai.
Tel. Juniper 0133.

AR JIESKAI DARBO?
SKAITYK KASDIEN
NAUJIENAS
IR TEMYK SKILTIS
"REIKIA DARBININKŲ"
Lietuviai taipgi perka ir parduoda ir progas sužino tiktai per
NAUJIENAS
Tel. CANal 8500
1739 S. Halsted St., Chicago, Ill.

FOR VICTORY BUY UNITED STATES BONDS • STAMPS

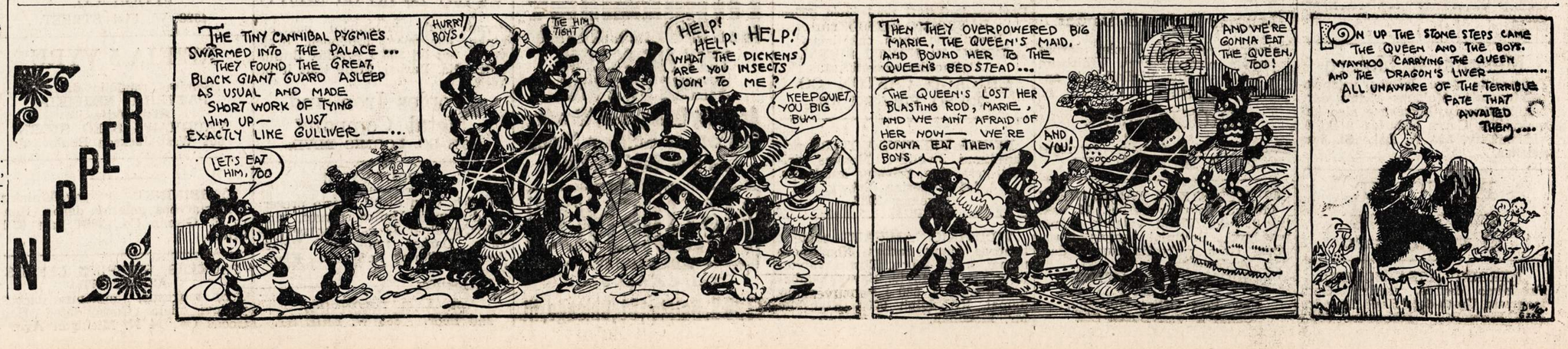

CLASSIFIED ADVERTISEMENTS

HELP WANTED—FEMALE
Darbininkių Reikia

REIKIA
MOTERŲ
dėl
KARINIO DARBO
prie
PLASTICS

Švarus, lengvas darbas.

Patyrimo nereikia.

Dykai hospitalizacija.

Atsineškite savo pilietybės įrodymus.

CHICAGO MOLDED PRODUCTS
1020 N. Kolmar
(4530 West)

MERGINŲ — MOTERŲ

Jeigu jųs norite dirbti su svarbia šioj srity organizacija ir turėti geriausias sąlygas, kur kiti darbininkai yra nepaprastai kooperatyvus ir draugiški, tai pasidomaukite šiais pastoviais darbais:

KASIERKŲ
PATARNAUTOJŲ
SANDWICH MOTERŲ
STEAM STALŲ

Klauskite Mr. Denny iš ryto.

174 W. Randolph Street
(Antras aukštas)
B/G FOODS, INC.

REIKIA MOTERŲ

Pagelbėkite laimėti karą dirbdamos butiną

100% KARINIS DARBAS

2742 WEST 36th PLACE
Employment office atidaras 8 ryto iki 5 popiet.
Šeštadienį iki 12 dienos.

CUTTERS PRESS
OPERUOTOJŲ
PATYRIMO NEREIKIA
68c. į valandą.
48 VALANDŲ SAVAITĖ.
Nuolat darbas.

THOMAS MOULDING FLOOR COMPANY
4528 West 51st St.

HOTELIO TARNAIČIŲ IR VALYTOJŲ

Nuolat darbas. Labai maloni aplinka. $77 iki $80 į mėnesį. Atsišaukite Timekeepers' Office.

EDGEWATER BEACH HOTEL
5349 SHERIDAN ROAD.

REIKIA ŠEIMININKIŲ

Mes turime vietas veiterkoms, bus girls, virtuvės darbininkėms, food runners, salad girls, ir skalbyklos darbininkėms. Pritaikomos valandos. Patyrimo nereikia. Atsišaukite 3 aukštas Employment Office.

Marshall Field and Co.
State ir Washington Sts.

REIKIA MOTERŲ

Nakties valymo darbui. Valandos—7 vakaro iki 2:30 ryto. Gera mokestis, pastovus darbas. Malonios darbo sąlygos. Atsišaukite Employment Office, 9-tas aukštas.

THE FAIR STORE
STATE AND ADAMS.

REIKIA DRABUŽIŲ TAISYTOJŲ patyrusių prie moterų drabužių. Darbas pastovus arba galite dirbti atliekamomis valandomis. Gera mokestis ir bonai. Estess Shop, 58 East Washington Street, Room 1810.

PATYRUSIŲ MOTERŲ VIRĖJŲ, PAGELBININKIŲ
Gera mokestis, nuolat darbas. Puikios darbo sąlygos. Viena dieną laisvos. Northwest side. ARMitage 10140.

Merginų ir Moterų

Padarykite savo laisvas valandas pelningomis. Malonus sėdint darbas, stationary. Mokėsime algą kol mokysitės. Geras uždarbis. 9 iki 4, vidurmiesty. 333 W. Lake St. 6-as aukštas.

PAKUOTI IR
PILDYTI ORDERIUS.
158 WEST HUBBARD.

MERGINŲ ARBA MOTERŲ
Prosinimo darbas, nuolat. Gera mokestis. Up-to-date Hand Laundry
1014 Rush St., DELaware 5687.

HELP WANTED—FEMALE
Darbininkių Reikia

HELP WANTED—FEMALE
Darbininkių Reikia

KELLOGG
SWITCHBOARD & SUPPLY COMPANY

Įsteigta 1897 m.

Per 46 metus išdirbtinėtojai aukštos rųšies telefonų įrengimų.

MES IŠMOKINSIME MOTERIS

SUDĖSTYMO IR MAŠINŲ DARBO.

MOKĖSIME GERAS PRADŽIOJE ALGAS.

APSIMOKĖS JUMS
ATSILANKYTI IR SUŽINOTI APIE DAUGELĮ PUIKIŲ SIULOMŲ PROGŲ.

6650 SO. CICERO AVE.

REIKIA MOTERŲ

100% Karinis Darbas

Mašinšapėj, korių kambary, prie assembling. Turi but tvirtos moterys. Dieninis ir naktų darbas.

CRANE CO.

Employment Depart.

4000 S. Kedzie Ave.

REIKIA TARNAIČIŲ
Apartmentų hotelis. Sekmadieni laisvos. $70.00 į mėnesį; 9:00 iki 4. BRIargate 3323.

KAFETERIJOS virtuvėje pagelbininkių. Naktimis ir sekmadieniais nedirbama. 1950 Pershing Rd.

REIKIA PATYRUSIŲ moterų sortuoti senus skudurus. Gera mokestis. Central Iron and Metal Co., 2455 Elston Ave., Klauskite Mr. Litchtman, Brunswick 2041.

GERI DARBAI LAUKIA JUSU
Dienomis, vakarais, dalį arba pilną laika darbas. Paper box merginų, stavers, floor workers, covering maker girls. Maloni aplinka. Active Paper Box Co., 612 N. Orleans St. DELaware 4483.

MERGINOS, MOTERS· bendras namų darbas. Nėra skalbimo, nėra sunkaus darbo, nėra vaikų. Buti čia arba namie. $15. AUStin 7887.

PATYRUSIOS kepyklioje pardavėjos (merginos): 5 dienų savaitė. Pirmadieni laisva. $25.00. Runge Bakery, 220 Harrison St., Oak Park.

PATYRUSIOS vidutinio amžiaus moters, dirbti virtuvėje lunch room. Gera mokestis. 2741 W. 69th, HEMlock 0467.

MERGINŲ IR MOTERŲ

Reikia dirbti maisto prezervų dirbtuvėj. Unijos sąlygos, gausit dirbti viršlaikį, darbas pastovus. Reikalingas sveikatos liudymas. Klauskite Mr. Haas.
Kreipkitės:

B. A. RAILTON Co.
2nd floor. 363 WEST ERIE ST.

MOTERŲ IR MERGINŲ

Lengvas Dirbtuvės Darbas.

Patyrimo nereikia. Nuolat darbas ir proga pirmynžengai. Uždirbsite iki $26 į savaitę. Viršlaikis ir apmokėtos atstogos.

KROLL BROS.

Manufacturers of baby carrieges
1801 S. MICHIGAN AVE.

COUNTER, STEAM TABLE GIRLS
Moterų, naktinis darbas, 11 vak. iki 8 ryto. Viena valanda laisva pavalgyti. Baltiniai, valgis paruošta. Gera mokestis, nuolat darbas. Atsišaukite.
CHICAGO POST OFFICE CANTEEN
New Post Office Building.
Canal ir Van Buren Sts.

100% Karinis Darbas

MOTERŲ
— IR —
MERGINŲ

SEKAMIEMS DARBAMS:
WIRE WOMEN
SOLDERERS
ASSEMBLERS
BENCH HANDS
MACHINE OPERATORS

Švarus, indomus darbas
Pačiam viršuj—Sky light Šviesa
Randasi prie pat ežero kranto
IVAIRUS DARBAS
Geriausiai pritaikytas jusų gabumams.
Pačios pasirinkite darbo valandas.
10% BONUS UŽ NAKTŲ DARBĄ
— NĖRA —
RED TAPE
Jusų užveizda jus nusamdys
Pamatykite
DOROTHY DAWRANT
SUPERVISOR.
Ateikite tuojaus.
Pasimatymas dienomis arba vakare

SOUND, INC.
221 E. Culerton St.
8-tas AUKŠTAS.

Reikia
MOTERŲ ir MERGINŲ
BUKIT PATRIOTIŠKOS!
ŠTAI KUR JUMS DARBAS!
Sveikatos patikrinimo nereikia.
Amžius taipgi neapribotas.
GERA MOKESTIS.
Bendras dirbtuvės darbas.
100% Karinė Dirbtuvė
ATEIKITE ŠIANDIEN.

GITS BROS. MFG. CO.
1846 S. Kilbourn Ave.

Reikia Moterų

Valyti ofisus naktimis.
nuo 8 iki 12:30 vakaro.
Nereikia plauti.
9 SOUTH KEDZIE AVENUE, ROOM 200.

Moterų ir Merginų

- DRILL PRESS OPERATORS
- PUNCH PRESS OPERATORS
- SHEET METAL DARBININKIŲ
- SHIPPING ROOM DARBININKIU
- NUOLAT DARBAS
- DIENŲ IR NAKTŲ DARBAS

CRAFT
Manufacturing Co.
3949 W. SCHUBERT AVE.

MERGINŲ IR MOTERŲ

Darbas—lankstyti popierines dėžes.
PATYRIMO NEREIKIA.
Reguliarus algos pakėlimas.
DIENU IR NAKTU ŠIFTAI.
Atsišaukite asmeniškai.
CHICAGO CARTON CO.
4200 SO. PULASKI RD.

REIKIA TVIRTOS MOTERS prižiūrėjimui invalido. Menkas virimas, gera alga, privatus kambarys. 444 Fullerton Prkwy. Diversey 3983

VIDUTINIO AMŽIAUS moters, bendras namų darbas. Northshore namai, maža šaima. Ekstra valytoja yra pasamadyta. Savas kambarys, maudynė. $20 į savaitę, paliudymai. RANdolph 0006. Klauskite Mr. Monahan.

HELP WANTED—FEMALE
Darbininkių Reikia

MOTERŲ naktiniam virimui arba kombinacijos virimas ir indų plovėjų. Legion Restaurant, 4342½ Elston Ave.

MERGINŲ, 21 iki 32, malonus naktų darbas fotografijų darbe su speed grafic camera; patyrimo nereikia; mes išmokysime pradines. Galėsite uždirbti $35.00 į savaitę ir daugiau. Atsišaukite tarpe 2 iki 5 popiet. Room 526—506 S. Wabash Avenue.

HELP WANTED—MALE-FEMALE
Reikia Darbininkų-Darbininkių

The Kelling Nut Co.
Butina civilinė maisto industrija
REIKALAUJA
VYRŲ—VAIKINŲ
MOTERŲ—MERGINŲ
Dienų arba naktų šiftai. Patyrimo nereikia. Gera mokestis — garantuota 40 valandų savaitė—apmokėtos atostogos — dykai ligoninės apdrauda jums ir jusų šeimai — uniformos ir skalbimas dykai.
Atsišaukite:
The Kelling Nut Co.
Mr. Norkus
365 EAST ILLINOIS
2-ras elevatorius, 3 aukštas.
Jeigu dabar dirbate karinį darbą—tai neatsišaukite.

KARINIS DARBAS TURI PIRMENYBĘ

REIKIA

- NAKTINIS DARBAS
- PUNCH PRESS OPERATORS
- ASSEMBLERS (VYRŲ IR MOTERŲ)

PATYRUSIŲ ARBA NE.

Visi nesveikuojanti žmonės čia gali dirbti lengvą darbą.

BADGER TOOL AND MFG. CO.
1501 W. Polk St.
CANAL 5510.

REIKIA MOTERŲ
Vaikinų ir Vyrų
Dalį arba pilną laika. Pasirinkite patys sau valandas. Lengvas darbas. Gera mokestis. Pakavimo departamente Model Airplane dirbtuvėje.
415 W. SUPERIOR ST.

BUSINESS CHANCES
Biznio Progos

PARSIDUODA KRAUTUVĖ
Prieinamai, air conditioned ice box. Švarus stakas. Geros įplaukos senyviems žmonėms. BELlwood 6146.

BUSINESS SERVICE
Biznio Patarnavimas

PATAISOME FURNASUS ir išvalome. Dykai apskaičiavimas. Air Conditioning Furnace Co., 3748 N. Cicero Ave., PALisade 2427.

RADIO—WANTED
Reikia Radijų

REIKIA RADIJU. Mes mokėsime cash. Uptown Sport and Radio, 4801 Broadway.

RUMMAGE SALE
Pratuštinimo Išpardavimas

PRATUŠTINIMO IŠPARDAVIMAS
Pašalpai Grant Hospital ligoninės, įvyks Nurses Home, 9-5 Ketvirtadienį, Spalių 14. 536 Webster Ave.

FURNITURE-FIXTURE FOR-SALE
Rakandai ir Įtaisai Pardavimui

PARSIDUODA REFRIGERATORIUS, kaip naujas. 6825 S. Western Avenue.

PARSIDUODA elektrikinis motoras 2 arkliu jėgos, gerame stovyje; pigiai. Kam reikalingas geras pirkinys, atsišaukite 3200 Lowe Ave., Tel. CALumet 7068.

PARDUOSIU KIETOMIS anglimis kurenamą pečių pigiai.
913 W. Cullerton St.

FOR RENT—IN GENERAL
Rendai—Bendrai

4 KAMBARIŲ FLATAS rendon. Pečium šildomas. Antras aukštas. Renda $21.00. 1049 W. 59th St.

LITHUANIANS
THEY ARE 900,000 STRONG OVER HERE
Are They Eating Food, Wearing Clothes, or Hats or Shoes Made or Sold by YOU?
TALK TO THEM THROUGH THE
NAUJIENOS
THE LITHUANIAN DAILY NEWS
Tel. CANal 8500
1739 S. Halsted St., Chicago, Ill.

HELP WANTED—MALE
Darbininkų Reikia

REIKIA BUČERIŲ IR DARBININKŲ
KARINĖ MAISTO ĮMONĖ
AUKŠČIAUSIA MOKESTIS PRAMONĖJE.
Nereikia mokėtis unijos duoklių.
SENIORITETO TEISĖS.
GARANTUOTA DARBO SAVAITĖ
APMOKĖTOS ATOSTOGOS PO 1 METŲ TARNYBOS.
HOSPITALIZACIJA.
GYVYBĖS IR LIGOJE APDRAUDA
UŽ RYŽTINGUMĄ KARO BONŲ DOVANOS.
Šalia Stock Yardų.
Gera ransportacija.
AGAR PACKING AND PROVISION CORP.
4057 SO. UNION AVE.
arba Employment Office.
1236 MILWAUKEE AVE.

REIKIA
VYRU
dėl
KARINIO DARBO
prie
PLASTICS

Švarus, lengvas darbas.

Patyrimo nereikia.

Dykai hospitalizacija.

Atsineškite savo pilietybės įrodymus.

CHICAGO MOLDED PRODUCTS
1020 N. Kolmar
(4530 West)

Vyrų ir Vaikinų

- DRILL PRES OPERATORS
- PUNCH PRESS OPERATORS
- SHEET METAL DARBININKŲ
- SHIPPING ROOM DARBININKU
- TOOL ROOM MOKINIŲ
- NUOLAT DARBAS
- DIENŲ IR NAKTŲ DARBAS
- MINIMUM 55 VAL. SAVAITĖ.

CRAFT
Manufacturing Co.
3949 W. SCHUBERT AVE.

VYRŲ IR VAIKINŲ

Lankstyti popierines dėžes.
Reguliarus algos pakėlimas.
DIENU IR NAKTŲ ŠIFTAI.
Atsišaukite asmeniškai.
CHICAGO CARTON CO.,
4200 SO. PULASKI ROAD.

CAR LOADERS AND PACKERS

Nuolat darbas butinoi soy bean imonėje. Gera mokestis, paeiliui šiftai. Turite buti stiprus. Gera transportaciia. Arti North Avenue ir Halsted St.
927 BLACKHAWK ST.

DIENINIO KEPĖJO; 1-ma arba 2-ra rankio, prie duonos ir pyragaičių.
HEINEMANN BAKERY,
621 East 79th Street,
TRIangle 8844.

DIENINIŲ PORTERIŲ
Reguliaris porterių darbas.
Pastovus darbas.
Gera mokestis.
THE FAIR STORE
STATE AND ADAMS.

REIKALINGAS DUONOS išvežiotojas — alga garantuojama $55 į savaitę.
MAROZAS BAKING CO.,
4646 W. 54th St. Portsmouth 9200

VYRŲ 25 iki 60 METŲ

Scrap yard darbininkų, pagelbininkų, shearmen, torchmen, draiverių. $40 iki $50 į savaitę. Butina industrija. Darbai, kurie tęsis ir po karo.

Peoples Iron and Metal Company
5835 SO. LOOMIS BLVD.

VYRŲ! VYRŲ!

Reikia vyrų dirbti maisto prezervų dirbtuvėj. Unijos sąlygos, viršlaikis, abelnai 48 valandas per savaitę. Darbas nuolotinis. Reikalingas sveikatos liudymas. Klauskite Mr. Haas.
Kreipkitės:

B. A. RAILTON CO.
2nd floor. 363 W. ERIE ST.

HELP WANTED—MALE
Darbininkų Reikia

PIENO IŠVEŽIOTOJŲ

BUTINOJ MAISTO INDUSTRIJOJ

MINIMUM MOKESTIS.

$49.00 į savaitę.

Atsišaukite

THE BORDEN CO.

320 W. 70th PLACE
3014 N. TRIPP AVE.
3644 BROADWAY
7301 W. HARRISON ST.
(Forest Park, Illinois)

REIKIA VYRŲ

100% Karinis Darbas

Leiberių, dirbti kieme, trokerių, užsakymų pildytojų, korių kambary, liejykloj, forge, mašinšapėj.

Patyrimo nereikia

CRANE CO.

Employment Depart.

4000 S. Kedzie Ave.

Industrinė SKALBYKLA

VYRŲ BENDRAM DARBUI

Puikiausios darbo sąlygos
50—55 valandų savaitė.
Laikas ir pusė už viršlaikį
40 VALANDŲ
$38.00 iki $42.00 į savaitę.
Dienų darbas. Šeštadienį tik iki 12:30 dienos.

CALUMET 2777
3124 Shields Ave.

FAUNDRĖS DARBININKŲ

Mes galime vartoti keletą vyrų pilnam darbo laikui. Gera mokestis.

100% KARINIS DARBAS.
2742 WEST 36th PLACE.
Employment Office atidaras nuo 8 ryto iki 5 popiet.
Šeštadienį iki 12 dienos.

REIKIA VYRŲ
Valymo, dulkinimo, šveitimo ir bendram šeimininkiškam darbui Geriausia mokestis, pastovus darbas. Atsišaukite Employment Office, 9-tas aukštas.

THE FAIR STORE
STATE AND ADAMS.

VYRŲ IR VAIKINŲ

Bus boys, dienomis, naktimis darbas. Dish room vaikinų. Linens, valgis paruoštas. Gera mokestis, nuolat darbas.
CHICAGO POST OFFICE CANTEEN
New Post Office Building,
Canal-Van Buren Sts.

VISOKIU VIRĖJU (COOKS)
Dienu darbas, coffee men, naktinis darbas. Linens ir valgis paruošinta. Gera mokestis, nuolat darbas.
CHICAGO POST OFFICE CANTEEN
New Post Office Building.
Canal ir Van Buren Sts.

REIKIA VYRŲ
DIRBTUVĖS DARBUI
68c. į valanda.
Laikas ir pusė už virš 40 valandų.
54 VALANDU SAVAITĖ.
PATYRIMO NEREIKIA.
Nuolat darbas.
THOMAS MOULDING FLOOR CO.
4528 W. 51st STREET.

REIKIA 5 VYRŲ

Bendras sandėlio darbas.
PATYRIMO NEREIKIA
Atsišaukite į
VAUGHAN'S SEED STORE
601 West Jackson Boulevard.

DARBININKU ir pagelbininkų, prie statybos geležies darbo. Henry E. Gremp Co., 2864 East 95th Street.

PACKERS, SHIPPING CLERKS ASSISTANT.
Gera mokestis, malonus darbas, pastovi vieta. Consolidated Hair Goods Co., 14 N. Michigan Ave.

HELP WANTED—MALE
Darbininkų Reikia

Reikia
VYRŲ
PATYRUSIŲ ARBA NEPATYRUSIŲ
NUOLAT DARBAS
GERA MOKESTIS
MĖNESINIAI BONUS'AI
SHOTWELL CANDY CO.
3501 Potomac Ave.

REIKIA VYRŲ
DIRBTUVĖS DARBAS.
Prie popieriaus ir tt.

Gara Valandų Rata
Laikas ir pusė už viršlaikį.

TRANSO ENVELOPE CO.
3542 N. Kimball Ave.

VYRŲ ir VAIKINŲ
BUKIT PATRIOTIŠKI!
ŠTAI KUR JUMS DARBAS!
Sveikatos patikrinimo nereikia.
Amžius taipgi neapribotas.
GERA MOKESTIS.
Bendras dirbtuvės darbas.
100% Karinė Dirbtuvė
ATEIKITE ŠIANDIEN.

GITS BROS. MFG. CO.
1846 S. Kilbourn Ave.

Rankinių Siuvėjų

Prie moteriškų dvieju ir vieno šmoto suknelių. Gali uždirbti 75c. į valandą ir daugiau dirbdamos nuo šmotu ratu.
DORALL SPORTSWEAR
105 South Market, 2 lubos.

FINIŠERIO arba kriaučiaus prie pataisymų. Nuolat darbas, gera mokestis. 847 East 55th St.

PRESS ROOM PAGELBININKU
Gera mokestis pradžiai. Dienų arba naktu darbas. Apmokėtos atostogos. Matykite Mr. Smith, 85 W. Harrison.

Reikia Vyrų
Lengvas dirbtuvės darbas. Nuolat darbas ir viršlaikis.
Englewood Millwork Co.
1534 West 59th St.

BUS BOYS
Nuolat darbas. Gera mokestis
Malonios darbo sąlygos.
Atsišaukite Timekeepers' Office.
EDGEWATER BEACH HOTEL
5349 SHERIDAN ROAD.

Reikia Sargų
$30.00 į savaitę už 6 naktis. Nuolat darbas. 209 W. Jackson. Room 212.

REIKIA VYRU
Silk finišerių drabužių valymo dirbtuvėj, $1 per valandą. Pastovus darbas dabar ir po karo. Autobusai priveža prie durų. SMITH CLEANERS, 4921 W. 95 St. Oak Lawn 555.

REIKIA VYRŲ
Siuntimo, orderių ir pakavimo departamentui. Gera mokestis. Galite prasisiekti. Essential dirbtuvė. Mr. Katz, 1925 South Michigan Avenue.

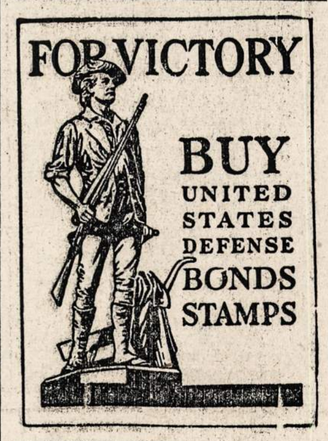

Garsinkitės "N-nose"