The First and Greatest Lithuanian Daily in America
NAUJIENOS
THE LITHUANIAN DAILY NEWS
PUBLISHED BY THE LITHUANIAN NEWS PUB. CO., INC.
1739 South Halsted Street, Chicago, Illinois
Phone CANal 8500
Pirmas ir Didžiausias Lietuvių Dienraštis Amerikoje

NAUJIENOS
THE LITHUANIAN DAILY NEWS
Entered as second-class matter March 7, 1914 at the Post Office at Chicago, Ill., under the Act of March 3, 1879

The First and Greatest Lithuanian Daily in America
NAUJIENOS
THE LITHUANIAN DAILY NEWS
PUBLISHED BY THE LITHUANIAN NEWS PUB. CO., INC.
1739 South Halsted Street, Chicago, Illinois
Phone CANal 8500
Pirmas ir Didžiausias Lietuvių Dienraštis Amerikoje

VOL XL Kaina 3c Chicago, Ill., Ketvirtadienis, Spalių-October 21 d., 1943 No. 248

University of Illinois Library (gr.)

VOKIEČIU KARIUOMENĖ TRAUKIASI IŠ KRYMO

RUSAI UŽĖMĖ PIATICHATKĄ, ARTĖJA PRIE DNIEPRODZERŽINSKO STOTIES

Nepasisekimai Dniepro fronte smarkiai veikia vokiečių nuotaiką, sako švedai

LONDONAS, spal. 20 d. — Vokiečiai dideliais vienetais pradėjo traukti savo kariuomenę iš Krymo pusiasalio, sako iš Maskvos atėjęs Reuters pranešimas. Vokiečių karo vadovybė deda pastangas išgabenti ne tiktai savo karo jėgas, bet ir vietos gyventojų galvijus. Naciai stengiasi išvaryti į vakarus Krymo gyventojus.

MASKVA, Rusija, spal. 20 d. — Gresia labai didelis pavojus visai vokiečių kariuomenei, kuri randasi Dniepro žemupyje, šiandien paskelbė sovietų spauda.

Vokiečiai, norėdami sulaikyti sovietų armijas Melitopolio ir Zaporožės fronte, metė kovon naujas savo divizijas, bet rusams pavyko ir šias nacių jėgas sutriuškinti. Sovietų karo jėgos veržiasi pirmyn visame žemupyje.

Kremenčiugo srityje rusai visą laiką siunčia naujas divizijas į pralaužtas priešo linijas. Šiame ruože rusai atėmė iš nacių 130 kaimų ir miestelių. Sovietų armija užėmė Piatichatką, svarbų geležinkelio susisiekimo mazgą. Rusų karo jėgos artėja prie Dnieprodzeržinsko, kuris randasi šalia Dniepropetrovsko.

Iš Piatichatkos geležinkelio linija eina tiesiai į Krivoj Rog. Jeigu rusams pavyktų užimti šis susisiekimo centras, tai tada naciams liktų tiktai viena linija Krymui evakuoti. Rusų aviacija ir laivynas galėtų apšaudyti iš Krymo bėgančius vokiečių dalinius.

ŠTOCKHOLMAS, Švedija, spal. 20 d. — Paskutinių 24-ių valandų įvykiai Dniepro fronte skaitomi juodžiausiais visame vokiečių kare, tvirtina švedų laikraščių korespondentai. Jeigu prasiveržusi sovietų kariuomenė pasekmingai žengs pirmyn, tai vokiečių armijai gresia tikra katastrofa, prieš kurią Stalingradas bus tiktai šešelis, iš Berlyno telegrafuoja švedų laikraštininkai.

Visi Vokietijos gyventojai aiškiausiai mato, jog Dniepro fronte ne vokiečiai, bet rusai turi iniciatyvą visuose karo veiksmuose. Vokiečiai supranta susidariusią padėtį, todėl jų nuotaika kasdien blogėja.

Gyventojai yra įsitikinę, kad paskutinėje Hitlerio, karo vadų ir nacių partijos lyderių konferencijoj buvo svarstomi žymiai svarbesni klausimai, negu spaudoje apie tai buvo paskelbta.

[Nei sovietų, nei vokiečių oficialūs šios dienos karo pranešimai neminėjo apie šiose žiniose minimus karo veiksmus. Cenzoriai praleido žinias, bet tai galėtų buti padaryta propagandos sumetimais.]

HULL, EDEN IR MOLOTOVAS KASDIEN SUSIRENKA PASITARIMAMS TĘSTI

Į Anglijos karo bazes atskrido daug naujų Amerikos skraidančių tvirtovių

MASKVA, Rusija, spal. 20 d. — Sekretorius Hull, ministeris Eden ir komisaras Molotov šiandien vėl susirinko pasitarimams.

Pirmas įgaliotų ministerių posėdis įvyko vakar, šiandien jie posėdžiavo 2 val. 15 minučių. Atstovai patenkinti iki šiam metui padarytais posėdžiais.

Įgaliotiniai yra pasiryžę kasdien susitikti Spiridonovkos rumuose.

Paskelbta, jog nebus daromi joki pranešimai spaudai, kol sprendžiami klausimai nebus galutinai aptarti. Manoma, jog netrukus trijų valstybių ekspertai pradės posėdžiauti.

—v—

J. A. V. lėktuvai skrenda Anglijon

—v—

J.A.V. AVIACIJOS BAZĖ ANGLIJOJ, spal. 20 d. — Naujos Amerikos skraidančios tvirtovės su pilnomis įgulomis dideliais kiekiais pradėjo skristi į J.A.Valstybių aviacijos bazę.

Pradžioje manyta, jog norima papildyti Schweinfurto bombardavimo metu žuvusius lėktuvus.

Bet dabar paaiškėjo, jog čia ne papildymas, o žymiai didesnis karo lėktuvų kiekis.

—v—

Amerikos lakunai puola Vokietiją

—v—

LONDONAS, spal. 20 d. — Didieji Amerikos lėktuvai, skaitlingų naikintuvų lydimi, šiandien bombardavo vakarų Vokietijos pramonės centrus.

Nepaskelbta kokios Vokietijos vietos buvo bombarduotos, bet manoma, jog amerikiečiai naikino svarbios karo pramonės centrą.

Šis puolimas buvo mažesnis, negu įvykdytas Schweinfurte.

—v—

Tardo Harry Oakes draugą

—v—

NASSAU, Bahamas, spal. 20 d. — Kaltinamojo gynėjas labai atydžiai pradėjo klausinėti Harold Christie, užmušto milijonieriaus Harry Oakes draugą.

Harold Christie žmogžudystės metu būvo Oakes name, jis pirmas pastebėjo užmuštąjį ir pakvietė policiją.

Karo Vadai Viduržemių Juroje

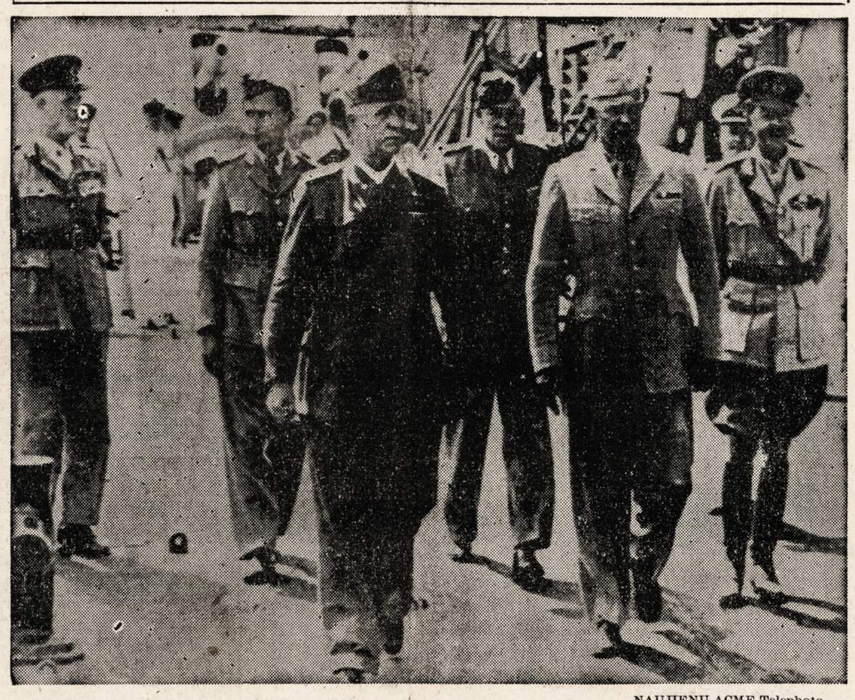

NAUJIENŲ-ACME Telephoto

Britų karo laive "Nelson", Maltoje, Italijos premjeras maršalas Badoglio tarėsi su sąjungininkų vadais. Iš kairės į dešinę: maršalas lordas Gort; oro maršalas Sir A. W. Tedder; Badoglio; Lt. Gen. Frank N. M. MacFarlane; Eisenhower, ir gen. Sir H. Alexander.

Vokiečiai sušaudė 10 norvegų

—v—

ŠTOCKHOLMAS, Švedija, spalių 20 d.— Vokiečių karo vadovybė įsakė sušaudyti 10 norvegų, kuriuos įtarė veikus prieš okupacinę vokiečių kariuomenę.

Vokiečiai sako, kad sušaudytieji palaikė ryšius su britais, gaudavo sąjungininkų ginklus ir juos dalino norvegų tarpe.

Norvegų pasipriešinimas sustiprėjo, kai naciai išvežė kelias savo armijos divizijas.

—v—

Japonai sudarė Indijos valdžią

NEW YORK, N. Y. spalių 20 d.—Tokijo radijas šiandien paskelbė, kad Japonija jau sudarė Indijos valdžią.

Šios valdžios pryšakin atsistojo Subhas Chandra Bose, kuris karo pradžioje buvo pabėgęs į Berlyną, o vėliau japonai jį nusivežė į Tokijo.

Japonai tvirtina, kad netrukus ši Indijos valdžia paskelbs karą britams.

—v—

— Maskva informavo Bulgarijos valdžią, kad Sofija neprivalo bijoti bombardavimo, kol sovietų legacija bus bulgarų sostinėje.

Lenkai nori Rytų Prusijos

—v—

LONDONAS, spal. 20 d. — Karol Popiel, lenkų ministeris ir krikščionių demokratų lyderis, pareiškė, kad Lenkija nori gauti Rytų Prusija.

Popiel sako, kad Vokietija privalo buti demilitarizuota, jos teritorijos apkarpytos ir ekonominė jėga palaužta.

Lenkai nenori Vokietijos valdyti, bet jie yra pasiryžę visiškai panaikinti Rytprusius. Lenkai nepritaria Vokietijos padalinimui į mažas valstybes.

RABAULE VĖL SUNAIKINO 60 JAPONŲ LĖKTUVŲ, NUSKANDINO DU LAIVUS

Gen. Marshall ir sekr. Stimson informavo kongreso atstovus apie karo eigą

SĄJ. ŠTABAS PACIFIKE, spal. 20 d. — Amerikos bombanešiai vakar vėl užpuolė japonų aerodromus Rabaul bazėje ir sunaikino 60 priešo lėktuvų, paskelbė gen. MacArthur.

Amerikos lakunai taip žemai skrido, jog japonų naikintuvai neturėjo progos priartėti ir užpulti amerikiečių.

Rabaul uoste lakunams pavyko nuskandinti du japonų karo laivus. Sužeisti kiti du priešo laivai.

—v—

Informuoja kongresą apie karo eigą

—v—

WASHINGTON, D. C., spal. 20 d. — Gen. Marshall ir sekretorius Stimson šiandien informavo kongreso atstovus apie Amerikos kariuomenės atliktus darbus ir užsimotus planus.

Atstovai susirinko į knygyno salę, kur prie uždarų durų jie buvo supažindinti su artimiausiais karo departamento užsimojimais.

Gen. Marshall girdėjusieji atstovai buvo patenkinti pranešimu.

—v—

Prezidentas nori gauti subsidijų

—v—

WASHINGTON, D. C., spal. 20 d. — Prezidentas Roosevelt as yra pasiryžęs gauti iš kongreso reikalingų subsidijų kovai prieš kainų kilimą.

Manoma, kad rytoj prezidentas pasiųs kongresui raštą, kuriame išdėstys savo mintis subsidijų reikalu.

Prezidentas yra įsitikinęs, jog tiktai subsidijų pagalba galima išvengti infliacijos.

—v—

Aptars kiniečių įvažiavimo teises

—v—

WASHINGTON, D. C., spal. 20 d. — Kongresas netolimoj ateityje rengiasi svarstyti prezidento Roosevelto raštą dėl kiniečių teisių įvažiuoti į J.A. Valstybes.

Atstovų rumų imigracijos komiteto mažuma yra priešinga šioms pakaitoms.

Komiteto nariai pasakoja, kad karo metu nereikėtų liesti imigracijos klausimų. Jie priduria, kad kongresas neturėtų keisti įstatymų vien dėl priešo propagandos.

—v—

Paneigė žinias apie Herriot mirtį

—v—

LONDONAS, spal. 20 d. — Berlyno radijas šiandien paneigė žinias apie Edtuard Herriot ir Romain Rolland mirtį.

Vokiečių agentura paskelbė, kad netrukus Herriot bus persiųstas į senatoriją nervų ligoms gydyti.

Vokiečiai tvirtina, kad Paryžiaus laikraščių paskelbtos žinios apie Rollando mirtį taip pat neatitinka tikrenybę.

—v—

— Prancuzai tvirtina, kad Savojos kalnuose eina kovos tarp prancuzų ir vokiečių ginkluotų jėgų.

— Ispanų laikraštininkai tvirtina, kad Mussolini sunkiai serga. Alpiuose jis gydomas nuo vidurių žaizdų.

ORAS

Vakare vėsiau, lis.

Saulė teka — 7:11; leidžiasi — 6:01.

ITALIJOJ BESITRAUKIĄ VOKIEČIAI NAIKINA VIETOS GYVENTOJŲ TURTĄ

Jugoslavijoj vokiečių divizija atėmė iš partizanų Susak ir Ogulin miestelius

SĄJ. ŠTABAS, Alžiras, spal. 20 d. — Volturno fronte besitraukianti vokiečių kariuomenė visiškai sunaikino vietos gyventojų turtus, tvirtina iš fronto atėjusios žinios.

Nei viename fronto ruože nesimatė tokio naikinimo darbo, kaip Volturno srityje, sako štabas.

Specialios vokiečių brigados degino gyventojų trobesius, šaudė civilinius gyventojus, naikino galvijus, sprogdino tiltus ir dumais versdavo šieno ir šiaudų kugius.

Paskutiniu metu vokiečių persekiojimai ir neapykanta prieš vietos gyventojus pasiekė iki šiol negirdėto laipsnio.

—v—

Atėmė iš nacių Pigniataro, Rocaromana

—v—

SĄJ. ŠTABAS, Alžiras, spal. 20 d. — Penktoji J.A.Valstybių armija pažengė pirmyn penkias mylias visame Volturno fronte, šiandien paskelbė gen. Eisenhower štabas.

Gen. Clark daliniai atėmė iš vokiečių Pigniataro ir Rocaromana miestelius. Amerikiečiai užėmė ir Dragoni geležinkelių stotį.

Italijos rytuose aštuntoji britų armija atėmė iš vokiečių Petacciato miestelį.

—v—

Partizanai neteko dviejų miestelių

—v—

LONDONAS, spal. 20 d. — Iš šiaurės Italijos viena vokiečių divizija įsiveržė į Jugoslavijos teritorijas ir atėmė iš partizanų Susak bei Ogulin miestelius, šiandien paskelbė partizanų kontroliuojama radijo stotis.

Vokiečių ir ustaši karo jėgos puolė partizanų pozicijas Hvar, Mljet ir Peljesac, kurios randasi tarp Split ir Dubrovnik.

Partizanams pavyko atmušti priešus keliose vietose.

—v—

Gen. Michailovičius nori vienybės

—v—

KAIRAS, Egiptas, spal. 20 d. — Gen. Draža Michailovičius, Jugoslavijos karo ministeris, šiandien išleido atsišaukimą į visus Jugoslavijos kovotojus.

Atsišaukime kovotojų vadas primena, jog niekad Jugoslavijai nebuvo taip reikalinga visų jos gyventojų vienybė, kaip dabartinės kovos metu.

—v—

Keičiasi sužeistais belaisviais

—v—

GOTEBURG, Švedija, spal. 20 d. — Švedijos uostan atvežta daugiau, negu 5,000 sąjungininkų ir vokiečių belaisvių.

Manoma, jog šiandien bus atlikti visi formalumai sužeistiems belaisviams pasikeisti.

—v—

Valdžia gali užimti kasyklas

—v—

WASHINGTON, D. C., sp. 20.—Manoma, kad valdžia bus priversta užimti Alabamos angliu kasyklas, jeigu angliakasiai negrįš į darbą. Jeigu taip įvyktų, tai tada streikuojantiems angliakasiams galėtų taikyti kongreso priimtą įstatymą.

Angliakasių unijos vadovybė norėjo baigti reikalą, bet jų pastangos bergždžios. Patys angliakasiai reikalauja sutarties su savininkais.

—v—

Sužeistas Vichy valdžios ministeris

—v—

LONDONAS, spalių 20 d.— Vokiečių kontroliuojamas Paryžiaus radijas paskelbė, jog sunkiai sužeistas de Brinon, Lavalio užsienio reikalų ministeris.

Pirmadienio naktį de Brinon ukyje sprogo kelios bombos, kurios taip pat sužeidė užsienio ministerio sekretorių ir išgriovė namus.

—v—

Romos ambasadas kelia šiaurėn

—v—

LONDONAS, spalių 20 d. — Diplomatai iš Turkijos pranešia, kad vokiečių karo vadovybė įsakė užsienio atstovybėms iškelti savo ambasadas iš Romos. Vokiečiai pataria jiems keltis į šiaurės Italiją.

—v—

— Rumunija atidarys informacijos biurą Turkijoj. Stambulan jau atvažiavo Constantine Jurescu, propagandos ministeris.

— Grafas Carlo Sforza vakar atvyko italų teritorijon.

Vėliausios Naujienos

— Carlo Sforza vakar kalbėjosi su Italijos premjeru Badoglio ir karaliu.

— Japonų kariuomenė vėl puolė Finšhafeno srityje, bet australiečiai ir vakar atmušė japonų karo jėgas.

— Popiežius veda derybas su kovojančių šalių atstovais dėl Romos. Popiežius nori išsiderėti Romai atviro miesto teises.

— Tvirtinama, kad Mussolini netrukus gali atsistatydinti. Premjero vietą Hitleris rengiasi perduoti maršalui Graziani.

— Varšuvoj vokiečiai sušaudė 40 lenkų.

— Belgijos valdžia atsisakė nuo ekstrateritorialinių teisių Kinijoj.

— 600 Alabamos angliakasių vakar grįžo darban. Manoma, kad šiandien grįš darban žymiai didesnis skaičius.

CHICAGOS L. SUVALKIEČIŲ DRAUGIJOS PENKIŲ METŲ JUBILIEJUS

ĮVYKS SEKMADIENĮ, SPALIO 24 DIENĄ

—v—

Sekmadienį, spalio 24 dieną, Dariaus-Girėno salėje, 4416 S. Western avenue, įvyks Chicagos Lietuvių Suvalkiečių Draugijos vakaras. Tai bus paminėjimas penkių metų draugijos gyvavimo.

Suvalkiečiai per penkis metus visus linksmino, žavėjo vaidinimais ir maloniomis dainomis, bet dabar už vis maloniau priims. Žinoma, pirmiau taip gražiai negalėjo priimti ir pavaišinti juokais ir linksmybėmis, o dabar penkių metų sukaktis proga, jie ir jos pasirodys šauniai.

Bus daug juokų, daug malonumo, svečiai bus patikti su ženklu jubiliejaus. Bus scenoje ženklas, kuris visiems primins Suvalkiečių Draugijos penkių metų gyvavimą ir jos jubiliejų.

Suvalkiečių Draugijos Choras suvaidins juokingą trijų veiksmų komediją "Moterims neišsimeluosi". Labai gražus veikalas. Po veikalo suvaidinimo dainos solo ir Suvalkiečių Draugijos Choro. Choras visus sužavės gražiomis ir maloniomis dainelėmis, vadovaujant p-lei Josephine Stanaitis.

Programai pasibaigus šokiai prie gero orkestro. Bus gėrimų ir užkandžių — kugelio, kumpio, pyragų, surių ir tt.

Komisija rupinasi visus gražiai priimti ir prašo visus lietuvius iš visų Chicagos kraštų ir iš apylinkės atsilankyti. Įžanga visiems prieinama. Kareiviams, tarnaujantiems Dėdei Samui, atėjus uniformoj, įžanga nemokama. Lauksime visų Dariaus-Girėno salėje, 4416 So. Western avenue, spalio 24 dieną.

Durys atsidarys 3:30 valandą popiet. Nevėluokite, programa prasidės laiku.

— Koresp. Ona Svirmickienė.

—v—

Suvalkiečių Mišrus Choras

—v—

Gerai progresuoja, turi draugų ir rėmėjų

Kadangi choras yra savistovi organizacija ir nepriklauso kokiai partijai ar grupei, tad jam ir sekasi. Visi choro nariai dirba bendrai ir sutartinai. Dabartiniu laiku mokinasi labai gražų ir juokingą veikalą, kurį suvaidins savo parengime lapkričio 21 dieną Lietuvių Auditorijoje.

Kiek man žinoma, bus ir koncertinė programos dalis. Pildys ją žymųs dainininkai ir dainininkės, o pats choras pasirodys su naujomis dainomis.

Choro mokytoja Onutė Metricks dirba viršlaikį

Ji rupinasi parinkti tokias dainas, kurios butų pažiba choro parengime, ir jas tinkamai sudainuoti. Taipgi scenos veikalas yra jos atsakomybėje. Tai didelis ir atsakomingas darbas. Bet visi choro nariai kooperuoja su mokytoja, ir galima drąsiai sakyti, kad šis choro parengimas bus vienas iš geresniųjų.

Choras turi keletą užkvietimų

Pirmas užkvietimas tai North West Moterų Klubo parengime North Sidėj sekmadien, spalio 24 dieną. Čia Suvalkiečių Mišrus Choras sulošs trumpą, bet pusėtinai juokingą veikaluką. Ponas teisėjas ir busintis pilietis Raulas prikrės daug juokų. Todėl, north-sidiečiai, iki pasimatymo parengime eskmadienį.

Choras turi gerų lošėjų

Čia paminėsiu tik porą lošėjų. Motinos rolėje vaidina ponia Valančienė. Ji tikra artistė. Rodos, kad geriau ir negalima rolę atlikti, kaip ji atlieka. Ponas Valančius, tėvo rolėje, irgi nepasiduoda. O kaip musų piršlys, Milunas irgi užtikrina, kad jis nesnaudžia. A. Valukas susirupinęs, kad jam reikės atlikti našlio Dominiko pareigas. Sako, bandysiąs. Apie Onutę ir Jonelį pakalbėsiu vėliau.

O kaip musų sufleris? Onutė Metricks tik linguoja galvą ir sako: atlikit scenoje taip, kaip dabar, tai daugiau nieko geresnio ir nereikia. Iš jos nelengva gauti pagyrimas, taigi tur but viskas gerai klojasi, jeigu pagyrė.

Choras dainuoja per radiją

Suvalkiečių Mišrus Choras dainuoja per radiją iš stoties W.G.E.S. kas pirmadienį tarp 7 ir 8 val. vakare. Ir ne pirmą kartą jau dainuoja: tuoj bus metai. Klausytojams jų dainavimas patinka. Kur tik prisimeni, visur gauni atsakymą: labai puikiai sudainuoja ir visuomet klausomės. O kai prisimeni, ar nenorėtų įstoti į Suvalkiečių Mišraus Choro rėmėjų grupę, tai atsako: su mielu noru, tuoj įrašyk.

Ir štai vėl naujų rėmėjų susilaukė. Jie visi yra biznieriai, brangintini tautiečiai: Mrs. J. Buckauskas, Mrs. Pikturna, Mrs. Mocevičienė, Mr. & Mrs. Mažeika, Mr. & Mrs. Bastis, Mrs. Anna Andryauskas.

Suvalkiečių Mišrus Choras sveikina visus naujus rėmėjus ir dėkoja visiems už paramą, o mes jums visiems atsilyginsime liaudies dainelėmis.

— Lazdynas.

—v—

North West Lietuvių Moterų Klubas rengia vakarą

—v—

Parengimas sekmadienį, spalio 24 d.

North West Lietuvių Moterų Klubas ateinantį sekmadienį, spalio 24 d., Černausko svetainėje, 3800 W. Armitage ave., rengia vakarą. Bus išpildyta graži programa.

Programa bus įvairi ir publika turės užtektinai juokų. Bus suvaidinta komedija apie trumpas kelnes ir išpildytas juokingas monologas apie kokius ten dokumentus.

Kiek aš pažyriau, tai juoko netruks. Išpildys ir muzikalinę programos dalį. Taigi vertėtų parengime kiekvienam dalyvauti.

Klubas šio parengimo pusę pelno skiria Raudonajam Kryžiui. Taigi turėtų šį garbingą darbą paremti visi, kam tik laikas leidžia.

Klubietės rengiasi ir vaišėmis patarnauti šauniai. Ponia Grigaitis žadėjo vaišinti grybais, nes nemažai yra prigrybavusi. Ponia Valulienė žadėjo net iš Floridos parvežti įvairių skanėsių. Gi šiaip visos tai kugelį kepa, tai dar kitokias prašmatnybes. Todėl sakau, kad tikrai bus smagus laikas.

Klubietės kviečia visus north-sidiečius-tes atsilankyti. Taipgi užprašo į vakarą visų kitų kolonijų lietuvius-tes pasimatyti su mumis.

— Klubietė.

NAUJIENŲ
ĮSPUDINGAS
Rudeninis Koncertas

—v—

Lapkričio 14, 1943

—v—

SOKOL HALL
2337 S. Kedzie Avenue

—v—

Pradžia 3:30 val. popiet. — Įžanga 90c, taksų 9c, viso 99c.

KEISTUTIS CHORUS MELODIES

Let me tell you to-day about some of the chorus' future dates. There's many dates the members have marked off on their calendars and I suggest my readers do likewise, so that we can all meet there then.

Here's one especially for the girls (although the men are invited too). It's for Sunday, Oct. 24th, at the U.S.O. Center in Highland Park. All are invited to attend and join the service men for an evening of entertainment. Really something to look forward to, isn't it?

The following Thursday will be the eve for goblins, witches, spooks, etc. and the chorus will have its annual Halloween Party then. Details will be disclosed by the committee tonight.

November 13th is the day we are now preparing for musically when we'll render several numbers for the žagarėčiai at Hollywood Inn.

November 20th Palaimintos Lietuvos Society will see the comedy "Šalaputris" and the laughs will be supplied by Vincas Samoška as Šalaputris, Genevieve Ruibis as Kunigunda, Antanas Petrokas as Baliakinas and Sally Ruibis as Elvyra. Rehearsals are held weekly and the cast is a very promising one.

Another comedy that'll be in full swing within the next two weeks will be for the Keistutis Club annual affair, but — more will be said about this later.

Jot these dates down and join the Keistutis Chorus on those evenings.

If you can and have a love for music or drama, then join the choristers on Thursdays at Hollywood Inn, 2417 W. 43rd St. at 8:00 P.M.

See you all tonight, and sh-!! I'll be there snooping too.

— "Sis"

—v—

Vienų metų mirties sukaktis Julijonos Kazimieraitienės

Šiandien, spalio 21 dieną, sueina lygiai metai, kaip išsiskyrė iš gyvųjų tarpo nuoširdi ir malonaus budo Joniškiečių Klubo darbuotoja Julijona Kazimieraitienė-Krugelaitė.

Liudnas ruduo užėjo, kada lapai krenta nuo medžių ir gamta, rodos, rengiasi užmirti. Nuliudimą atnešė ir gailestį, kai mes netekome gerosios Kazimieraitienės. Ypač Kazimieraičių šeima jautė skausmą — vyras Viktoras Kazimieraitis, duktė Adelė Masteis, sunus Juozas, Valteris ir Edis. Pastarieji du sunus jau kariauja su priešais. Žydėjusi, klestėjusi visai neseniai šeimyna, prabėgus metams, liko išblaškyta.

Šiandien tuose ramiuose ir džiaugsmą teikusiuose namuose, kur gyveno pavyzdinga Kazimieraičių šeimyna, liko tik tėvas ir duktė. Jie ilgisi savo žmonos ir motinos. Adelė taippat yra ilgėsio apimta, nes, neseniai ištekėjusi, turėjo ir savo mylimą vyrą į kariuomenę išleisti.

Prieš mėnesį ant velionės Kazimieraitienės kapo, Šv. Kazimiero kapinėse, namiškių triusu ir rupesčiu liko pastatytas gražus paminklas, kuris primena atlankiusiems jį, jogei čia ilsisi Julijona Kazimieraitienė, išauklėjusi ir karštai mylėjusi savo vaikus ir gyvenimo draugą.

Ateis pavasaris, atgims gamta, bet nebeatgims mirusieji. Jie ant visados liko ramybės globoje.

— R. Š.

Ginčas Dėl Chicagos Požemio Traukinių

—v—

Vos pradėjo Chicagos požemiu traukiniai kursuoti, o jau kilo ginčas dėl jų. Suprantama, kai kurie keliautojai, kurie dirba State gatvėje arba arti tos gatvės, patenkinti požemio kelių operavimu. Jie sakosi greičiau pasiekią darbavietes.

Bet kiti keliautojai į darbą, ypatingai kuriems tenka važiuoti elevatorių linijomis, pralėjo aimanuoti. Jie sakosi patutę, kad elevatorių linijos leidžiančios mažiau traukinių iškeltais keliais, kada tapo atidaryti požemio keliai.

Ir miesto aldermanai tuo klausimu susidomėjo. Aldermanas Brody pav. pareiškė, kad jeigu daroma kuriems keliautojams skriauda, tai ji turi būti pašalinta. Kursavimas traukinių, sako jis, turi buti kaip galima lygesnis visiems pasažieriams.

—v—

Gaisras Joliete Padarė Nuostolių $250,000

—v—

Kilęs anksti trečiadienio rytą Joliet mieste gaisras padarė nuostolių apie $250,000. Gaisras nušlavė visą biznio bloką. Trys ugniagesiai apsvaigo nuo dumų.

Manoma, kad gaisras prasidėjo prieš vidurnaktį sklepe namo, kuriame buvo Tru-Value Hardware krautuvė. Iš sklepo jis persimetė į krautuvę viršuj ir į viešbutį, buvusį tame pačiame name. Ugnis išsiplėtė taip greitai, kad iki ugniagesiai atvyko, ji jau buvo apsėmusi gretimus trobesius.

Ėmė apie šešias valandas ugniagesiams gaisrą suvaldyti.

6 Metų Mirties Sukaktuvės.

a. a.

ANTANAS NAVICKAS

Persiskyrė su šiuo pasauliu spalio 21 d., 1937 m., sulaukęs 54 metų am., gimęs Kasėnių apskr., Pašiles parap., Kumpelkių kaime.

Paliko dideliame nuliudime moterį Antaniną, 2 sunus Antaną ir Bruno, kuris yra dabar U. S. Coast Guard, ir dukterį Adele ir žentą Joną Angelus ir 2 seseris Stella Druktenienę ir jos seimyną ir Sophia Masokienė ir jos šeimyna. O Lietuvoje paliko seną motinėlę Sophia ir brolį Bruno, seserį Feliciją ir daug kitų giminių.

Liudnai atminčiai musų brangaus Antano Navicko bus laikomos Šv. Mišios Šv. Antano parap. bažnyčioje 21 d. spalio 1943 m., 7:45 val. ryto. Kviečiame visus gimines, draugus ir pažįstamus atsilankyti į pamaldas.

Mes Tave, musų brangusis vyre, tėveli, niekuomet neužmiršime. Tu pas mus jau nebesugrįši, bet mes anksčiau ar vėliau pas Tave ateisime. Lauk mus ateinant!

Nuliudę lieka: **Moteris, Sunai, Duktė, Žentas ir Giminės**

a. ✚ a.

ROZALIJA PETRAITIENĖ,
po tėvais Budwits,
Gyv. 5804 So. Morgan St.

Mirė spalio 19 d., 3:23 val. ryto, 1943 m., sulaukus puses amž. Gimus Liet., Tauragės apskr., Šilalės parap., Leviškių kaime. Amerikoje išgyveno 41 metus.

Paliko nuliudę: vyras Juozapas; 3 dukterys — Marijona, Bronislava ir Sylvia Keleher ir žentas Daniel, 3 sunai—Alfonsas, marti Marijona, Juozapas ir Kazimieras ir marti Josephine; 6 anukai ir kitos giminės.

Kunas pašarvotas A. M. Phillips kopl., 3307 Lituanica Ave. Laidotuvės įvyks šeštad., spalio 23 d., 8:30 val. ryto iš kopl. į Šv. Jurgio parap. bažnyčią, o po gedulingų pamaldų bus nulydėta į Šv. Kazimiero kapines.

Visi a a. Rozalijos Petraitienės giminės, draugai ir pažįstami nuoširdžiai kviečiami dalyvauti laidotuvėse ir suteikti jai paskutinį patarnavimą ir atsisveikinimą.

Nuliudę lieka: **Vyras, Dukterys, Sunai ir k. Giminės.**

Laid. Direkt. A. M. Phillips
Tel. YARDS 4908

MARTYNAS GUDELIS PATAPO "PAPE"

—v—

Garnys aplankė naujieniečio Martyno Gudelio žmoną Mariją ir paliko 7½ svarų sunų. Tai atsitiko prieš dešimt dienų, būtent pirmadienį, spalio 11 dieną. Vadinasi, Naujienų pirmo puslapio vedėjas patapo "pape".

Įvykis, rodos, pakankamai jaudinantis. Retas kuris tėvas susilaikys nepasigyręs. Bet ne Gudelis. Jis per desimt dienų nieko nesakė.

Mergaitės ofise kalba: pats, girdi, Amerikoj gimęs, o betgi nežino to paprasto dalyko, kad turėjo nupirkti vyrams cigarų, gi merginoms saldainių. Net nereikėjo sakyti, kas atsitiko, tik reikėjo nupirkti saldainių ir cigarų ir visi jau buvo žinoję.

Taip tai pasitaiko su ponais redaktoriais, kad apie kitus raso, o save pamirsta.

— Is Naujienų.

—v—

Wardos Bosai Dominuoją Policiją

—v—

Grand Jury dabartiniu laiku tyrinėja gembleriavimą Chicagoje. Ryšium su tyrinėjimu buvo pakviestas liudyti Cook kauntės klerkas ir 13 wardos komitimenas Michael J. Flynn.

Flynn aiškino Grand Jury posėdy: Esą, patapti policijos stoties kapitonu reikalaujama neva išlaikyti atatinkamus civilinės tarnybos kvotimus. Tikrovėje gi daroma taip, kad wardos bosai rekomenduoja kandidatą į policijos kapitonus, o mėras Kelly paskiria jį kapitonu.

Kaip trečiadienį Grand Jury rengėsi apklausinėti Cicero Tarybos prezidentą, George Stedronskį, ryšium su gembleriavimu tame mieste.

—v—

Nušovė Mėginusį Pabėgti Nuo Policijos Vaikiną

—v—

Antradienio vakare Western avenue, prie Haddon avenue, policininkų skvadkarį pralenkė automobilis, kurį vairavo jaunas vyrukas. Policininkai turėjo aprašymą pavogto automobilio ir jie nužiurėjo, kad vaikinas važiavo kaip tik tokia mašina.

Policininkai ėmė vytis vaikiną. Šis mėgino pabėgti, važiuodamas greitai ir sukinėdamas į alejas. Lenktynės su policija pasibaigė Leavitt gatvėje prie Rice street. Vaikinas buvo nušautas. Iš karto jo asmenybė nenustatyta.

ANTHONY B. PETKUS
LAIDOTUVIŲ DIREKTORIUS

6812 S. Western Ave. — Telefonas GROVEHILL 0142
1410 S. 50th Ave. — Cicero, Illinois — Telefonas CICERO 2109

KOPLYČIOS VISOSE MIESTO DALYSE.

LAIDOTUVIŲ DIREKTORIUS
John F. Eudeikis
SENIAUSIA IR DIDŽIAUSIA LAIDOJIMO ĮSTAIGA

AMBULANCE
DIENĄ IR NAKTĮ
Visi Tel. YARDS 1741-1742
4605-07 So. Hermitage Ave.
4332—34 S. California Avenue
Telefonas LAFAYETTE 0727
Dykai KOPLYČIOS VISOSE CHICAGOS DALYSE

Klausykite musų radio programo pirmadienio ir ketvirtadienio vakarais nuo 8—iš stoties WGES (1390 kilo.)
Su POVILU ŠALTIMIERU

Laidotuvių Direktoriai

NARIAI Chicagos, Lietuvių Direktorių Asociacijos

Ambulance Patarnavimas Dieną ir Naktį
TURIME KOPLYČIAS VISOSE MIESTO DALYSE

J. LIULEVIČIUS
4348 SO. CALIFORNIA AVE. — Phone LAFAYETTE 3572

P. J. RIDIKAS
3354 SO. HALSTED STREET — 710 WEST 18th STREET
Telephone YARDS 1419

I. J. ZOLP
1646 WEST 46th STREET — Phone YARDS 0781

MAŽEIKA — 3319 LITUANICA AVENUE
EVANAUSKAS — Phones YARDS 1138—1139

LACHAWICZ IR SUNŲS
PHONES: CANAL 2515 — COMM. 5765 — PULLMAN 1270
2314 WEST 23rd PLACE — 10756 SO. MICHIGAN AVE.

L. BUKAUSKAS
10821 SO. MICHIGAN AVENUE — Phone PULLMAN 9661

ANTANAS M. PHILLIPS
3307 LITUANICA AVENUE — Phone YARDS 4908

SUSIRINKIMAI

LIETUVIŲ DEMOKRATŲ KLUBAS 15-to Wardo laikys mėn. susirinkimą spalio 21 d., Bažnytinėje svet., 6812 S. Washtenaw Ave., 7:30 val. vakaro. Visi nariai ir svečiai kviečiami atsilankyti. —Valdyba.

LOVEIKIS Siunčiam Gėles Telegramu į Visas Pasaulio Dalis
KVIETKININKAS
Gėlės Vestuvėms, Bankietams ir Pagrabams.
3316 SO. HALSTED ST.
Tel. YARDS 7308

URBA Gėlės Mylintiems, Vestuvėms, Bankietam, Laidotuvėms, Papuošimams.
GĖLININKAS
4180 Archer Avenue
Phone LAFAYETTE 5800

Chicagos Draugijų, Kliubų Valdybos 1943 Metams

—v—

PALAIMINTOS LIETUVOS DRAUGIJOS VALDYBA 1943 METAMS: Pirm. J. Jacka, 6504 So. Rockwell St., Republic 7929; Vice-pirmininkas Frank Bakutis, 2603 W. 69th St., Hemlock 4638; Rašt. Lucille S. Dagis, 2902 W. Pershing Road, Lafayette 8120; Iždininkas Thomas S. Janulis, 3430 S. Morgan St., Yards 4863; Fin. rašt. Frank A. Miklin, 4917 So. Komensky Ave., Lafayette 5211; Kasos Globėjas Frank Sherpetis; Kontr. Rašt. Frank Margevičia; Maršalka Vincas Balsis. Susirinkimai laikomi kas antrą trečiadienį kaip 7:30 val. vakaro Chicagos Lietuvių Auditorijoj, 3133 So. Halsted St.

GARFIELD PARK LIETUVIŲ VYRŲ IR MOTERŲ PAŠALPINIO KLUBO VALDYBA 1943 METAMS: Pirm.—George Medalinskas, 233 So. Central Ave.; Pirm. pagelb. —Jonas Yuknis, 210 S. Kildare Ave.; Finansų rašt.— C. Katallo, 4676 W. End Ave.; Nutar. rašt.— M. Medalinskas, 233 S. Central Ave.; Kasierius—J. M. Bruchas, 4029 W. Polk St.; Kontrolės rašt. —V. Manikas, 17 S. Springfield Ave.; Kasos globėjai: M. Davidonis ir A. Karoblis; Maršalka — K. Vertelka. Susirinkimai įvyksta kas antrą sekmadienį 1 val. popiet, Napoleon Hall, 3958 West 5th Avenue.

HUMBOLDT PARK LIETUVIŲ POLITIKOS KLUBO VALDYBA 1943 METAMS: Pirm. C. Kairis, 3031 N. Parkside Ave., Phone Berkshire 7406; Vice pirm. M. Chepul, 3327 Le Moyne St., ph. Spaulding 7903; Prot. rašt. Anton Lungevicz, 1814 Wabansia Ave., phone Humboldt 2285; Fin. sekr. Stanley Buneckis, 3327 Le Moyne St., phone Spaulding 7903; Kasierius Mike Paperius, 1701 N. Pulaski Rd., phone Albany 9236. Maršalka Anton Kuprevicz, 1502 N. Washtenaw Ave. Mitingai atsibuna 3 trečiad. Grigaičio svet., 3800 Armitage Ave.

AR JIESKAI DARBO?
SKAITYK KASDIEN
NAUJIENAS
IR TEMYK SKILTIS
"REIKIA DARBININKŲ"
Lietuviai taipgi perka ir parduoda ir progas sužino tiktai per
NAUJIENAS
Tel. CANal 8500
1739 S. Halsted St., Chicago, Ill.

INSURANCE
(APDRAUDA)
- PILNĄ APDRAUDĄ AUTOMOBILIAMS
- APDRAUDĄ NAMŲ NUO UGNIES
- APDRAUDĄ RAKANDŲ
- APDRAUDĄ NUO VAGIŲ
- APDRAUDĄ LANGŲ
- TAVERNŲ ir namų savininkų, kurioje randasi tavernai, Public Liability apdrauda.
- KARO NUOSTOLIŲ apdrauda

NAUJIENŲ
Raštinėje per
A. RYPKEVIČIŲ
1739 S. Halsted St.
Raštinė atdara kas vakaras iki 8. Šeštadieniais iki 4 val. po pietų. Sekmadieniais uždaryta.

Kanados Lietuvių Žinios

IŠ TORONTO PADANGĖS

Bendro darbo dėlei

Kad bendras srovių ar įvairių įsitikinimų žmonių darbas tautos ar šiaip visuomeniniuose reikaluose yra rimtas ir butinas, tai apie tai negali buti abejonės, bet kad jis nevisur vienodai suprantamas ir nevisur įmanomas, tai ir faktas.

Ir kuomet, kad ir labai norint subendrinti jėgas, randasi kliučių, stinga perdidelio noro arba net reiškiasi neapykanta kuriai nors srovei, tai ar verta kaltinti tik vieną pusę, ar vieną asmenį, neįrodant jokios kaltės, paremtos faktais.

O tuo tarpu pas mus visgi taip daroma. Čia gana įžuliai žiurima į tuos žmones, kurie nori remti Amerikos Lietuvių Tarybą ir jos darbus pavergtos Lietuvos reikale, nesamoningai primetant, kad, girdi, "ir mes turime Kanados Lietuvių Tarybą, kurią palaikyti ir remti privalome."

Na, žinoma, kurie nori, tie ir remia, o kurie mato, kad A. L. T. labiau remtina, tai, regis, kogi čia rustauti? Juk A. L. T. nėra nei smetoninė, nei paleckinė, kurias remti iš tikro butų nesąmonė sąžiningam lietuviui. Tuo labiau mums socialistams ji remtina, kad ten oficialiai dalyvauja ir musų srovė. Ten iš tikrųjų kunigas socialistui ir socialistas kunigui taip svarbiuose tautos gyvybiniuose reikaluose ne tik nusišypso, bet nuoširdžiai pasikalba, sumanymais pasikeičia ir protingais pasitarimais pasidalina. O ar pas mus taip yra? Pas mus socialistas su kunigu ne tik negali drįsti kalbą užvesti, bet turi visad su "baime" dairytis, kad nebutų metamas lauk iš salės, kur jis dalyvauja tik kaipo lietuvis. (Panašią "baimę" kenčia ir kai kurie nesocialistai).

Apie daugybę panašių dalykų butų galima daugybę rimtų faktų parodyti, kurie skaudžiai trukdo bendrą darbą, bet argi čia vieta. Tą viską išlyginti ir užkirsti kelią iškylantiems nemalonumams privalome "namie", pas save viduje, o ne per spaudą.

Kada mes per spaudą metam ruščius žvilgsnius vieni kitiems, tai tik klaidinam visuomenę, kuri dažnai mus visus vienodai supranta, toli gražu nešivaduodama, kas dedasi "namie".

Per spaudą (turiu minty Kanados skyrių "N-se" dažnai kai kas parašo taip, kad skaitant raštą susidaro nuomonė kaipo apie geriausią socialistą arba socializmo rėmėją, o vienok vietoje ir darbuose ir kalbose dažnai pasireiškia tiktai ruščia neapykanta ne socialistui kaipo asmeniui (butų galima ir nepaisyti), bet tiesiog socializmui. Ir kad tai ne melas, gali patvirtinti daugybė girdinčių ir matančių žmonių. Juk kiekvienam žmogui, kiek giliau žvelgiančiam į rimtesnius reikalus, yra aišku, kad bendruose darbuose reikalingi pasitarimai ir susitarimai, o ar pas mus socialistams leidžiama išreikšti savo nuomonę? Ne. Jei tik kuris nors kiek skirtingiau išsireiškia, tuoj jis tampa šališkai supliektas, arba primetamas komunistams. Tai taipgi ne melas prieš torontiečius, kurie dalyvauja visuose susirinkimuose ir remia bendrus, bet taikius darbus ir Lietuvos nepriklausomybę, laisvę ir demokratiją.

Mums gi visiems žinant ir pergyvenant tarpusavių nesusitarimų priežastį, ar bėra verta piktai primetinėti "kaktų raukšles, dėjimąsi prie kaimynų" ir tam panašiai. Mums belieka likti prie vieno: "negalima dirbti bendrai — dirbsime atskirai."

Ar A. L. T. skyrius įsikurs, ar ne, tai taipgi dar ateities klausimas ir dėl to dar peranksti nugastaujama. Juk minimą A. L. T. turi teisę remti moraliai ar materialiai ne vien skyriai, bet ir pavieniai asmenys, todėl mesti įtarimą kokiems tai "užkulisiniems patarimams" nėra visai rimta vaizduotė, nes to istorinio Pittsburghe lietuvių sąskrydžio tikslas ir darbai buvo viešai priimti ir viešai visų delegatų parduoti jų siuntusiems žmonėms, kurie įsitikinę į konferencijos rimtumą liekasi prie jos ir per ją žada remti jų darbus.

Užbaikim tad ir mes piktumus, kurie nieko gero nežada, ir dirbkime atskirai, — bus ir patiems sveikiau ir darbas neš daugiau naudos.

SLA 236 kuopos metinis minėjimas

Spalių mėn. 9 d. įvykęs devintas metinis minėjimas buvo vienas iš gausiausių svečių atžvilgiu. Tuo reikia tikrai gerėtis ir buti dėkingiems, kad lietuviai musų parengimus taip gausiai lanko, nes be daug svečių ir upas blogas ir pelnas mažas.

Kiek teko girdėti, visi svečiai ir nariai buvo patenkinti paruoštomis vaišėmis ir komisijos bei moterų patarnavimu.

Kadangi muzikantai buvo smagūs, tai ir šokiai gyvai praėjo. Šie musų muzikantai niekad netingi griešti, todėl ir jiems reikia buti dėkingiems. Užbaigus devintus kuopos gyvavimo metus, įžengėm į dešimtus, kuriuos bus galima pavadinti "jubiliejiniais metais", ir jei viskas neblogai klosis, karo audros jei nutils, grįš musų kariai sveiki ir taiką laimėję, mes juos sekantį rudenį atšvęsime tikrai jubiliejiškai.

Sekančią dieną po parengimo, tai yra spalių 10 d., įvyko kuopos narių susirinkimas, kuris skubiai praėjo, nes be eilinių kuopos reikalų jokių diskusuojančių reikalų nebuvo.

Šiame susirinkime narė Z. Užemeckienė atliko savo pareigą ir pridavė organiz. J. Jokubynui vieną naują narę, p. O. Narušienę.

Kadangi vajus eina prie pabaigos, reikėtų ir mums dar savo pareigos neatlikusiems pasirupinti nors po vieną narį gauti. Pabandykim kuris nors buti sekančiu su nauju nariu.

Taipgi nepamirškime visi nariai, kad lapkričio mėn. susirinkime įvyks nominacijos kuopos valdybos 1944 metams. Tad pasistenkime gausiau dalyvauti, kad butų iš ko nominuoti į valdybą. Susirinkimas įvyks lapkr. 14 d. 2 v. p. p., 404 Bathurs str., kaip ir visuomet, trečiam aukšte. Šiame susirinkime beturėtas tik vienas ligonis, tai L. Vekteris, bet ir tas jau atsimaldavo. Tuo tarpu daugiau nėra.

Beje, kuopos metinį pobuvį atlankė ir musų kaimynynės Hamiltono SLA kuopos narys Bališia su keliais savo draugais ir musų ilgamečiais nariais V. ir V. Treigiais iš Delhi, Ont. Kaipo tolimesni svečiai, jie pajvairino musų vakaro upą ir parėmė kuopą. Dėkingi ir jiems.

Sunkiai serga Petravičienė

Kadangi Petravičiai atokiai nuo lietuvių gyvena, be to, retai aplanko parengimus ar šiaip pavienius žmones, todėl rečiau apie juos ir girdima.

Nepersenai teko nugirsti, kad Petravičienė sunkiai serga, todėl kaipo lietuvę ir dargi ligonę butina atlankyti, tad susidarę kelios moterys nuvykome į St. Michaels ligoninę (ji guli aukšte bendram kambary Nr. 357) ir radome ją tikrai rimtai sergančią.

Lanko ją moterys neperdaugiausiai, išskiriant asmeniškus pažįstamus, o aplankyti reikia, tad moterys, kurios daugiau ar mažiau ją pažįstame, vistiek aplankykime, nes ligonė labai nusiskundžia nuobodumu, kurs jai reiškiasi neva dėl pamiršimo.

Petravičienė per savo penkiasdešimt metų amžiaus visad buvusi labai sveika, išauginusi, regis, septynis vaikus, kurių nebeturi prie savęs nė vieno, nes visi sunųs kariuomenėje, o duktė jau vedusi, Petravičienę liga pradėjo varginti nuo pernai metų, kuomet ji gavo netikėtą žinią, kad jos vienas iš sunų, esančių kariuomenėje Newfoundland, pasilinksminimo metu užsidegus šokių salei, žuvo liepsnose. Nebereikia spręsti, kiek motiną panašus įvykis paveikė ir kokias kančias ji kenčia.

Jai taip silpnai besant, teko sužinoti, kad šiomis dienomis pats jauniausias ir paskutinis sunus jau gavo kario uniformą.

Pergyvenusiai retų skausmų dėl nelaimingų įvykių ir ištiktai negailestingos ligos, Petravičienei reiškiu gilų apgailestavimą ir viltį pasveikti ir vėl grįžti į namus, kurių ji taip ilgisi ir kurie, anot jos vyro Petravičiaus, yra tušti ir nejaukus be jos globos.

Apsivedė Jonas Mankus

Lietuviams gerai žinomas torontietis J. Mankus, SLA narys ir šiaip nuoširdus rėmėjas ir dalyvis visuomeninių reikalų bei uolus teisėtumo ir demokratijos šalininkas, išnašlavęs arti trijų metų, spalių mėn. 11 d. apsivedė taipgi su našle p. Ieva Mitchel, sesute p. Danielienės.

Kuklios, bet širdingos ir jaukios vestuvės įvyko jaunosios namuose, pas mamytę ir brolį dalyvaujant giminėms ir draugams.

Savo laiku p. Ieva Mankienė uoliai dalyvaudavo lietuvių tarpe parapijos pastogėje, bet dėl įkyrių nesklandumų buvo pasitraukusi.

Nenuostabu, kad netaika ir nuolatiniai nemalonumai ir ramiausią žmogų atbaido nuo veikimo. Reikia tikėtis, kad dabar, pakeitusi savo gyvenimą, ji taps ir vėl, jei ne veikime, tai bent rėmime uoli moteris. Mes tikimės ir laukiame jusų paramos tiek moralės, tiek materialės, p. Mankiene. Abiem jaunavedžiams linkiu ilgo ir laimingo gyvenimo.

Tikrai smagi "shower"

Kaip greit musų jaunuoliai pasiekia devynioliktus metus, ar net mažiau, taip greit mes jų nebetenkam. Vieni eina į kariuomenę, kiti vedasi, ir taip jie nepaprastai žymiai nyksta.

O dar vos tik keletą metų atgal, jie budami tik vaikais, buvo su mumis, dalyvaudavo vaikų parengimuose, lošdavo veikaluose, šokdavo įvairiomis gėlėmis ar drugeliais pasivertę šokius ir mes džiaugdavomės jų gabumais, o dabar, žiurėk, jau panelės ir vaikinai, net pažinti sunku, kaip gražiai išaugę.

Vienai iš tokių, kuri daug ir gražiai yra prisidėjusi kudikystės dienose prie SLA kuopos ruošiamų vaikų parengimų, o dabar dar nesulaukus nė dvidešimts metų, p-lei Gl. Batulevičiutei, bet jau sumaniusiai sukurti šeimyninį gyvenimą, 17 d. spalių lietuvių parapijos salėje buvo suruošta "shower", kurią jai suruošė trys giminingos ir draugingos moterys: Samulevičienė, Čirunienė ir Marcinkevičienė.

Jos sukvietė didžiulį burį lietuvių moterų, kurios busimai jaunajai sunešė tikrai gražų "kraitį" iš tikrai naudingų ir vertingų daiktų-daiktelių. Visos šios trys moterys labai nuoširdžiai ir rupestingai priėmė ir pavaišino visas viešnias, taipgi suteikė malonumo p-lei Batulevičiutei ir jos busimam vyrui, kuris irgi lietuvis, bet gyvena Hamiltone, todėl pavardės neteko patirti. Moterys smagiai pasisvečiavę, palinkėję busimai jaunajai laimingo ateities gyvenimo ir dėkodamos ruošėjoms už skanias vaišes skirstėsi, tarp savęs kalbėdamos, kuriai iš jaunuolių bus sekantis panašus "shower" suruoštas? —O. I.

* * *

"Dainos" burelio vakaras

Spalių mėn. 23 d. 7:30 v. v. įvyks minimo burelio moterų ruošiamas parengimas-šokiai su kugeliu ir kava. Pelnas iš jo skiriamas naudai Raudonojo Kryžiaus.

Šiame parengime taipgi bus įteikta burelio moterų bendromis jėgomis numegsta vilnonė antklodė per Raud. Kryžiaus pareigunę, kuri parengimą žada atlankyti.

Visi lietuviai yra kviečiami atsilankyti į šį parengimą ir paremti bendrų darbų triusą dėl naudingo tikslo, dėl labdarybės.

Po vaišių bus smagus šokiai prie lietuviškos muzikos. Įžanga penkiasdešimt centų.

Kviečia rengėjos.

MARGUMYNAI

DIRBTINIS SMEGENŲ VEIKIMO PAKĖLIMAS

—v—

Šteinachas, kuris savo pajauninimo bandymais sujudino visą pasaulį, betyrinėdamas ir bebandydamas iškėlė kitą labai svarbią problemą — dirbtinio smegenų veikimo pakėlimo problemą. Įvairių tautų liaudis dar neseniai tikėjo, kad esą augančios tokios žolės, kurios galinčios žmogų pajauninti arba jo kvailumą pašalinti. Genialus biologas, žinoma, kitu keliu eina. Smegenų hormonai duoda pagrindo sulaukti nepaprastų dalykų, nors, žinoma, nuo šitų hormonų suradimo iki žmogaus smegenų veikimo pakėlimo dar labai ilgas kelias.

Kalbant apie teigiamus šios ryšies bandymų rezultatus kol kas daugiausia remiamasi gyvulių tyrinėjimais. Pav., varlių nervų sistemos veikimas pasireiškia didesniu ar mažesniu jos refleksų skaičiumi. Šteinachas savo bandymais pasirinko varlių valymosi, arba nusišluostymo, refleksą. Panėrus varlės koją į ėdantį ar deginantį skiedinį, ji bematant reflektoriškai ištraukia iš ten koją ir apsivalo (nušluosto) tą vietą. Iš to, kiek reikalinga refleksui sužadinti ėdančios medžiagos skiediny, galima spręsti apie varlės nervų sistemos jautrumą.

Yra nustatyta, jog smegenų hormonai nervų vekimą gali padidinti visu 100 ar net 300 procentų. Be to, pasirodo, kad smegenų harmonai padeda ne tik paprastus refleksus sužadindami, bet ir aukštesnį veikimą pakeldami. Varlės, kurioms buvo įtrėkšta kalbamų harmonų, musių pagauna du ar net triskart daugiau, negu kitos, kurioms tų harmonų nebuvo įleista.

Dabar daromi bandymai ir su žmonėmis tais atvejais, kai sumenkėja smegenų veikimas arba įvyksta kokie kiti susirgimai dėl smegenų hormonų stokos.

Berlyne Biercho klinikoj, gydant sunkius smegenų susirgimus, pavartojus smegenų substanciją (sujungtą su strichninu) jau dabar pavyksta gauti žymių rezultatų. O garsus Insbruko fiziologas Haberlandtas visai patvirtino Šteinacho tyrinėjimus ir be to dar pats parašė svarbų pranešimą apie naujos ryšies veikiamąją medžiagą.

Svarbu čia ir ta aplinkybė, kad, tyrinėtojų nuomone, smegenų hormonai pasiekia taikomąją vietą (smegenis) ir pro žarnas eidami. Vadinas, juos bus galima praryti ir nereiks, pav., kaip insoliną butinai įtrėkšti.

—v—

1,250,000 Kariams Iš Chicagos Srities

—v—

Apskaičiuojama, kad jau 1,250,000 Kalėdų dovanų kariams užjury pasiųsta iš Chicagos srities. Turint dėmesy karių skaičių iš šios srities, galima sakyti, kad bendrai kiekvienam kariui išpuola apie penkios dovanos.

NATHAN KANTER

EXTRA! EXTRA!
Permainytas vardas ir adresas
MONARCH LIQUOR
Lietuviškas Žydukas
3529 S. HALSTED ST.
Phone YARDS 6054

J. P. VARKALA
VALSTIJOS REGISTRUOTAS AUDITORIUS
Perkėlė savo Raštinę į BRIGHTON PARKĄ
4148 ARCHER AVE.
Phone Virginia 2114
Su Income taksais ir kitais reikalais kreipkitės viršminėtu antrašu.

Sutaupysim jums pinigų perdirbdami musų dirbtuvėj
Jusų seną setą į naują. Darbas garantuojamas.
ARCHER AVENUE FURNITURE MFG.
JOS. KAZIKAITIS, Savininkas.
4140 Archer Ave.
Telefonas LAFAYETTE 3516

Naturalė Išvaizda
Naujų VELVATONE
DANTŲ PLEITŲ

VARTOJAMAS NAUJAS PLASTIC MATERIOLAS NATURALĖS GUM SPALVOS DANTŲ PLEITOMS
NAUJOS RŲŠIES VELVATONE DANTŲ PLEITOS
$12.50
iki $39.50 už kiekvieną.
Neatsiduoda. Be skonio. Naturalės spalvos. Neblunka. Visoj šaly žinomos dantų pleitos. Permatomos crystal clear pleitos. Plunksnos sunkumo, sanitarės. Patenkinimas garantuotas. Materiolas labai panašus į gamtinį. Vienos dienos talsymų patarnavimas. Nemokamas apskaičiavimas.
Darome pleitas įspaustas ir gautas tik iš laisniuotų dentistų
HEJNA BROS.
DENTAL PLATE CO.
1724 S. Ashland 2nd Fl. Mon. 9251
Atidra nuo 9 iki 8. Šeštad. nuo 9 iki 4
KALBAME LIETUVIŠKAI
3945 W. 26 St. 2nd Fl. Law. 2908
30 N. Dearborn Rm. 806, Sta. 9649
Vidurmiesčio val. 9—6. Antradienį ir ketvirtadienį nuo 9 iki 7.

★ FOTOGRAFAS ★
CONRAD
FOTOGRAFAS

Studija įrengta pirmos ryšies su moderniškomis užlaidomis ir Hollywood'o šviesomis. DARBAS garantuotas.
420 W. 63rd St.
Tel. ENG. 5883-5840

VICTOR BAGDONAS
LOCAL & LONG DISTANCE MOVING
Perkraustom fornišius, pianus ir visokius rakandus bei štorus. Vežam į farmas ir kitus miestus. Žema kaina. Musų darbas garantuotas. Taipgi pristatome anglis į visas miesto dalis.
3212 So. Halsted St.
Šaukite Tel. VICTORY 0066

Sophie Barcus
RYTINĖ RADIO VALANDA
—IŠ STOTIES—
W.G.E.S.
Kasdien nuo 8:45 val. ryto iki 9:15 val. ryto.
Subatomis nuo 8:30 iki 9:15 val. ryto.
Pirmadieniais taipgi 7:00 val. vakare.
Išgirskite vėliausias žinias muziką ir kitus įdomius pranešimus.

KODĖL KENTĖTI DĖL KOJŲ? D-RO Blasczynskio Gyduolės gaunamos
vaistinėse, pagelbės Jums! BOROCYL Milteliai nuo niežėjimo, perdidelio prakaitavimo, prasto kvapsnio ir užkrėtimo odos, iššaukiančios atleto koją. BOROCYL skystis lengvoms žaizdoms, nuo perštėjimo, nudegimo, susižeidimų ir visokių odos ligų.
BOROCYL CO., 1200 N. Ashland Av. Tel. BRUNS. 7209

CRANE COAL COMPANY
5332 So. Long Avenue
Telefonas PORTSMOUTH 9022
WEST VIRGINIA Sijotos $9.35
STOKER COAL, Augštos ryšies, du sykiu plautos, Chemiškai prirengtos $7.10
BLACK BAND LUMP $10.95

Jei Kam Reikalingi Pinigai
Duodam PASKOLAS
ant Pirmų Morgičių
UŽ MAŽESNĮ NUOŠIMTĮ
BE KOMIŠINO
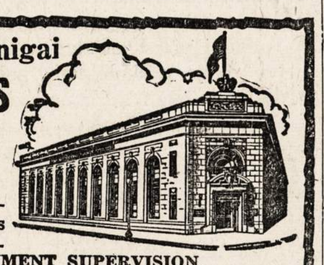
Patarnavimas Greitas ir Teisingas
UNDER U. S. GOVERNMENT SUPERVISION.
STANDARD FEDERAL SAVINGS
and LOAN ASSOCIATION of CHICAGO
JUSTIN MACKIEWICH, Pres. and Mgr.
4192 Archer Avenue • Virginia 1141

Chicagos Lietuvių Suvalkiečių Draugija
5 METŲ SUKAKTUVIŲ PROGA
rengia perstatymą
"MOTERIMS NEIŠSIMELUOSI"
Spalio-October 24 dieną, 1943 m.
DARIAUS-GIRĖNO SVETAINĖJ
4416 South Western Avenue
Pradžia 3:30 valandą popiet. Įžanga asmeniui 72c. su taksais.

PASKOLOS ILGIEMS METAMS
MĖNESINIAIS ATMOKĖJIMAIS
Karo Bonai išrašomi tuojaus. Su bonais duodami gražųs, permatomi konvertai.
Raštinė atdara nuo 9 val. ryto iki 7 val. vakaro.
Šeštadieniais nuo 9 ryto iki 2 po pietų
UNIVERSAL
Savings and Loan Association
1739 So. Halsted Street, Chicago 8, Ill.

Skelbimai Naujienose duoda naudą dėlto, kad pačios Naujienos yra naudingos.

NAUJIENOS
THE LITHUANIAN DAILY NEWS
Published Daily Except Sunday by The Lithuanian News Pub. Co., Inc.
1739 South Halsted Street
Chicago, 8, Ill.
Telephone CANal 8500

Subscription Rates:
$6.00 per year in Canada
$6.00 per year outside of Chicago
$8.00 per year in Chicago
3c. per copy.

Entered as Second Class Matter March 7th 1914 at the Post Office of Chicago, Ill., under the act of March 3rd 1879.

Naujienos eina kasdien išskiriant sekmadienius. Leidžia Naujienų Bendrovė, 1739 S. Halsted St., Chicago, Ill. Telefonas Canal 8500.

Užsakymo kaina:

Chicagoje—paštu:	
Metams	$8.00
Pusei metų	4.00
Trims mėnesiams	2.00
Dviem mėnesiams	1.50
Vienam mėnesiui	.75
Chicagoj per išsiuntinėtojus:	
Viena kopija	3c
Savaitei	18c
Mėnesiui	75c
Jungtinėse Valstybėse, ne Chicagoj,	
Metams	$6.00
Pusei metų	3.25
Trims mėnesiams	1.75
Dviem mėnesiams	1.25
Vienam mėnesiui	.75
Užsieniuose:	
Metams	$8.00
Pusei metų	4.00
Trims mėnesiams	2.50

Pinigus reikia siųsti pašto Money Orderiu kartu su užsakymu.

Laukia kito perversmo Argentinoje

Iš Urugvajaus ateina žinia, kad Argentinoje įvyksianti nauja "rumų revoliucija". Ją padarysianti ta pati pulkininkų klika, kuri pašalino prezidentą Castillo ir pasodino jo vieton generolą Petro Ramirez.

Žinantieji žmonės sako, kad dabartinis Argentinos prezidentas Ramirez pasitrauks dėl "nesveikatos" ir jo pareigas laikiniai perims gen. Edelmiro Farrell, kuris dabar yra karo ministeris ir vice-prezidentas. Paskui bus pakeisti kiti ministeriai.

Manoma, kad nauja vyriausybė gali nutraukti ryšius su Ašim — ne dėl to, kad ji bus demokratiškesnė, bet kad Argentinai tolyn darosi vis labiau nepatogu eiti prieš visų kitų Amerikos respublikų nusistatymą.

Ta pulkininkų grupė susideda iš 8 pulkininkų ir vieno generolo, dabartinio vice-prezidento, Farrell. Jai vadovauja pulk. Juan Peron, kuris suorganizavo birželio perversmą. Sąmokslininkai, sako, turį dvi ištikimas kariuomenės divizijas Buenos Aires'e.

Šituos militaristus remia turtingų žemės savininkų klasė, kurios ideologija yra nacionalistinė.

Sumner Welles stoja už pasaulio organizaciją

Buvusis valstybės sekretoriaus pavaduotojas Sumner Welles, kuris neperseniai rezignavo, ragina Jungtines Valstybes padaryti daugiau iniciatyvos tarptautinėje politikoje. Jo nuomone, prezidentas ir kongresas privalo pasakyti žmonėms, kokių tikslų ši šalis siekia dabartiniame kare ir pokariniame pasaulyje.

Sumner Welles mano, kad Jungtinės Valstybės, savo saugumui užtikrinti, turi kartu su kitomis tautomis suorganizuoti "laisvą pasaulį", kuriame viešpataus teisė ir kurį, jei bus reikalas, turės ginti ginkluota jėga. Jisai siulo pirmiausia susitarti keturioms didžiomsioms valstybėms: Britanijai, Rusijai, Šiaurės Amerikos federacijai ir Kinijai. Pamatiniai jų susitarimo punktai turį buti tokie:

Kad jos bendrai palaikys taiką pokariniame laikotarpyje; kad jos sutiks sudaryti, karui pasibaigus, mašineriją palaipsniam nusiginklavimui; kad jos susitars dėl "realistiško teisingumo" Vokietijos ir kitų Ašies šalių atžvilgiu; kad jos visos pasižadės nesiimti nepriklausomų žingsnių, kurie liečia kitų tautų suverenines teises, be kitų trijų tautų sutikimo; kad jos pasižadės, kaip galint greičiau, po karo steigti visuotinę pasaulio organizaciją ir, kai ji bus įsteigta, pačioms į ją įstoti.

Savo kalboje buv. valstybės sekretoriaus pavaduotojas pabrėžė visų tautų teisę buti laisvoms. Apsisprendimo teisė, sako jisai, priklauso kiekvienai tautai, kuri sugeba save valdyti.

Bet kiekviena save valdanti tauta, kuri pataps pasaulio organizacijos nariu, turės įrodyti, kad jos piliečiai naudojasi pamatinėmis žmogaus teisėmis — sąžinės laisve, žodžio laisve ir apšvietos laisve.

Iš to išeina, kad jokia diktatoriška valdžia neturės but priimta į tokią pasaulio organizaciją nariu — nei fašistiška, nei bolševikiška. Bet kaip tuomet sovietų Rusija galės buti viena jos steigėjų? Ji pirma turi duoti **laisvę savo piliečiams,** o jau paskui eiti į talką demokratinėms valstybėms, steigiant laisvą pasaulį.

Yra pagrindo bijoti, kad Walles'o ir kitų Amerikos valstybės vyrų kilnųs siekimai atsimuš, kaip į sieną, į Rusijos bolševikų diktaturą.

"Strategija" ar tautų teisės?

Harvardo universiteto profesorius Ralph Barton Perry, kaip ir daugelis kitų Amerikos apspangusių "liberalų", siulo patenkinti Rusijos norus, kiek jie liečia sienų klausimus, nes, jo nuomone, ir Jungtinės Valstybės bei Didžioji Britanija rupinsis savo "strateginiais butinumais". Kai kiekviena valstybė gaus tokias sienas, kurios užtikrina jos saugumą, tai joms nebus reikalo pyktis.

Visai teisingai tą profesorių kritikuoja Edgar Ansel Mowrer, kuris Chicagos dienraštyje "Sun" rašo:

"Toks susitarimas — nešantis naujo karo sėklą — negali buti tas, ko tautos tikisi iš trijų valstybių susirinkimo Maskvoje. Formali sutartis, kuria trys didžiosios valstybės pripažįsta viena kitai teisę grobti, nepaisant tarptautinių prižadų, moralinių principų ir politinių pasėkų, butų ne pažanga, bet grįžimas į blogiausią 19-jo šimtmečio praktiką."

Tikra tiesa.

Prof. Perry užmiršo tą "mažmožį", kad yra pasaulyje ir kitos tautos, ne tiktai Didžioji Britanija, Jungtinės Valstybės ir Rusija. Jos irgi turi teisę reikalauti saugumo — iš tiesų, tai joms saugumas yra svarbesnis dalykas, negu didžiomsioms valstybėms.

Kodėl jos turi buti aukojamos didžiųjų valstybių naudai?

APŽVALGA

A. KERENSKIS SIULO "CURZONO LINIJĄ"

—v—

Ginčuose tarp SSSR ir Lenkijos dėl sienų buv. Rusijos ministeris pirmininkas Aleksandras Kerenskis stoja už tai, kad Rusijai butų atiduotos tos sritys, kuriose gyvena daugumoje baltgudžiai ir ukrainiečiai, t. y. ta rytinės Lenkijos dalis, kuri guli į rytus nuo vadinamos "Curzono Linijos".

Curzono liniją nutiesė britų užsienio reikalų ministeris po pereitojo pasaulio karo, kaipo laikinę "demarkacijos liniją" tarp Rusijos ir Lenkijos armijų, kad jos liautųsi muštis. Pastovią sieną tarp Rusijos ir Lenkijos turėjo nustatyti derybos tarp rusų ir lenkų.

Bet lenkai tų derybų nelaukė, o įsiveržė Rusijon, bandydami pagrobti Ukrainą, ir jau buvo pasiekę Kijevą. Bet rusai Pilsudskio armiją sumušė ir nuvijo iki pat Varšuvos. Tenai lenkai nugalėjo rusus ir privertė juos pasitraukti toli į rytus. Taikos sutartis Rygoje 1921 m. davė lenkams vakarinę dalį Baltgudijos ir Galiciją (vakarinę Ukrainą) su Lvovu. Stalinas dabar nori šitas žemes vėl atsiimti.

Kerenskis čia pritaria Stalinui. Kerenskis stoja už "didelę, nedalomą Rusiją". Bet jisai reikalauja, kad "Lenkiškoji Lenkija" butų ne sovietų vasadas, o "stipri nepriklausoma demokratinė valstybė", ir jisai pritaria, kad Anglija ir Amerika prikalbintų lenkus ir rusus susitaikyti, priimant Curzono liniją, kaipo pastovią sieną tarp tų dviejų valstybių.

"Turint galvoje visus dabartinio įtempimo veiksnius", rašo buv. Rusijos premjeras savaitraštyje "The New Leader", "aš nematau kito kelio, kaip pilietinį karą Lenkijoje ir saužudystės kovą tarpe antrojo Pasaulio Karo pergalėtojų."

Bet Kerenskis pripažįsta, kad okupuotose teritorijose sovietų valdžia vykdo pasibaisėtiną terorą. Jisai rašo apie masinius žmonių departavimus iš rytinės Lenkijos ir Lietuvos. Iš Lenkijos, sako jisai, bolševikai išgabeno gyvulių traukiniais 1939-40 metais **tarp pusantro ir dviejų milionų žmonių** į SSSR gilumą ir tenai jie miršta badu, nuo ligų, šalčio ir katorgos darbo. Kai Raudonoji armija okupavo Lietuvą 1940 m., tokį pat masinį "buržujų ir kulokų" naikinimą Stalinas vykdė ir Lietuvos "buržujams".

Kerenskis reiškia griežčiausią pasipiktinimą šitokia sovietų politika "išvaduotose" šalyse. Bet kaip tuomet galima pateisinti jo siulymą, kad Sovietų Sąjungai butų atiduotos baltgudiškos ir ukrainiškos sritys? Ar Kerenskis pripažįsta teisingu dalyku pasmerkti tų sričių gyventojus mirčiai?

Kas nors gali pasakyti, kad bolševikai tų žmonių nekankins, kaip jie pataps SSSR piliečiais. Šitą iliuziją sugriauja pats Kerenskis, parodydamas, kad su savo piliečiais Stalino diktatura elgiasi **taip pat žiauriai,** kaip su "išvaduotų" teritorijų gyventojais.

—v—

18 MILIONŲ KALINIŲ SSSR KONCENTRACIJOS STOVYKLOSE

—v—

Aukščiau paminėtame straipsnyje laikraštyje "The New Leader", A. Kerenskis pasakoja apie velionio Sikorskio pastangas išgelbėti Lenkijos piliečius, išgabentus į Sovietų Sąjungos stovyklas. Besiteiraudamas apie jų likimą, velionis lenkų premjeras patyrė, kad tokiose pat stovyklose yra laikomi ir milionai rusų, kurie kuo nors nusidėjo sovietų valdžiai arba pasirodė jai neištikimi.

Į Sikorskio nusiskundimus dėl žiauraus sovietų elgimosi su išgabentais į Rusiją lenkų piliečiais, vienas aukštas bolševikų valdininkas atsakė jam, kad lenkų kalinių padėtis esanti nėkiek ne blogesnė, kaip kalinių rusų, kurių esą apie dvidešimt milionų.

"Nors tokios skaitlinės atrodo netikėtinos", tęsia Kerenskis, "bet tokią pat pastabą padarė žymus bolševikų žurnalistas kitam lenkui, grįžtančiam iš tų stovyklų — labai atsakomingam žmogui — ir skaitlinė, kurią jisai paminėjo, buvo 18,000,000. Tai žymiai didesnis skaičius, negu iki šiol kad manydavo rimti sovietų reikalų studijuotojai, kurių spėjimas buvo tarp 8 ir 12 milionų. Mažų mažiausia nėra abejonės, kad Sovietų Sąjunga turi pavergusi didesnį skaičių darbininkų, kurie dirba be atlyginimo, negu kad yra arba kada nors buvo bedarbių bet-kurioje kapitalistinėje šalyje."

Taigi Kerenskis yra įsitikinęs, kad sovietų "rojuje" yra **apie 18 milionų kalinių koncentracijos stovyklose.** Jų darbo ir gyvenimo sąlygos pasibaisėtinos:

"Kalinius pažadina ryte prieš švintant, jie gauna karšto vandens ir po šmotą duonos, apie ¾ svaro, ir juos išvaro dirbti. Jie dirba 12 valandų, negaudami jokio maisto, tik karšto vandens. Vakare juos parvaro atgal, ir jie gauna košės ir kitą šmotą duonos. Drabužių jiems neparupina. Kaliniai dirba, dėvėdami tai, ką jie buvo apsivilkę tada, kai juos suėmė, ir tai nepaisant koks šaltas oras. Nėra nei lovų, nei matrasų, nei pogalvių atsigulti, tik grindys arba plikos 'nary' iš lentų. Tai, žinoma, ne gyvenimas, o mirtis, ir toks yra, iš tiesų, tų stovyklų tikslas. Mirtingumas yra milžiniškas. Tai yra, paprastai kalbant, išnaikinimo procesas — šiek tiek lėtesnis, bet ne mažiau nuožmus, kaip Hitlerio."

Šitokiame pragare Rusijos diktatorius laiko apie 18 milionų Rusijos piliečių, vienu ar kitu budu neįtikusių jo diktaturai.

Į tą pragarą, sako Kerenskis, sovietų valdžia išgabena **tarp šeštos dalies ir vieno trečdalio** gyventojų iš kiekvienos šalies, kuri patenka į jos rankas.

Jeigu taip, tai kaip jisai gali norėti, kad po sovietų despotizmo letena patektų baltgudiškos arba ukrainiškos teritorijos, kurios Sovietų Sąjungai iki karo nepriklausė? O Kerenskis stoja, rodos, da ir už tai, kad prie SSSR butų priskirtos Baltijos valstybės.

Nacionalizmas jam čia painioja logišką galvojimą. Jo nusistatymas, matyt, toks: Nors ir katorga, bet jeigu ji **rusiška,** tai reikia, kad ji butų didelė!

—v—

KORESPONDENCIJA

—v—

Rockford, Ill.

—v—

Dar apie ponų Sinkevičių jubiliejinį parengimą

Nors "Naujienose" (Nr. 237) jau ir buvo aprašyta ponų Sinkevičių 25 metų pavyzdingo vedybinio gyvenimo sukaktis bei toji puota, kuri sakytos sukakties proga įvyko rugsėjo 26 d. Gritz svetainėje, tačiau gal bus man leista šį tą pridurti bei papildyti. Kad ir trumpai noriu pakalbėti apie ponus Sinkevičius bei tą komisiją, kuri rupinosi puotos surengimu.

Šių žodžių rašytojui p. Martynas Sinkevičius buvo jau pažįstamas prieš dvidešimt penkis metus su viršum. Vadinasi, dar tuo laiku, kai nebuvo vedęs. Jis tada jau pasižymėjo kaipo pažangus vyras, — ir tokiu jis pasiliko iki šios dienos.

Štai rugpiučio mėnesį 1918 m. p. Martynas Sinkevičius apsiveda su jauna, grakščia šviesiaplauke Onute iš Harrisburg, Ill. Jaunoji Sinkevičienė buvo pilna energijos ir pasiryžimo veikti. Netrukus ji įsitraukė į vietos pažangiųjų lietuvių veikimą. Labiausiai ją traukė scena. Turėdama nemažą talentą vaidybos srityje, ji pasidarė viena mėgiamiausių aktorių.

Vėliau paaiškėjo, kad p-ia Ona Sinkevičienė yra ne tik gabi vaidintoja, bet ir turi itin gražų balsą. Pradėjo tad ji dainuoti ir chore. O kai 1920 m. p. Juozas Bacevičius suorganizavo kvartetą, tai į jį įtraukė ir p-ią Sinkevičienę. Tasai kvartetas susideda iš ponių Onos Sinkevičienės ir B. Šimaitienės bei pp. Juozo Bacevičiaus ir J. Stružo.

Tenka pažymėti, jog sakytas kvartetas Rockfordo lietuvių tarpe yra atlikęs nepaprastai didelį darbą. Kvartetas yra žinomas ir už Rockfordo ribų: jis yra dainavęs "Naujienų" parengimuose bei SLA seimuose, — ir visur susilaukė pagyrimų už puikų dainavimą.

Ponai Sinkevičiai užaugino gražią dukterį Florence, kuriai jau sukako 20 metų amžiaus. Rugsėjo 26 d. jinai pasakė labai nuoširdžią prakalbėlę apie savo tėvelius. Ponios Sinkevičienės giminės iš Chicagos tame bankiete įteikė jubiliatams $50 kaipo dovaną.

Dabar prie pabaigos bus pravartu prisiminti ir apie komisiją, kuri rupinosi bankieto surengimu. Komisija buvo nusistačiusi surengti bankietą gražiausioje vietoje, kokią tik bus galima gauti. Tačiau pasirodė, jog dėl esamų suvaržymų negalima to padaryti. Teko todėl taikytis prie aplinkybių ir daryti tai, kas įmanoma ir galima. Komisija apgailestauja, kad taip atsitiko, bet patys žinote, jog dabar karo laikai, tad su tuo reikia ir skaitytis.

— **Volungis.**

—v—

—Švedų sprogstamos medžiagos ekspertas Nils Larsen pabėgo Vokietijon. Jis dabar dirba nacių karo pramonėje.

Musų "Tautos Vadas"

(MEDŽIAGA PSICHOLOGIJOS STUDIJAI)

Musų "tautos vadas" didžiausią baimę rodė ne tiktai karo metu, okupacijos laikais ir kitais pavojingais laikotarpiais, bet baimės požymiai aiškiausiai matėsi jo asmenyje ir ramiais, normaliais laikais.

Kai fašistai "tautos vadą" pasodino į prezidenturą, jis pats keliais atvejais viešai pareiškė, o jo agentų kontroliuojama spauda kasdien kartojo, kad kraštas grįžo į normalias vėžes. Fašistinė spauda įrodinėjo, kad visa kariuomenė, "platųs" visuomenės sluoksniai, "sveiki tautos elementai" remia fašistų perversmą, sveikina perversmo ruošėjus, visus "tautos vadus".

Nežiurint į visus šiuos viešus pareiškimus, "tautos vadas" netikėjo savais žodžiais. Kiekviename nepažįstamame asmenyje valdžios atstovai įžiurėdavo priešą, pavojingą žmogų, nuo kurio reikėdavo slėptis, prieš kurį reikėdavo imtis apsaugos priemonių.

Kai krašto prezidentu buvo ponas Stulginskis, ne vienas kaunietis galėjo matyti jį pravažiuojant Kauno gatvėmis. Dažniausiai jis pravažiuodavo tiktai vieno žmogaus lydimas.

Prezidentas Kazys Grinius ne tiktai vienas po Kauną važinėjo, bet ir po Žalią Kalną vienas pasivaikščioti išeidavo. Dr. Grinius Žaliame Kalne sustabdydavo kareivius ir klausinėdavo jų apie kariuomenę, karo tarnybą ir kitus reikalus.

Prezidentas Antanas Smetona niekad nedrįso vienas išeiti į Kauno gatves, jis niekad nedrįso vykti pasivaikščioti į tokias vietas, kurios, iš anksto policijos agentų nebutų patikrintos.

Pirmieji du aiškiai žinojo, kad krašte buvo didoka opozicija prieš juos; paskutinis sakė, kad "visa visuomenė jam pritaria". Pirmieji nebijojo opozicijos, paskutinis bijojo net ir tų visuomenės elementų, kurie jo politiką rėmė.

"Tautos vadas" vienas niekur neišeidavo, bet tai dar nereiškia, kad jis visą laiką butų praleidęs prezidenturos rumuose. "Tautos vadas" taip pat norėdavo pasirodyti žmonių akyse, ir yra pagrindo manyti, kad jis pavydėjo kitiems prezidentams, kurie laisvai važinėdavo iš vienos vietos į kitą.

Pusmetį prasėdėjęs naujuose rumuose, "tautos vadas" išvyko aplankyti kariuomenės garnizonų šalia Kauno, o vėliau nuvyko ir į kitas Lietuvos vietas. Dar vėliau pradėjo važinėti ir po miestedius bei kaimus.

"Tautos vadui" norėjosi pamatyti Lietuvą, bet Lietuvai "tautos vadas" nelabai rupėjo. Kad butų rasta išeitis iš šios nelemtos padėties, buvo užkinkyta šian reikalan visa tautininkų partija, visas žvalgybos ir policijos aparatas.

Kam teko gyventi Lietuvoje "tautos vado" važinėjimo laikais, tai labai gerai žino, kokiu budu buvo organizuojamos jo kelionės.

Pirmiausia maršrutą apžiurėdavo keli žvalgybos agentai. Vėliau į visas "strategines vietas" buvo pasiunčiami policininkai. Jeigu kuriame kaime arba miestelyj budavo įtariamų asmenų, tai policija juos areštuodavo ir laikydavo kalėjime, kol "vadas" pravažiuoja.

"Tautos vadas" įvažiuodavo į miestelį arba kaimą tiktai tuo metu, kai gaudavo žvalgybos pranešimą, kad jo gyvybei negresia joks pavojus.

Bet laikui bėgant ir šių kelionių nepakako. "Tautos vadas" panoro, kad Lietuvoj jis butų "minių priimamas", kad jam butų statomi žalių gėlių stulpai ir vartai su vainikais. Bet ir čia buvo bėdos, nes tokiose kelionėse buvo labai sunku žiopsojančių minių surinkti, niekas neskubėjo "vadui" vainikų pinti, žalių vartų statyti.

Pryšakin pasiųsti tautininkų partijos atstovai samdydavo uždirbti norinčius gizelius, kurie už kelis litus pririnkdavo žolių, nupindavo vainikus, ištempdavo skersai gatvių ir laukdavo "tautos vado". Vos tiktai "vadas" privažiuodavo, tuojau budavo nuimama fotografija ir pasiunčiama į laikraščius. Samdyti laikraštininkai pasirupindavo gražiausiai aprašyti "Lietuvos kaimiečių" suruoštus priėmimus. Kas skaitydavo "Lietuvos Aidą", pamanydavo, kad iš tikrųjų "tautos vadas" buvo gražiai priimtas, o kas buvo informuotas apie visus priėmimus, tai juokdavosi iš visos istorijos.

Kartą "tautos vadas" nuvyko į Dzukiją ir nutarė apvažiuoti visą Lazdijų sritį. Jis nutarė užsukti ir į mažą vietos bažnytėlę, bet dideliam jo nustebimui, ją rado užrakytą. Vėliau paaiškėjo, kad tos bažnyčios klebonas nepritarė "tautos vado" fašistiniam režimui, ir nenorėjo jo visiškai bažnyčion įsileisti. Klebonas bažnyčios duris uždarė, o pats pasivaikščioti išėjo.

"Tautos vadas" nutarė užvažiuoti į gretimą kaimelį, kur tautininkai jam buvo gėlių vartus pastatę. Pasiųsti žvalgybos agentai perėjo visus namus ir prašė ateiti prie vartų, kai "tautos vadas" prie jų privažiuos. Vyrai buvo darbais užimti ir nė vienas prie tų vartų nėjo, bet ten prisirinko daug moterų ir vaikų. Vaikai sulipo ant vartų, aplinkinių tvorų, medžių.

Prie vartų privažiavo "tautos vadas" sustojo ir pradėjo sakyti susirinkusiems kalbą. Aplinkui buvo išskirstyti žvalgybos agentai ir sekė ar kas neartėja, ar kas nenori kęsintis prieš "vadą".

Kalbos metu nei iš šio, nei iš to pasigirdo didelius triukšmas, ir "tautos vadas" nutraukė savo kalbą. "Tautos vadas" pabalo, šaltas prakaitas jį išpylė, jis jėgų neteko ir, kalbos nebaigęs, atsisėdo į automobilį. Jis manė, kad kažkas iš minios paleido į jį šuvį.

Tuojau paaiškėjo, kad joks šuvis ten nebuvo paleistas. Vienas piemuo, norėdamas geriau pamatyti "tautos vadą", užlipo ant slyvos. Šaka buvo silpna, pasviro ir atskilo nuo medžio. Su ta šaka ir piemuo nukrito žemėn.

Susirinkusios kaimo bobelkos aiškiai matė, kad musų "tautos vadas" labai jau bailus. Vyras pabala nuo lužtančios slyvos šakos.

Žinia apie "tautos vado" baimę tuojau pasklido kaimiečių tarpe. Dzukai vėliau pasakojo vienas kitam:

Drąsos stoka
iš "tautos vado" padarė
ne vyrą,
bet slimoką.

Lietuviai žino, ką dzukai slimoku vadina. Vyrų-slimokų nė vienas Lietuvos kaimietis niekad negerbė.

Kazys Varkala.

—v—

—Grafas Sforza siulomas į demokratiškos lotynų respublikos prezidentus. Šią respubliką turėtų sudaryti Italija, Prancuzija ir sudemokratinta Ispanija.

—Švedai sulaikė geležies rudos siuntimą į Vokietiją.

—Vokiečiai deda pastangas savo kolonistais apgyvendinti Liuksemburgą.

—Turkai atšaukė savo ambasadorių iš Rumunijos.

PIRMĄ DIENĄ UŽREGISTRUOTA MILIONAS SU VIRŠUM ŽMONIŲ

ŠIANDIEN PASKUTINĖ REGISTRACIJOS KETVIRTAI RACIONAVIMO KNYGELEI DIENA

—v—

Antradienį buvo pirma registracijos diena ketvirtai racionavimo knygelei. Užregistruotų Chicagoj asmenų, kurių pavardės prasideda raidėmis nuo A iki H, tą dieną buvo 1,116,561.

Trečiadienį registravosi asmens, kurių pavardės prasideda raidėmis nuo I iki O. Gi šiandien yra registruojami asmens pradinėmis raidėmis nuo P iki Z. išandien yra paskutinė registracijos diena.

Kainų Administracijos Ofiso pareigunai gavo pranešimą, jogei 1,213 asmenų pametė racionavimo trečią knygelę. Jų pranešimai tyrinėjami, nes kai kuriais atvėjais reiškiama abejonė, ar pareiškimu apie pametimą nenorima gauti ekstra knygelės.

—v—

Minėjo 60 Metų Vedybų Sukaktį

—v—

Mr. ir Mrs. William Geweke minėjo praėjusį antradienį 60 metų vedybų sukaktį. Vyras yra 84 metų, o moteris 81 metų senumo. Jie gyvena adresu 8630 Fernald avenue, Morton Grove miestely.

LIETUVIAI

GYDYTOJAI IR DENTISTAI
Amerikos Lietuvių Daktarų Draugijos Nariai

Phone CANAL 6122
Dr. S. BIEŽIS
GYDYTOJAS IR CHIRURGAS
2201 West 22nd Street
Valandos nuo 1—3 ir 7—8
Seredomis ir Nedėl. pagal sutartį
Rez. 3241 W. 66th Place
Phone REPublic 7868

Ofiso Tel. VIRGINIA 0036
Aezidencijos telefonas
BEVERLY 8244
DR. T. DUNDULIS
GYDYTOJAS IR CHIRURGAS
4157 ARCHER AVENUE
Ofiso valandos:
nuo 1—3 ir nuo 6—8:30 val. vakare
Trečiadieniais pagal sutartį.

✚

Dr. F. Pulsucki Le Van
DR. GRACE ILIFF
GYDYTOJAS IR CHIRURGAS
Valandos kasdien 2—4 ir 7—9 vak
Ketvirtadieniais tik pagal sutartį
1957 W. Garfield Blvd.
Cor. Damen HEMLOCK 6699

A. Montvid, M. D.
West Town State Bank Bldg.
2400 WEST MADISON STREET
Val.: 1 iki 3 popiet, 6 iki 8 vak.
Telefonas SEELEY 7330
Namų telefonas BRUNSWICK 0597

Telefonas YARDS 3146
DR. V. A. ŠIMKUS
GYDYTOJAS IR CHIRURGAS IR AKINIUS PRITAIKO
744 W. 35th Street
Valandos: 11—12; 2—4 ir 6:30—8:30
Pirmadieniais tik nuo 2—4 ir 6:30—8:30. Šventadieniais: 11—12.

DR. STRIKOL'IS
Gydytojas ir Chirurgas
Ofisas 4645 SO. ASHLAND AVE
Ofiso val.: nuo 2 iki 4 ir nuo 6 iki 8 val. Nedėlioj pagal susitarimą.
Ofiso tel. YARDS 4787
Namų tel. PROSPECT 1930

DR. C. Z. VEZEL'IS
DENTISTAS
4645 So. Ashland Ave.
arti 47th Street
Telefonas YARDS 2246
Valandos: nuo 9 iki 8 vakaro
Seredoj pagal sutartį.

DR. BRUNO J. ZUBRICK'AS
GYDYTOJAS IR CHIRURGAS
NAUJOJE VIETOJE
2403 West 63rd St.
VALANDOS: 2—4 popiet ir 7—9 vakaro, trečiadieniais ir sekmadieniais pagal susitarimą.
Telefonas HEMLOCK 7899
Namų tel. HEMLOCK 0333

KITI LIETUVIAI DAKTARAI

Tel. HEMLOCK 5849
Res. Tel. HEMLOCK 2324
Dr. Peter T. Brazis
GYDYTOJAS IR CHIRURGAS
6757 S. Western Ave.
VALANDOS: 1 iki 3 ir nuo 7 iki 9
Treč. ir Sekm. susitarus.

Dr. Emily V. Krukas
GYDYTOJA IR CHIRURGAS
4146 Archer Avenue
Ofiso Tel. LAFayette 3210
Res. Tel. LAFayette 0094
Jeigu Neatsiliepia—
Šauk KEDzie 2868.
VALANDOS:
Pirmad., Antrad., Ketvirt. 6—9 vak.
Penktad. nuo 8:30 iki 9:30 vakaro,
Šeštad. 6 v. vak. iki 9:30 vak. Trečiad. ir Sekmad. pagal susitarimą.

DR. MARGERIS
3325 So. Halsted St.
Valandos: nuo 10 iki 2
ir nuo 6 iki 8.
Sekmadieniais nuo 10 iki 12.
Phone YARDS 7299

AKIŲ SPECIALISTAI

DR. VAITUSH, OPT.
LIETUVIS

Mano 20 metų praktikavimas jusų garantavimas.
Optometrically Akių Specialistas
Palengvina akių įtempimą, kuris esti priežastimi galvos skaudėjimo, svaigimo, arba aptemimo, nervuotumo, skaudamą akių karštį, atitaiso trumparegystę ir toliregystę. Prirengia teisingai akinius. Visuose atsitikimuose egzaminavimas daromas su elektra, parodančia mažiausias klaidas. Speciali atida atkreipiama į mokyklos vaikus.
Atitaisome akių color blind.
VALANDOS: nuo 10 ryto iki 8 v. vak. Seredomis uždaryta, o Nedėlioj pagal sutartį.
Daugely atsitikimų akys atitaisomos be akinių. Kainos pigiau kaip pirma.
4712 South Ashland Av.
Phone YARDS 1373

Dr. G. SERNER
LIETUVIS AKIŲ GYDYTOJAS
25 metų patyrimas

Tel. Yards 1829
Pritaiko Akinius.
Kreivas Akis Ištaiso.
Ofisas ir Akinių Dirbtuvė
3401 SO. HALSTED ST.
kampas 34th St.
Valandos nuo 10 iki 4, nuo 6 iki 8
Nedėlioj pagal sutartį.

DR. KARL NURKAT
(NURKAITIS)

Pritaiko atsakomingai akinius už prieinamą kainą ir ant lengvų išmokėjimų.
3241 S. Halsted Street
PHONE CALUMET 4591
RAKANDŲ KRAUTUVĖ

KITATAUČIAI

DR. HERZMAN
IŠ RUSIJOS
Gerai lietuviams žinomas per 39 metus kaipo patyręs gydytojas chirurgas ir aukušeris.
Gydo staigias ir chroniškas ligas vyrų ir moterų ir vaikų pagal naujausius metodus. X-Ray ir kitokius elektros prietaisus.
Ofisas ir Laboratorija
1031 W. 18th St. netoli Morgan St.
Valandos nuo 10—12 pietų ir nuo 6 iki 7:30 val. vak. kiekvieną dieną, išskiriant šeštadienio vakaro ir nedėliomis.
Tel. CANAL 3110.
Rezidencijos telefonas:
Superior 9454 ar CENTRAL 7464

Dr. Charles Segal
OFISAS:
4729 So. Ashland Ave.
— 2-ros lubos —
CHICAGO, ILLINOIS
Ofiso Valandos:
Nuo 10—12 val. ryto, nuo 2 iki 4 val. popiet ir nuo 7 iki 8:30 val. vakaro. Nedėliomis nuo 10 iki 12 valandai dieną.
Phone MIDWAY 2880

Dalyvaus Naujienų Koncerto Programe

ONA SKEVERIUTĖ ("ONUKS")

P-lė Ona Skeveriutė yra labai gerai žinoma lietuviams chicagiečiams dailės mylėtojams. Ji savo maloniu balsu ne vienam yra sužavėjusi širdelę. Jos balsas džiugina visus. Ir ji yra mėgiama dainininkė.

Taigi jau laikas pradėti ruoštis į Naujienų rudeninį koncertą, sekmadienį, lapkričio 14 dieną, Sokol Hall, 2337 South Kedzie Ave.

"Onuks" jau seniai dalyvavo scenoje. Naujienų koncerte ji pasirodys visu savo balso galingumu ir gražumu. Nes, reikia priminti, kad ji savo balsą nuolat lavina. O kas savo balsą lavina, tai suprantama, kad tas balsas vis tobulėja ir tobulėja.

Bus ir daugiau žymių artistų Naujienų koncerte, bet apie juos pakalbsime kitą kartą.

CHICAGOS MOKYKLŲ VAIKAI DALYVAUS VAJUJ NUPIRKTI LINCOLNO KALBOS ORIGINALĘ KOPIJĄ

—v—

Illinois valstijos mokyklose yra varomas vajus nupirkti Abraomo Lincolno Gettysburg Kalbos (Gettysburg Address) originalinę kopiją. Mokiniai ir mokinės aukoja šiam tikslui nikelius.

Chicagos mokyklų superintendentas pareiškė, kad ir Chicagos mokyklos varys pirmyn tą vajų. Nupirkta kopija bus laikoma valstijos istorinėje bibliotekoje Springfielde.

—v—

Pinigų Dirbėjas Areštuotas

—v—

Policija areštavo Uros Miskovichą, 113 Germania place. Tula moteris nusiskundžia, kad jis pardavęs jai "mašiną" pinigams dirbti. Moteris sumokėjusi Miskovichui už mašiną $4,000.

Jis moteriai aiškinęs, jogei jo mašina perdirbanti $1 į $10. Policija sako, kad areštuotojo ieško Michigan valstijos policija, ba jis ir ten pardavinėjęs tokias "mašinas".

—v—

Suspendavo Biznį 9 Gasolino Stočių

—v—

Kainų Administracijos Ofiso Chicagos srity komisionierius, W. M. McFarland, praėjusį antradienį suspendavo devynias gasolino stotis. Septynioms stotims suspendavimas biznio paskirtas po tris dienas kiekvienai ir 27 dienas probacijos. Vienai stočiai suspendavimas tęsis dvi dienas ir 28 dienas probacijos ir viena stotis padėta neribotam probacijos laikui.

Patvarkymas įeina galion spalio 26 dieną. Visos stotys buvo kaltinamos nepaisymu gasolino racionavimo patvarkymų.

—v—

Po 170 Dienų Miego Ligos Kudikis Atsigauna

—v—

Prieš 170 dienų miegojimo liga susirgo Jimmie Wood, 2 metų bernaitis, 4207 Vernon ave. Atrodė, kad jis nebepasveiks. Bet paskutines keturias dienas kudikio sveikata gerėja, vaikutis darosi gaivesnis ir motina tikisi, kad jis visai pasveiks.

—v—

Vištų Klausimas Ciceroje

—v—

Kai kurie Cicero gyventojai jau ilgoką laiką skundėsi, kad auginimas vištų lušnose prie namų yra teršimas (nuisance) apylinkės. Ir miesto tarybą pagaliau pasiekė tas klausimas.

Miesto Taryba, apsvarsčiusi klausimą, priėjo išvadą ir padarė atatinkamą tarimą, jogei vištų auginimas nėra apylinkės teršimas, jeigu jos auginamos savo reikalams. Teršimas yra, kai vištos auginamos ir užlaikomos biznio tikslams.

Aukso Byloje Dviems Bausmė Po Metus Kalėti

—v—

Trys vyrai — Kurt Erich Schimkus, Elbridge Gerry Bates ir Frank S. Smith — buvo kaltinami sąmokslu supirkinėti auksą Jungtinėse Valstijose ir siųsti jį Vokietijon.

Prisaikintieji posėdininkai, kurie klausėsi bylos, išteisino Schimkų. Jie rado kaltus Smithą ir Bates. Federalinis teisėjas John P. Barnes antradienį, spalio 19 d., paskyrė kaltiesiems bausmę po metus ir vieną dieną kalėti federaliniame kalėjime.

—v—

Kalinys Pasakoja Apie Žiaurų Elgėsį Kalėjime

—v—

Šiomis dienomis paleistas iš kalėjimo Joseph C. McKinney. Paaiškėjo, kad jis buvo sulaikytas kalėjime lešis metus ilgiau ,ne kad jam terminas kalėti buvo skirtas.

Dabar advokatas Frank Ferlic, iš publikos gynėjų štabo, aiškins kriminaliniame Cook kauntės teisme, teisėjo Benjamin Epstein kameroje, jogei dar trys kaliniai Menard kalėjime laikomi, kuomet tikrovėje jų kalėjimo terminas yra pasibaigęs.

Paskui, sako advokatas Ferlic, jis turi dar 12 ar 15 panašių kalinių bylų.

Vienas iš tokių kalinių, kuris esąs sulaikytas kalėjime ilgiau ,negu turėjo buti, yra James Gallarer. Jis aiškina, kad sulaikytas ne tik ilgiau, bet kad Menard kalėjime yra praktikuojamas kankinimas kalinių. Jį patį keliais atvejais kalėjimo sargai kankinę šaltu ir karštu vandeniu ir mušę.

—v—

Depozitoriai Nieko Negausią Atlyginimo

—v—

Liepos mėnesį šių metų buvo išplėštos Portage Park Safe Deposit Vault Co. dėžutės. Plėšikai nuskriaudė depozitorius suma $236,000.

Praėjusį antradienį, spalio 19 d., depozitoriai turėjo paskutinį tuo reikalu susirinkimą Portage Parko patalpose. Jų advokatas Lawrence Harris pranešė, kad nėra vilties gauti jokio atlyginimo.

Susirinkusieji priėmė rezoliuciją, reikalaujančią, kad butų uždarytos tos Safe Deposit kompanijos, kurios neprisilaiko valstijos patvarkymų, ir išsiskirstė. Rezoliucija pasiųsta gubernatoriui Greenui ir kitiems valstijos pareigunams.

—v—

Evanstono Tetušiai Darys Eksperimentą

—v—

Nebetoli vadinama Hallowe'en naktis. Kaip žinoma, tą vakarą vaikai paišo langus ir krečia kitokius šposus, kurie kartais gyventojams ir gan didelių nesmagumų ir nuostolių padaro.

Na, tai Evanston miesto tetušiai sumanė padaryti eksperimentą: sulaikyti vaikus nuo šelmysčių. Tetušiai paskyrė $225 aiskrymui nupirkti ir saldainiams, ir surengti vaikams pobuvius parkų ir kitokiose salėse. Tikimasi, jogei vaikai susirinks čia, ažuot bėginėti gatvėmis ir alejomis.

Planas, atrodo, turėsiąs pasisekimą. Tik kyla klausimas, ar vaikai, grįždami iš pobuvių, pajėgs susilaikyti nuo šposų krėtimo.

—v—

PRIEŠ SAMDYTOJUS, KARUI PASIBAIGUS, SVARBI UŽDUOTIS

Chisagoje praėjusį antradienį kalbėjo Donald H. Davenport, Jungtinių Valstijų Darbo Departamento statistikos biuro viršininkas. Davenport pareiškė, kad po karo nedarbo klausimas priklausys nuo to, kaip greitai samdytojai norės pakeisti savo įmones iš gamybos karo reikmenių į gamybą produktų taikos reikalams. Jeigu samdytojai skubės prisitaikyti taikos gamybai, tai nedarbas bus lvelnesnis.

Dabartiniu laiku, pareilkė Davenport, Chiuagos srities įmonės dirba 2,305,000 žmonių, kuomet šioj pačioj srity 1940 metais tedirba tik 1,900,000. Ir dabar čia dirba daugiau darbininkų, nežiurint to fakto, kad iš Chicagos srities buvo paimta ginkluotų šalies jėgų tarnybon 322,000 asmenų.

Davenport taipgi prisiminė, kad Jungtinių Valstijų valdžia yra pastačiusi 1.800 apsigynimo tikslui įmonių. Šias įmones dabar operuoja privačios kompanijos, kurios jas operuoja šiandien. Ir parduos tokia kaina, kuri kaštavo valdžiai pastatyti įmones, dar numušus nuo kainos įmonių nusidėvėjimą.

ŠIANDIEN REGISTRACIJA KETVIRTAI RACIONAVIMO KNYGELEI

REGISTRUOTIS REIKIA SAVO WARDOS VIEŠOJOJ MOKYKLOJ

—v—

Šiandien Chicagos gyventojai registruojami ketvirtai racionavimo knygelei.

Vienas asmuo gali užregistruoti visą šeimą. Reikia betgi visos šeimos trečios racionavimo knygeles atnešti.

Užsiregistruoti galima savo wardos bet kurioje viešoje mokykloje, tačiau patariama registruotis arčiausioj gyvenamiems namams mokykloje. Registraciją atliks mokytojai ir mokytojos.

Reikalaujama pasakyti, kas padaryta su knygelėmis tų asmenų, kurie yra mirę arba įstoję į kariuomenę, arba kas padaryta su knygelėmis, kurios buvo duotos kaipo priedas.

Nereikia pasakyti, kiek racionuojamų reikmenių ta ar kita šeima turi namie. Nebus nė stempos išplėšiamos. Ketvirtoji knygelė įeis galion, kai trečiosios knygelės stempos pasibaigs.

Ketvirtoji knygelė bus galioje daug maž dvejus metus.

Registracija eis šiandien

Gyventojai registruojami pagal pavardės pirmąją raidę, butent:

P,Q,R,S — ketvirtadienį 8 val. ryto iki 2 val. po pietų.

T,U,V,W,X,Y,Z — ketvirtadienį 2 val. po pietų iki 8 val. vakaro.

—v—

Vagiliai Ištuštino Taverną

—v—

G. W. Elliot operuoja taverną Elliot's Pine Lodge, adresu 1545 Skokie blvd., Sokkie. Vagiliai pasidarbavo tavernoje nakties metu, kai jotje nieko nebuvo. Išnešė 13 aiskrymo šaldytuvų, vieną elektrikinį feną, 405 šakutes, 450 šaukštelių, vieną šautuvą, 112 kedžių, 60 staltiesių ir daug kitų daiktų. Praktiškai paliko tik tavernos stogas ir sienos.

Policija ieško pavogtų daiktų antrarankių daiktų krautuvėse.

—v—

Gaisras Garaže Padarė $15,000 Žalos Turtui

—v—

Antradienio vakare kilo gaisras garaže 1531-33 Jarvis Av. Susirinko gaisro žiurėti 5,000 žmonių minia. Trafikas gatvėje keleto blokų plotu buvo sulaikytas.

Ugniagesių viršininko Michael J. Corrigan apskaičiavimu žalos turtui gaisras padarė apie $15,000. Ne vienas iš 24 buvusių garaže automobilių nenukentėjo. Gaisras kilo nuo perdaug įkaitusio pečiaus garažo ofise.

—v—

Ligoninės Darbininkai Paliovė Streikavę

—v—

Pirmadienio vakare, spalio 18-tą, sustreikavo 365 Kankakee ligoninės samdiniai. Ligoninė yra valstijos operuojama ir globoja apie 4,000 pacientų.

Darbininkai paskelbė streiką, protestuodami nemokėjimą algų jiems deramu laiku. Antradienį streikas pasibaigė, kai iš Springfieldo ligoninę pasiekė algos visiems septyniems šimtams ligoninės samdomų darbininkų.

—v—

Kiaušiniai Sudaužė Šeimyninį Gyvenimą

—v—

Ponia Neblsiek aiškino teisėjo Robert Jerome Dunne kameroje: esą, liepos 14 dieną, tris mėnesius po vedybų, jos vyras Rudy sudaužė į jos galvą keturis tuzinus kiaušinių. Moteris gyvena adresu 723 East 90th st.

Teisėjas Dunne davė jai skirybas ir dar nusprendė, kad vyras sumokėtų moteriškei $1,000.

NAUJIENŲ
ĮSPUDINGAS
Rudeninis Koncertas
Lapkričio 14, 1943
SOKOL HALL

A. GRIN

ŽALIA LEMPA

I.

(Tęsinys)

— Po velnių! — sumurmėjo Iv žiurėdamas paskui veži-ką, kuris vežė Stiltoną, ir glamžė rankoje dešimtinę.

— Arba šis žmogelis iš galvelės išsikraustė arba aš be galo laimingas! Pažadėjo tiek visokių gėrybių vien už tai, kad į dieną sužibinsiu pusę litro žibalo!

Rytojaus dienos vakarą niuraus namo Nr. 52. River Stritte antro aukšto lange žibėjo žalia lempa. Lempa buvo visiškai prišlieta prie lango stiklo.

Du praeiviai kurį laiką žiurėjo į žalią lempą iš priešais esančio šaligatvio, vėliau Stiltonas tarė:

— Taigi, mielas Reimeri, kuomet tamstai bus nuobodu, ateikite čia ir nusišypsokite. Ten už lango sėdi kvailys. Kvailys, pigiai, išsimokėtinai, ilgam laikui pirktas. Jis arba prasigers arba išeis iš proto ... bet lauks nežinodamas ko? Bet štai ir jis.

Ištiesų, tamsi figura, priplojus prie stiklo kaktą, žiurėjo į pusiau tamsią gatvę, lyg klausdama: "Kas ten? Ko man laukti? Kas ateis?"

— Bet tamsta irgi kvailys, brangusis, — tarė Reimeris imdamas po ranka draugą ir vesdamas jį į automobilį. — Kas tame juokingo?

— Žaislelis ... Žaislelis iš gyvo žmogaus, — tarė Stiltonas, — saldžiausias valgis.

(Bus daugiau)

CLASSIFIED ADS.

REAL ESTATE—FOR SALE
Namai Žemė—Pardavimui

2035 E. 93rd St., 1 blokas į rytus nuo Jeffrey Ave., 5 kambarių naujas muro namas, sklepas, furnas šildomas, pilna insuliacija, dideli cabinets ir klozetai, gera tarnsportacija į Calumet apylinkę, FHA finansavimas. Ringman Hansen & Dunlop, Inc., 3705 E. 106th Street, South Chicago 2248 arba Saginaw 9281.

BARGENAS

Arti Western ave ir 59-tos, 4 po 4, vienas flatas furnasu šildomas, lotas 50x142, įeigų yra $84.50 į mėnesį. Kaina $4250.

2 po 6 kambarius, iš naujųjų namų, murinis, karštu vandeniu šildomas, garažas dviem karam, arti 55-tos ir Fairfield. Kaina $11,500.
Z. S. MICKEVICE,
2506 W. 59 St. Reuublic 7731

ŠTAI KUR YRA BARGENAS
Evergreen Park 6 kambarių namas, 3 metų senumo, karštu vandeniu šildomas, visapusiškai moderniškas. Lotas 50x125. Visi pagerinimai ir išmokėtas. Greita nuosavybė. $5.500 paims. Išmokėjimais. McKEOWN, 95th ir California Av.

BARGENAS greitam pardavimui už $6,950. 5 kambarių murinis namas; ekstra didelis svečių kambarys ir virtuvė. Furnasu šildomas; vėlesnis plumbingas, aukštas beismentas, lengvai perdirbamas dėl kitos šeimynos. Greita nuosavybė. Atsišaukite 1163 South Clarence Ave., Oak Park, Ill.

KRAUTUVĖS IR FLATAI. Pečium šildomas. Northwest side. $8,000. Beveik 4 kartus parenduota. H. Hirsch. HUMboldt 5637. 1619 N. Claremont.

NAUJI NAMAI PARDAVIMUI

108th iki 110th St. prie Avenue O. 2 aukštų murinis 5 kambarių namas, 35 pėdu lotas. mažas įmokėjimas. Lengvi F. H. A. išmokėjimai. Gatavas įsikraustyti gyventi. Agentas yra vietoje ofise.
10933 AVENUE O.
Ketvirtadieni iki sekmadienio popiečio nuo 2 iki 5. arba pašaukite KENWOOD 6252.

NAUJIENŲ
ĮSPUDINGAS
Rudeninis Koncertas
Lapkričio 14, 1943
SOKOL HALL

CLASSIFIED ADVERTISEMENTS

HELP WANTED—FEMALE
Darbininkių Reikia

W. F. HALL
PRINTING CO.
MERGINŲ—MOTERŲ
16 iki 55 metų
DARBAS BINDERY
DEPARTAMENTE
PATYRIMAS
NEREIKALINGAS
4600 W. DIVERSEY
AVENUE
EMPLOYMENT
OFFICE
Atdara nuo 8 val. ryto
iki 6:30 val. vakaro

100% Karinis Darbas
MOTERU
— IR —
MERGINU
SEKAMIEMS DARBAMS:
WIRE WOMEN
SOLDERERS
ASSEMBLERS
BENCH. HANDS
MACHINE
OPERATORS
Švarus, indomus darbas
Pačiam viršuj—Sky light Šviesa
Randasi prie pat ežero kranto
IVAIRUS DARBAS
Geriausiai pritaikytas
jusų gabumams.
Pačios pasirinkite darbo valandas.
10% BONUS UŽ
NAKTU DARBĄ
— NĖRA —
RED TAPE
Jusų užveizda jus nusamdys
Pamatykite
DOROTHY DAWRANT
SUPERVISOR.
Ateikite tuojaus.
Pasimatymas dienomis arba vakare
SOUND, INC.
221 E. Culerton St.
8-tas AUKŠTAS.

ŠEIMININKIŲ

Lenktyniuokite su savo kaiminkomis. Kiekviena jų dirba 3 dienas į savaitę.
JŲS DIRBSITE PIRMADIENĮ, ANTRADIENĮ IR TREČIADIENĮ.
JUSU KAIMINKOS DIRBS ĮETVIRTADIENĮ, PENKTADIENĮ IR ŠEŠTADIENĮ.
Mums reikia moterų dirbti:
- PAKUOTI
- VYNIOTI
- PILDYTI ORDERIUS
- RAŠTINĖS DARBAS.

SPIEGEL, INC.
1038 W. 35th St.

REIKIA MERGINU IR MOTERU vidaus dirbtuvės darbui. Aukšta mokestis; kreipkitės i J. Greenebaum Tanning Co., 3057 N. Rockwell St.

REIKIA PATYRUSIŲ moterų sortuoti senus skudurus. Gera mokestis. Central Iron and Metal Co., 2455 Elston Ave., Klauskite Mr. Litchtman, Brunswick 2041.

REIKIA MOTERU skirstyti skudurus. Gera mokestis. Nuolat darbas. Advance Iron and Metal Salvage Co., 1144 S. Fairfield Ave.

CHINA
DECORATORS
5 dienų savaitė.
Gera mokestis.
OSBORNE ART STUDIO
4150 Milwaukee Avenue

REIKIA 4 DINING ROOM MERGINU, 6 dienų darbas; 8 valandos į diena: $75 į mėnesį ir užlaikymas. 6337 So. Harvard Ave., Tel. WENtworth 8200.

MARSHALL FIELD and CO.
Mes turime vietos dėl bus girls, mašina indų plovėjoms, pritaikomos valandos. Patyrimo nereikia. Atsišaukite į employment office, 3 aukštas, State ir Washington.

HELP WANTED—FEMALE
Darbininkių Reikia

HELP WANTED—FEMALE
Darbininkių Reikia

PAČIOS IR MOTINOS
ATEIKIT Į
KELLOGG
SWITCHBOARD & SUPPLY COMPANY

Kur jųs galite dirbti keletą valandų iš ryto arba popiet, dirbdamos svarbius įrankius, kurių labai reikia jusų vyrams arba sunams frontų linijose.

Jųs išmoksite gerą amatą ateičiai.

Šis darbas malonus ir žingeidus. Nieko sunkaus nereikia kilnoti.

Jums bus gerai apmokama.

Patirkite apie daugelį gerų progų, kurias jums pasiulo

KELLOGG

(Įsteigta nuo 1897. Per 46 metus išdirbinėtojai aukštos rųšies telefonų įrengimų).

6650 SO. CICERO AVE.

REIKIA MERGINŲ

West Side Defense Dirbtuvė reikalauja drill press, milling machine ir turret-lathe OPERATORKŲ.
Pirmesnio patyrimo nereikia.
Gera mokestis pradžiai ir daug progų pirmynžangai
Apmokėtos atostogos ir apmokėti poilsio laikotarpiai.
Valandos nuo 3 popiet iki 11:00 vakaro.
Turite turėti savo pilietybės įrodymus.
Dėl susitarimo pašaukite
MISS DOEY
SEELEY 3200
tarpe 8:30 ryto ir 2:00 popiet.

Reikia Merginų ir Moterų
dirbti naktimis; lengvas darbas; patyrusiu ir nepatyrusių bindery darbininkiu. Kreipkitės:
STANLEY WESSEL and CO.
460 E. 30th St.

VIRĖJOS. BENDRAS NAMU darbas, geri namai. Southside, kur pastovus darbas bus pageidaujamas. Savas kambarys, maudynė; nėra skalbimo nei sunkaus darbo. Kiekviena ketvirtadienį laisva po pietų. Mokestis $100 į mėnesi. Jeigu esate patyrusi šeimininkė, patogiai nusiteikusi, galinti parodyti paliudymą, atsišaukite. Telefonas FRAnklin 2903. Matykite Mr. Rosenthal Room 701, 29 S. La Salle St. pasimatymui.

HOTELIO TARNAIČIŲ
IR VALYTOJŲ
Nuolat darbas. Labai maloni aplinka. $77 iki $80 į mėnesį. Atsišaukite į Housekeepers' Office.
EDGEWATER
BEACH HOTEL
5349 SHERIDAN ROAD.

Reikalinga Virėja
kaipo Pagelbininkė
Mokestis $30 į savaitę, plus bonus: uniformos ir valgis. Apmokėtos atostogos. Sekmadieni ir šventadieni nereikia dirbti, taipgi nė naktimis.
ROOSEVELT COFFEE SHOP
AND CAFETERIA
716 W. Roosevelt Road.
(į rytus nuo Halsted St.)

ŠEIMININKĖS, geri namai, nėra vaiku. Savas kambarys, gera mokestis. Maloni aplinka. Nuolat. Phone HAYMARKET 8805.

TARNAITĖS, bendras namų darbas, nėra skalbimo. Glencoe namuose, privatus kambarys, maudynė ir radio. Aukščiausia mokestis. 3 suaugę. CENtral 7481.

MOTERU DIRBTUVES darbui virš 40 metų amžiaus. Patyrimo nereikia. Gera alga. Audimo imonė. TEXTILE MILLS, 3948 West Roosevelt Rd.

REIKIA VEITERKŲ
$25 pradžiai. Valgis, uniformos. Sekmadieni, šventadieni nei vakarais nereikia dirbti. Nuolat darbas. 411 So. Dearborn St.

KELNIŲ FINIŠERKŲ
Kampų dirbėjų. Rankovių ir pamušalo siuvėjų. Pilna arba dali laiko. Aukščiausia mokestis. Pastovus darbas.
K. AND M. TAILORING CO.
2300 Armitage Avenue.
3-čias aukštas. BRUnswick 3808.

Moterys ir Merginos!
BUKITE PATRIOTIŠKOS!
Štai jums yra darbas
Bendras ofiso darbas.
Reikia nors truputį mokėti dirbti su typewriter'iu
GERA MOKESTIS
NUOLAT DARBAS
Maloni darbo aplinka.
100% KARINIS DARBAS
Ateikite šiandien!
GITS BROS. MFG. CO.
1846 S. KILBOURN AVE.

REIKIA MOTERU
NAKTINIU DŽENITORKŲ
DARBAS.
AUKŠTOS RŲŠIES VIDURMIESČIO OFISU TROBESY. GEROS VALANDOS IR GERA MOKESTIS
Kambarys 1263.
221 N. LA SALLE ST.
Tarpe 2 iki 5 popiet.

Reikia Tarnaičių
REIKIA TUOJAUS
Patyrusiu arba nepatyrusiu. Hotelio kambariai. Sekmadienį laisvos. Mokestis nuo savaičių arba nuo valandu.
5340 WEST WINTHROP
LONgbeach 9060.

HELP WANTED—MALE-FEMALE
Reikia Darbininku-Darbininkiu

The Kelling Nut Co.
Butina civilinė maisto industrija
REIKALAUJA
VYRU—VAIKINU
MOTERŲ—MERGINŲ
Dienu arba naktų šiftai. Patyrimo nereikia. Gera mokestis — garantuota 40 valandu savaitė—apmokėtos atostogos — dykai ligoninės apdrauda jums ir jusu šeimai — uniformos ir skalbimas dykai.
Atsišaukite:
The Kelling Nut Co.
Mr. Norkus
365 EAST ILLINOIS
2-ras elevatorius, 3 aukštas.
Jeigu dabar dirbate karinį darbą—tai neatsišaukite.

BUTINA INDUSTRIJA
TURI PIRMENYBĘ
REIKALINGI:
- NAKTINIS DARBAS
- PUNCH PRESS OPERATORIŲ
- ASSEMBLERS—VYRU IR MOTERŲ
- PATYRUSIŲ IR NEPATYRUSIŲ

Visi fiziškai silpni asmenys gali čia dirbti lengvą darbą.
BADGER TOOL
AND MFG. CO.
1501 W. POLK STREET
Tel. CANAL 5510

REIKIA SUDĖSTYTOJŲ
THE RADE CO.
31 N. State., Chicago, Ill.

FOR RENT—IN GENERAL
Rendai—Bendrai

PASIRENDUOJA nebrangiai geriem žmonėm dailus šviesus fletas keturių kambarių; maudynė ir kiti patogumai; antras aukštas iš priekio. 564 W. 18th St.

HELP WANTED—MALE
Darbininkų Reikia

PIENO
IŠVEŽIOTOJŲ
BUTINOJ MAISTO
INDUSTRIJOJ
MINIMUM MOKESTIS.
$49.00 į savaitę.
Atsišaukite
THE BORDEN CO.
320 W. 70th PLACE
3014 N. TRIPP AVE.
3644 BROADWAY
7301 W. HARRISON ST.
(Forest Park, Illinois)

REIKALINGA
PAPRASTŲ DARBININKŲ
Shipping room pagelbininkų,
pattern storage vyrų,
crane operatorių
Butina industrija laike karo
ir taikos laike.
Nuolat darbas,
gera alga.
Darbas pilną laiką
arba dalį.
Electrocast Steel Foundry,
4701 W. 15 Pl., Cicero, Ill.

W. F. HALL
PRINTING CO.
BERNIUKŲ—VYRŲ
16 iki 55 metų
DARBAS BINDERY
DEPARTAMENTE
PATYRIMAS
NEREIKALINGAS
4600 W. DIVERSEY
AVENUE
EMPLOYMENT
OFFICE
Atdara nuo 8 val. ryto
iki 6:30 val. vakaro

Reikia
SHEAR VYRŲ
STEEL SHEET
Svarbųs Karo Darbai
PATOGIOS DARBO SĄLYGOS
ATSIŠAUKITE
2924 W. 51st St.
9 RYTO IKI 5 POPIET.
Central
Steel and Wire Co.

PORTERIS IR PARANKUS VYRAS, 5 darbo dienos. 40 valandų savaitė. 158 West Hubbard.

SIENU MAZGOTOJO — 40-55 Pine Grove Apartments, 2828 Pine Grove, BUCkingham 1700.

PEČKURIU PILNAM LAIKUI ir vieno daliai laiko., low presure boileris, automatiškas stokeris.
Pašaukite:
ANDERSON, MIDWAY 8910.

KEPĖJO — pagelbėti penktadienio naktimis: valandos nuo 11:00 iki 8:00. NEWcastle 3112.

REIKALINGAS SARGAS
$30.00 į savaite už 6 naktis. Nuolat darbas. 209 West Jackson St., Room 212.

VYRO BENDRAM darbui tire shop. 1246 W. Randolph St.

REIKIA KARPENTERIO prie budinku pataisymu. $1.00 į valandą. 1147 North Wells St.

MAISTO GAMINTOJAI
—BUTINAS DARBAS.
Reikalingi vyrai ir vaikinai prie shipping room and machine operators. Patyrimo nereikia. Aukščiausia mokestis; bonus. Ligoninės planas. Apmokėtos atostogos. NASH UNDERWOOD, INC., 3730 West 38th Street.

HELP WANTED—MALE
Darbininkų Reikia

REIKIA DARBININKŲ, vyrų ir moterų, prie geležinkelio freightų darbams. Kreipkitės:
SOO LINE RAILROAD
Schiller Park, Ill.
Phone Lackawanna 9770
Jeigu dabar karišką darbą dirbate, pas mus nesikreipkite.

REIKIA VYRŲ
Patyrimas nereikalingas.
Uždirbsite $38.40 minimum už 56 valandų savaitės apribotą mokestį.
Sekmadienį nedirbame.
Dienų šiftas.
Atsišaukite
431 N. WOLCOTT.

PUNCH PRESS
OPERATORIŲ
GERA MOKESTIS
APPLETON ELECTRIC CO.
1713 Wellington
Darbininkams įėjimas iš Paulina gatvės.

REIKIA DARBININKŲ
80c VALANDAI.
Laikas ir pusė už virš 40 val.
35 iki 45 metų.
WESTERN PIECE DYERS
AND FINISHERS.
3459 South La Salle.

BUS BOYS
Nuolat darbas. Gera mokestis.
Malonios darbo sąlygos.
Atsišaukite Timekeepers' Office.
EDGEWATER
BEACH HOTEL
5349 SHERIDAN ROAD.

Dirbtuvei Reikia
DARBININKŲ
Proga išmokti popierio industrijos. Puikiausios darbo sąlygos ir gera mokestis.
W. A. JOHNS PAPER CO.
2201 So. Union Ave.

CHINA
DECORATOR
$1.25 į valandą.
OSBORNE ART STUDIO
4150 Milwaukee Avenue.

HOUSEMAN
Mažas hotelis, geros valandos; įskaitant ir kambarį.
4047 Sheridan Road.

NAKTINIO SARGO IR
PORTERIO
Amžius neapribotas, bet turite buti aktingi. Prižiūrėti ir operuoti low pressure boileri. 12 iki 8 ryto valandos. Malonus lengvas darbas. Puikiausia renumeracija. Atsišaukit
THE GLOBE MILLS,
4860 So. Halsted.

REIKIA METAL SPINNERS
Valdžios darbas. Gera mokestis, nuolat darbas, ir tiek viršlaikio, kiek jus norėsite iki 60 valandu. Geros gyvenimo salygos. Atsižvelgiant i WMC patvarkymus.
SHEPHERD MANUFACTURING
COMPANY
Muncie, Indiana.

MAŠINŲ PAGELBININKŲ
100% KARINIS DARBAS
Atsineškite pilietybės popierius.
Matykite MR. PETERS.
1228 West Monroe St.

KEPĖJO, visokiam darbui prie duonos, pyragaičių ir paju. Gera mokestis. Reuter's Bakery, 7177 W. Grand, MERrimac 8723.

NAKTINIO PEČKURIO prie greenhouse; 1 boileris su stokeriu. Atsišaukite asmeniškai. Krowka Bros., 5442 So. Western Avenue.

INDU PLOVĖJO
Gera mokestis. Sekmadieni ir šventadieniais laisvas. Wrigley Building Restaurant. 410 North Michigan Avenue.

YARD MANAGER IR
SUPERVISOR
retail lumber millwork ir statybos materiolų žinovo. Reikia pilnai prižiūrėti jardą — handling, shipping, receiving; kostumeriams patarnauti ir tt. Puikiausia ateitis po karo tinkamam žmogui. Gera mokestis ir proga pirmynžangai visą laika.
GEE LUMBER and COAL CO.,
8100 South Hoyne Avenue.

HELP WANTED—MALE
Darbininkų Reikia

REIKIA METAL SPINNERS
Valdžios darbas. Gera mokestis ir nuolat darbas; viršlaikio kiek tik jųs norėsite net iki 60 valandų. Geros gyvenimo sąlygos. Atsižvelgiant į WMC patvarkymus.
SHEPHERD MANUFACTURING
COMPANY,
Muncie, Indiana.

REIKIA PAGELBININKŲ
Vyrų, jaunesnių negu 45 metų. Patyrimo nereikia. Dirbtuvės darbas. Gera mokestis. TEXTILE MILLS, 3948 W. Roosevelt Rd.

REIKALINGAS SENYVAS vyras dirbti kaipo usher. Turi mokėti rašyti. J. B. Simpson, Inc., 831 West Adams.

REIKALINGAS NAKTINIS inžinierius taipgi užimti sargo vietą.
J. B. SIMPSON, INC.,
831 W. Adams St.

VYRŲ ir VAIKINŲ
DALIŲ DEPARTAMENTE
Proga išmokti regrigeration patarnavimo. Gera mokestis pradžioj. Malonus darbas dabar ir po karo. Atsišaukite:
661 N. LASALLE ST.
J. W. GEBHARDT.

REIKALINGAS JEWELER
THE RADE CO.
31 N. State St., Chicago, Ill.

SILK SCREEN SQUEEGEE MEN
$1.00 į valanda.
REIKALINGAS PATYRIMAS
40 valandų savaitė.
Laikas ir pusė už viršlaikį.
KARINIS DARBAS.
WEISZ DECALOMANIA
732 So. Sherman Ave.

VYRŲ ARBA VAIKINŲ
16 iki 50 metų
Nuolatinis, lengvas dirbtuvės darbas; nėra layoff. Daug viršlaikio.
DONKER PRODUCTS
126 N. Union. HAYmarket 5572

REIKIA VYRŲ
Bendras dirbtuvės darbas.
GERA MOKESTIS.
APPLETON ELECTRIC CO.
1713 Wellington.
Darbininkams įėjimas iš Paulina gatvės.

Cabinet Maker
Ir vyrų visokiam darbui. Reikia prižiūrėti vieno žmogaus dirbtuve. Turi mokėti bile ką pagaminti iš medžio; pagelbėti kostumeriams patarnauti. Nuolat darbas. Gera mokestis.
GEE LUMBER and COAL CO.
6455 Ridge Boulevard.

BERNIUKO PAGELBĖTI prie shipping clerk'o. Turi mokėti vartoti typewriter'į. 5 dienu savaitė. Gera mokestis pradžioj. Boyer Chemical Co., 2700 S. Wabash Ave.

REIKALINGI RADIJOS. Mes užmokėsime cash. Uptown Sport and Radio, 4801 Broadway.

DIRBTUVĖ, dienu darbas, nuolat: gera mokestis. Asbestos Manufacturing. Johnson and Andres, 700 N. Green St.

BUSINESS CHANCES
Biznio Progos

PARSIDUODA TAVERNA IR RESTAURANTAS PRIE DIRBTUVIU. GERAS BIZNIS. TRYS KAMBARIAI ANT VIRŠAUS IR VIENAS IŠ UŽPAKALIO. RENDA NEBRANGI. NEPRALEISKITE GEROS PROGOS.
944 W. 37th PLACE.

PARDAVIMUI GIFT SHOP ir namas prie 63rd St. Marquette Parke. Turi parduoti, nes apleidžia miesta. Dėl informacijų pašaukite PROspect 3078.

PARDUODA RESTAURANTA iš priežasties ligos; geras biznis. 2141 W. North Ave. ARMitage 9147 — Harriet Restaurant.

DELIKATESŲ IR MAISTO krautuvė, elektros įrankiais aprupinta, nigiai, leisime išbandyti. 459 E. 71 St.

PARDAVIMUI DELIKATESU IR saldainiu krautuvė, geras biznis. 4 kambariai, yra vonia, garu šildoma, rendos $40.. 6958 S. Peoria St.

BUSINESS SERVICE
Biznio Patarnavimas

PATAISOME FURNASUS ir išvalome. Dykai apskaičiavimas. Air Conditioning Furnace Co., 3748 N. Cicero Ave., PALisade 2427.

RADIO—WANTED
Reikia Radiju

REIKIA RADIJU, mokame cash. Uptown Sport & Radio, 4801 Broadway.

Pirkite tose krautuvėse, kurios garsinasi "NAUJIENOSE"