The First and Greatest Lithuanian Daily in America
NAUJIENOS
THE LITHUANIAN DAILY NEWS
PUBLISHED BY THE LITHUANIAN NEWS PUB. CO., INC.
1739 South Halsted Street, Chicago, Illinois
Phone CANal 8500
Pirmas ir Didžiausias Lietuvių Dienraštis Amerikoje

NAUJIENOS
THE LITHUANIAN DAILY NEWS
Entered as second-class matter March 7, 1914 at the Post Office at Chicago, Ill., under the Act of March 3, 1879

The First and Greatest Lithuanian Daily in America
NAUJIENOS
THE LITHUANIAN DAILY NEWS
PUBLISHED BY THE LITHUANIAN NEWS PUB. CO., INC.
1739 South Halsted Street, Chicago, Illinois
Phone CANal 8500
Pirmas ir Didžiausias Lietuvių Dienraštis Amerikoje

VOL XXX | Kaina 3c | Chicago, Ill., Pirmadienis, Lapkričio-November 1 d., 1943 | No. 257

University of Illinois
Library (gr.)

ITALIJOJE ATĖMĖ IŠ VOKIEČIU 20 MIESTU

PENKTOJI IR AŠTUNTOJI ARMIJOS STUMIASI PIRMYN VISAME FRONTE

Amerikiečiai užėmė Montdragone, o britai išvijo nacius iš Montemitro, Montfalcone

SĄJ. ŠTABAS, Alžiras, spal. 31 d.—J. A. Valstybių penktoji ir britų aštuntoji armijos stumiasi pirmyn visame Italijos fronte, šiandien paskelbė gen. Eisenhowerio štabas. Vietomis sąjungininkai pažengė pirmyn kelis jardus, bet kai kuriuose fronto ruožuose jie nuėjo pirmyn po 11 mylių.

Gen. Clark vadovaujama armija puola vokiečius Masico kalnų virtinėje. Amerikiečiams pavyko išvyti nacius iš Montdragone ir Pietravairano miestelių. Smarkios kovos eina Regia kanalo zonoje. Vokiečiai labai atkakliai priešinosi Montdragone pozicijose, bet jie buvo išnaikinti.

Rytų fronte aštuntoji britų armija pasekmingai naikina nacius. Gen. Montgomery daliniai atėmė iš vokiečių didelės strateginės reikšmės turintį Montemitro miestelį ir jo apylinkėje esančius kalnus. Blogas oras sutrukdė karo veiksmus, susišaudymas fronte nesilpnėja.

Aštuntoji britų armija sudavė vokiečiams smarkių smugių ir privertė priešą pasitraukti iki San Salvo srities. Vokiečiai bandė išmušti šią sritį pasiekusius britus, bet jie patys smarkiai nukentėjo ir pasitraukė.

Pragiedrėjusį orą sąjungininkų aviacija panaudojo vokiečių pozicijoms bombarduoti. Amerikos ir britų lakunai puolė vokiečius ne tiktai pačiose fronto linijose, bet ir tolimesnėje užfrontėje.

Amerikos lakunai dienos metu bombardavo vokiečių karo jėgų centrus Genovoj. Šiaurės Italijai bombarduoti sąjungininkai naudojo Vidužemių juros aerodromus. Iki šiam metui Genovą galėdavo pasiekti lėktuvai tiktai iš Afrikos arba Anglijos aerodromų. Dabar jiems nereikia taip toli skristi.

Penktoji armija užėmė visą eilę kaimų ir miestelių Angels kalnų srityje ir šalia Monaco kalno. Nžimtos visos pozicijos ir kaimai Capetelle upės pakraščiuose. Iš viso, sąjungininkai užėmė apie 20 didesnių miestelių ir daug kaimų.

Lakunams pavyko užmesti kelias bombas ant vokiečių transporto laivų, kurie plaukiojo Italijos pakraščiais.

Vokiečių karo vadovybė užtvindino šalia Romos esančias Pontino pelkes.

CHOISEUL SALOJ IŠMESTI KAREIVIAI PERKIRTO JAPONŲ KARO JĖGAS

Japonu bombanešiai bandė pulti Treasury saloj iškeltus kareivius, bet buvo nuvyti

SĄJ. ŠTABAS PACIFIKE, sp. 31 d.—Choiseul saloje išmesti sąjungininkų parašiutininkai įsistiprino naujose pozicijose ir atskyrė saloj buvusias japonų karo jėgas.

Mono ir Sterling salose iškelti kareiviai nuvijo japonus nuo salų pakraščių.

Pirmą invazijos dieną japonai pasiuntė 25 lėktuvus sąjungininkams bombarduoti, bet pakilę lėktuvai nuvijo japonus.

Sunaikino 2,292 japonų lėktuvus

SĄJ. ŠTABAS PACIFIKE, sp. 31 d.—Paskutinių keturių mėnesių laikotarpyje sąjungininkams pavyko sunaikinti 2,292 japonų lėktuvus, paskelbė žinovai.

Daugiausia lėktuvų sunaikinta Rabaul aerodromuose.

Rugsėjo mėnesį sąjungininkai nuskandino japonų kreiserį, 7 destrojerius, 14 transporto laivų ir daug pagalbinių.

Badoglio sudarys koalicinę valdžią

NAPOLIS, Italija, sp. 31 d.—Maršalas Badoglio atvyko į Napolį, kad galėtų apžiurėti vokiečių padarytus nuostolius.

Šiandien premjeras Badoglio paskelbė, kad netrukus bus sudaryta koalicinė Italijos valdžia, kurion įeis politinių partijų atstovai.

Badoglio pareiškė, kad grafas Carlo Sforza bus pakviestas užimti atsakomingą vietą naujoje valdžioje.

Brazilai nuskandino nacių narlaivį

RIO DE ŽANEIRO, Brazilija, sp. 31 d.—Brazilijos karo lakunai nuskandino vokiečių narlaivį pietų Atlantike.

Vokiečių narlaivis atsišaudė ir sužeidė lėktuvo kulkosvaidininką, kuris pargabentas į ligoninę.

Lakunams vis dėlto pavyko užmesti bombų ant narlaivio ir jį nuskandinti.

CIO nutarė remti Rooseveltą

BUFFALO, spalių 31 d. — New Yorko valstijos CIO atstovai nutarė remti prezidentą Rooseveltą ateinančių metų prezidento rinkimuose.

Iš 800 suvažiavusių atstovų tiktai 8 balsai buvo paduoti prieš minėtą nutarimą. CIO taip pat nutarė remti viceprezidentą Henry Wallace.

Į New Yorko gubernatoriaus pavaduotojus nutarta remti demokratų partijos atstovą William N. Haskell.

Italijos Kovų Vaizdas

NAUJIENŲ-ACME Photo

Sąjungininkų artilerijos bombardavimas sudaro dumų užvalką, kurį duoda progos armijai, priešo nepastebėti, užimti numatytas pozicijas Volturno upės srityje, kur dabar eina smarkūs mūšiai.

Senatoriai ruošiasi taikos problemai

WASHINGTON, D. C., sp. 31 d.—Didelė senatorių dauguma ruošiasi dalyvauti Connally pasiulyto įstatymo projekto ginčuose. Connally projektas kalba apie reikalą dalyvauti tokiame tarptautiniame organizme, kuris karui pasibaigus palaikytų taiką. Keli senatoriai jau pasisakė dėl šios rezoliucijos, bet daugelis dar mano kalbėti dėl kai kurių smulkmenų.

Connally kviečia taikos daboti tiktai "laisvas ir suverenines valstybes". Bijoma, kad šiuo atvėju nebutų išskirtos dabar pavergtos tautos.

Pakels mokesčius už tabaką

WASHINGTON, D. C., sp. 31 d.—Komitetas mokamoms priemonėms parupinti nutarė pakelti valstybės mokesčius už tabaką. Iš rukorių valdžia tikisi surinkti apie 28 milijonus dolerių.

Numatyta pakelti mokesčius už elektros lemputes ir surinkti apie 10 milijonų dolerių.

Iki šiam metui už brangenybes buvo imama 10%, bet ateityje rengiasi šį mokestį pakelti iki 20% ir surinkti apie 40 milijonų dolerių.

C. Hull kėlė tostus Maskvoje

MASKVA, Rusija, sp. 31 d.—Užsienio departamento sekretorius Hull dalyvavo sovietų valdžios suruoštame baliuje, kuriame buvo iškelti 22 tostai.

Buvo keliami tostai dėl sekmingos pasitarimų eigos. Vienas tostas buvo iškeltas už Hull tarptautinės prekybos sutartis.

Tvirtinama, kad rytoj oficialiai bus paskelbtas bendras pranešimas dėl Maskvos pasitarimų.

GENEROLO TOLBUCHINO ARMIJAI LIEKA TIKTAI 18 MYLIŲ IKI PEREKOPO

Nožaisko stepių kovų metu sovietų armija išnaikino 2,000 vokiečių kareivių

LONDONAS, spalių 31 d.—Iš Maskvos atėję pranešimai sako, kad sovietų kariuomenei lieka tiktai 18 mylių iki Perekopo.

Jeigu rusams pavyktų užimti Perekopo sąsiauris, tai butų atkirsta visa Kryme esanti nacių armija. Nožaisko stepių kovoms vadovauja sovietų gen. Tolbuchinas, kuris išvijo nacius iš Melitopolio.

Rusams pavyko išvyti nacius iš Jeničesko. Vokiečiai susirupinę pietų fronto likimu.

Rusai išnaikino 2,000 vokiečių

MASKVA, Rusija, sp. 31 d.—Gen. Tolbuchino kariuomenė išnaikino 2,000 vokiečių kareivių, okupavo Jeničeską ir veržiasi prie Perekopo, šiandien paskelbė karo vadovybė.

Nožaisko stepių kova vystosi nepaprastu greičiu, rusai žengia pirmyn nuo 9 iki 22 mylių į dieną.

Sovietų vadovybė tikisi užimti Perekopą ir atkirsti pusę milijono vokiečių Krymo pusiasalyje. Rusai jau atėmė 155 kaimus.

Traukia kariuomenę iš Norvegijos

LONDONAS, spal. 29 d.—Iš Štockholmo ateiną pranešimai sako, kad vokiečių karo vadovybė atšaukė iš Norvegijos ištisą nacių diviziją.

18,000 vokiečių kareivių per Daniją buvo pasiųsti į sovietų frontus.

Patirta, kad Krivoj Rog fronto ruože vyko stiprios tankų kovos. Vokiečiai puolė sovietų pozicijas. Rusams pavyko išnaikinti 1,000 vokiečių ir 51 nacių tanką.

Britų lakunai puolė vokiečius

LONDONAS, sp. 31 d.—Praeitą naktį britų aviacija bombardavo vokiečių pozicijas Cherbourgo uoste ir Maupertus srityje.

Cherbourgo puolime dalyvavo ir Amerikos lakunai.

Keli vokiečių lėktuvai atskrido Londono bombarduoti. Buvo paskelbtas aliarmas, bet išmestos bombos nepadarė jokių nuostolių.

Ispanai "nupirko" aviacijos linijas

MADRIDAS, Ispanija, sp. 31 d.—Oficialiai paskelbta, kad Ispanijos valdžia "atpirko" nuo vokiečių aviacijos susisiekimo linijas.

Susisiekimas lėktuvais Ispanijoj buvo sustabdytas, nes vokiečių aviacija negalėjo gauti gazolino. Manoma, kad gen. Franco galės gauti reikalingo gazolino "savo" lėktuvams.

Visi naujai nupirktos linijos lakunai privalės buti ispanai. Iki šiam metui skraidė tik vokiečiai.

—Švedai praneša, kad Reinhard Heydrich, nužudyto nacių budelio sunus, buvo nužudytas šalia Pragos.

—Amerikos lakunai bombardavo japonų karo jėgas Salween upės srityje.

ORAS

Šaltesnis.

Saulė teka 7:24; leidižasi 5:46 5:46.

ICKES ĮSAKĖ SULAIKYTI ANGLIES PRISTATYMĄ VISIEMS PIRKIKAMS

450,000 angliakasių mes darbą, jeigu savininkai nepasirašys sutarties

WASHINGTON, D. C., spal. 31 d.—Kuro tvarkytojas Ickes įsakė sulaikyti visą anglies pristatymą tiems pirkikams, kurie turi bent dešimties dienų atsargą. Naujai išleisti patvarkymai nurodo, jog užsakyta anglis gali buti siunčiama į tokias sritis, kurių veikimas butinai reikalingas karo pramonei.

NEW YORK, N. Y., sp. 31 d.—Vyrauja įsitikinimas, jog šią naktį mes darbą apie 450,000 angliakasių, jeigu iki tam metui kasyklų savininkai nepasirašys su unija naujos sutarties ateinantiems metams. Unijos politinis komitetas patarė darbininkams dirbti tiktai iki spalių 31 dienos. Dabartiniu metu jau streikuoja 119,000.

Manoma, kad prezidentas Rooseveltas bus priverstas vėl perimti kasyklas valdžios žinion.

Unijos atstovai dėjo pastangas susitarti su savininkais dėl naujos sutarties, bet nepavyko susitarti.

Iš Washingtono pranešama, kad Ukio Stabilizacijos direktorius James Byrnes nesutinka kelti angliakasiams algas. Byrnes nurodo, kad $1.50 pakėlimas sukels krašte infliaciją.

Egėjaus juroje vyksta kovos

STAMBULAS, Turkija, sp. 31 d. — Egėjaus juroje vėl prasidėjo smarkios kovos, nors iki šiam metui dar nepadaryti joki oficialūs pranešimai.

Vienas J. A. Valstybių lėktuvas ir du sužeisti sąjungininkų karo laivai įplaukė į turkų uostus. Vokiečiai puola Samos saloje. Saloje bombardavimas toks stiprus, kad net pačioj Turkijoj išbyrėjo keli langai.

Turkų uoste Kuš Adasi palikti 9 sužeisti britai ir 13 graikų. Sužeistieji pasiųsti į Izmirą.

—Manoma, kad Italijoj bus sudaryta regencija šešių metų amžiaus princo sunui. Regencijai vadovautų Badoglio.

—Manoma, kad gen. Eisenhower bus paskirtas J. A. V. štabo viršininku, jeigu gen. Marshall butų pasiųstas į frontą.

—Portugalijos Raudonojo Kryžiaus laivas "Padua" užplaukė ant minos ir nuskendo šalia Marseille uosto.

—Falangės sekretorius Luis Arese pareiškė, kad didžiausi Ispanijos priešai yra privilegijuotųjų klasė.

ŠIOS DIENOS KARO VEIKSMAI

ITALIJOJ: Sąjungininkai užėmė Montdragone, Montemitro, Montfalcone ir Pietravairano; bombardavo Genovą.

RUSIJOJ: Krivoj Rog fronte rusai užėmė Dmitrievką, Kachovką, Blagoveščenskoje; sovietų armijai lieka 18 mylių iki Perekopo.

PACIFIKE: Sąjungininkų parašiutininkai įsistiprino Choiseul saloje. Naikina japonus Treasury saloje.

Vokietijoj nepasitenkinimas didėja

LONDONAS, spalių 31 d. — Sąjungininkus pasiekia žinios, kad Vokietijoj paskutiniu metu nepasitenkinimas naciais ir visa karo eiga pradėjo didėti.

Tvirtinama, kad karo vadovybė rengia padaryti labai didelių pakaitų, norima atsikratyti naciais ir siekti taikos.

Oficialūs sąjungininkų sluoksniai pataria nekreipti didelio dėmesio į šiuos gandus, nes vokiečių karo jėgos dar yra stiprios.

Partizanai įsiveržė į Vengriją

LONDONAS, sp. 31 d.—Brozo partizanai įsiveržė į Vengrijos teritoriją, skelbia partizanų pranešimus daranti radijo stotis.

Įvyko susirėmimų tarp Gospic ir Knin miestelių, kur vokiečiai smarkiai nukentėjo.

Partizanai sakosi atėmę iš vokiečių daug karo medžiagos Bosanska Krajina miestelyje.

Vėliausios Naujienos

—Senatorius Reynolds vakar paskelbė, kad jis įneš pataisą į Connally rezoliuciją, kurioje reikalaus garantuoti Lietuvai, Latvijai ir Estijai nepriklausomybę.

—Prancuzai nuvertė nuo bėgių greitąjį Paryžiaus-Marseilles traukinį. Žuvo daug vokiečių karininkų.

—Vokiečiai Romoj sušaudė 10 italų, kurie puolė vokiečius italų sostinėje.

—Sovietų kariuomenei lieka tiktai 14 mylių iki Perekopo, sako Maskva.

—Angliakasiai yra pasiruošę streikuoti. Prezidentas nenori siųsti kariuomenės į kasyklų distriktus.

—Carlo Sforza pasižadėjo bendradarbiaut su marš. Badoglio.

—Ispanai skelbia, kad Martinez Barrio, parlamento prezidentas, rengėsi nuversti dabartinę Franko valdžią.

ELEANOR RUDIS

Mirė spalio 27 d., 1:15 val. popiet, 1943 m., sulaukus 20 metų amž. Gimus Chicago, Ill. sausio 11, 1923.

Paliko nuliudę: motina Petronėlė, po tėvais Rauktaitė; tėvas Nikodemas, 3 seserys—Bernice, Sophie ir Genevieve; 2 broliai Raymond ir Alfonse; 5 tetos — Anastasia ir Vincenta Adomaičiai; Agnieška ir Andriejus Gedrimai; Bronislava ir Juozapas Žogus (Fair Oaks, Mich.); Anastasia Benainienė; Magdalena ir Pranciškas Balsiai ir jų šeimos; krikšto tėvas Dominikas Yaka, ir Kazimiera Vaitekaitis ir daug kitų giminių, draugų ir pažįstamų.

Kunas pašarvotas namuose 5816 S. McVickers, PORtsmouth 7127. Laidotuvės įvyks antrad., lapkričio 2, 9:30 v. ryto iš namų į St. Symphorosa, 62nd and Mason parap. bažnyčią, o po gedulingų pamaldų bus nulydėta į Šv. Kazimiero kapines.

Visi a. a. Eleanor Rudis giminės, draugai ir pažįstami nuoširdžiai kviečiami dalyvauti laidotuvėse ir suteikti jai paskutinį patarnavimą ir atsisveikinimą.

Nuliudę lieka:
Motina, Tėvas, Seserys, Broliai ir kitos Giminės.

Laid. Direkt. A. M. Phillips, Tel. YARDS 4908.

KAZIMIERAS TRILIKAUSKAS (TRILIK)
gyveno 4345 S. Troy St.

Mirė spalio 30 d. 5:40 val. vakare 1943 m., sulaukęs 48 metų amžiaus. Gimęs Lietuvoj, Telšių apskr., Luokės miestely. Paliko nuliudę: 2 dukterys Avalon ir Diona, brolis ir brolienė Jonas ir Albina ir šeima, sesuo Emilija Missell ir šeima, giminaitė Betty Trilik ir daug kitų giminių, draugų ir pažįstamų. Lietuvoj sesuo Ona Jankauskienė ir šeima ir kitos giminės. Priklausė Dariaus-Girėno American Legion Post ir L. D. S. 76 kp. Kunas pašarvotas Mažeikos kaplyčioj, 3319 Lituanica ave.

Laidotuvės įvyks ketvirtadienį, lapkr. 4 d. 8 val. ryto iš kaplyčios į Šv. Jurgio parapijos bažnyčią, o po gedulingų pamaldų bus nulydėtas į Šv. Kazimiero kapines.

Visi a. a. Kazimiero Trilikausko giminės, draugai ir pažįstami nuoširdžiai kviečiami dalyvauti laidotuvėse ir suteikti jam paskutinį patarnavimą ir atsisveikinimą.

Liudi: **Dukterys, Brolis, Brolienė ir kitos gimines**

Laidotutvių direktorius Mažeika ir Evanauskas, telefonas Yards 1138—1139.

A. ✚ A

LUCIA JUZENIENĖ
po tėvais Jareckaitė
gyveno 2300 W. 23rd St.

Mirė spalio 29 d., 10 val. vakare, 1943 m., sulaukus pusės amžiaus. Gimus Liet. Naujamiesčio parap., Navaršonių kaime. Amerikoj išgyveno 34 m. Paliko nuliudę: vyras Jonas, duktė Mikolina, pusseserė Anelė Palonienė ir jos šeima; sesers sunus Antanas Lapinskas ir jo moteris Josephine; švogeris Mikolas Juzėnas ir jo moteris Juliona; vyro brolio vaikai Ignacas ir Petras Juzėnai ir daug kitų giminių, draugų ir pažįstamų. Liet. sesuo Paulina. Priklausė Šv. Kazimiero Akademijos Rėmėjų, Maldos Apaštalystės Draugystei, Gyvojo Ražančiaus Vainikėlio. Kunas pašarvotas Lachawicz koplyčioj, 2314 W. 23 Pl.

Laidotuvės įvyks trečiadienį, lapkr. 3 d. 8:30 val. ryte iš koplyčios į Aušros Vartų parapijos bažnyčią, o po gedulingų pamaldų bus nulydėta į Šv. Kazimiero kapines.

Visi a. a. Lucios Juzenienės giminės, draugai ir pažįstami nuoširdžiai kviečiami dalyvauti laidotuvėse ir suteikti jai paskutinį patarnavimą ir atsisveikinimą.

Nuliudę lieka:
Vyras, Duktė, Pusseserė su šeima ir giminės

Laidotuvių direktorius Lachawicz ir Sunus, tel. Canal 2515.

NAUJIENŲ
Rudeninis Koncertas
Lapkričio 14, 1943
SOKOL HALL
2337 S. Kedzie Avenue

IŠ S.L.A. 134-TOS MOTERŲ KUOPOS PADANGĖS

Spalio mėnesio susirinkimas buvo nepaprastai skaitlingas ir tarimais siekiantis ateičiai gražių darbų. Priimta trys aplikantės: M. Ruddy, C. Duray, A. Halik.

Buvusio bunco raportas

Bunco komisijos raportas tikrai nustebino ir pradžiugino kiekvieną, kai užtikrinta, kad Amer. Raud. Kryžiui grynoo pelno liko virš $60 ir kita tiek kuopai. Tai vaisiai narių brolškumo, darbštumo ir vienybės. Neatsižvelgiant į to laiko nepalankias aplinkybes, bunco rengimo komisija ir daugelis narių nuoširdžiai darbavosi, kad vakaras butų pasekmingas. Ypatingai negalima nepaminėti musų gerb. ir malonios narės Elzbietos Rudauskas, kuri ne tik svetainę minėtam vakarui aukojo, bet ir bilietų platinime ir kitų dovanų aukojime buvo tikra čempijonė. Žiurint į tokį žmogaus darbštumą, gražiam tikslui pasiaukojimą, tikrai galima ne tik pasigerėti, bet ir sekti tokį gražų pavyzdį. Gi musų malonioji narė Juozefina Virbickienė irgi labai daug pasidarbavo, gamindama svečiams vakarienę, kurią valgė irgi su dideliu pasigardžiavimu. O kas gi nežino darbštumo ir malonumo musų mylimos pirmininkės, gerb. p. O. Biežienės ir ponių E. Eudeikienės, E. Bučinskienės, O. Bruzgulienės, S. Kaleckienės, Petronelės Jonaitienės, S. Jonutienės, E. Kenušas, S. Cirul, W. Bijanskienės, Sofija Wilkas ir kitų, kurios tiek daug svečių sukvietė, visus vaišino ir įvairiomis dovanomis apdovanojo ir sudarė tam vakare malonią atmosferą. Taipgi musų gerbiamas svečias, p. Jonas Wilkas, visą vakarą svečiams grieždamas linksmus lietuviškus šokius, įnešė daug smagumo.

Širdinga padėka visiems

Širdingai dėkojame "Margučiui", Sofijai Barcus, "Naujienoms", "Sandarai" ir "Tėvynės' redakcijai už garsinimą, visiems svečiams ir viešnioms už atsilankymą, gerb. Antanui Jusui už auką $5, taip pat S. Sadigienei ir V. Audickienei aukavusiems po dolerį, visoms musų mielomsioms narėms už atsilankymą, dovanų aukojimą ir nuoširdų pasidarbavimą, p-nui J. Wilkui už pagrajinimą. Ypatingai dėkojame ponui ir poniai Rudauskams už taip didelę ir nuoširdžią paramą minėto vakaro surengime.

Dar kartą visoms ir visiems širdingai ačiu. —*SLA 134-tos mot. kuopos valdyba ir bunco rengimo komisija.*

RAYMONDAS MAŽEIKA

Mirė spalio 29 d., 12:20 val. popiet, 1943 m., sulaukęs pusės amž. Gimęs Liet., Raseinių apskrity. Amerikoje išgyveno 35 metus.

Paliko nuliudę: moteris Sofija, po tėvais Taliukaitė, sunus Alfonsas, podukrė Sofija, 2 posuniai Stanislovas, marti Michalina ir Corp. Juozapas U. S. Army ir vienas anukas, brolis Boleslovas, brolienė Marijona ir jų šeima, brolienė Elena, jos šeima ir kitos giminės ir draugai.

Kunas pašarvotas namuose 3535 So. Emerald Ave.

Laidotuvės įvyks antrad., lapkričio 2 d., 10:00 val. ryto. Iš namų bus nulydėtas į Lietuvių Tautiškas kapines.

Visi a. a. Raymondo Mažeikos giminės, draugai ir pažįstami nuoširdžiai kviečiami dalyvauti laidotuvėse ir suteikti jam paskutinį patarnavimą ir atsisveikinimą.

Nuliudę lieka:
Moteris, Sunus, Podukrė ir kitos Giminės.

Laid. Direkt. J. F. Eudeikis, Tel. YARDS 1741.

JONAS KIUDIS

Mirė spalio 28 d. 4 val. popiet 1943 m., sulaukęs pusės amžiaus. Gimęs Liet., Tauragės apskr. Amerikoj išgyveno 40 metų. Paliko nudiudę: moteris Josephine, po tėvais Barloga, sunus Edward, marčia Nancy, anukai Edward ir Richard ir daug kitų giminių ir pažįstamų.

Kunas pašarvotas Lachawicziaus koplyčioj, 2314 W. 23 Pl.

Laidotuvės įvyks trečiadienį, lapkričio 3 d. 9:30 val. ryto iš kaplyčios į Aušros Vartų parapijos bažnyčią, o po gedulingų pamaldų bus nulydėtas į Šv. Kazimiero kapines.

Visi a. a. Jono Kiudis giminės, draugai ir pažįstami esat nuoširdžiai kviečiami dalyvauti laidotuvėse ir suteikti jam paskutinį patarnavimą ir atsisveiiknimą.

Nuliudę lieka:
Moteris, Sunus ir kitos giminės.

Laidotuvių direktorius Lachawicz ir Sunai, tel. Canal 2515.

†

KLEOFASA M. YAKOWICZIENĖ
Po tėvais Petraitis
gyveno 4538 Washtenaw

Mirė spalio 30 d. 10:25 v. ryte 1943 m., sulaukus pusės amžiaus. Gimus Grinkiškių parap., Grinclių kaime, Raseinių apskr. Amerikoj išgyveno 35 m. Paliko nuliudę: du sunai, Louis marčia Stephany Pr. Bruno U. S. Army, duktė Sophy Groach, žentas Louis, Michigan City, Ind., du pusbroliai, Klemensas ir Simonas Petrauskus, jų šeimynas, pusseserė Ona Skistimas, jos šeimyna ir tris anukus ir kitus gimines ir pažįstamus . O Lietuvoj brolį Zigmą ir seserį Leose. Kunas pašarvotas Eudeikio kaplyčioj, 4330 S. California ave.

Laidotutvės įvyks trečiadienį, lapkr. 3 d. 8:30 val. iš koplyčios į Nekalto Prasidėjimo parapijos bažnyčią, o po gedulingų pamaldų bus nulydėta į šv. Kazimiero kapines.

Visi a. a. Kleofasos M. Yakowiczienės giminės, draugai ir pažįstami nuoširdžiai kviečiami dalyvauti laidotuvėse ir suteikti jai paskutinį patarnavimą ir atsisveikinimą.

Liudi: **Sunai, Duktė, Pusbroliai, Pusseserė ir kitos giminės.**

Laidotuvių direktorius J. F. Eudeikis, tel. Yards 1741.

MIRĖ ONA DAPKIENĖ

—v—

Trečiadienį, spalio 27 diedieną, mirė Ona Dapkienė, tėvų pavarde Ziegmontaitė. Gyveno adresu 4442 So. Sawyer avenue, tel. Lafayette 7866. Su šiuo pasauliu persiskyrė sulaukus pusės amžiaus.

Velionė buvo kilusi iš Girdiškių parapijos, Raseinių apskrities. Amerikoje išgyveno 46 metus.

Nuliudę paliko vyras, trys sunųs, William, John ir Edward, marčios, brolienė, pusbrolis ir kitos giminės.

Kunas pašarvotas John F. Eudeikio koplyčioje, 4330 So. California ave. Laidotuvės įvyks antradienį, lapkričio 2 dieną, 8:30 val. ryto iš koplyčios į Nekalto Prasidėjimo Pan. šv. parapijos bažnyčią, o po pamaldų į šv. Kazimiero kapines.

Laidotuvėse patarnauja dir. John F. Eudeikis, tel. Yards Yards 1741.

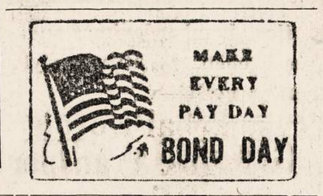

SOFIA PETKIENĖ,
po tėvais Radžiutė
GYVENO 6812 SO. WESTERN AVE.

Mirė spalio 28 dieną, 6:25 val. ryto, 1943 m., sulaukus 53 metų amžiaus. Gimus Telšių apskrity, Varnių miestelį.

Amerikoj išgyveno 43 metus.

Paliko dideliame nuliudime: vyrą Antaną, 2 sunus — Antaną ir marčią Agnes ir Konstantiną ir marčią Dorothy, dukterį Julia Miniat ir žentą Bruce, marčią Oną, 11 anukų, 3 brolius — Juozapą, Konstantiną ir Boleslovą Radžius ir jų šeimas; 4 seseris — Antaniną Kaupienę, Bernice Russell, Ethel Franz ir jų šeimas ir Eleną; pusbrolius, pusseserę ir daug kitų giminių ir draugų.

Kunas pašarvotas koplyčioje, 6812 South Western Avenue.

Laidotuvės įvyks antradienį, Lapkričio 2 d., 8:30 val. ryto iš koplyčios į Gimimo Panelės Švenčiausios parap. bažnyčią, o po gedulingų pamaldų bus nulydėta į Šv. Kazimiero kapines.

Visi a. a. Sofijos Petkienės giminės, draugai ir pažįstami nuoširdžiai kviečiami dalyvauti laidotuvėse ir suteikti jai paskutinį patarnavimą ir atsisveikinimą.

Nuliudę lieka:
Vyras, Sunai, Duktė, Broliai, Seserys ir kitos Giminės.
Laidotuvių Direktoriaus telefonas GROvehill 0142.

STANISLOVAS ADAŠIUNAS

Gyveno 4002 So. Brighton Place, Namų telefonas Virginia 3682.

Mirė spalio 29 dieną, 6:10 val. ryto, 1943 m., sulaukęs 24 metų amžiaus. Gimęs Chicagoje.

Paliko nuliudę: moteris Kthleen; motina Alena, po tėvais Deveikaitė; tėvas Jurgis; sesuo Violet; teta Anastasia Daubariene, jos vyras Alex ir jų šeima; pusbrolis Stanislovas Paurazas ir jų šeima iš Detroit, Mich. ir daug kitų giminių, draugų ir pažįstamų.

Kunas pašarvotas J. Liulevičiaus koplyčioje, 4348 South California Ave.

Laidotuvės įvyks antrad., lapkričio 2 d., 9:30 valandą ryto iš koplyčios į St. Agnes parapijos bažnyčią, o po gedulingų pamaldų bus nulydėtas į Šv. Kazimiero kapines.

Visi a. a. Stanislovo Adašiuno giminės, draugai ir pažįstami nuoširdžiai kviečiami dalyvauti laidotuvėse ir suteikti jam paskutinį patarnavimą ir atsisveikinmą.

Nuliudę lieka:
Moteris, Motina, Tėvas, Sesuo ir kitos Giminės.

Laidotuvių Direktorius J. Liulevičius, Tel. LAFayette 3572.

KAREIVIŲ LAIŠKAI

LAIŠKĄ GAVO KEISTUČIO CHORO WRITE HIM CLUB

Rašo kareivis Walter Klemka iš stovyklos

Draugai Keistutiečiai,—

Siunčiu jums dar vieną laiškutį, linkėdamas daug pasėkmių chore.

Šiandien aš irgi švenčiu sekmadienį ir galvoju apie jus, kur visi esate ir dainuojate gražias lietuviškas dainas.

Pas mane nieko ypatingo. Šiandien visą dieną bunu barakuose ir rašau laiškus, nes išeiti niekam negalima. Taip bus iki kito penktadienio, o paskui turėsime daugiau laisvės.

Aš gavau jau antrą laišką nuo jusų ir dėkoju jums už juos, nes man labai smagu buna, kai gaunu laišką nuo savo draugų.

Cia pas mus sekmadieniais daugiausia visi kariai pasigenda namų ir savo draugų, nes kitomis dienomis nėra laiko.

Specialiai tariu ačiu Sally Rubis už keletą parašytų žodelių, tik gaila, kad aš negalėjo leisti laiką taip smagiai, kaip jųs liepiate. Labai dėkui Aldonai Mažeikis — jau net antrą kartą gavau laiškutį nuo jusų ir prižadu buti geras, kaip liepėte.

Mr. Klimas, esu tamstai dėkingas už tą gražų laiškutį. Jųs rašėte, kad pasigendate manęs. Aš irgi pasigendu jusų ir daugelio kitų savo draugų.

Lucille, jusų laiškas buvo tikrai gaivinantis ir suteikė man daug smagumo, nes parašėte man tikras žinas, kokias dainas dabar choras dainuoja. Ir tie žodžiai, kurie telpa laiške, skamba labai gražiai — taip lyg dainuotų visas jusų choras.

Baigdamas linkiu jums turėti daug linksmų laikotarpių.

—Sudie, su gilia pagarba, Walter.

NAUJIENŲ
ĮSPUDINGAS
Rudeninis Koncertas
Lapkričio 14, 1943
SOKOL HALL
2337 S. Kedzie Avenue
Pradžia 3:30 val. popiet. — Įžanga 90c, taksų 9c, viso 99c.

ANTHONY B. PETKUS
LAIDOTUVIŲ DIREKTORIUS
6812 S. Western Ave. — Telefonas GROVEHILL 0142
1410 S. 50th Ave. — Cicero, Illinois — Telefonas CICERO 2109
KOPLYČIOS VISOSE MIESTO DALYSE.

LAIDOTUVIŲ DIREKTORIUS
John F. Eudeikis
SENIAUSIA IR DIDŽIAUSIA LAIDOJIMO ĮSTAIGA
AMBULANCE
DIENĄ IR NAKTĮ
Visi Tel. YARDS 1741-1742
4605-07 So. Hermitage Ave.
4332—34 S. California Avenue
Telefonas LAFAYETTE 0727
Dykai KOPLYČIOS VISOSE CHICAGOS DALYSE
Klausykite musų radio programo pirmadienio ir ketvirtadienio vakarais nuo 8—iš stoties WGES (1390 kilo.)
Su POVILU ŠALTIMIERU

Laidotuvių Direktoriai

NARIAI Chicagos, Lietuvių Direktorių Asociacijos

Ambulance Patarnavimas Dieną ir Naktį
•
TURIME KOPLYČIAS VISOSE MIESTO DALYSE

L. BUKAUSKAS
10821 SO. MICHIGAN AVENUE — Phone PULLMAN 9661

ANTANAS M. PHILLIPS
3307 LITUANICA AVENUE — Phone YARDS 4908

J. LIULEVIČIUS
4348 SO. CALIFORNIA AVE. — Phone LAFAYETTE 3572

P. J. RIDIKAS
3354 SO. HALSTED STREET — 710 WEST 18th STREET
Telephone YARDS 1419

I. J. ZOLP
1646 WEST 46th STREET — Phone YARDS 0781

MAŽEIKA — 3319 LITUANICA AVENUE
EVANAUSKAS — Phones YARDS 1138—1139

LACHAWICZ IR SUNUS
PHONES: CANAL 2515 — 2314 WEST 23rd PLACE
COMM. 5765 — 10756 SO. MICHIGAN AVE.
PULLMAN 1270

SUSIRINKIMAI

—v—

LIETUVIŲ MOTERŲ DR-JOS "Apšvieta" susirinkimas įvyks lapkričio (Nov.) 2 d., Jonistų svet., 814 W. 33 St. Pradžia 7:30 val. vak. Narės skaitlingai dalyvaukite.

S. Puniškienė, rašt.

—v—

CHICAGO, BRIGHTON PARK, SLA. 238 KUOPOS mėn. susirinkimas atsibus lapkričio 2 d., K. Gramonto svet., 4535 S. Rockwell St., 7:30 val. vakaro. Malonėkite visi nariai atsilankyti į susirinkimą.

—G. Povilaitis, kp. rašt.

LOVEIKIS
Siunčiam Gėles Telegramu į Visas Pasaulio Dalis
KVIETKININKAS
Gėlės Vestuvėms, Bankietams ir Pagrabams.
3316 SO. HALSTED ST.
Tel. YARDS 7308

URBA
Gėlės Mylintiems Vestuvėms, Bankietam, Laidotuvėms, Papuošimams.
GĖLININKAS
4180 Archer Avenue
Phone LAFAYETTE 5800

Chicagos Draugijų, Kliubų Valdybos 1943 Metams

—v—

L. ŽAGARIEČIŲ KLIUBO VALDYBA 1943 METAMS: P. Arlauskas—pirm., 2109 N. Cleveland Ave.; A. Janaviče—pirm. pagelb., 1816 So. Ruble St.; J. Keturakis—nut. rašt., 1525 So. 51st Ave., Cicero, Ill.; Stella Gasper—fin. rašt., 3338 So. Emerald Avenue; St. Niprikas—kasierius, 3824 Deodor St., Indiana Harbor, Ind.; Kasos globėjai: — A. Mieraviče, 2539 W. 46th Pl., ir Alfons Masiulis, 3252 So. Halsted St.; B. Gurskienė—koresp., 3252 So. Halsted St. Susirinkimai laikomi vieną kartą į mėnesį, ketvirtą sekmadienį, pirmą valandą popiet, Hollywood svet., 2417 W. 43rd St.

TEISYBĖS MYLĖTOJŲ DRAUGYSTĖS VALDYBA 1943 METAMS: Joe Balchunas—pirm., 3200 South Lowe Ave.; St. Staneviče—vicepirm., 358 W. 33rd St.; A. Kaulakis—nut. rašt., 3261 So. Halsted St., tel. Victory 0399 arba Yards 0123; F. Kasper—fin. rašt., 3534 S. Lowe Ave.; J. Rachunas—iždininkas, 3137 So. Halsted St.; Z. Grigonis—kontr. rašt.; J. Raceviče—ižd. globėjas; K. Valaitis—ligonių prižiurėtojas; Dr. J. P. Poška—daktaras-kvotėjas, 3133 South Halsted St.; L. Jucius—maršalka. Susirinkimai įvyksta kas antrą sekmadienį kiekvieno mėnesio, 12 val. dieną, Chicagos Liet. Auditorijoj, 3133 So. Halsted St. Nariai priimami nuo 18 metų iki 45 metų, vyrai ir moterys.

VALDYBA LIETUVIŲ DEMOKRATŲ KLUBO 15-to WARDO dėl 1943 metų: Pirmininkas Floyd J. Dowiat, 5945 S. Albany ave.; vicepirm. Joe Ragauskas, 3108 West 54th St.,; nut. sekr. J. Tarvid, 5931 S. Albany ave.; finansų sek. Paulinas Ragauskas, 3108 W. 54th St.; kasierius Louis Antanavič, 5800 S. Albany ave.; 1-ma kasos globėja Mrs. Dora Petrol, 5945 S. Albany ave.; 2-ra kasos globėja Helena Dapser, 6104 S. Wastenaw ave.; advokatas Chas Zekas, 7019 S. Artesian St.; korespondentas Anthony Planey, 6420 S. Albany ave.; maršalka Alex Dulcis, 6406 S. Campbell ave.

JAUNŲ LIETUVIŲ AMERIKOJE TAUTIŠKO KLIUBO valdyba 1943 m.: Pirmininkas Juozapas Ruta, 4150 S. Rockwell St.; pagelbininkas Petras Kilius, 3347 S. Lituanica ave.; nut. rašt. S. Kuneviče, 3220 S. Union ave.; fin. rašt. Feliksas Kaspiras, 3534 South Lowe ave.; kasierius Juozapas Balčiunas, 3200 S. Lowe avenue; kontrolės raštininkas Petras Viršila, 3432 S. Wallace St.; apiekūnas kasos Albinas Matejunas, 3233 S. Green St.; apiekunas ligonių Kazimieras Valaitis, 3037 So. Union ave. Laiko susirinkimus kas mėnesį pirmą penktadienį 7:30 val. vakare, Chicagos Lietuvių Auditorijoj, 3133 S. Halsted St. Priimami nariai nuo 18 iki 40 m. amžiaus.

SĄJUNGOS LIETUVIŲ NAMŲ SAVININKŲ Bridgepore, Chicago, Ill. valdyba 1943 m.: Pirmininkas — Juozapas Balčiunas, 3200 South Lowe ave.; pagelbininkas — Kazimieras Visockas, 2931 South Emerald ave.; nut. raštininkas — Stanislovas Kunevičia, 3220 So. Union ave.; finansų raštininkas Tamas Jenulis, 3430 So. Morgan St.; kasierius — Petras Balsis, 5652 S. Throop St.; kontrolės raštininkas — Petras Juozapaitis, 3208 S. Lowe ave.; maršalka LeonasLeudanskas, 3130 S. Halsted St. Laiko susirinkimus kas mėnesį antrą utarninką 7:30 val. vak. Chicagos Lietuvių Auditorijoj, 3133 S. Halsted St. Priimami visi namų savininkai be skirtumo amžiaus.

MANO SAPNAS

Iš 2-ros į 3-čią rugsėjo, kai Amerikos Lietuvių Konferencijos Atstovai Pittsburghe dirbo planus Lietuvos vadavimui, aš tą naktį miegojau ir sapnavau. Mano sapnas buvo sekantis:

Aš tarnauju priverstų kareivių vienoje Lietuvos galingo kaimyno armijoje. Buvo grandiozinis paradas. Aš priklausiau kavalerijos pulke, ir tas pulkas buvo parodos priešakyje, o motorizuoti pulkai buvo išrikiuoti musų užnugaryje. Iš karto pasigirdo "marš!" ir visas paradas lyg galingojo okeano bangos pasiliejo pirmyn.

Štai musų priešaky matosi ilga penkių pėdų aukščio specialiai pastatyta platforma, viršum kurios plevėsuoja daugybės vėliavų, o ant platformos stovi grupėmis įvairių valstybių karo vadai, ir su atsidėjimu seka maršuojančios kariuomenės eigą.

Artinantis mums prie observacijos balkono, kavalerijos komandos vadas suriko: "Pilniausia atyda!... Dviguba orientacija!... Bukit prisirengę visi!"... — Kas reiškia, nepadaryti taktikos klaidų iki nepraeisime pro užinteresuotą vietą. —"Kas neišpildys kariškos drausmės ir pakenks musų kariuomenei laimėti šių vyrų (kurie stovi ant platformos) pagarbą, tas bus vietoje sušaudytas! Ramiai!!!"— Su trenksmu užbaigė musų vadas.

Visi sustingo ant savo balnų... o arkliai, lyg suprasdami kareivių nelaimę, ėjo pastatę ausis, išduodami stiprų kanopų taktą.

Aš žiuriu atsargiai ir matau generolus įvairių valstybių. Štai stovi vokiečiai medaliais nusikarstę. Vieno jų maršalo krutinė taip turtinga tais blizgučiais, kad net siekia žemutinį skverno galą. Rusų komisarai be medalių, jie tik turi po vieną didelę žvaigždę. Vienas iš jų stovi labai rustus,— varto juodas akis ir kraipo didelius usus. Greta jo stovi japonai su Tojo priešakyje, kuris atkišęs dantis žiuri į usorių ir siunčia jam klastingus žvilgsnius. Toliau stovi lenkų grupė, bet jokio imponuojančio aspekto neparodo.

Paskui... aš vis joju ir joju lyg numiręs, o tuo tarpu mano greta atsirado pačiame žiurovų vidury. Mano šalmas turėjo kuodą kaip ir visų raitelių. Jis buvo taip didelis ir sunkus, kad pradėjo man smukti perdaug ant akių. Štai, truputį jis pakrypo ir ėmė man dengti vieną akį. Bet antra akia aš žiuri... matau... ir pamačiau! — Didįjį Lietuvos Kunigaikštį Vytautą ir visą jo svitą. Štai stovi mano pažįstamas majoras Paškevičius, kapitonas Girštautas, leitenantai: Trimakas, Breimelis, Gideika, viršila Leonas Vitkauskas, ir daug kitų mano buvusių 1919 metų kovos draugų.

Vytautas stovėdamas po Lietuvos vėliava užsidėjęs savo majestotišką plieno šalmą, pamatęs mane sušvelnino savo veidą, o jo lupos pas puošė malonia šypsena.

Leitenantas Trimakas tai pastebėjęs atsisuko į mane ir pamojo: —"Eik čionai!"

Džiaugsmas perbėgo mano kuną, širdis ėmė pumpuoti kraują ir aš pajutau nepaprastą jėgą ir energiją.

Umai sugriebiau dešiniąja pasvirusį šalmo kuodą, ir pastačiau jį ant vidurio galvos; kairiąja pasukiau muštukus, o kojomis paspaudžiau pentynus. Žirgas lyg perkuno trenktas išlėkė iš gretos ir sustojo ties Lietuvos Karo Misija.

Aš nuo žirgo—ant platformos, o Vytautas man ištiesė ranką ir sako: "Sveiks, broli lietuvi! Gana vergauti svetimiems! Stok čia į musų eiles, ir busi laisvas žmogus!"

Aš sukabinau Vytauto ranką ir pajutau jo stiprų spustį, o visi buvę bendros kovos draugai laikė pakėlę rankas ir sveikino mane su kariška pagarba.

Tuo pačiu kartu vyriausias gauleiteris su buriu žandarų pribuvo manęs suimti ir sušaudyti, nes mano drąsus veiksmas suardė visus maršavimo manievrus. Užlipęs ant platformos prilėkė brie manęs ir jau norėjo man rankas surakinti, bet pamatęs mano konversacijas su Didžiuoju Lietuvos Kunigaikščiu Vytautu, umai sustojo ir paklausė: "Ar tu pažįsti šį Didį Poną?" Aš tuojau demonstratyviai jam atsakiau: "Pažįstu! Jis yra tas pats Didis Ponas, kuris ties Žalgiriu sutrupino teutonų galybę! Jis yra taipgi tikras mano vadas, ir nuo šios valandos aš pildau jo įsakymus!"

Gauleiteris nuleido galvą... apsisuko... ir, sunkiais žingsniais dingo mums iš akių. Dingo taip pat visa kariuomenės paroda, ir stebėtojai. Aš su broliais lietuviais pasijutau bestovįs prie srauniai tekančios upės; iš vienos mums pusės šlamėjo miškas ,o iš antros—žaliavo pievos ir laukai. svų

Aš iš džiaugsmo sušukau: "Vytautai! čia juk Lietuvos žemė!" O Vytautas atsako: "Taip, čia Lietuvos žemė. Bet ji yra okupuota svetimu vandalų, o musų tėvai, broliai, seserys ir draugai — pavergti. Mes dabar turime prisirengti į lemiamą mušį, kad juos išvaduoti. Tuo tarpu tu eik pailsėti, nes esi pavargęs, o mes eisime raginti lietuvius stoti į musų eiles." — užbaigė Kunigaikštis Vytautas.

Aš pakėliau akis į lauką ir pamačiau namelį, kuriame aš gyvenau, ir nieko nebelaukdamas pasukau namelio link.

Įėjęs į vidų, nieko daugiau neradau, kaip tik vieną vargingai paklotą lovą, į kurią tuojau ir atsiguliau.

Paskui pamačiau, kad mano Motinėlė klupinėja apie krosnį, laužo žagarus ir kalba: "Aš jam išvirsiu, aš jį pavaišinsiu..." Reiškia, —manau sau, — ji man rengia valgį, kad mane pavaišinti.

Bet kai ėmiau labiau į ją žiurėti, tai pamačiau, kad ji yra neapsakomai suvargusi. Skrėbukai, kurie dengia jos pečius,—seni ir sutrukę. Kojos plikos, be kojinių, o ant plikų kojų naginės, iš kurių kyšo pirštai. Plaukai suvelti, vienok apsirišusi su nudėvėta skepeta. Rankos sugrubę — subraižytos, veidas raukšlėtas, o akys ašaroja... ir nežiurint į tai, ji vis nuiniuoja: aš jam išvirsiu, aš jį pavaišinsiu...

—"Brangi Motina!" — aš prasitariau, — nieko nebedirbk, nes tu esi labai pavargusi". Ir man pasidarė jos taip gaila, kad mano akys prisipildė ašarų.

—"Aaa! tai tu nemiegi mano pelyt",—tarė eidama į mane, — ir priėjusi apsikabino mane ir pabučiavo.

Motinos ašaros užkrito man ant veido, ir kartu su mano ašaromis nuriedėjo... Jos bučkis buvo toks karštas, kad aš iš karto nubudau.

Išbudęs jaučiau ką tai nepaprasto, o mano mintys perbėgo matytą vaizdą. Prisiminiau galingą Lietuvos praeitį... ir palyginau su dabartimi... Neužilgo krutinėje kas tai susispaudė, ir... akyse ištryško ašaros. Tik dabar buvo ne sapnas, o skaudi tikrovė, realybė. Ir to viso akivaizdoje niekaip neiškenčiau nepamanęs: "Kodėl aš tokį sapną sapnavau?... Kodėl taip atsitiko?... Ką tai reiškia?

—*Joseph Simonet.*

NAUJA RACIONAVIMO LENTELĖ
POINT VALUES FOR MEAT, FATS, FISH, AND DAIRY PRODUCTS

BEEF	Points per lb.
STEAKS	
Porterhouse	12
T-Bone	12
Club	12
Rib 10-inch cut	10
Rib 7-inch cut	11
Sirloin	11
Sirloin boneless	13
Round (full cut)	13
Top Round	13
Bottom Round	13
Round Tip	13
Chuck (blade or arm)	9
Flank	13
ROASTS	
Rib - standing (chine bone on) 10-inch cut	9
Rib - standing (chine bone on) 7-inch cut	10
Round Tip	12
Rump - bone in	8
Rump - boneless	11
Chuck (blade or arm) - bone in	9
Chuck or Shoulder boneless	10
English Cut	9
STEWS AND OTHER CUTS	
Short Ribs	6
Plate - bone in	6
Plate - boneless	7
Brisket - bone in	6
Brisket - boneless	8
Flank Meat	7
Neck - bone in	6
Neck - boneless	8
Heel of Round - boneless	8
Shank - bone in	6
Shank Meat - boneless	8
HAMBURGER	
Beef ground from necks, flanks, shanks, skirts, heel of round, briskets, plates, and miscellaneous beef trimmings and beef fat	7

VEAL	Points per lb.
STEAKS AND CHOPS	
Loin Chops (or roast)	8†
Rib Chops (or roast)	7†
Shoulder Chops	5†
Round Steak (cutlets or roast)	12
Sirloin Steak or Chops	7†
ROASTS	
Rump and Sirloin bone in	4†
Rump and Sirloin boneless	6†
Leg (whole or part)	7†
Shoulder - bone in, neck off	5†
Shoulder - boneless, neck off	7†
STEWS AND OTHER CUTS	
Breast - bone in	2†
Breast - boneless	4†
Flank Meat	4†
Neck - bone in	2†
Neck - boneless	4†
Shank bone in	2†
Shank and Heel Meat boneless	5†
Ground Veal and Patties - veal ground from necks, flanks, shanks, breasts, and miscellaneous veal trimmings	5†
LAMB—MUTTON	
STEAKS AND CHOPS	
Loin Chops (or roast)	8†
Rib Chops (or roast)	5†
Leg Chops and Steaks	7
Shoulder Chops - blade or arm chops	5†
ROASTS	
Leg - whole or part	6
Sirloin Roast - bone in	6
Yoke, Rattle, or Triangle - bone in	2†
Yoke, Rattle, or Triangle - boneless	4†
Chuck or Shoulder, square-cut - bone in, neck off	3†
Chuck or Shoulder, crosscut - bone in	2†
STEWS AND OTHER CUTS	
Breast and Flank	1
Neck bone in	1†
Neck boneless	2†
Shank - bone in	1
Lamb Patties - lamb ground from necks, flanks, shanks, breasts and miscellaneous lamb trimmings	4†

PORK	Points per lb.
STEAKS AND CHOPS	
Center Chops	10†
End Chops	6†
Loin - boneless, fresh and cured only	10†
Tenderloin	10†
Ham,* bone in, slices	10
Shoulder or Picnic Steaks	6†
Bellies, fresh and cured only	4
ROASTS	
Loin - whole, half, or end cuts	7†
Loin center cuts	10†
Ham* - whole or half	7
Ham* - butt end	7
Ham* - shank end	5
Ham* - boneless, whole or half	8
Ham* - boneless, slices	10
Shoulder - whole or shank half (picnic) bone in	5†
Shoulder - shank half (picnic) boneless (piece or slices)	7†
Shoulder - butt half (Boston butt) - bone in (piece or slices)	7†
Shoulder - butt half (Boston butt) - boneless (piece or slices)	8†
*(Regular or skinned)	
OTHER PORK CUTS	
Fat Backs and Clear Plates	2
Hocks	2
Jowls, Jowl butts or squares	2
Knuckles	1
Plates, regular	3
Spareribs	4
BACON	
Bacon - slab or piece, rind on	5
Bacon - slab or piece, rind off	6
Bacon - sliced, rind off	6
Bacon - Canadian style, piece or sliced	11†
Bacon-ends - pieces or slices	2
Bacon - plate and jowl squares	3

READY-TO-EAT MEATS	Points per lb.
Cooked, boiled, baked, and barbecued	
Barbecued Pork - sliced or shredded	11
Corned Beef Brisket (sliced)	12†
Dried Beef, slices	16
Ham* - bone in, whole or half	9
Ham* - bone in, slices	12†
Ham* - butt end	9
Ham* - shank end	7
Ham - boneless and fatted, slices	12†
Picnic or Shoulder - bone in	7†
Picnic or Shoulder - boneless	9†
Picnic or Shoulder Slices	10†
Spareribs, cooked or barbecued	6
Tongue, slices	9
*(Regular or skinned)	

FATS, OILS, AND DAIRY PRODUCTS	Points per lb.
LARD	3
SHORTENING	5†
SALAD and Cooking Oils**	5†
MARGARINE	6†
BUTTER	
Creamery butter	16
Farm or country butter	12†
Process butter	6†
CANNED MILK, including Evaporated or condensed milk	1
CHEESES—Group I.	
Cheddar (American)	8
All products containing 30% or more of Cheddar. (Grated-dehydrated cheese is excluded from Group I)	8
CHEESES—Group II.	
Cream cheese	5†
Neufchatel cheese	5†
Creamed cottage cheese (containing more than 5% butterfat)	5†
Cream spread***	5†
CHEESES—Group III.	
All other rationed cheese. Examples of rationed cheese in Group III are: Swiss, Italian, Munster, Limburger, Camembert, Liederkranz, Grated-dehydrated, Brick, Gouda, Greek, Edam, Bleu and Brie.	6

Taksikebai Kovoja Apsaugos Transportacijos Ofiso Patvarkymą

—v—

Apsaugos Transportacijos Ofisas išleido patvarkymą, kuris uždraudžia Evanstono (Chicagos priemiesčio) taksikebams gabenti pasažierius iš vieno miestelio į kitą. Valdžia, mat, nori varžyti ilgas keliones taksikebais.

Evanstono taksikebų šoferiai grasina visai išeiti iš biznio ir eiti į karo įmones dirbti, jeigu šis patvarkymas nebus atšauktas.

Jie protestuoja ir kitą patvarkymą, butent Chicagos miesto. Pagal šį patvarkymą jie gali atvežti iš Evanstono pasažierius į Chicagą, bet Chicagoj jiems draudžiama paimti pasažierius vežimui į Evanstoną. Reiškia, jie turi grįžti atgal, bent iki Chicagos ribų, tušti. Už paėmimo važiuotojų Chicagoje kai kurie Evanstono taksikebai buvo nubausti.

Visokių Užsiėmimų Žmonės Turi

—v—

Ponia Ethel Elizabeth Sampson, 52 metų, 1508 Fowler ave., Evanston, jau dvyliką metų siuva "quilt" — antklodę iš lopų. Siuvama antklodė esanti nepaprasta — į ją moteris jau įsiuvusi generolo McArthuro kaklaraištę. Antklodėj taipgi yra įsiuta kaklaraištė, kurią dėvėjo škotas farmeris, suėmęs Rudolphą Hessą, kai šis su Hitlerio misija nulėkė į Britaniją. Beje, antklodėn yra įsiutas ir Dionne kvintukių vystiklų lopelis.

Reikėjo tuos visus lopus gauti, surasti.

Kaltina mėsos firmą

—v—

Kainų Administracijos Ofiso Chicagoj ir apylinkėje direktorius, Michael F. Mulcahy, iškėlė kaltinimus mėsos urmo firmai Michalski and Co., Inc. 847 Fulton street. Kainų Administracijos Ofiso direktorius sako, jogei firma ėmusi nuo 6 iki 8 centų mėsos svarui daugiau, negu valdžios kaina yra nustatyta. Be to, ji ėmusi nuo šalies mokestį, kuris tarpais siekęs 4 centus svarui.

REMKITE TUOS, KURIE GARSINASI "NAUJIENOSE"

KORESPONDENCIJA

—v—

Rockford, Ill.

ŠIS TAS IŠ MUSŲ KOLONIJOS

Pas rockfordiečius draugijinis gyvenimas žymiai pasikeitė nuo tų laikų, kada buvo užėjusi grobimo epidemija. Tais laikais buvo grobiama, o jei grobimas nepasisekdavo, tai griaunama.

Lermo buvo beveik visose draugijose. Susiskaldymas įvyko SLA 77 ir LDLD 29 kuopose. Iš vietos pašalpinių draugijų išliko nesuskaldytos tik Lietuvių Piliečių Klubas ir Vytauto Pašalpinė Draugija (DLKV).

Iš SLA 77 kuopos atskilėliai sutvėrė LDS kuopą, o atsimetę nuo LDLD sukurė LDD kuopą.

Kurie buvo linkę veikti politikoje, tie įsteigė naują organizaciją ir pavadino ją Lietuvių Balsuotojų Lyga. Metinis mokestis buvo labai mažas, o šukis labai didelis, tad pradžioje pasisekė nemažai narių prirašyti. Į susirinkimus dažnai atsilankydavo visokie kandidatai ir daug visko žadėdavo, jei jie bus išrinkti...

Prieš dvejetą metų Lyga pusėtinai veikė, bet "pirmasis karštis" praėjo ir prasidėjo apsnudimas. Dabar ji tik ant popieros tegyvuoja. Tačiau prieš rinkimus ji gal ir vėl pradės gyvybės ženklus rodyti. —*Šaulietis.*

PASKOLOS ILGIEMS METAMS
MĖNESINIAIS ATMOKĖJIMAIS

Karo Bonai išrašomi tuojaus. Su bonais duodami gražųs, permatomi konvertai.

Raštinė atdara nuo 9 val. ryto iki 7 val. vakaro. Šeštadieniais nuo 9 ryto iki 2 po pietų

UNIVERSAL
Savings and Loan Association
1739 So. Halsted Street, Chicago 8, Ill.

★ Atremkite Ataką . . . Su Karo Bonais ★

Pirmutinė Tarpe Geriausių Degtinių
THREE FEATHERS
Labai Specialus Rezervas

THREE FEATHERS "V. S. R." BLENDED DEGTINĖ, 86 Proof, 60% Grain Neutral Spirits. Oldetyme Distillers, Inc., Aladdin, Pa.

KODĖL KENTĖTI DĖL KOJŲ? D-RO Blasczynskio Gyduolės gaunamos vaistinėse, pagelbės Jums! BOROCYL Milteliai nuo niežėjimo, perdidelio prakaitavimo, prasto kvapsnio ir užkrėtimo odos, iššaukiančios atleto koją. BOROCYL skystis lengvoms žaizdoms, nuo perštėjimo, nudegimo, susižeidimų ir visokių odos ligų.
BOROCYL CO., 1200 N. Ashland Av. Tel. BRUNS. 7209

CRANE COAL COMPANY
5332 So. Long Avenue
Telefonas PORTSMOUTH 9022
WEST VIRGINIA Sijotos $9.35
STOKER COAL, Augštos rųšies, du sykiu plautos, Chemiškai prirengtos $7.10
BLACK BAND LUMP $10.95

Jei Kam Reikalingi Pinigai
Duodam PASKOLAS
ant Pirmų Morgičių
UŽ MAŽESNĮ NUOŠIMTĮ
BE KOMIŠINO

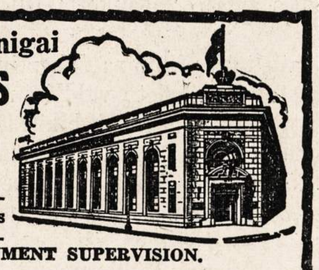

Patarnavimas Greitas ir Teisingas
UNDER U. S. GOVERNMENT SUPERVISION.
STANDARD FEDERAL SAVINGS
and LOAN ASSOCIATION of CHICAGO
JUSTIN MACKIEWICH, Pres. and Mgr.
4192 Archer Avenue • Virginia 1141

EXTRA! EXTRA!
Permainytas vardas ir adresas
MONARCH LIQUOR
Lietuviškas Žydukas
NATHAN KANTER 3529 S. HALSTED ST.
Phone YARDS 6054

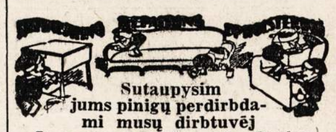

Sutaupysim jums pinigų perdirbdami musų dirbtuvėj
Jusų seną setą į naują. Darbas garantuojamas.
ARCHER AVENUE FURNITURE MFG.
JOS. KAZIKAITIS, Savininkas.
4140 Archer Ave.
Telefonas LAFAYETTE 3518

TRIANGLE FUEL OIL
Švariai Deganti
PEČIŲ
IR FURNASŲ
ALYVA
"Gradės" dėl kiekvieno burnerio
DĖL ATSAKANČIO IR TINKAMO PATARNAVIMO KREIPKITĖS
TRIANGLE OIL CO.
2430 W. 26th STREET
Phone CANAL 2020

★ FOTOGRAFAS ★
CONRAD
FOTOGRAFAS

Studija irengta pirmos rųšies su moderniškomis užlaidomis ir Hollywood'o šviesomis. DARBAS garantuotas.
420 W. 63rd St.
Tel. ENG. 5883-5840

VICTOR BAGDONAS
LOCAL & LONG DISTANCE MOVING
Perkraustom fornisius, pianus ir visokius rakandus bei štorus. Vežam į farmas ir kitus miestus. Žema kaina. Musų darbas garantuotas. Taipgi pristatome anglis į visas miesto dalis.
3212 So. Halsted St.
Šaukite Tel. VICTORY 0066

NAUJIENŲ
Rudeninis Koncertas
Lapkričio 14, 1943
SOKOL HALL

Wear Your Feather

It's a Symbol of a Generous Contribution to
THE COMMUNITY & WAR FUND

NAUJIENOS
THE LITHUANIAN DAILY NEWS
Published Daily Except Sunday by The Lithuanian News Pub. Co., Inc.
1739 South Halsted Street
Chicago, 8, Ill.
Telephone CANal 8500

Subscription Rates:
$6.00 per year in Canada
$6.00 per year outside of Chicago
$8.00 per year in Chicago
3c. per copy.

Entered as Second Class Matter March 7th 1914 at the Post Office of Chicago, Ill., under the act of March 3rd 1879.

Naujienos eina kasdien išskiriant sekmadienius. Leidžia Naujienų Bendrovė, 1739 S. Halsted St., Chicago, Ill. Telefonas Canal 8500.

Užsakymo kaina:

Chicagoje—paštu:	
Metams	$8.00
Pusei metų	4.00
Trims mėnesiams	2.00
Dviem mėnesiams	1.50
Vienam mėnesiui	.75
Chicagoj per išsiuntinėtojus:	
Viena kopija	3c
Savaitei	18c
Mėnesiui	75c
Jungtinėse Valstybėse, ne Chicagoj,	
Metams	$6.00
Pusei metų	3.25
Trims mėnesiams	1.75
Dviem mėnesiams	1.25
Vienam mėnesiui	.75
Užsieniuose:	
Metams	$8.00
Pusei metų	4.00
Trims mėnesiams	2.50

Pinigus reikia siųsti pašto Money Orderiu kartu su užsakymu.

J. A. V. nusistatymas nepasikeitė

Jungtinių Amerikos Valstybių nusistatymas mažųjų Europos tautų laisvės klausimu yra išreikštas Atlanto Čarteryje, kurį 1941 m. paskelbė prezidentas Rooseveltas ir premjeras Churchillas. Tame dokumente randame šitokius pareiškimus:

"Jų šalys (t. y. Jungtinės Valstybės ir Britanija.) neieško padidinimo, teritorinio ar kitokio.

"Jos negeidžia, kad butų daromi teritoriniai keitimai, kurie nesutinka su laisvai pareikštais norais tautų, kurias jie paliečia.

"Jos gerbia visų tautų teisę pasirinkti valdžios formą, kurioje jos gyvens; ir jos nori, kad butų atsteigtos suvereninės teisės ir savivaldybė tiems, kuriems jos buvo atimtos spėka."

Šito savo nusistatymo Jungtinių Amerikos Valstybių valdžia neatsižadėjo.

Yra tikrai žinoma, kad jo nebuvo atsižadėjęs valstybės sekretorius Cordell Hull, rengdamasis važiuoti į Maskvą dalyvauti trijų užsienio reikalų ministerių konferencijoje, — kai tuo tarpu sovietų valdžia spaudoje ir kitokiais keliais buvo daug kartų viešai pasakiusi, kad ji savo užsienio politikoje vadovausis tiktai savo "strateginiais" saugumo sumetimais, o ne Atlanto Čarterio dėsniais, nežiurint to, kad ir ji yra Čarterį pasirašiusi.

Kadangi laikraščių korespondentai diena iš dienos rašė, jogei Konferecija Maskvoje eina labai sklandžiai ir prezidentas Rooseveltas apibudino ją kaipo "milžinišką pasisekimą", tai kyla klausimas, ar Amerikos delegacija nepakeitė savo nusistatymo **konferencijos metu,** susidurusi su rusų išsispyrimu gauti tam tikras teritorijas, nepaisant Juungtinių Valstybių nepritarimo?

Į šitą klausimą duoda gana aiškų atsakymą pereitos savaitės gale atėjusi iš Maskvos žinia ("Naujienose" ji buvo įdėta šeštadienį), kuri sako, kad Jungtinių Valstybių atstovas pakartojo spaudos konferencijai didesniąją dalį sekretoriaus Hull'o radio kalbos iš rugsėjo 11 d. ir pabrėžė, kad **"Galima ir dabar pasakyti, kad tai nenustojo vertės"**, prasidedant dešimtai trijų šalių konferencijos dienai.

Aukščiau paminėtoje savo kalboje J. A. V. valstybės sekretorius išdėstė pagrindus, kuriais, Amerikos valdžios nuomone, po šio karo turės buti sutvarkytas pasaulis. Vienas iš principų, kuriuos Cordell Hull pareiškė, yra tas, kad **"kiekviena suvereninė tauta, didelė arba maža, teisės akyse yra lygi kiekvienai kitai tautai".**

Toliau jisai tarė:

"Bendradarbiavimas tarp tautų gerų kaimynų dvasioje, pagrįstas laisvės, lygybės, teisingumo, dorovės ir teisės principais, yra efektingiausias budas apsaugoti ir ugdyti politinę, ekonominę, socialinę ir kulturinę musų krašto ir visų tautų gerovę."

Sekretorius Hull toje savo kalboje išreiškė pageidavimą, kad Amerika kooperuotų su sovietų Rusija ne tiktai karo metu, bet ir po karo, palaikant tarptautinę taiką. Aišku, kad šito kooperavimo pagrindan, jo supratimu, turi but padėti aukščiau nurodytieji principai. Ne Rusijos sienų plėtimas kitų tautų sąskaiton, bet lygių teisių pripažinimas kiekvienai tautai, didelei ir mažai! Ne tautų pavergimas arba jų žemių grobimas, bet tautų bendradarbiavimas gerų kaimynų dvasioje!

Nuo šitų principų Amerikos delegacija Maskvos konferencijoje neatsisakė. Taigi negali buti nė kalbos apie tai, kad Jungtinės Valstybės sutiko "paaukoti" Rusijai Pabaltės tautas.

Galimas daiktas, kad šitų tautų likimas dabartinėje konferencijoje nebuvo svarstomas. Sovietų valdžia, nesitikėdama gauti Amerikos pritarimo savo grobikiškiems siekimams, gal but, to klausimo visai nekėlė, laukdama "geresnės progos" — sakysime, jeigu Stalinui pasisektų Pabaltę okupuoti prieš karui pasibaigiant ir jisai paskui atsisakytų iš jos trauktis: — kas jį iš tenai išvarys?

Bet tai ateities problemos. Vistiek reikia manyti, jogei, darant taiką, Amerika netoleruos, kad jai kas nors diktuotų sąlygas, rusai ar kas kitas.

GARSINKITĖS "NAUJIENOSE"

APŽVALGA

KARO KRIMINALISTŲ BAUDIMAS

Jungtinės Tautos įsteigė komisiją karo nusikaltimams tyrinėti. Komisijoje pasireiškė stambių nuomonių skirtumų. Europos kontinento šalių atstovai yra nepatenkinti, kad Amerika ir Anglija nori atidėti nusikaltėlių baudimą, kol nepasibaigs karas. Jie sako, kad tada žmonių jausmai atauš, nacių teroro aukų kančios bus užmirštos ir dauguma kriminalistų išsisuks nuo bausmės.

Kitas svarbus klausimas tai— kokie nusikaltimai turi buti baudžiami ir kokiais įstatymais vadovautis.

Manoma, kad nusikaltimai bus padalinti į dvi rųšis. Vieni bus baudžiami pagal įstatymus tos šalies, kurioje jie buvo atlikti; kitus turės svarstyti tarptautinis teismas. Bet tas teismas dar turės buti įsteigtas.

ADAMIC'O PASAKA APIE MASKVOS KOMUNIZMĄ

Buvęs liberalas, nenusistovėjusių pažiurų, Louis Adamic, paskutiniu laiku ėmė visai kryptį į bolševizmą, apie kurį jisai tačiau turi labai miglotą nusimanymą.

Tik-ką išleistame lapelyje "War and Post-War" jisai rašo apie Rusijos revoliuciją:

"Rusijos revoliucija prasidėjo, kaipo sukilimas, kuriam vadovavo marksistiniai teoretikai su tarptautiniais komunistiniais tikslais. Kraštutinio revoliucingumo žygiu Rusija, Lenino vadovybėje, užkirto kelią Vakarų imperializmui, visu smarkumu eidama prieš visus. Kai 20-jų metų pabaigoje vadovybę perėmė Stalinas, tarptautiniai tikslai buvo sutrumpinti ir susiaurinti, paskui atidėti arba padėti į šalį. Jisai nematė kitokio kelio. Be to, jisai manė, kad pilnas komunizmas negali buti umai įvykdytas net ir Rusijoje — kai jai gręsė mirtinas pavojus buti užpultai iš Vakarų ir Rytų.

"Trockis galvojo kitaip, bet jisai prakišo.

"Stalino vadovybėje viskas buvo pajungta pasiruošimams atremti ataką, kuomet ji ateis..."

Tai paskiausia, Kremliaus patvirtinta, bolševizmo istorijos interpretacija. Adamic'as nemato, kad ji daug kame prasilenkia su faktais.

Pirmiausia, Rusijos revoliuciją pradėjo ne bolševikai. Leninas sėdėjo Šveicarijoje, kuomet Rusijos revoliucija įvyko.

Jau revoliucijai nuvertus caro valdžią, vokiečių armijos generalinis štabas atsiuntė Leniną su bolševikų partijos centro komitetu, specialiu traukiniu per Vokietiją, į Petrogradą, kad jisai kurstytų Rusijos kareivius prieš karą.

Šitą "penktosios kolumnos" misiją Leninas atliko sėkmingai, sugriaudamas frontą rytuose ir tuo budu padėdamas Vokietijai sukoncentruoti visas savo jėgas vakaruose, prieš anglus ir francuzus. Vakarų demokratijas išgelbėjo tiktai Amerikos įsimaišymas į karą. Alijantų pergalės išgelbėjo ir Rusiją nuo vokiečių jungo.

Diktatura prieš demokratiją.

Bolševikų padarytas perversmas tikrumoje buvo **maištas prieš demokratiją,** kuri Rusijoje buvo pradėjusi organizuotis, nuvertus carizmą.

Pats Leninas, ruošdamas tą perversmą, žadėjo duoti Rusijai demokratinę respubliką, o ne komunizmą: žadėjo tuojau sušaukti steigiamąjį seimą, panaikinti mirties bausmę ir duoti žmonėms daugiau laisvės, negu kad jiems davė Kerenskio vyriausybė. Steigiamasis seimas buvo išrinktas ir sušauktas. Mirties bausmė buvo panaikinta. Bet kai Leninas pamatė, kad milžiniška dauguma atstovų seime yra jam priešinga, tai jisai nutarė apšaukti demokratiją "buržuazijos išmislu" ir įsteigė **totalitarinę diktaturą,** pavadindamas ją "proletariato diktatura".

O kad ta diktatura galėtų tvirčiau laikytis, tai jisai paėmė į valdžios rankas bankus, pramonės įmones ir prekybą. Įvedė "komunizmą" — ir užtraukė ant Rusijos liaudies **pasibaisėtiną badą.**

Po to jisai daliniai atsteigė privatinę nuosavybę, grąžindamas prekybos laisvę ukininkams.

Šitokios rųšies "komunizmą" Leninas norėjo įsteigti ir kitose Europos šalyse, ypač Vokietijoje, nes jisai bijojo, kad vienoje Rusijoje jo diktatura neišsilaikys. Tuo tikslu jisai suorganizavo Kominterną, kurio agentai svetimose šalyse darė sąmokslus ir "pučus".

Visur šitas komunistų veikimas **patarnavo reakcijai,** daugelyje šalių paruošė dirvą fašizmui, o Vokietijoje — hitlerizmui. Vokietijoje Lenino galios paveldėtojas Stalinas **visai atvirai susidėjo su naciais,** kovodamas prieš demokratinę respubliką.

Paskui, kai su Maskvos pagalba Hitleris įkopė į diktatoriaus sostą, tai Stalinas padarė su Hitleriu sutartį, kad pastarasis galėtų pradėti karą prieš Lenkiją, Francuziją ir Angliją!

Diktatura ir karas

Toks buvo bolševikų "tarptautinis komunizmas". Adamic'as pasakoja, kad Stalinas tarptautinius Maskvos tikslus "sutrumpino ir susiaurino", tuo tarpu kai tikrumoje Rusijos diktatorius padėjo Hitleriui užkurti pasaulyje didžiausią karo gaisrą, kokio nebuvo mačiusi žmonijos istorija.

Ir pačioje Rusijoje Stalinas netrumpino ir nesiaurino "komunizmo", bet, priešingai, jį **milžiniškai išplėtė,** suvarydamas į kol-chozus Rusijos šimtą milionų su viršum valstiečių. Šita operacija kainavo Rusijai dar daugiau gyvasčių, negu 1921-22 metų badas, kurį iššaukė Lenino "komunizmas.

Tiesa, kad Stalinui viešpataujant viskas buvo pašvęsta pasiruošimams karui. Per visus 25-is bolševizmo metus Kremlius skelbė, kad ateina karas, nes užsienio kapitalistai rengiasi užpulti "proletariato tėvynę". Tuo Leninas ir paskui Stalinas stengėsi **pateisinti** savo žiaurią diktaturą.

Karas atėjo. Bet ne kapitalistiška Anglija arba Francuzija užpuolė "proletariato tėvynę". Ir ne kapitalistiška Amerika. **Stalino imperiją užpuolė Hitleris, kuriam Maskvos Kominternas padėjo sugriauti demokratinę respubliką Vokietijoje.**

Stalinas per 22 mėnesiu teikė Hitleriui paramą, kuomet šis triuškino vieną po kitos Europos tautas, ir **dalinosi su juo grobiu.** O Anglija ir Amerika stojo Rusijai į pagalbą, kai tik buvusis Stalino partnerys atsisuko prieš Rusiją!

Su anglų ir amerikonų pagalba Rusija dabar ne tiktai stengia nuo Hitlerio atsiginti, bet ir stumti jo armijas atgal į vakarus.

Kaip 1918 metais, taip ir dabar, Rusiją vėl išgelbės vakarų demokratijos — tai "Vakarų imperializmas", kuriam, pasak Adamic'o, Rusijos komunizmas "užkirto kelią".

Tas žlibis nemato, kad imperialistiškiausia iš visų valstybių (neskaitant Ašies agresorių) šiandien yra Stalino Rusija.

ŠIRDIES ATOSTOGOS

Kiekvienas gyvis ilsisi, o širdis niekuomet neilsi?

Nejaugi ji plaka be perstojimo dieną ir naktį, visą žmogaus amžių 60 90 arba net šimtą metų?

Jeigu tiesa, tai Zaro-Ago širdis stebėtinai tvirta buvo— išdirbo 156 metus be mažiausio poilsio...

Aišku, kad nei joks darbininkas neišlaikytų tiek laiko nereikalavęs poilsio.

Vadinasi širdis neilsi? Neturi teisės atostogauti? Netiesa. Širdis irgi ilsisi, tiktai mes to nepastebime. Ištikrųjų, širdis ilsisi daugiau devynias valandas į dieną. Net daugiau, negu darbininkas.

Tai galima apskaičiuoti. Vienas širdies susitraukimas (pulsas) tęsiasi 86 šimtąsias sekundės. Padalinę šį mažą laiko skaičių į dešimtį dalių gausime, 0,086 sek. (tukstantąsias sekundes).

Iš šių dešimties dalelių dvi buna užimtos prieširdžių susitraukimui, dvi širdies skilveliui susitraukimui keturios lieka poilsiui.

Žmogus ilsisi tam tikrą dalį dienos t. y. laiko, per kurį žemė apsisuka apie savo ašį, taip ir širdis ilsisi tam tikrą dalį savo darbo ciklo.

Musų diena susideda iš 24 valandų, taip širdies diena susideda iš 0,86 sek. Ji ilsisi keturias dešimtasias šio laiko. O kiek širdis ilsis per dieną, galima tai apskaičiuoti.

Širdis kiekvieną pulsavimą ilsisi keturis kartus po 86 tukstantąsias sekundes — 0,086. 4—0,344 sek.

Padauginę šį skaičių iš pulsavimų skaičiaus, kurį širdis padaro per dieną, sužinosime kiek širdis gauna pailsėti.

Kad tai sužinoti, reikia 24 val. paversti sekundėmis ir padalinti iš 0,26 sek.

24 val. turi 86,400 sekundžių.

86.400 : 0,86—100.456 širdies plakimai.

100.464 . 0,344 sek. —34.559,-960.

Biskį "paspaudę" gausime 34.560 sekundžių. Jas pavertę valandomis turėsime 9 val. ir 36 minutes.

Vadinasi, širdis gauna pailsėti per dieną, net pusdešimtos valandos.

Iš "Novidades Medicas"

Svarsto likerio ir pašto mokesčius

WASHINGTON, D. C., spal. 29 d. — Atstovų rūmų mokamoms priemonėms parupinti komitetas pradėjo svarstyti naujus mokesčius už likerį ir pašto persiuntimą.

Siulo imti $10 už galioną likerio, bet manoma, kad bus imama tiktai $8. Dabar mokesčiais imama už kiekvieną galioną tiktai $6.

Siulo pakelti vidaus laiško persiuntimą iki 4 centų, o oro pašto laiškus iki 10 centų.

Lietuvis gavo paaukštinimą armijoj

16 karininkų iš Chicagos srities gavo kapitono rangą. Jų tarpe yra minimas Franklin Pulsucki Le Van, 8322 South Throop street. Jis yra lietuvis.

Pavogė Kiaušinių $1,500 Vertės

Iš S.S. Borden kompanijos patalpų, 133 So. Water Market, pavogta 106 keisai kiaušinių vertės $1,500.

Musų "Tautos Vadas"

(MEDŽIAGA PSICHOLOGIJOS STUDIJAI)

X.

Musų "tautos vadas" Lietuvoje įvedė vadizmo principą. Lietuviai iš prigimties yra labai skeptiški, į visokius vadus jie labai abejingai žiuri. Lietuviai netiki vadais ,kurie turėjo progos parodyti gabumų vadovauti, dar sunkiau juos įtikinti tikėti tokiais vadais, kurie visą savo gyvenimą tokių gabumų niekad nepareiškė.

Lietuviai gerbė išmintigus ir labiau patyrusius veikėjus, bet niekuomet jų nedievindavo, niekuomet jų neįgaliodavo savo vardu kalbėti, niekuomet neatsisakydavo nuo teisės pareikšti savo nuomonę, ir, jeigu kyla reikalas, tai ir išmintinguosius pamokinti

Lietuvos inteligentai vadizmo principui ne tiktai nepritarė, bet iš jo tyčiojosi. Lietuva labiausiai nukentėjo, kai krašto reikalai buvo pavesti bajorams, savo laikų vadukams. Tų laikų vadai kovojo tarp savęs, jungėsi pešėsi, vienas prieš kitą intrigas varė, kol viską prarado.

Inteligentai aiškino, kad atgauta nepriklausomybė ir viskas nueis niekais, jeigu vėl visus reikalus pavesim vadams ir vadukams tvarkyti. Buvo ir tokių, kurie tatai drįso ne tiktai universitete pareikšti, bet ir pačiam "tautos vadui" tatai pasakyti.

"Tautos vadas" į išmintingus patarimus nekreipė jokio dėmesio. Jis ne tiktai save pasiskelbė vyriausiuoju lietuvių "tautos vadu", bet aplinkui apsistatė įvairiausiais vadais ir vadukais. Piliečių teises paglemžusių karininkų šaika buvo paskirta karo jėgų "vadais"; iš kalėjimų išvilkti nusikaltę majorai buvo paskirti karo komendantais. Lietuviškų dienraščių redakcijose bombas dėjusieji naktiniai paukščiai buvo paskirti aviacijos "vadais". Vėliau atsirado tautininkų jaunimo vadai, studentų vadai, skautų vadai, apskričių vadai ir t. t., ir t. t. Vienu žodžiu, į porą metų visas kraštas buvo paverstas didžiausiu vadynu, kur gyventojų dauguma jokio balso neturėjo.

Visų tų vadų ir vadukų vyriausiuoju vadu pasiskelbė pats musų "tautos vadas". Visi krašto gyventojai buvo verčiami klausyti vadų ir vadukų, o vadai ir vadukai privalėjo klausyti pačio "tautos vado."

Krašto valdymą "tautos vadas" vaizdavosi ne kaip santykių derinimą tarp įvairių visuomenės grupių, bet kaip kokį skrendantį gervių pulką, kurio pryšakyje skristų pats gervinas.

"Kriaučiai kriaučiauti, šiaučiai šiaučiauti, o vadai kraštui vadauti" — pasakojo "tautos vadas" lietuviams.

Jis pats vaizdavosi visą lietuvių tautą skrendančią per neaprėpiamus gyvenimo plotus. Skrendančiai tautai gresė įvairiausi pavojai, ją norėjo užpulti išorės priešai, jai norėjo pakenkti nepaklusnųs josios sunųs. Bet kaip tiktai "tautos vadas" sužinodavo apie tautai gręsiantį pavojų, tuojau pasiųsdavo pavojingon vieton iš anksto paruoštą vaduką, kuris pastodavo priešui kelią, išvengdavo nelaimės, ir tauta vėl galėdavo ramiausiai toliau skristi gyvenimo bangose.

Tai ne iš piršto išlaužtas tvirtinimas. 1934 metais lapkričio 10 dieną musų "tautos vadas", atvykusiems jį sveikinti vadukams, pareiškė:

"Tauta be sąmonės ne tauta, ir tauta be vadų ne tauta; abeji reikalingi."

Šiuos pareiškimus girdėjo ne tiktai vadukai, bet juos privalėjome visi skaityti, kurie tuo metu Lietuvoje gyvenome. Šie pareiškimai atspausdinti 1934 metų "Lietuvos Aido" 207 numeryje.

Tame pačiame laikraščio numeryje "tautos vado" tolimesni žodžiai šitaip atpasakoti:

"Ir man buvo skirta, einant iš rinkio rinkin atgavusių žadą lietuvių, subręsti tautiška sąmone ir iškilti vadų eilėn."

Kaip matome, "vado idėja" jam ne juokais buvo galvon įsmigusi, jis tikrai buvo įsitikinęs, kad jau paties pono Dievo jam buvo skirta vadavimo pareiga. Jis ne tiktai pats šia idėja patikėjo, bet ir savo šeimyną įtikino. "Tautos vadas" bandė ir kitus įtikinti, bet tatai jau buvo sunkesnis darbas. Artimiausias musų "tautos vado" draugas Augustinas Voldemaras netikėjo šiuo jo paskyrimu. Jis buvo visai kitokios nuomonės apie savo šefą.

"Tautos vadas" visą laiką stengėsi įkalbinėti lietuviams, jog gyvename labai neramius laikus. Ne tiktai kraštui, bet ir visai lietuvių tautai gręsė didžiausias pavojus. Čia jis neapsiriko, visi tatai aiškiausiai matė. Bet "tautos vadas" toliau ėjo. Jis įtikinėjo lietuvius, kad tiktai jis sugebės išvesti tautą iš artėjančios nelaimės, jis sugebės išvesti visus ant gero kelio, esą, reikia tiktai jo klausyti.

Musų "tautos vadas" pats patikėjo šia misija ir ne kartą sau vaizdavosi, kaip jis visą tautą vesiąs audringais ir pavojingais keliais. Niekas jo taip gerai nenuteikdavo, kaip mintis eiti tautos pryšakyje. Jis norėjo, kad visi lietuviai tikėtų savo vadu, kad visi jį skaitytų drąsiu vyru, kad visi pasakotų ne tiktai jam, bet ir ateinančiom kartom apie nepaprastus musų vado atliktus darbus.

Psichologijos atžvilgiu tatai labai suprantama. Kiekvienas drąsos neturįs vyras pageidauja atrodyti drąsiu; nori, kad visi jį tokiu skaitytų.

Kad musų "tautos vadas" pačiu pavojingiausiu momentu "staigiai susirgo" ir valstybės vairą buvo priverstas atiduoti ponui Merkiui, tai jau čia ne jo kaltė. Pagyvenusio žmogaus sveikata dažnai susilpnėja.

Bet nežiurint į nesveikatą, musų "tautos vadas" vis dėlto Lietuvos vėliavą drąsiai per Atlantiką pernešė ir, nesuteptą, atvežė į Amerikos lietuvių didžiausią centrą—Chicagą.

Visa ši istorija butų iš tikrųjų juokinga, jeigu ji nebutų tokia liudna. Liudna todėl, kad toki "drąsuoliai", toki psichologinės lygsvaros netekę paliegėliai stovėjo lietuvių pryšakyje.

— *Kazys Varkala.*

Obuoliams nustatytos kainos

Kainų Administracijos Ofiso Chicagoj ir apylinkėje direktorius, Michael F. Mulcahy, pranešė, kad kaip šiandien, lapkričio 1 d., įeina galion valdžios nustatytos aukščiausios obuoliams kainos. Geriausių obuolių dviems svarams aukščiausia kaina bus 19 centų.

Grapefruitų aukščiausia kaina bus 9 centai svarui.

NAUJIENŲ
Rudeninis Koncertas
Lapkričio 14, 1943
SOKOL HALL

CHICAGIEČIAI REIŠKIA DAUGIAU PASITIKĖJIMO PREZ. ROOSEVELTU, ARMIJA IR LAIVYNU

Pernai (1942 m.) Northwestern Universiteto profesorius A. R. Gilliland pravedė apklausinėjimą 600 asmenų įvairiose miesto dalyse ir apylinkėje pagal North Shore.

Šįmet jis pravedė tokį pat apklausinėjimą tokio paties skaičiaus žmonių ir tose pačiose miesto srityse, kuriose apklausinėjimas daryta pernai.

Palyginęs apklausinėjimo rezultatus profesorius Gilliland, sako:

Daugiau nei trys ketvirtadaliai apklausinėtų žmonių šįmet mano, jogei prezidentas Rooseveltas, armija ir laivynas dabar atlieka gerą darbą. Šįmet tokių atsakymų gauta žymiai daugiau, negu pernai.

Daugiau nei pusė apklausinėtų žmonių mano, jogei valdžia atlieka visai gerą (excellent) darbą karo vedime. Bendrai, karo vedimo atžvilgiu, daugumos nuomonė šįmet geresnė, negu pernai.

Daugiau žmonių dabar mano, jogei racionavimas yra reikalingas, negu manė pernai.

Keturi penktadaliai žmonių dabar mano, kad karas bus laimėtas sunkiomis pastangomis. Mažiau esama tokių, kurie tikisi derybų (negotiated) taikos.

Daugiau žmonių mano (apie trečdalis apklausinėtos grupės), jogei viena svarbiųjų problemų dabar esanti tai išrišti streikų problemą efektingesnėms karo pastangoms.

Devyni dešimtadaliai visų apklausinėtų pritaria davimui pagalbos Anglijai ir Rusijai — kiek Amerika gali duoti jos. Šiuo atvėju mažai nuomonės pasikeitė, palyginus su pernykščių metų nuomonėmis.

LIETUVIAI

GYDYTOJAI IR DENTISTAI
Amerikos Lietuvių Daktarų Draugijos Nariai

Phone CANAL 6122
Dr. S. BIEŽIS
GYDYTOJAS IR CHIRURGAS
2201 West 22nd Street
Valandos nuo 1—3 ir 7—8
Seredomis ir Nedėl. pagal sutartį
Rez. 3241 W. 66th Place
Phone REPublic 7868

Ofiso Tel. VIRGINIA 0036
Aezidencijos telefonas
BEVERLY 8244
DR. T. DUNDULIS
GYDYTOJAS IR CHIRURGAS
4157 ARCHER AVENUE
Ofiso valandos:
nuo 1—3 ir nuo 6—8:30 val. vakare
Trečiadieniais pagal sutartį.

Dr. F. Pulsucki Le Van
DR. GRACE ILIFF
GYDYTOJAS IR CHIRURGAS
Valandos kasdien 2—4 ir 7—9 vak
Ketvirtadieniais tik pagal sutartį
1957 W. Garfield Blvd.
Cor. Damen HEMLOCK 6699

A. Montvid, M. D.
West Town State Bank Bldg.
2400 WEST MADISON STREET
Val.: 1 iki 3 popiet, 6 iki 8 vak.
Telefonas SEELEY 7330
Namų telefonas BRUNSWICK 0598

Telefonas YARDS 3146
DR. V. A. ŠIMKUS
GYDYTOJAS IR CHIRURGAS
IR AKINIUS PRITAIKO
744 W. 35th Street
Valandos: 11—12; 2—4 ir 6:30—8:30
Pirmadieniais tik nuo 2—4 ir 6:30—8:30. Šventadieniais: 11—12

DR. STRIKOL'IS
Gydytojas ir Chirurgas
Ofisas 4645 SO. ASHLAND AVE
Ofiso val.: nuo 2 iki 4 ir nuo 6 iki 8 val. Nedėlioj pagal susitarimą.
Ofiso tel. YARDS 4787
Namų tel. PROSPECT 1936

DR. C. Z. VEZEL'IS
DENTISTAS
4645 So. Ashland Ave.
arti 47th Street
Telefonas YARDS 2246
Valandos: nuo 9 iki 8 vakaro
Seredoj pagal sutartį.

DR. BRUNO J. ZUBRICK'AS
GYDYTOJAS IR CHIRURGAS
NAUJOJE VIETOJE
2403 West 63rd St.
VALANDOS: 2—4 popiet ir 7—9 vakaro, trečiadieniais ir sekmadieniais pagal susitarimą.
Telefonas HEMLOCK 7899
Namų tel. HEMLOCK 0333

KITI LIETUVIAI DAKTARAI

Tel. HEMLOCK 5849
Res. Tel. HEMLOCK 2324
Dr. Peter T. Brazis
GYDYTOJAS IR CHIRURGAS
6757 S. Western Ave.
VALANDOS: 1 iki 3 ir nuo 7 iki 8
Treč. ir Sekm. susitarus.

Dr. Emily V. Krukas
GYDYTOJA IR CHIRURGAS
4146 Archer Avenue
Ofiso Tel. LAFayette 3210
Res. Tel. LAFayette 0094
Jeigu Neatsiliepia—
Šauk KEDzie 2868.
VALANDOS:
Pirmad., Antrad., Ketvirt. 6—9 vak.
Penktad. nuo 8:30 iki 9:30 vakaro,
Šeštad. 6 v. vak. iki 9:30 vak. Trečiad. ir Sekmad. pagal susitarimą

DR. MARGERIS
3325 So. Halsted St.
Valandos: nuo 10 iki 2
ir nuo 6 iki 8.
Sekmadieniais nuo 10 iki 12
Phone YARDS 7299

Daktarai Žilvičiai
PHYSICIAN AND DENTIST
Naujoj Vietoj
3246 So. Halsted St.
Telefonas CALumet 7358

AKIŲ SPECIALISTAI

DR. VAITUSH, OPT.
LIETUVIS

Mano 20-metų praktikavimas jusų garantavimas.
Optometrically Akių Specialistas
Palengvina akių įtempimą, kuris esti priežastimi galvos skaudėjimo svaigimo, arba aptemimo, nervuotumo, skaudamą akių karštį, atitaiso trumparegystę ir toliregystę. Prirengia teisingai akinius. Visuose atsitikimuose egzaminavimas daromas su elektra, parodančia mažiausias klaidas. Speciali atida atkreipiama į mokyklos vaikus.
Atitaisome akių color blind.
VALANDOS: nuo 10 ryto iki 8 v. vak. Seredomis uždaryta, o Nedėlioj pagal sutartį.
Daugely atsitikimų akys atitaisomos be akinių. Kainos pigiau kaip pirma.
4712 South Ashland Av.
Phone YARDS 1373

Dr. G. SERNER
LIETUVIS AKIŲ GYDYTOJAS
25 metų patyrimas

Tel. Yards 1829
Pritaiko Akinius Kreivas Akis Ištaiso.
Ofisas ir Akinių Dirbtuvė
3401 SO. HALSTED ST.
kampas 34th St.
Valandos nuo 10 iki 4, nuo 6 iki 8
Nedėlioj pagal sutartį.

DR. KARL NURKAT
(NURKAITIS)

Pritaiko atsakomingai akinius už prieinamą kainą ir ant lengvų išmokėjimų.
3241 S. Halsted Street
PHONE CALUMET 4591
RAKANDŲ KRAUTUVĖ

KITATAUČIAI

DR. HERZMAN
IŠ RUSIJOS
Gerai lietuviams žinomas per 39 metus kaipo patyręs gydytojas chirurgas ir aukušeris.
Gydo staigias ir chroniškas ligas vyrų ir moterų ir vaikų pagal naujausius metodus. X-Ray ir kitokius elektros prietaisus.
Ofisas ir Laboratorija
1031 W. 18th St. netoli Morgan St.
Valandos nuo 10—12 pietų ir nuo 6 iki 7:30 val. vak. kiekvieną dieną, išskiriant šeštadienio vakaro ir nedėliomis.
Tel. CANAL 3110.
Rezidencijos telefonas:
Superior 9454 ar CENTRAL 7464

Dr. Charles Segal
OFISAS:
4729 So. Ashland Ave.
— 2-ros lubos —
CHICAGO, ILLINOIS
Ofiso Valandos:
Nuo 10—12 val. ryto, nuo 2 iki 4 val. popiet ir nuo 7 iki 8:30 val. vakaro. Nedėliomis nuo 10 iki 12 valandai dieną.
Phone MIDWAY 2880

Mokyklų Mergaitės Dalyvauja Konteste

—v—

Daugiau nei 200,000 aukštesniųjų mokyklų ir Junior kolegijų mergaičių dalyvaus šią savaitę rašymo konteste tema "Why I'd like to be a WAC". Šitos kompozicijos, po 200 žodžių ilgio, turi buti parašytos mokyklų klasėse prieš lapkričio 8 dieną.

Kontestas buvo paskelbtas gubernatoriaus Green ryšium su vajumi gauti armijos tarnybos moterų. Vajus, kuris pasibaigs gruodžio 7 dieną, nori gauti visoj šaly 70,000 moterų tai tarnybai.

Kontestantės mergaitės, gaus aštuonis prizus. Keturi prizai teks Cook kauntės kontestantėms, o kiti keturi teks mergaitėms kitur Illinois valstijoje, už Cook kauntės ribų.

Kompozicijas reikia pasiųsti savo kauntės mokyklų superintendentui iki lapkričio 8 dienos. Laimėjusieji kontestą rašiniai kiekvienoje kauntėje bus pasiųsti State Supt. of Public Instruction, Vernon L. Nickel'iui, Springfielde, iki lapkričio 18 dienos. Čia kompetentiški teisėjai, kuriuos paskirs gubernatorius Green, parinks geriausią rašinį.

Laimėjusi pirmą prizą mergaitė galės vykti apžiurėjimui WAC treniravimo stovyklos Floridoje, o kitos septynios laimėtojos galės vykti tokios pat stovyklos apžiurėti į Des Moines.

Gub. Green Laikys Prakalbas Šią Savaitę

—v—

Tikslu stimuliuoti karo pastangas Illinois valstijoje ir paskatinti daugiau moterų stoti į Jungtinių Valstijų armiją šią savaitę gubernatorius Green atlankys šiuos miestus ir pasakys juose kalbas:

Springfielde rytoj, antradienį; Jacksonvillėje — trečiadienį; Decatur — penktadienį; Mattoon ir Charleston — abejuose šeštadienį.

$20,000,000 karo kontraktų Chicagos sričiai

—v—

Chicagos Association of Commerce atstovas Leverett S. Lyon paskelbė, kad spalio mėnesį Chicagos srities įmonės gavo karo kontraktų suma $20,151,000.

RACIONAVIMO KALENDORIUS

Sekmadienį, spalio 31 — Įėjo galion rudoji stempa H trečioj racionavimo knygelėje.

Lapkričio 1 K Įėjo galion lėktuvo atvaizdu stempa No. 1 trečioj racionavimo knygelėje, gera porai batų nusipirkti. Stempa No. 18 pirmoj racionavimo knygelėje pasilieka gera neribotam laikui.

Lapkričio 1 — A, B ir C žaliosios stempos ketvirtoj racionavimo knygelėje įėjo galion.

Lapkričio 7 — Įeis galion rudoji stempa J trečioj racionavimo knygelėje.

Lapkričio 20 — Pasibaigs mėlynosios X, Y ir Z stempos.

Lapkričio 21 — Paskutinė diena suvartojimui gasolino stempų Nr. 8 knygelėse "A".

Lapkričio 30 — Paskutinė diena ketvirtam periodiniui patikrinimui pasažierinių automobilių padangų tų savininkų, kurie turi "C" kortelę.

Gruodžio 4 — Pasibaigs galiojimas G, H, J ir K rudųjų stempų.

VAJUS KREISERIUI PASTATYTI

Reikia sukelti $35,000,000. Lietuviai išpirko karo bonų už $1,771,650.

—v—

Jungtinių Valstijų Iždo Departamentas užinteresuotas vajumi, kuris dabartiniu laiku yra varomas Chicagoje. Tautinės Chicagos grupės deda pastangas sukelti, Karo Bonų pardavimu, $35,000,000 kreiseriui pastatyti ir įteikti sukeltus pinigus, kaipo Kalėdų dovaną, Dedei Samui.

Laikas kvotai atsiekti duotas iki gruodžio 24 dienos. Praėjusią savaitę, butent spalio 28 dieną, Iždo Departamento išleistas pareiškimas rodo, kad jau sukelta $27,905,780. Reikia dar kvotai pasiekti $7,000,000.

Iki šiol šiuo tikslu įvairios tautinės grupės išpirko bonų:

Armenian	$150,000.00
Austro-Hungarian	4,820,425.00
British	92,000.00
Chinese (estimate)	30,000.00
Czechoslovak	1,250,000.00
Danish	380,000.00
Finnish (to Oct. 11)	10,310.00
French	75,000.00
German	400,000.00
Greek	6,485,000.00
Hungary	350,000.00
Irish (to Oct. 21)	755,500.00
Italian	1,600,000.00
Lithuanian (Varkala)	1,700,000.00
Lithuanian Margutis Radio Program (Olis)	71,650.00
Luxembourg	322,500.00
Netherlands	120,000.00
Poland	8,500,000.00
Roumanian	7,610.00
Russia	75,000.00
Serbian	27,600.00
Slovene	432,050.00
Swiss (to Oct. 8)	7,935.00
Syrian	87,600.00
Ukrainian	55,000.00
Total	$27,905,180.00

Spalių mėnesio Grand Jury pabaigė darbą

—v—

Praėjusio šeštadienio vakare spalių mėnesio Grand Jury pabaigė darbą. Ji išnešė 38 indaitamentus. Be to, buvo indaitinti 9 asmens ryšium su užmušimu Martino Quirk, buvusio Chicagos South Sidėje gemblerių boso.

Tarpe indaitintųjų yra 10 policininkų ir 14 kitų asmenų, kaltinamų gemblerių ir jų sąmokslininkų. Valstybės gynėjo pagalbininkai pareiškė, kad jie tuojau pradės ruošti bylas indaitintiems.

Šeštadienį policijos komisionierius Allman suspendavo dar vieną policijos kapitoną, butent John Cartan, kuris vadovavo Des Plaines stočiai. Taigi dabar jau yra suspenduoti penki policijos kapitonai.

Faktinai visas spalių mėnesio Grand Jury darbas buvo atkreiptas į tyrinėjimą gembleriavimo Chicagoje ir apylinkėje.

469,000,000 Bušelių Bulvių

—v—

Bulvės yra maistongas valgis. Jis yra vienas iš pagrindinių Amerikos valgių. Jungtinių Valstijų valdžia šįmet kreipėsi į šalies ukininkus paraginimu sodinti juo daugiau bulvių. Farmeriai pasirodė šauniu kooperavimu, užaugindami rekordinį kiekį bulvių, butent 469 milionus bušelių, praneša E. O. Pollock, Great Lakes Regional Director of the Food Distribution Administration.

Chicagoje Kalbės Thomas Mann

—v—

Thomas Mann, pasižymėjęs Vokietijos tremtinis ir vienas didžiausių pasaulio rašytojų, kalbės Chicagoje šiomis dienomis. Jis kalbą pasakys National Council of Jewish Women's konvencijoje, kuri prasidės Drake viešbutyje lapkričio 7 d.

Prakalboj, kurios tema bus "The Order of the Day", Dr. Mann vėl akcentuos savo įsitikinimą, jogei kultura ir civilizacija gali klestėti tik išlaikant asmens laisvę ir pripažįstant žmogaus garbingumą.

Diskusijos kaip kovoti venerines ligas

—v—

Įvairųs Illinois valstijos pareigunai ir ginkluotų jėgų atstovai turės ateinantį penktadienį konferenciją mieste Decatur. Tarsis apie kovą su venerinėmis ligomis.

Pulkininkas Gowenlock sako, kad sergančiųjų gonorėja ir sifiliu kareivių esama 157,146 daugiau, negu yra sužeistų mūšiuose vyrų.

Palyginus su 1941 metais, kai karas prasidėjo, šiandien venerinėmis ligomis sergančiųjų skaičius sumažėjo. Vis gi jis pasilieka itin aukštas.

Armijoje šiemet liepos mėnesį sergančiųjų šitomis ligomis buvo 27 iš tukstančio karių, kuomet 1941 metais jų buvo 41 iš tukstančio.

Apkulė bosą, o iš Darbo nepaleido

—v—

John Burrell, iš Munster, Indiana, teisme aiškino: Jis mėginęs visokiais budais nusikalsti, kad jį paleistų iš Indiana Harbor Belt Railroad darbo, nes gali gauti kitur geriau apmokamą darbą. Niekas negelbėjo.

Taigi jis įėjo į savo boso ofisą, nuėmė jo akinius ir smogė jam į nosį. Tatai, jo manymu, tikrai turėjo duoti tikietą keliauti kitur.

Jo bosas, Fayette Thomas, aiškino: geležinkelis butų paleidęs Burrellį iš darbo, bet valdžia nedavė leidimo.

Pasėka tokia, kad Burrell pasilieka ir dabar darbe, betgi jo byla dar nebaigta. Jis turėjo užsidėti $250 bondsą.

Pataria pašalinti visą Cook kauntės policiją

—v—

Spalių mėnesio Grand Jury patarė kapitonui Hugh McCarthy pašalinti visą Cook kauntės policiją ir pačiam rezignuoti.

Šitą patarimą pakartojo praėjusį šeštadienį Newton C. Farr, Civic Federation prezidentas. Jis taipgi patarė pašalinti iš darbo kitus 231 kauntės samdinį. Farr sako, tatai sutaupintų Cook kauntei $539,000 per metus.

Bet kas prižiurės distriktus, kuriuos dabar prižiūri Cook kauntės policija? Farr atsako, kad juos galės prižiurėti valstijos vieškelių policija.

Parkų Distrikto Skola Sumažėjo Pusiau

—v—

Praeity Chicagos parkai buvo operuojami paskyrų tarybų. Gi 1934 metais, gegužio 1 dieną, tapo sudarytas vienas dabartinis Chicagos Parkų Distriktas.

Kai tais metais Parkų Distriktas paėmė savo globon tvarkymą parkų, tai jų bendra skola siekė $127,138,306.93. Šiandien skolos beliko $69,071,606,717.76.

Mirė šerifas Carey

—v—

Sekmadienio rytą, spalio 31 dieną, Sacred Heart ligoninėje, Milwaukee mieste, mirė Cook kauntės šerifas Peter B. Carey. Jis buvo 56 metų senumo ir sirgo širdies liga kelias savaites.

Lindblom mokiniai nupirko lėktuvą

—v—

Lindblom aukštesnės mokyklos (6130 S. Wolcott) mokiniai ir mokinės šiomis dienomis pabaigė sukelti $75,000 fondą karo bonų pardavimu. Pinigai skiriami lėktuvui pastatyti.

SPORTAS

★

Wednesday, November 3rd 8:15 P. M. All Star wrestling matches Cicero Stadium Laramie Ave and 19th St. 52nd Ave. Cicero, Ill.

Rudy Hoffman, 205 lbs. N. W. U. 60 min limit 2 outs of 3 falls, vs. Geo Mack, 215 lbs. millionaire milkman, Chicago, Ill.

Wladyslav Talun (Iron), 308 lbs. 6 fh. 8 inch. Polish Giant, 1 fall 30 min. time limit, vs. Ali Hasson, 220 lbs. Turkey.

Frank Wellzer, 225 lbs. Hungary, 1 fall 30 min. time limit, vs. Walter Palmer, 205 lbs. Chicago Favorite.

Jerry Gordon, 220 lbs. Chicago, Ill., 1 fall 30 min. time limit, vs. Karl Pojello, Roseland, Ill.

Anthony Wyrostey, 178 lbbs., 1 fal 30 minutes, vs. Irish McGill 175 lbs.

Chicagos srities gyventojų skaičius sumažėjo

—v—

Chicagos ir apylinkės įmonės ryšium su karu patraukė į save nemažai darbininkų, o į apylinkę jų šeimų. Tačiau iš Chicagos srities imta daug vyrų ir moterų į ginkluotas Amerikos jėgas.

Valdžios apskaičiavimai rodo, kad pasėka yra tokia: nuo balandžio 1 d. 1941 metų iki kovo 1 dienos šių metų bendrai Cook, DuPage ir Lake kauntės (Chicagos srity) neteko 60,042 gyventojų.

Atidarys 1,000 kambarių Stevens viešbuty

—v—

Šiandien, pirmadienį, bus atidaryta publikai 1,000 kambarių Stevens viešbuty, Chicagoje. Prieš kurį laiką tą viešbutį buvo nupirkusi Jungtinių Valstijų armija. Paskui armija pardavė jį privačiai kompanijai, ir dabar ši kompanija jau perremontavo dalį kambarių privačiai publikai. Kiti 2,000 viešbučio kambarių bus atidaryti vėliau.

Sophie Barcus
RYTINĖ RADIO VALANDA
—IŠ STOTIES—
W.G.E.S.
Kasdien nuo 8:45 val. ryto iki 9:15 val. ryto.
Subatomis nuo 8:30 iki 9:15 val. ryto.
Pirmadieniais taipgi 7:00 val. vakare.
Išgirskite vėliausias žinias muziką ir kitus įdomius pranešimus.

Skelbimai Naujienose duoda naudą dėlto, kad pačios Naujienos yra naudingos.

HYGIENA

Kai kurios naujos pažiuros į mitimą

—v—

Yra žinoma, kad XIX amž. vidury Libichas (Libig) ir Foitas (Voit) per daug vertino naudą maitinimosi gyvulių baltimais, labiausiai mėsa. Vėliau pasirodė, kad vartojant daugiausia mėsą galima susilaukti vidurių prietvaro, podagros (kojagėlos), raumenų ir sąnarių skaudėjimų, neuralgijos, indų arteriasklerozo (sukietėjimo) ir kt. Karo patirtis parodė, kad galima apsieiti su mažiausiu baltimų kiekiu. Tatai ypač buvo išaiškinta Gindgedės, Rezės, Čitadeno ir kt. tyrinėjimais.

Prieš minimą mėsą jau seniai (apie vidurį XII am.) kilo reakcija, pasireiškusi **vegetarianizmu**. Vegetarianizmo reikia skirti dvi rųšis: griežtąjį vegetarianizmą, kur leidžiama maitintis vien tik augaliniu maistu, ir mažiau griežta jo forma, kur leidžiama vartoti pienas ir jo produktai, kiaušiniai.

Griežtasis vegetarianizmas visai savęs nepateisina. Augaliniam maiste yra mažai baltimų ir riebalų, o labai daug balasto (išmetamų dalių); be to, augalinis maistas labai turingas. Dirbąs žmogus negali visą savo gyvenimą misti vien tik augaliniu maistu be žalos savo sveikatai, o žmogus, dirbąs proto darbą, po kurio, palyginti neilgo, laiko suserga. Augalinis maistas, budamas labai turingas, nedaug teturi šilimos vienetų (kalorijų); virškinamieji organai neįstengia per ilgą laiką virškinti labai turingą maistą; balastas juos erzina; organizmas netenka ne tik baltimų, bet ir angliavandžių, kurie blogai esti sunaudojami esant gausu maiste celiuloizos (sienelių medžiagos): tatai tiksliai yra įrodyta ištyrus bulvių vartojimo pasekmes. Augalinis maistas taip pat sukelia rugimus, išpūtimą, viduriavimus. Vartojant maišytą maistą gana tris kartus per dieną pavalgyti, gi vegetarionas priverstas beveik visą dieną valgyti — dažnai ir po nedaug.

Palyginti su grynuoju vegetarionizmu pieniško (ir kiaušinių) ir augalinio maisto vartojimas turi visą eilę pirmenybių. Čia organizmas gauna pakankamai baltimų, kuriuos jis lengvai suima. Tokis maistas mažai turi vadin. ekstraktyvinių medžiagų, kurios yra žalingos susirgus podagra. Balasto čia nedaug, viduriavimai pranyksta. Labai suliesėjusiems neurastenikams pasirodė labai naudinga suderinti lengvai suvirškinamą angliavandinį augalinį maistą su taip pat lengvai virškinamais riebalais (pieno riebalai, sviestas, riešutai ir kt.). Augalų baltimų maistas naudingas suirus mitimui sergant podagra, neuralgija, širdies indų veikimo suirimu, neurastenija, isterija, inkstų nesveikata, nutukus ir kt. Tačiau reikia gerai turėti galvoj, kad mintant vegetariškai, reikia buti atsargiam ir atydžiai savęs žiurėti, kad nesugadintum savo sveikatos.

Pastaruoju metu Vakarų Europoj plačiai paplito maitinimasis žaliais (nevirtais) produktais (Šveicarijos gydytojo Bircher-Bennero teorija ir pastangos). Žalio maisto geros ypatybės yra šios: ji nė kiek neerzina, joje maža druskos ir todėl ja galima naudotis tais atvejais, kai druska draudžiama, pav., inkstams susirgus; tokiam maiste išlieka ypačiai brangintinos taisyklingai mitybai medžiagos, vadin. vitaminai, kurie daugiausia sunkiai pakelia šilimą — virinamas ir kepinamas maistas dažniausiai jų netenka. Žali vaisiai ir daržovės gausųs fermentų, kurie pagerina krakmolo ir baltimų virškinimą. Prieš dvejus metus per suvažiavimą vidaus ligų specialistų žinomas vokiečių higienistas Fridbergeris paskelbė nuostabių duomenų. Pasirodo, kad žalią maistą organizmas esą daug geriau sunaudojąs, negu virtą. Žaliąs maistas paprastai esti geriau sukramtomas; tokio maisto išlieka nepakitėjusios naudingos druskos, jo skonio nesugadinąs virimas. Vaisiai ir daržovės, budami sultingi (vandeningi) slopina troškulį; žaliam maiste yra labai svarbių antiskorbutinių vitaminų; toks maistas greit prisotinąs, todėl jis labai tinka gydant nuo nutukimo. Pasak Fridbergerio, žali žirniai 3 kart maistingesni už virtus. Nuo žalio maisto organizmas greičiau atsipalaiduoja, negu nuo virinto. Tačiau šitie tvirtinimai vėliau nevisai pasitvirtino, pav., šeinerto tyrinėjimai parodė, kad organizmui suvartojant žalius ar virtus kopustus skirtumo nėra.

Be šitų gerų ypatybių žalias maistas yra ne be eilės trukumų, kurie kliudo jo išsiplatinimui. Jis vis dėlto virškinamas, palyginti, nelengvai, beveik kuone pusė jo nesunaudojama, dideli to maisto reikalavimai pilvelio ir žarnų atžvilgiu, jis sukelia gana smarkius rugimus su diegliais. Tiesa, čia tenka turėti galvoj ir maisto tako savumus: kai žarnos esti ištižusios, maistas, turtingas celiuloizos, naudingas, bet prie nervinių spazmų (mėšlungių) — labai kenksminga.

Kalbant apie žalią maistą nereikia užmiršti ir higieniškos pusės. Daržovės, dažniausiai, auginamos mėšlu tręštoje žemėje, tam tikram laipsny gali buti kai kurių ligų, pav., dežinterijos, šiltinės ir kt. platintojai, užtat kartais tenka vartoti džiovintus vaisius, kurie toli gražu neprilygsta šviežiam maistui. Be to daugelio šalių miestuose vaisiai, daržovės ir šiaipjau žalionys gana brangu. Vokietijoj kilo plačiai varoma propaganda žalią maistą vartoti. Tos propagandos pasekmė buvo ta, kad rinkoj atsirado visai gerų ir higieniškai parupintų produktų. Apie šį judėjimą yra teisingai išsireiškęs Vienos prof. Zingeris: esą negalima abejingai praeiti pro šį reiškinį. Šio judėjimo pagrindas yra sveikas, žalionių dieta, kaip dalis bendros dietos, yra verta dėmesio, bet reikia vengti perdėjimų ir nuo geros idėjos neprieiti prie absurdo.

Prof. M. Breitman.

CLASSIFIED ADVERTISEMENTS

HELP WANTED—FEMALE
Darbininkių Reikia

CAMPBELL SOUP COMPANY

Central Division
BUTINA INDUSTRIJA.
Motinos, seserys ir draugės kariuomenėj tarnaujančių vyrų, padėkite mums gaminti reikalingą musų vyrams uniformose maistą, o kartu ir civiliams gyventojams čia ir užsieny.
- DARŽOVIŲ PRIRENGIMAS
- ATSKIRTI IR IŠRINKTI VIRTAS VIŠTAS.
- PREPARATORY SERVICE
- SORTIN. • MUTTON BONERS
- PARUOŠTI VIRTAS MĖSAS
- EVISCERATORS • FORKERS
- CAN SALVAGE
- INSPECTING CAN COVERS
- COATING MACHINE OPERATORS.
- BENDRAI DIRBTUVĖJE.

Mokestis pradžioj 55c. į valandą ir proga produkcijos bonusams. Laikas ir pusė už viršlaikį ir 10% ekstra už naktų darbą. Uniformos parupintos ir išskalbtos.
Atidara nuo 7 ryto iki 9 vakaro.
2550 W. 35th St.

Moterys ir Merginos!
BUKITE PATRIOTIŠKOS!
Štai jums yra darbas
Bendras ofiso darbas.
Reikia nors truputį mokėti dirbti su typewriter'iu
GERA MOKESTIS
NUOLAT DARBAS
Maloni darbo aplinka.
100% KARINIS DARBAS
Ateikite šiandien!
GITS BROS. MFG. CO.
1846 S. KILBOURN AVE.

READY FOOD CO.
3636 W. 38th St.
Reikalingos vidutinio amžiaus moterys lengvam pakavimo darbui.
48 VALANDŲ SAVAITĖ
Matykite R. Schultz.
READY FOOD CO.
3636 W. 38th St.

REIKIA MOTERŲ
Valyti ir plauti ofisus.
GERA ALGA PRADŽIAI.
6 valandos kas naktį.
Darbo Valandos:
nuo 6 vakaro iki 12 ryto.
6 dienų savaitė.
Room 1202
7 SOUTH DEARBORN ST.

Hotelio Tarnaičių
IR VALYTOJŲ
Nuolat darbas, labai maloni aplinka. $77 iki $80 į mėnesį. Atsišaukite į Housekeepers' Office.
EDGEWATER BEACH HOTEL
5349 SHERIDAN ROAD.

HELP WANTED—FEMALE
Darbininkų Reikia

RANKOMIS SIUTI FINIŠERKŲ
VYRIŠKI DRABUŽIAI.
GERA MOKESTIS
NUOLAT DARBAS
GEROS DARBO SALYGOS
Klauskite MR. FALONE
J. B. SIMPSON, INC.
843 W. Adams St.

MERGINOS arba MOTERS dirbti lengvą namų ruošos darbą ir pagelbėti prie mažų vaikų. Gražus mažos šeimynos namai. Nėra skalbimo arba virimo. $20.00 į savaitę. Mrs. Goldberg, Lake View 9613.

ELEVATOR GIRL. Atsišaukite į HOTEL PLANTERS, 19 N. Clark Street.

NAKTINIU DŽENITORKŲ
Plovimas, šveitimas. Nuolat darbas. Atsišaukite Building Superintendent. Room 1206. Marshall Field Annex Building. 25 E. Washington Street.

MERGINOS AR MOTERS, bendras ir lengvas namų darbas. Savas kambarys, buti. Gera mokestis, gera šeimyna, northwest side. NEVada 5913.

Merginų—17 iki 40
Jųs tik gerėsitės dirbdamos musų
ROTOGRAVURE DIRBTUVĖJE.
Galite pasirinkti šiftus.
Patyrimas nereikalingas.
CHICAGO ROTOPRINT CO.
4601 BELMONT

SKALBYKLOS DARBININKIŲ
Mes siulome proga keletą malonių darbų linininių daiktų skyriuje moterims. Amžius nėra apribotas. Gera mokestis besimokinant. Arti "L" ir gatvėkarių. Pamatykite mus arba telefonuokite Mr. Day DELaware 4080.
849 NORTH FRANKLIN.

COUNTER GIRLS
MOTERŲ, NAKTINIŲ VALYTOJŲ
Sekmadieniais laisvos. Patyrimas nebutinas. Valgis ir uniformos. Geros valandos ir gera mokestis.
HARDING'S 68 W. MADISON.

BUS BOYS
VYRŲ, NAKTINIŲ VALYTOJŲ DARBAS.
Sekmadieniais laisvi. Patyrimas nebutinas. Geros valandos ir gera mokestis. Valgis ir uniformos.
HARDING'S 68 W. MADISON.

REIKALINGA MOTERIS plovimui grindų, nakties darbas ir nuolatinis. Illinois Atheletic Club. 112 S. Michigan.

SKALBYKLOS DARBININKIŲ
Nepatvrusių, pastovus darbas yra pas Marshall Field and Co. Atsišaukite į Employment office, 3-čias aukštas. Marshall Field and Co., State ir Washington.

BENDRAS VALYMO DARBAS
Gera mokestis, pastovus darbas. Sekmadienį ir šventadienį nereikia dirbti. Pilną arba dali laiko. Matykite Mr. Davis Y. M. C. A., 3210 Arthington.

REIKIA VEITERKŲ
Patyrimo nereikia. Dienomis, sekmadienį laisvos. Ilgas arba trumpas valandas dirbti. Gera mokestis ir nuolat darbas. Uniformos parupintos. 901 S. Kedzie.

VIRĖJOS, pagelbėti bendram namų ruošos darbe; nėra skalbimo; 3 suaugę; geri namai. LINcoln 3320.

REIKIA
MOTERŲ
OFISŲ VALYTOJŲ
Pastovus darbas dabar ir po karo.
48 VALANDŲ SAVAITĖ
Išimtinai gera mokestis
Pilną arba dalį laiko.
Pakėlimas algos po 6 mėnesių
Geriausios darbo sąlygos.
Ateikite ir pamatykite mus tuojaus.
BRANCH EMPLOYMENT OFFICE
1250 Milwaukee Avenue
Nereikia mokėti už darbo gavimą.

HELP WANTED—MALE
Darbininkų Reikia

DĖMESIUI
★ ★
VIENA IŠ DIDŽIAUSIŲ BUTINUJŲ INDUSTRIJŲ KUOGREIČIAUSIA REKALAUJA SEKAMŲ
VYRŲ
SUKRAUTI IR IŠKRAUTI U. S. PARCEL POST PAŠTO MAIŠUS.
BAGGAGE HANDLERS
DŽENITORIŲ
TRACK LABORERS
Gera Mokestis
Turi mokėti kalbėti ir rašyti angliškai.
48 VALANDŲ SAVAITĖ
Laikas ir pusė po 8 valandų.
Taipgi dalį laiko darbas.
Kreipkitės į musų
BRANCH OFFICE
1250 Milwaukee Ave.
Už darbo gavimą nereikia nieko mokėti.

FREIGHT HANDLERS
PILNAM LAIKUI
TAIPGI
DALIAI LAIKO.
ŠEŠTADIENI IR SEKMADIENĮ KIEKVIENĄ SAVAITĘ.
TAIPKI 4 VALANDAS KASDIEN.
3 POPIET IKI 7 VAKARO.
IR 6 VAKARO IKI 10 VAKARO.
ERIE R. R.
14th and Clark Sts.

ARC WELDERS
Šešiasdešimt valandu darbas.
$60 IKI $73
Plus bonus už produkciją.
Upset Operators
FORGE HEATERS
$60 iki $95
Plus bonus už produkciją.
Steel Helpers
MOKINIU—THREADERS—ROUGH GRINDERS
$52.50 iki $60
Laipsniška pirmynžanga.
Mašinisto
$70 iki $87.50
Dienomis arba naktimis
10% naktinė premija.
Kelly O'Leary Steel Works
Kasdien 8 ryto iki 8 vakaro., sekmadienį nuo 8 ryto iki 3 popiet.
5757 WEST 65th STREET.

VYRŲ DARBININKŲ jaunesnių nei 45 metų: patyrimo nereikia; dirbtuvės darbas; gera mokestis. Textile Mills, 3948 W. Roosevelt Road.

---

2 VYRU DĖL sandėlio darbo ir exterminating, su arba be patvrimo. Dali laiko arba nuolat darbas Atsišauikte 7417 Stony Island Ave.

REIKALINGI GERI PRIE VISOKIŲ PATAISYMŲ VYRAI
$40 į savaite, plus komišenas ir bonus. Gali uždirbti iki $55 i savaite. Nuolat darbas. Geros darbo salygos. Nesipriešinsime, kad truputį ir nesveikaujate arba laisvi nuo drafto. Gera transportacija.
SHERMAN'S SHOE REPAIR SHOP
48 Main Street,
AURORA, ILL.
Telefonuokite Aurora 8962,
reverse charges.

Naktinių DŽENITORIŲ
DARBO VALANDOS:
nuo 5 po pietu iki 1 val. ryto.
Laikas ir pusė už virš 40 valandų.
GERA MOKESTIS.
Matykite Inžinierių.
HUNTER BLDG.
337 West Madison Street.

BENDRAS VALYMO DARBAS
Gera mokestis, pastovus darbas. Sekmadieniais ir šventadieniais nereikia dirbti. Pilną arba dalį laiko. Matykite Mr. Davis, Y. M. C. A., 3210 Arthington.

HELP WANTED—MALE
Darbininkų Reikia

BUTINAS DARBAS
Steel Warehouse
Pastovus darbai. Patyrimo nereikia
Patogioj apylinkėje.
NĖRA NAKTŲ DARBO.
Atsišaukite
Employment Department
A. M. Castle and Co.
1132 BLACKHAWK STREET
(2 blokai į žiemius nuo Divison Street).

APSIGYNIMO DARBAS
Milling Machine Operuotojų
Drill Press Operuotojų.
58 iki 60 valandų savaitė.
viršlaikio rata kas virš 40 valandų visiems.
NYGREN-DAHLY CO.
218 N. Jefferson St.

PICTURE FRAME MEN
Toners, Metal Gilders, Sprayers, cabinet makers ir finišerių.
NEWCOMB-MACKLIN CO.,
400 North State Street.

Reikia Sargų
$30.00 į savaitę, už 6 naktis.
Nuolat darbas.
209 W. Jackson. ROOM 212.

PEČKURIO REIKIA, taipgi porterio. Gera mokestis. Kambarys ir mokestis.
3516 W. Roosevelt Road.

BUS BOYS
NUOLAT DARBAS.
GERA MOKESTIS.
MALONIOS DARBO SALYGOS
Atsišaukit Timekeepers' Office
EDGEWATER BEACH HOTEL
5349 SHERIDAN ROAD.

REIKALINGAS SARGAS ir porteris drabužiu valymo įstaigai. Gera alga. North End Cleaners, 4633 N. Pulaski.

Kalvio Pagelbininko
POWER HAMMER AND ANVIL WORKS
Sternberg Forging Co.
3717 MILWAUKEE AVE.,
AVEnue 8290.

JUMS PATIKS ŠIS DARBAS
Darbininkų, kilnoti lentas. Daug viršlaikio. 2452 So. Loomis.

Vyrų! Vyrų!
Putty runners, tacker sache and door. Dirbtuvė—2452 So. Loomis.

REIKIA PORTERIŲ, gali buti ir senyvi žmonės. Atsineškite paliudymus. Sargent's Drug Store. 23 N. Wabash Ave.

REIKALINGAS DUONKEPIS prie juodos duonos.
MAROZAS BAKING CO.,
4646 W. 54th St.
Tel. PORtsmouth 9200.

HELP WANTED—MALE-FEMALE
Reikia Darbininkų-Darbininkių

BUTINAS DARBAS
TURI PIRMENYBĘ
Reikia:
★ NAKTŲ DARBAS
★ PUNCH PRESS OPERUOTOJŲ
★ SUDĖSTYTOJŲ—VYRŲ IR MOTERŲ
★ PATYRUSIŲ ARBA NEPATYRUSIŲ
Visi fiziškai silpni žmonės čia gali dirbti lengvą darbą.
★ ★
BADGER TOOL AND MFG. CO.
1501 W. POLK STREET
Tel. CANAL 5510.

BUTINA INDUSTRIJA
REIKALAUJA
VYRŲ IR MOTERŲ.
PILNA LAIKĄ ARBA DALĮ LAIKO DARBAS.
DIENŲ IR NAKTŲ DARBAS.
PATYRUSIŲ ARBA NE.
DARBAS YRA
- —ALUMINIUM CASTINGS
- —TRIMMERS
- —CHIPPERS.
- —GRINDERS
- —POLISHERS
- —SAND BLASTERS. SAWMEN

100% Karinis Darbas
Atsišaukite pasimatymui kasdien—8 ryto iki 5 popiet. šeštadienį 8 ryto iki 12 dienos. Sekmadienį 10 ryto iki 12 dienos.
2742 West 36th Pl.
Atsineškite gimimo metrikus arba pilietybės popierius.

HELP WANTED—MALE-FEMALE
Reikia Darbininkų-Darbininkių

MOTERŲ
VYRŲ
Dėžių Lankstymo Darbas.
PATYRIMO NEREIKIA
Reguliarus algos pakėlimas.
DIENU IR NAKTŲ ŠIFTAI.
Atsišaukite asmeniškai.
CHICAGO CARTON CO.
4200 SO. PULASKI ROAD.

MOTERŲ ir VYRŲ
Naktiniu Valytojų
Vidurmiesčio Maisto Krautuvė.
6 arba 8 valandų naktų darbas.
Geriausia mokestis. Atsišaukite
HILLMAN'S FOOD STORE
Sears Roebuck beismento ofisas
STATE IR VAN BUREN STS.

VLRAS IR ŽMONA gali apsiimti prižiūrėti religinę instituciją. Gyvenimui kambariai. Gera mokestis, vieta randasi KEDzie 1212.

HELP WANTED—MALE
Darbininkų Reikia

REAL ESTATE—FOR SALE
Namai Žemė—Pardavimui

2 aukštų muriniais saidingais apkaltas, 2 po 4 kambarius. Metinė renda $740. Vienas flatas tuščias pirkėjui. Kaina $4,500.
2 po 6 kambarius, iš naujųjų namų, murinis, karštu vandeniu šildomas, garažas dviem karam, arti 55-tos ir Fairfield. Kaina $11,000.
Z. S. MICKEVICE,
2506 W. 59 St. Reuublic 7731

PERKAM, parduodam ir mainom namus, lotus, farmas ir biznius. Turime didelį pasirinkimą namų pirkti už cash arba mainais. Norinti pirkti ar mainyti, dėl greitesnio patarnavimo šaukite:
PAUL M. SMITH & CO.
REAL ESTATE—LOANS —INSURANCE
4631 So. Ashland Ave.
Tel. YARDS 1001
(Po 6:00 P. M. šaukite VIRGINIA 1662)

PUIKUS KAMPINIS NAMAS parsiduoda nebrangiai. Kam reikia gera proga arba mainysim kas ką turite ant bile ko. Klauskite savininko 3200 So. Lowe Ave. Tel. CALumet 7068.

BARGENAS GREITAM PIRKĖJUI TIKTAI $7.950.
Savininkas apleidžia nuosavybę, turi parduoti, labai gražus 6 kambarių kampinis bungalow, geriausiame stovy viduje ir iš lauko. 3 gražus miegruimiai; didelis išgrįstas atikas, maliavotas beismentas; 2 karų garažas, su gatvės įvažiavimu, 2 blokai iki "L" stoties. Pašaukite Rackow, 834 South Oak Park Ave. EUClid 7400.

MURINIS 4—4 karšto vandens šilima. Beismentas, 2 karu garažas. 1344 North Bell Avenue, Humboldt 4149.

---

6 KAMBARIU ERDVUS MEDINIS namas, 4 pilni kambariai, arti mokyklos, bažnyčios, krautuvių distriktas ir gera transportacija.
$4.500. GREITAM PARDAVIMUI. $500 įmokėti, likusi—lengvais išmokėjimais kas mėnesi. Atvažiuokite prie North Avenue ir Wolf Road—1 mylia į vakarus nuo Buick dirbtuvės. Klauskite Mrs. O. J. Lisco, dėl susitarimo telefonuokite Franklin 7292.

GYVENIMO PROGA PIRKTI 1 murinį budinka dėl savo investmento. 2 didelės krautuvės su 7 ofisais; 150 pėdų kampas prie pat North Avenue arti Wolf Rd., 1 mylia į vakarus nuo Buick dirbtuvės. Dabar statomoj sekcijoj; 1 krautuvė užimta pasitikimo vaistininko; ofisai užimti daktaru ir dentistu; metinių pajamų $5,000. $3.000 cash nupirks nama, likusi—išmokėjimais paimsite. Atvažiuokite iki North Ave. ir Wolf Road. Matykite S. E. kampas ofise O. J. Lisco, šeštadienį ir sekmadieni. Vidurmiesčio ofisas, 176 West Adams.

PUIKIAUSIA VERTYBĖ
1 murinis budinkas, didelė krautuvė, up to date, moderniški trys kambariai užpakaly, didelis lotas, didelis garažas, randasi 2208 Mannheim Road, arti Dickens Ave. 2 blokai iki Buick dirbtuvės, dabar statomoj sekcijoj aplinkui, tinka dėl grosernės, hardware, pieno stoties arba tavernos. Tai viso gyvenimo proga, $1.000 cash, likusi — kaip renda. Atvažiuokite iki North Ave. ir Wolf Road šeštadienį arba sekmadieni. S. E. kampas ofisas, klauskite O. J. Lisco, 176 W. Adams arba susitarus, pašaukite FRANklin 7292.

BROKERIAI LIKVIDUOJA 18 įvairiausiu budinkų, daugumoje pečium apšildomu; maži imokėjimai. ROOM 818, 105 N. Clark St.

Pirkite tose krautuvėse, kurios garsinasi "NAUJIENOSE"

CLASSIFIED ADS.

FARMS FOR SALE
Ukiai Pardavimui

90 AKRU FARMA, Lawndale ir Canal Bank, 2 myl. nuo Lawndale Su stacku arba be stacko.
Summit 338-W

FOR RENT—IN GENERAL
Rendai—Bendrai

RENDON 6 KAMBARIŲ flatas. Pečium šildomas, šviesus ir švarus. Šaukite Savininką Nevada 0229.

FURNITURE-FIXTURE FOR-SALE
Rakandai ir Įtaisai Pardavimui

PARDAVIMUI VIRTUVĖS geležinis pečius, stalo viršus; visai kaip naujas. 3515 S. Lowe Ave. 1 lubos.

BUSINESS CHANCES
Biznio Progos

PARSIDUODA TAVERNA IR RESTAURANTAS. PRIE DIRBTUVIU. GERAS BIZNIS. TRYS KAMBARIAI ANT VIRŠAUS IR VIENAS IŠ UŽPAKALIO. RENDA NEBRANGI. NEPRALEISKITE GEROS PROGOS.
944 W. 37th PLACE.