The First and Greatest Lithuanian Daily in America
NAUJIENOS
THE LITHUANIAN DAILY NEWS
PUBLISHED BY THE LITHUANIAN NEWS PUB. CO., INC.
1739 South Halsted Street, Chicago, Illinois
Phone CANal 8500
Pirmas ir Didžiausias Lietuvių Dienraštis Amerikoje

University of Illinois
Library (gr.)

NAUJIENOS
THE LITHUANIAN DAILY NEWS

Entered as second-class matter March 7, 1914 at the Post Office at Chicago, Ill., under the Act of March 3, 1879

The First and Greatest Lithuanian Daily in America
NAUJIENOS
THE LITHUANIAN DAILY NEWS
PUBLISHED BY THE LITHUANIAN NEWS PUB. CO., INC.
1739 South Halsted Street, Chicago, Illinois
Phone CANal 8500
Pirmas ir Didžiausias Lietuvių Dienraštis Amerikoje

VOL XXX — Chicago, Ill., Pirmadienis, Lapkričio-November 22 d., 1943 — No. 275

AMERIKIEČIAI IŠKELTI GILBERTO SALYNE

VOKIEČIAI IŠVYTI IŠ AGNONE, ARCHI, CASTEL SAN VINCENZO IR ROCCHETTA

Sąjungininkų aviacija bombardavo nacių susisiekimo linijas Paduoj, Ferraroj

PEARL HARBOR, lapkr. 21 d. — J.A.Valstybių karo jėgos iškeltos Gilberto salyne, paskelbė laivyno vadovybė. Marinai ir kariuomenės daliniai iškelti Makin ir Tarava salose. Jiems pavyko įsistiprinti salos pakraščiuose. Amerikos lakunai smarkiai bombardavo japonų pozicijas Marshallo salose. Prieš invaziją Marshall ir Gilbert salos buvo smarkiai bombarduotos.

SĄJ. ŠTABAS, Alžiras, lapk. 21 d. — Sąjungininkų karo jėgos sudavė vokiečiams smarkių smugių visame Italijos fronte ir užėmė keturius strateginius miestelius, šiandien paskelbė gen. Eisenhowerio štabas. Vokiečiai skundžiasi, kad sąjungininkų artilerija labai atkakliai puolanti jų pozicijas.

Gen. Montgomery vadovaujama aštuntoji britų armija puolė vokiečius rytų Italijos fronte ir išvijo nacius iš kelių pakraščių kaimų. Britų karo jėgos okupavo Archi miestelį, kuris randasi tiktai pusantros mylios atstumoj nuo vakar užimtų Perano pozicijų.

Į britų rankas pateko ir Castel San Vincenzo bei Rocchetta miesteliai. Vokiečių karo vadovybė įsakiusi savo kareiviams ginti šias pozicijas. Šimtai vokiečių žuvo minėtuose miesteliuose, bet nepajėgė sulaikyti sąjungininkų.

Centraliniame fronto ruože gen. Montgomery kareiviai užėmė Agnone miestelį, kuris turi didelės strateginės reikšmės visoje nacių apsaugos linijoj.

Šios dienos karo veiksmais sąjungininkai išlygino savo fronto linijas ir įsiveržė į vedinamą nacių žiemos liniją.

Reikia turėti galvoje, kad viršuj paminėti karo veiksmai buvo atlikti labai blogose sąlygose, nes visame fronte lietus pila be pertraukos.

Vakarinėje fronto linijoj didesnių mušių neįvyko, nes blogas oras sustabdė beveik visas operacijas. Kariuose įvyko susirėmimų tarp Amerikos ir vokiečių žvalgų, artilerija pasikeitė šuviais, bet daugiau nieko.

Sąjungininkų aviacija smarkiai bombardavo vokiečių susisiekimo mazgus. Amerikos ir britų lakunai išmetė stiprių bombų Paduos geležinkelių srityje ir išgriovė Farraros stotį.

Vokiečių karo komentatorius pasakė, kad sąjungininkų lakunai padarė didelių nuostolių minėtose geležinkelių centruose.

Amerikos lakunai puolė vokiečių karo centrus Adriatikos juros pakraščiuose.

AMERIKOS LAKUNAI IŠMETĖ 72 TONAS BOMBŲ BUKA BAZĖJ, SAKO MacARTHUR

Šarvuotos australiečių kolonos veržiasi į Sattelbergą, japonų bazė N. Ginėjoj

SĄJ. ŠTABAS P. PACIFIKE, lapkr. 21. — Amerikos lakunai išvertė 72 tonas sprogstamos medžiagos Bukoj, šiandien pareiškė gen. MacArthur.

Išgriauti visi japonų karo centrai Bougainville šiaurėje, sunaikinti karo medžiagos sandėliai.

Kitos eskadrilės išmetė 3 tonas bombų Kara aerodrome, kur buvo stipriausioji japonų aviacijos bazė. Nukentėjo Guisko ir Sialum pozicijos.

—v—

Puola japonus Naujoj Ginėjoj

—v—

SĄJ. ŠTABAS P. PACIFIKE, lapkr. 21 d. — Šarvuotos australiečių kolonos puola japonų pozicijas Sattelbrego srityje, paskelbė sąjungininkų štabas.

Australijos lėktuvai bombardavo japonų pozicijas visoje Finšhafeno aukštumoje.

Sąjungininkai bombarduoja visas japonų pozicijas N. Ginėjos pakraščiuose.

—v—

Naciai pakeitė komisarus Lenkijoj

—v—

LONDONAS, lapkr. 21 d. — Berlyno radijas šiandien paskelbė, kad vidaus reikalų ministeris Himmler padarė didelių pakaitų Lenkijos administracijoj.

Geštapo gen. Wilhelm Koppe paskirtas visos Lenkijos policijos viršininku.

Vidaus ministerijos valdininkas von Burgsdorf paskirtas Krakuvos apskrities gubernatorium. Dr. Craushaar paskirtas tarptautinių reikalų tvarkytoju Lenkijoj.

—v—

Padidėjo J.A.V. ginklų gamyba

—v—

WASHINGTON, D. C., lapk. 21 d. — Donald Nelson pareiškė, kad spalių mėnesį J.A.Valstybių ginklų gamyba padidėjo visose srityse.

Lėktuvų gamyba padidėjo net 10% ne tiktai skaičiumi, bet ir savo verte.

Šovinių gamyba padidėjo 11%, o laivų statyba 5%. Susisiekimo priemonių gamyba padidėjo 9%.

—v—

— Gen. Michailovičius išleido atsišaukimą į Paveličio jėgose tarnaujančius kariškius, patardamas jiems pereiti četnikų pusėn.

Sekr. C. Hull Kongrese

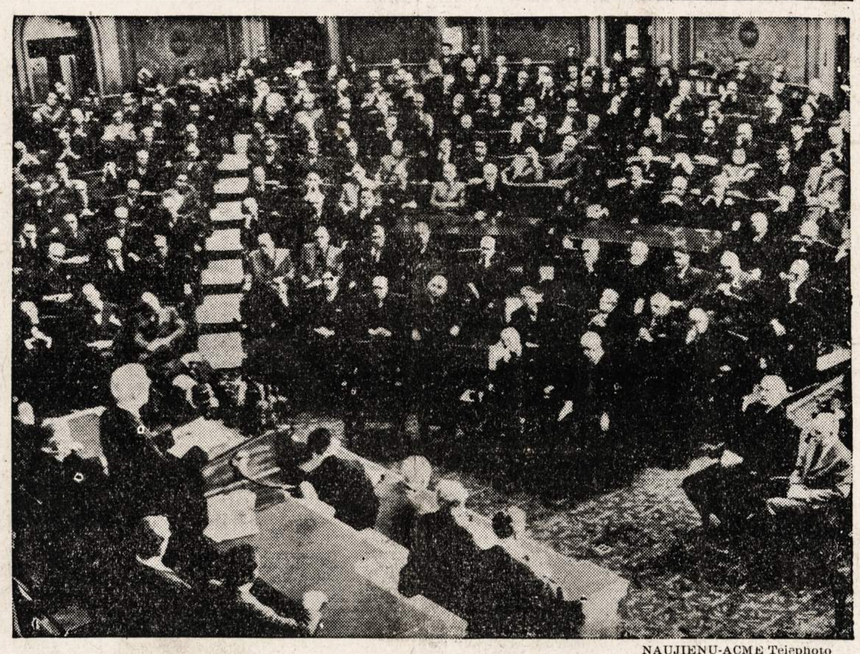

NAUJIENŲ-ACME Telephoto

Kongresas nepaprastai entuziastiškai pasitiko valstybės sekretorių Cordell Hull, kai tasai abiejų rumų sesijoje raportavo apie įvykusią Maskvoje konferenciją.

Maskvos atstovas bijo viešumos

ATLANTIC CITY, lapk. 21 d. — Suvažiavę 43 valstybių atstovai nutarė duoti spaudai rašytas informacijas apie konferencijos eigą ir padarytus nutarimus.

Pasirodė, kad sovietų ambasadorius Andrei Gromyko labai atkakliai priešinosi prieš biuletenius sapudai.

Sovietų delegacijos pirmininkas reikalavo neleisti konferencijon net ir spaudos atstovų, bet jo pasiulymas didele balsų dauguma buvo atmestas.

—v—

Lenkai gins senas savo sienas

—v—

ATLANTIC CITY, N. J., lapkričio 21 d. — Lenkų atstovas Jan Kwapinski pareiškė, kad jų valdžia ginsianti senas Lenkijos sienas ir nekreips dėmesio į Hitlerio dovaną Stalinui.

Kwapinski priminė suvažiavusiems atstovams, kad vokiečiai turi sudarę dideles javų atsargas.

Kai sąjungininkų kariuomenė okupuosianti Vokietiją, tai šias atsargas ji galės naudoti nacių nualintiems kraštams maitinti.

—v—

Hitleris kaitalioja savo štabą

—v—

ŠTOCKHOLMAS, Švedija, lapkr. 21 d. — Švedų korespondentai praneša, kad paskutinių 9 mėnesių laikotarpyje Hitleris 7 kartus keitė savo štabo vietą.

Šio mėnesio pradžioj nacių fiurerio štabas buvo truputį toliau į rytus nuo buvusių Lenkijos sienų, bet dabar jis atitrauktas į vakarus.

Hitlerio štabas taip vykusiai kamufliažuotas, kad retas lakunas gali jį pažinti. Štabą gina 40 priešlėktuvinių patrankų.

RUSAI SULAIKĖ PUOLANČIUS NACIUS, PRALAUŽĖ VOKIEČIŲ LINIJAS

Britų lakunai išgriovė Hitlerio nuodingų dujų dirbtuves Leverkusen miestelyje

MASKVA, Rusija, lapk. 21 d. — Kievo srityje sovietų kariuomenė atmušė kelis vokiečių kariuomenės puolimus, skelbia sovietų štabas.

Dniepro žemupyje rusams pavyko pralaužti vokiečių linijas ir suduoti naciams smarkių smugių.

Dideli mušiai eina Nikopolio srityje ir šalia Krivoj Rogo. Vokiečiai deda pastangas iki paskutinių ginti savo pozicijas. Naciai bandė atimti Ovruchą, bet buvo atmušti.

—v—

Išgriovė nuodingų dujų dirbtuvę

—v—

LONDONAS, lapkr. 21 d. — Britų bombanešiai išgriovė vokiečių nuodingų dujų dirbtuves Leverkusen miestelyje, šiandien paskelbė aviacijos ministerija.

Leverkusen randasi šalia Koelno, kur vokiečių chemikalų trustas turi prisistatęs nuodingų dujų dirbtuves.

Taikos metu jose dirba 10,000 darbininkų. Karo metu darbininkų skaičius yra žymiai didesnis. Nukentėjo ir kiti nacių pramonės centrai.

—v—

Lėktuvai nuskandino nacių narlaivį

—v—

WASHINGTON, D. C., lapk. 21 d. — Dešimties valandų kovos metu 7 Amerikos lėktuvai nuskandino galingą vokiečių narlaivį Karibų juroje, paskelbė laivyno ministerija.

Narlaiviui pavyko sužeisti vieną žvalgybos lėktuvą, kuris negrįžo į savo bazę.

Pirmas lėktuvas tiek sužeidė nacių narlaivį, jog jis negalėjo panerti. Vėliau kiti lėktuvai ir balionai privertė nacių jurininkus pasiduoti nelaisvėn.

—v—

Petainas skaitosi valstybės vadu

—v—

LONDONAS, lapkr. 21 d. — Vichy radijas šiandien paskelbė, kad valstybės vadas, marš. Petain, priėmė ukininkų delegaciją.

Buvo gandų, kad Petainas atsistatydino, kai Lavalis neleido jam pasakyti kalbos per radiją.

Tvirtinama, kad Petainas norėjo paskelbti galiojančiais respublikos įstatymus ir įsakyti parlamentui susirinkti, bet vokiečiai pasipriešino šiems jo norams.

—v—

Britų valdžia paleido Mosley

LONDONAS, lapkr. 21 d. — Britų valdžia paleido iš Halloway kalėjimo britų fašistų lyderį Mosley ir jo žmoną.

Anglijos darbininkų unijos labai griežtai protestavo prieš šį valdžios nutarimą.

Valdžios atstovai sako, kad Mosley sveikata žymiai pablogėjo; be to, fašizmas dabartiniu metu Anglijai jau nesudaro jokio pavojaus.

—v—

— Vokiečiai tvirtina, kad Mussolinio sveikata gerėjanti, jis netrukus grįš prie fašistinės Italijos organizavimo.

— Rumunija traukia savo

— Vengrų spauda šiltai atsiliepė apie Hull pasiektus rezultatus Maskvoje.

— Vokiečiai yra pasiryžę palikti Petainą, bet pašalinti Lavalį, patyrė britai.

ORAS

Giedras, šaltas.

Saulė teka — 7:49; leidžiasi — 5:25.

TVIRTINAMA, JOG NETRUKUS SUSITIKS ROOSEVELTAS, CHURCHILL IR STALIN

Trys lyderiai paruošią paliaubų sąlygas Vokietijai ir nacių talkininkams

LONDONAS, lapkr. 21 d. — Washingtone netrukus bus padarytas pranešimas apie prezidento Roosevelto, premjero Churchillio ir maršalo Stalino susitikimą, praneša agentura "Reuters". Iki šiam metui sąjungininkų valdžios oficialiai nepatvirtino žinios apie jų susitikimą, bet "ašies" radijas visą laiką kalba apie tai. Kalbama esą konferencija įvyksianti Kaire.

Tvirtinama, kad šios konferencijos metu suvažiavę lyderiai aptars ne tiktai puolimo planą, bet ir sąjungininkų sąlygas Vokietijai. Bus dedamos pastangos, kad sąjungininkų sąlygos pasiektų Vokietijos gyventojus. Naciai kontroliuoja visą spaudą ir radijo stotis, jie sąmoningai nuslepia žinias nuo gyventojų. Vokiečiai labai mažai informuoti apie Maskvos konferenciją ir jos nutarimus.

Vyrauja įsitikinimas, kad ateinantį pavasarį sąjungininkai puls Europos žemyną.

Prieš puolimą sąjungininkai nori informuoti ne tiktai visos Europos gyventojus, bet ir pačius vokiečius apie invazijos tikslus ir užsimojimus.

Pasitarimai dėl Roosevelto, Churchillio ir Stalino susitikimo jau senai prasidėjo. Dabar aptariami konferencijos dienotvarkės klausimai.

—v—

Maskva nori atstovauti Lietuvą

—v—

LONDONAS, lapkr. 21 d. — Kai Europos valstybių atstovai pradėjo tyrinėti ir rinkti medžiagą apie nacių kriminalinius nusižengimus, tai Maskva pareikalavo komisijon paskirti šešis jos atstovus.

Tie atstovai turėtų atstovauti Rusiją, Ukrainą, Gudiją, Estiją, Lietuvą ir Latviją. Rusai nurodė, kad britų dominijos turi savo atstovus, tai ir jie norėtų.

Britai nurodė Maskvai, kad jų dominijos turi užsienio atstovybes ir yra laisvos, tuo tarpu sovietų pagrobti kraštai neturi jokios laisvės, neturi jokios užsienio atstovybės.

—v—

Kanadiečiai prieš žemių grobimą

—v—

KINGSTON, Ont., lapkr. 21 d. — Dienraštis "The Canadian Register" labai griežtai pasisakė prieš leidimą grobti svetimas žemes dabartinio karo metu.

Įžanginiame straipsnyje laikraštis pasmerkia sovietų užsimojimą pagrobti tą Lenkijos dalį, kurį Hitleris buvo atidavęs Stalinui 1939 metais.

—v—

— Respublikonai su valdžia nepatenkintais demokratais tikisi atmesti valdžios planą subsidijoms.

— Britų komanda Dodekaneso salyne užpuolė Simi salą, i rsunaikino vokiečių kariuomenės štabą.

Brazilijoj didelė lėktuvo nelaimė

—v—

RIO DE ŽANEIRO, Brazilija, lapkr. 21 d. — Didelis J.A. Valstybių karo lėktuvas nukrito 30 mylių atstumoje nuo Rio de Žaneiro.

Užsimušė visi jame buvę keleiviai, 17 J.A.Valstybių piliečių ir vienas brazilietis.

Lėktuvas užsidegė, kai artėjo prie Santos Drumond aerodromo. Jis atskrido iš Recifes. Nelaimės priežastys nežinomos, jos atydžiai tiriamos.

—v—

Tarsis dėl Libano nepriklausomybės

—v—

BEIRUTAS, Libanas, lapkr. 21 d. — Gen. Catroux pareiškė, kad jis yra įgaliotas tartis su Libano lyderiais dėl nepriklausomybės paskelbimo.

Britų ministeris Casey pareiškė, kad nuotaika labai įtempta visame Libane, jis pataria prancuzams skubiau spręsti šį reikalą.

Libano visuomenės grupių atstovai reikalauja visiškos nepriklausomybės, užsieny jie randa didelio pritarimo.

—v—

Argentinoj uždarė kitą laikraštį

—v—

MONTEVIDEO, Uragvajus, lapkr. 21 d. — Argentinos valdžia uždarė vokiečių kalboj einantį demokratišką laikraštį.

Kai pradėjo kilti protestai užsienyje, tai uždraudimas sutrumpintas iki penkių dienų.

Įdomu, kad laikraštis uždraustas dėl straipsnio apie Vengriją. Naciai visą laiką skundė šį vokišką laikraštį.

—v—

— Barcelonoj įvyko 7,000 asmenų demonstraciją prieš vokiečių rekrutavimo centrą.

— Užsienio departamentas priėmė ispanų pasiaiškinimą dėl filipinų.

kariuomenę iš Rusijos. Rumunai evakuoja kareivius iš Krymo pusiasalio.

Vėliausios Naujienos

— Prancuzai paleido Libano valdžios premjerą, parlamento pirmininką ir kitus suimtus valdžios atstovus.

— Europos komitete sovietų valdžią atstovaus jos ambasadorius Londone, pareiškė Kremlius.

— Prancuzijoj užmuštas adm. Moulard, kuris vadovavo fašistams.

— Italijoj sąjungininkai užėmė dar penkis miestelius.

HOLDAPERIAI PAŠOVĖ IR SUNKIAI SUŽEIDĖ LIETUVĮ

PAŠAUTAS BIZNIERIUS ANTON P. CUKUR

—v—

18-TOS GATVĖS APYLINKĖ. — Chicagos lietuvių tarpe, ir ypač 18 apylinkėje, plačiai žinomas yra Antanas P. Cukur, savininkas tavernos adresu 732 West Cermak road.

Šeštadienio vakare jis išgirdo šauksmą pagalbos. Jos šaukėsi Adolph Mitrewitz, kuris gyvena bute viršuj Cukuro tavernos.

Cukur nusiskubino Mitrewitzą gelbėti, kurį pasigavo du holdaperiai prie įėjimo į namus. Holdaperiai pašovė Cukurą į pilvą. Jis buvo nugabentas į ligoninę ir jo padėtis atrodė kritiška.

Mitrewitzą piktadariai sumušė. Apdaužė jo galvą ir atėmė iš jo $25.

Cukur buvo nugabentas į Peoples Hospital.

—v—

Chicagos Lietuvių Vyrų Choras

—v—

Rengia trijų veiksmų komidiją "Cingų Lingų" ir koncertą

—v—

Gruodžio 5 dieną, sekmadienį, Chicagos Lietuvių Auditorijoje, 3133 So. Halsted st., Chicagos Lietuvių Vyrų Choras (tai yra nenuilstančių senosios gvardijos progresyvių lietuvių visuomenės veikėjų choras) rengia trijų veiksmų komediją "Cingų Lingų". Veikalas yra labai juokingas, protarpiais teks ir apsiverkti. Po perstatymo koncertas, o po koncerto šokiai.

Šis parengimas tai kaip ir metinė Vyrų Choro šventė. Chicagos lietuvių vyrų Choras gyvuoja daugelį metų ir yra lietuvių visuomenei daug dainavęs koncertuose, baliuose, piknikuose ir Lietuvių Tautiškose kapinėse kapų puošimo šventėje, gegužės 30-tą.

Gerbiama lietuvių visuomenė skaitlingai turėtų atsilankyti į šį parengimą.

Mes žinome visi, kad choras susiorganizavęs iš sunkaus darbo dirbtuvių darbininkų, kurie turi mažai laiko lavinti savo balsus, bet musų Seno Petro amžiaus jaunikaičiai yra gana gerai išlavinę balsus ir gražiai dainuoja.

Pradžia 4 val. po pietų. Įžanga 75c su taksais.

Senas Petras

—v—

Ruošiasi Parengimui

—v—

Lietuvių Moterų Brighton Parke Klubo parengimas ir kiti dalykai.

—v—

Brighton Park Lietuvių Moterų Klubas pradėjo devintus metus savo gyvavimo ir veikimo kulturos darbuose. Jos visuomet prisideda prie darbo visuose kilniuose darbuose.

Klubo narės draugės aplanko sergančius, visuomet nuperka po dovanėlę sergančiai narei, kelinti metai aukoja Raudonajam Kryžiui stambias aukas. Taipgi aukoja Community and War Fund kiekvieną metą.

Nuo Pittsburgho, Pa., Amerikos lietuvių konferencijos, kuri įvyko rugsėjo 2—3 dd., jos taipgi neatsiliko: pasiuntė jai $10 su pasveikinimu.

Klėiubietės jau penkis metus dalyvauja Recreation Konferencijoje.

Klubo iždas truputį patuštėjęs. Tikslu papildyti iždą doleriu-kitu jos rengia vakarą — Bunco and Card Party — sekmadienį, gruodžio 12 dieną, Hollywood svetainėje, 2417 W. 43rd street. Pradžia 5 valandą po pietų. Bus ir muzika.

Klubo narės užprašo visus į parengimą. —S. Puniškienė.

Serga Sophie Drangelis

—v—

Rimtai serga ir šiomis dienomis iš ligoninės po operacijos grįžo namo p-ia Sophie Drangelis, 6401 West 111th Str., Worth, Ill.

Ligonė prašo savo draugus, kad ją lankytų josios namuose. P-ia Drangelis yra "Naujienų" skaitytoja ir narė Chicagos Lietuvių Draugijos.

Draugas

—v—

Susižiedavo p-lė Rumbutis ir Harry Dudek

—v—

Kazimieras ir Kazimiera Rumbutis (po tėvais Vaitaitė), 1807 So. Peoria street, paskelbė jų dukters Jėvos sužieduotines su Harry F. Dudek, sunum Mr. & Mrs. Dudek, 1013 W. 18th street.

Paskelbimas buvo padarytas praėjusį trečiadienį Columbia Yacht Klube, kur buvo surengti pietųs ir šokiai.

Sueiga buvo didelė. Dalyvavo dauguma draugų ir darbininkų, kurie kartu su Jėva Rumbutis dirba Halsted Exchange National Bankė. Jaunikaitis yra Miller Michine Works superintendentas.

Vestuvės įvyks ateinančią vasarą, birželio mėnesį.

—v—

Dėl Ko Papildyta Galvažudystė

—v—

Harrison apylinkėje, Missouri valstijoje, yra suimtas 11 metų vaikas, farmerių sunus Donald Ervin. Jis prisipažino, kad akmeniu užmušė poną Wilmą Russell, 28 metų, kaimyno žmoną.

Dalykas toks, kad tėvai buvo uždraudę vaikui medžioti su .22 šautuvu. Moteris užtiko jį su šautuvu ir pagrasino pasakysianti apie tai jo tėvams. Kad ji nepasakytų, vaikas ją užmušė. Tai ve dėl ko kartais papildomos galvažudystės.

—v—

Mirė Savo Laiku Išgarsėjusi Moteris

—v—

Praėjusį šeštadienį mirė Mrs. Jennie Rota, 17 metų. Prieš penkeris metus jos byla sukėlė daug komentarų spaudoje. Dalykas toks, kad budama 12 metų mergaitė ji išėjo už vyro. Dėl to buvo jos vyras areštuotas, o vėliau paleistas.

Ponia Rota mirė nuo širdies atakos. Paliko dukterį, 5 metų mergaitė.

—v—

Juokai

—v—

"Dievas" Užfundijo Pietus.

Vienas pilietis gatvėje drožė pamokslą "griešninkams" apie religiją ir smarkiai mosikavo biblija.

—Aš buvau "broke" — sako jis.—Vieną vakarą ieškojau sau maisto atmatų dėžėse ieloje. Žiurkių pulkai lakstė apie mano kojas (jos kaip ir aš, ieškojome maisto, mat, buvo depresijos laikai). Alkanas aš buvau, bet nenustojau vilties, jog Dievas man padės ir neapleis. Ir atsitiko taip, kaip aš tikėjausi. Jis atėjo čiuptelėjo man už peties ir sako:

—"Eik su manim, aš tau parodysiu, kur galima gerai pavalgyti!"

—Meluoji— atsiliepė vienas iš klausytojų.—Ne Dievas, bet aš tau užfundijau pietus. Girtas buvai, užmiršai!

NAUJIENŲ-ACME Telephoto

Adm. H. Kent Hewitt įteikia Sidabro Žvaigždę ir "Purple Heart" Lt. Franklin D. Rooseveltui Jr. (prezidento sunui) už drąsumą. Lt. Rooseveltas buvo sužeistas prie Palermo.

VOKIETIJOS LIEPTO GALAS

—v—

Hitlerio propagandos šaltiniais, vokiečių kariuomenės pulkai atitraukiami iš rusų žemių tik strateginiais sumetimais. Tas ištisų divizijų ištraukimas nesąs ženklas vokiečių galybės praradimo ar vykstančio karo pralaimėjimas.

Bet Amerikos, Anglijos ir Rusijos karo vadų strategija visai ką kitą žino. Šiandieninio Europos karo strateginis žemėlapis aljantų akimis žiurint yra visai skirtingas, negu Hitleris buvo išbraižęs prieš keletą metų planuodamas II-rą Pasaulinį Karą ir tautų pavergimą.

Vokiečiai pirmieji "pripažino" jų kariuomenių evakuaciją. Bet tuo metu rusai jau buvo stiprioje ofensyvoje ir smarkiai puolė vokiečius visų frontų bazuose su pasekmingumu. Mes tą aiškiai žinome. Bet vokiečių traukimosi priežastis ir jų strateginė linija yra mums (aliantams) žinoma kitu atžvilgiu.

Vokiečių kariuomenė mažina savo frontą ir traukiasi į mažesnį žemės plotą, kurio skrtulyje busią lengviau gintis prieš sąjungininkų Europos invaziją. Atsitraukimo linija galimai bus ši: Čekoslovakijos ir Austrijos valstybių sienos, Šveicarijos Alpiai, Seino upė, rytų Suomijos dalis, pietinė Lenkija. Tad šioje vietoje vokiečiai mėgintų grumtis ir stoti žutbutinon kovon prieš įsiveržusias alijantų kariuomenes. Čia Hitleris bandysiąs savo galutiną pasipriešinimą.

Šių numatytų vietų ir pačios Vokietijos žemių plotmėje, vokiečiai manytų laikytis ir alijantams atsikandus dantį į "Hitlerio vartus", Hitlerio nuomone — darant karo paliaubas esą galima butų gauti didesnių nuolaidų iš alijantų.

Bet Hitleris ir jo karo vadai gali skaudžiai tuo nusivilti. Kuo mažesniame cirkule vokiečiai kariaus, tuo lengviau alijantams bus juos supti iš visų pusių ypačiai oro kariavimas paėngvėtų. Europos "požeminis" judėjimas irgi padidėtų ir veikimo plotas susiaurėtų.

Kitas aiškus paveikslas yra, kad vokiečiai nebeįstengia išlaikyti šimtų ar tukstančio mylių ruožo frontą. Hitlerio divizijų eilės gana suretėjusios ir susilpnėjusios. Pačios Vokietijos miestai, fabrikai, amunicijų dirbtuvės kasdien griuva ir smelksta dumais. Gyventojų moralė gana nupuolusi ir vyrauja įsitikinimas, kad valstybė karą pralaimi.

Vokietija prilipa liepto galą...

Karcivis Petras Juknys.

KAREIVIŲ LAIŠKAI

★

LAIŠKĄ GAVO V. POŠKA, CHICAGOJE

—v—

Rašo Cpl. Anthony A. Kupsis iš stovyklos

Mr. Poška, —

Šį kartą rašau jums laišką jau ne kaipo Private, bet kaipo Corporal. Dalykas toks, kad lapkričio 11 dieną patapau kapralu. Taigi dabar galėsiu pasiųsti namo žmonai šiek tiek pinigų. Matote, kaipo paprastas kareivis, vedęs vyras turi visai mažai pinigų po to, kai iš jo algos išima $22 paskirties žmonai, $7 apdraudai ir $1.50 skalbyklai. Taigi Private kareiviui pasilieka tik apie $19 mėnesiui. Kai jis nusiperka apsirengimui reikmenių ir cigaretų, dar batams valyti vaksos, tai jau mėnesio gale nedaug kas pasilieka iš tų $19.

Tačiau kaip pažiuri į pavienius vaikinus, tai atrodo, kad jie turi perdaug pinigų. Todėl karininkai deda pastangas, kad pavieniai vaikinai pirktų Karo Bonus, kurie bus jiems kaip ir pradžia gyvenimo, kai jie pasitrauks iš tarnybos. Ir aš manau, kad visi pavieniai vyrai turėtų bonus pirkti, taip sakyti, gyvenimo pradžiai, kai sugrįš namo.

Manau, kad Chicagoje jau turėtų darytis šalta, nes ir mes čia šaltį pradedame jausti: rytmetį temperatura nukrinta iki 25 laipsnių aukščiau zero. Tačiau dienos vis dar pasilieka gražios ir šiltos. Taigi padėtis susidaro tokia, kad rytmetį mes užsivelkame ploščius, o popiet einame oran vienmarškiniai.

Mes turėsime vykti į kitą valstiją pratimams tyrlaukiuose. Čia praleisime keletą mėnesių, o po to sugrįšiu namo atostogų vėl gal but vasario ar kovo mėnesį. Tyrlaukiuose busiu apie Kalėdų laiką, taigi negalėsiu parašyti jums dažniau. Ir jeigu neparašysiu prieš Kalėdas, tai leiskite dabar palinkėti jums ir Naujienų skaitytojams geriausios kloties; taipgi siunčiu visiems mano giminėms ir draugams Linksmų Kalėdų linkėjimus.

— Cpl. Anthony Kupsis.

Skelbimai Naujienose duoda nauda dėlto, kad pačios Naujienos yra naudingos.

ŽEMAIČIAMS PASISKAITYTI

PASIRODYKITE LAPKRIČIO 27-TĄ DIENĄ

—v—

Visiems jau yra žinoma, kad lapkričio 2 d. 1938 m. man pasisekė sutverti Žemaičių Kulturos Klubą. Aš tą klubą suorganizavau ne savo ypatiškai naudai ar ambicijai, bet bendrai dėl Jusų visų. Man per kelias dešimtis metų tas buvo mintyje, bet aš vis laukiau, ar neatsiras kas nors už mane gabesnis. Pagalios prisiėjo man pačiam tą atlikti.

Kaip matote, šiandien mes turime tvirtą finansais ir skaitlingą nariais Žemaičių Kulturos Klubą. Tad pagalios mes žemaičiai įrodėme, kad ir mes esame tokie pat gabūs ir energingi veikėjai, kaip aukštaičiai, suvalkiečiai ar vilniškiai.

Šiandien jau mumis niekas nebevadina kokiais ten "kukučiais", kaip seniaus darydavo. Šiandien mes atsistojome ant lygias su kitais iš Lietuvos atkeliavusiais tautiečiais ir mes jiem tą įrodėme.

Šiandien mes turime musų žemaičius užimančius atsakančias ir svarbias valdžios vietas, turime laikraščių redaktorius ir draugijų pirmininkus, kurie gabiai eina savo pareigas ir tinkamai atlieka savo užduotis.

Todėl visi spieskimės prie Žemaičių Kulturos Klubo. Kurie galite, stengkitės tapti klubo nariais. Kurie negalite, remkite jį, lankydami jo parengimus.

Štai jau suėjo 5 metai nuo klubo sutvėrimo. Musų klubas ta proga rengia 5-kių metų jubiliejinį koncertą lapkričio 27 d., subatos vakare, Chicagos Lietuvių Auditorijoj, 7:30 valandą.

Koncertas bus gražus, nes yra bagotas programu.

Dalyvauja:

1. Brighton Park Jaunuolių Balalaikų Orkestras.
2. Andrejevo Šokėjų Grupė.
3. Kristina Miller, Solistė.
4. Šurum-Burum Choras.
5. Suvalkiečių Draugijos Choras.
6. Kristina Stanulis ir Birutė Rudys, Lietuviškų Kanklių Duetas.

Bus ir daugiau punktų, kurie čia nepažymėti.

Aišku, į šį koncertą yra kviečiami visi lietuviai, bet aš noriu, kad nei vienas žemaitis tą vakarą nepasiliktų namie, nes žemaičiai turi įrodyti lietuviškai visuomenei, kad jie yra pilnai sukulturėję ir pribrendę taip, kaip ir kiti Lietuvos tautiečiai.

Tad visi ir visos pasimatysime subatos vakare, lapkričio 27 d., Chicagos Lietuvių Auditorijoj.

Žemaičių Kulturos Klubo pirmininkas — **Steponas Narkis.**

ANTHONY B. PETKUS
LAIDOTUVIŲ DIREKTORIUS
6812 S. Western Ave. — Telefonas GROVEHILL 0142
1410 S. 50th Ave. — Cicero, Illinois — Telefonas CICERO 2109
KOPLYČIOS VISOSE MIESTO DALYSE.

LAIDOTUVIŲ DIREKTORIUS
John F. Eudeikis
SENIAUSIA IR DIDŽIAUSIA LAIDOJIMO ĮSTAIGA
AMBULANCE
DIENĄ IR NAKTĮ
Visi Tel. YARDS 1741-1742
4605-07 So. Hermitage Ave.
4332—34 S. California Avenue
Telefonas LAFAYETTE 0727
Dykai KOPLYČIOS VISOSE CHICAGOS DALYSE
Klausykite musų radio programo pirmadienio ir ketvirtadienio vakarais nuo 8—iš stoties WGES (1390 kilo.)
Su POVILU ŠALTIMIERU

Laidotuvių Direktoriai

NARIAI Chicagos, Lietuvių Direktorių Asociacijos

Ambulance Patarnavimas Dieną ir Naktį
TURIME KOPLYČIAS VISOSE MIESTO DALYSE

I. J. ZOLP
1646 WEST 46th STREET — Phone YARDS 0781

MAŽEIKA — 3319 LITUANICA AVENUE
EVANAUSKAS — Phones YARDS 1138—1139

LACHAWICZ IR SUNŲS
PHONES: CANAL 2515 — COMM. 5765 — PULLMAN 1270
2314 WEST 23rd PLACE — 10756 SO. MICHIGAN AVE.

L. BUKAUSKAS
10821 SO. MICHIGAN AVENUE — Phone PULLMAN 9661

ANTANAS M. PHILLIPS
3307 LITUANICA AVENUE — Phone YARDS 4908

J. LIULEVIČIUS
4348 SO. CALIFORNIA AVE. — Phone LAFAYETTE 3572

P. J. RIDIKAS
3354 SO. HALSTED STREET — 710 WEST 18th STREET
Telephone YARDS 1419

RADIO Expertas
Mes sutaisom visus ir visų išdirbysčių RADIOS kogeriausiai ir nebrangiai.
Dėl informacijų šaukite telefonu
LAFAYETTE 6195
Michael F. Shills
Radio technikas ir inžinierius
3856 ARCHER AVENUE

LOVEIKIS
Siunčiam Gėles Telegramu į Visas Pasaulio Dalis
KVIETKININKAS
Gėlės Vestuvėms, Bankietams ir Pagrabams.
3316 SO. HALSTED ST.
Tel. YARDS 7308

URBA
Gėlės Mylintiems, Vestuvėms, Bankietam, Laidotuvėms, Papuošimams.
GĖLININKAS
4180 Archer Avenue
Phone LAFAYETTE 5800

Chicagos Draugijų, Kliubų Valdybos 1943 Metams

—v—

L. ŽAGARIEČIŲ KLIUBO VALDYBA 1943 METAMS: P. Arlauskas—pirm., 2109 N. Cleveland Ave.; A. Janaviče—pirm. pagelb., 1816 So. Ruble St.; J. Keturakis—nut. rašt., 1525 So. 51st Ave., Cicero, Ill.; Stella Gasper—fin. rašt., 3338 So. Emerald Avenue; St. Niprikas—kasierius, 3824 Deodor St., Indiana Harbor, Ind.; Kasos globėjai: — A. Mieraviče, 2539 W. 46th Pl., ir Alfons Masiulis, 3252 So. Halsted St.; B. Gurskienė—koresp., 3252 So. Halsted St. Susirinkimai laikomi vieną kartą į mėnesį, ketvirtą sekmadienį, pirmą valandą popiet, Hollywood svet., 2417 W. 43rd St.

TEISYBĖS MYLĖTOJŲ DRAUGYSTĖS VALDYBA 1943 METAMS: Joe Balchunas—pirm., 3200 South Lowe Ave.; St. Staneviče—vicepirm., 358 W. 33rd St.; A. Kaulakis—nut. rašt., 3261 So. Halsted St., tel. Victory 0399 arba Yards 0123; F. Kasper—fin. rašt., 3534 S. Lowe Ave.; J. Rachunas—iždininkas, 3137 So. Halsted St.; Z. Grigonis—kontr. rašt.; J. Raceviče—ižd. globėjas; K. Valaitis—ligonių prižiūrėtojas; Dr. J. P. Poška—daktaras-kvotėjas, 3133 South Halsted St.; L. Jucius—maršalka. Susirinkimai įvyksta kas antrą sekmadienį kiekvieno mėnesio, 12 val. dieną, Chicagos Liet. Auditorijoj, 3133 So. Halsted St. Nariai priimami nuo 18 metų iki 45 metų, vyrai ir moterys.

VALDYBA LIETUVIŲ DEMOKRATŲ KLUBO 15-to WARDO dėl 1943 metų: Pirmininkas Floyd J. Dowiat, 5945 S. Albany ave.; vicepirm. Joe Ragauskas, 3108 West 54th St.,; nut. sekr. J. Tarvid, 5931 S. Albany ave.; finansų sek. Paulinas Ragauskas, 3108 W. 54th St.; kasierius Louis Antanavič, 5800 S. Albany ave.; 1-ma kasos globėja Mrs. Dora Petrol, 5945 S. Albany ave.; 2-ra kasos globėja Helena Dapser, 6104 S. Wastenaw ave.; advokatas Chas Zekas, 7019 S. Artesian St.; korespondentas Anthony Planey, 6420 S. Albany ave.; maršalka Alex Dulcis, 6406 S. Campbell ave.

JAUNŲ LIETUVIŲ AMERIKOJE TAUTIŠKO KLIUBO valdyba 1943 m.: Pirmininkas Juozapas Ruta, 4150 S. Rockwell St.; pagelbininkas Petras Kilius, 3347 S. Lituanica ave.; nut. rašt. S. Kuneviče, 3220 S. Union ave.; fin. rašt. Feliksas Kaspiras, 3534 South Lowe ave.; kasierius Juozapas Balčiunas, 3200 S. Lowe avenue; kontrolės raštininkas Petras Viršila, 3432 S. Wallace St.; apiekunas kasos Albinas Matejunas, 3233 S. Green St.; apiekunas ligonių Kazimieras Valaitis, 3037 So. Union ave. Laiko susirinkimus kas mėnesį pirmą penktadienį 7:30 val. vakare, Chicagos Lietuvių Auditorijoj, 3133 S. Halsted St. Priimami nariai nuo 18 iki 40 m. amžiaus.

SĄJUNGOS LIETUVIŲ NAMŲ SAVININKŲ Bridgepore, Chicago, Ill. valdyba 1943 m.: Pirmininkas — Juozapas Balčiunas, 3200 South Lowe ave.; pagelbininkas — Kazimieras Visockas, 2931 South Emerald ave.; nut. raštininkas — Stanislovas Kunevičia, 3220 So. Union ave.; finansų raštininkas Tamas Jenulis, 3430 So. Morgan St.; kasierius — Petras Balsis, 5652 S. Throop St.; kontrolės raštininkas — Petras Juozapaitis, 3208 S. Lowe ave.; maršalka LeonasLeudanskas, 3130 S. Halsted St. Laiko susirinkimus kas mėnesį antrą utarninką 7:30 val. vak. Chicagos Lietuvių Auditorijoj, 3133 S. Halsted St. Priimami visi namų savininkai be skirtumo amžiaus.

KORESPONDENCIJOS

DETROITO NAUJIENOS

Sudarytas Detroito Lietuvių Draugijų Centras. — Iki vasario 16 d. pasiryžta karo bonų išparduoti už $110,000

—v—

Po keletos mėnesių pasitarimų tarpe vietos darbuotojų pereitą sekmadienį įvyko susirinkimas pas Dr. J. J. Sims Lietuvos Nepriklausomybės Gelbėjimo Draugijos valdybos iš vienos pusės ir visų trijų parapijų valdybos iš kitos pusės. Po plataus apkalbėjimo nutarta sudaryti vieną centrą, kuris turėtų autoritetą veikti ir kalbėti visų Detroito lietuvių vardu, išskyrus bolševikų grupę ir lietuviškus kvislingus, tarnaujančius Rusijai. Tas centras užvadintas Detroito Lietuvių Draugijų Centras arba angliškai **Detroit Lithuanian Orzanization Center**. To centro valdybą išrinkta iš šių asmenų: ponas Medonis — pirmininkas, ponia Medininienė — vice-pirmininkė ir antras vice-pirmininkas J. Ambros, Užrašų raštininkas F. Motuzas, finansų raštininkas M. J. Šimonis ir iždininkas Dr. J. Jonikaitis.

Nutarta per tris mėnesius parduoti karo bonų už $110,000. Už tą sumą bus nupirktas "lėktuvas-ambulansas". Vajus prasidėjo šio mėnesio 16 d. ir baigsis vasario 16 d., tai yra Lietuvos nepriklausomybės minėjimo dienoje. Vajaus vadovybė pavesta vesti poniai Roeby, kooperuojant su centro valdyba. Bonų pirkimas pradėta susirinkime. Dr. Jonikaitis pirmas nupirko už $1,000. Sekantis buvo J. Ambros už $1,000. Marė Kasevičienė už $500. Pasižadėjimų gauta beveik iš kiekvieno dalyvio, kad pirks bonų už didesnę ar mažesnę sumą. Šiame darbe daugiausia organizuojasi dirbti moterys. Ir kaip matyti, joms sekasi. Štai jau pirmadienį pp. Viktoras ir Margaret Petrikai, dviejų teatrų savininkai, nupirko bonų už $10,000. Tuo sėkminguoju selesmanu buvo ponia Vera Motuzienė.

Detroito lietuviai, atėjo mūsų eilė pasirodyti. Pirkime kiekvienas karo bonų nemažiau kaip už $100. Ir minėtą sumą lengvai sukelsime iki vasario 16 d. Tą dieną bus surengtas masinis mitingas Lietuvių svetainėje ir užbaigtas bonų vajus. Bonus galite pirkti savo banke, pašte arba kitur, jei nenorite pinigus duoti pardavėjoms. Tik kai gausite boną, priduokite serijos numerį, pirkėjo vardą-pavardę ir bono sumą vajaus vedėjai ar bile valdybos nariui, ir tokiu budu pirktas bonas bus lietuviams krediduotas.

F. Motuzas, rašt.

—v—

Westville, Ill.

—v—

ŠIS TAS IŠ MUSŲ VEIKLOS

Westvilliečiai juda, kruta. Jie stoja į bendrą darbą, kad butų galima savo krašto priešus nugalėti. Ir nugalėti kaip galima greičiau. Didžiausias kreditas tenka musų kolonijos moterims atiduoti. Pryšakyje stovi p-ia Margarita Urbienė, kuri tikrai daug prisideda prie riebalų, geležies laužo ir kitų karui reikalingų daiktų rinkimo.

Dabartiniu laiku galima pastebėti daugiau vieningumo lietuvių kolonijose. Westville gi yra vadinamas lietuvių miestu. Ir malonu yra pažymėti, kad lietuviai nuoširdžiai dirba karo reikalams, ypač daug dirba moterys. Jų pastangų dėka liko surinkta 441 svaras riebalų. Moterys ėjo iš namų į namus rinkdamos riebalus. Čia svaras, čia kitas, — ir susidarė keli šimtai. Geležies laužo buvo surinkta 6,000 svarų. Dabar geležies laužą renka mokyklų vaikai; patartina visiems kooperuoti su jais. Tai bus ir vaikams paskatinimas, ir jųs patys atliksite gerą darbą surinkdami atliekamą ir rudijančią geležį.

Malonu yra ir tai, kad nėra pasiskirstymo: dirba visi kartu, nežiurint, kad savo religiniais įsitikinimais ir skiriasi. Visi gerai supranta, kad tai bendras visų reikalas, todėl skirtumai yra užmirštami.

Moterys pasirupino surinkti cigeretų, iškepti pyragaičių ir pagaminti kitų skanėsių, kuriais jos pavaišino išvežamus karius. Toms vaišėms buvo paskirta ir diena. Tą dieną moterys nuvyko į Danville ir ten trijose stočiose vaišino karius. Čia irgi daug pasidarbavo p-ia M. Urbienė.

Prie bendro darbo dedasi ir lietuvių parapijos, butent, šv. Kryžiaus ir šv. Petro ir Povilo. Žodžiu, visiems westvilliečiams rupi, kad karas butų kaip galima greičiau laimėtas ir kad musų senoji tėvynė Lietuva atgautų laisvę ir nepriklausomybę.

Šią proga noriu suminėti kai kurias moteris, kurios ypatingai pasižymi savo darbštumu. Štai jos: ponios H. Cerriotti, N. Bann, V. Lomax, J. Roman, A. Slozas, A. Kauza, J. Matulis, R. Hacquet, A. Serafimas, A. Raulinaitis ir U. Matulionis.

Baigdamas noriu palinkėti, kad ir toliau musų kolonijoje darbas eitų sklandžiai ir butų dirbamas vieningai. Juo labiau, kad patyrimas rodo, jog tai yra galima.

Kun. kleb. Z. K. Vipartas

Ką žmonės mano

—v—

Dėl Pild. Tarybos Nominacijų

—v—

Lapkričio pradžioj SLA nariams, didžiumoj kuopų sekretoriams, buvo prisiųsta nesamo "Demokratinių SLA Narių Komiteto "agitaciniai lapeliai su nominacijų balotų pavyzdžiais, kuriuose agituojama už visus dabartinius Pildomos Tarybos narius, išskiriant viceprezidento vietai, kur siuloma P. Dargis. Toks pats atsišaukimas su balotu pavyzdžiu tilpo No. 263 Naujienose, "Lietuvių žiniose" ir kituose laikraščiuose.

Tuo reikalu Pittsburgho kuopų nariai pradėjo pas mane teirautis, iš kokių narių tas komitetas susidedąs ir ar verta jo rekomendacijas priimti?

Aš jausdamasi turinti teisę SLA reikalais kalbėti, šiuomi noriu SLA narius įspėti, kad į tuos atsišaukimus atsilieptų atsargiai. Nes po atsišaukimais pasirašęs prezidentas A. Vainorius yra SLA 40 kp. narys, bet nėra jokio komiteto prezidentas; sekretorius S. Bakanas yra 90 kp. narys ir 3-čio apskričio organizatorius, bet nėra Demokratinių SLA Narių Komiteto sekretorius, nes tokio komiteto nėra. Aš šioj šaly gimus ir man demokratija yra brangiausias ir gerbiamiausias dalykas, bet esama demokratija, o ne tas, ko nėra.

Todėl, broliai ir sesės SLA nariai, kas ir kaip nežiurėsite į tuos atsišaukimus, bet pasitikėkite tiktai tais žmonėmis, kurių vardus matote, nes jokio panašaus komiteto nėra ir niekas iš SLA narių nėra už tą darbą atsakomingi kaip tiktai po atsišaukimais pasirašę asmenys.

O aš nuo savęs, kuri SLA labui ir gerovei jau esu savo dalį atlikus su kaupa, į šį reikalą žiuriu taip: šiandien, kuomet SLA nariai musų vaikai kraują lieja ir galvas guldo už musų tą mums visiems taip brangią demokratiją, o jei jau mes turime Pildomąją Tarybą rinkti iš narių, kurie po demokratijos priedanga per šmeižtus ir kraujo praliejimą to siekia, tai geriau bukime be Pildomos Tarybos.

— V. J. Količienė.

ATLANTIC CITY, N. J., lap. 19 d. — Suvažiavę atstovai numato reikalą siųsti žemės ukio mašinų į kai kurias pietų Amerikos valstybes, kad jos galėtų pagaminti reikalingo maisto badaujantiems.

Kad šitokiu budu pagamintas maistas nenueitų kitur, mašinos bus siunčiamos su tam tikromis sąlygomis.

Kiekviena valstybė pasižadės duoti į Nukentėjusių fondą 1% savo pajamų.

—v—

ŠTOCKHOLMAS, Švedija, lapkr. 19 d. — Vokiečių karo vadovybė pasiuntė daugiau kareivių į Daniją, nes mano, kad ten sąjungininkai gali pradėti invaziją.

Fredrikshavene ir Mariager uostuose vokiečiai stiprina strateginius punktus ir velka tankus.

Dabartiniu metu Danijoj jau randasi 15 nacių divizijų.

PRIEŠ ŠVENTES DIDELIS

ĮŠPARDAVIMAS

Namams rakandų —
Pečių, Lovų, Matrasų,
Dining Room Setų,
Dinettes.

UŽ $29.50 jusų senas Parlor Setas PERDIRBAMAS arba išmainomas ant naujo 300 PARLOR SETŲ PASIRINKIMUI.

SUTAUPINSITE 40% ANT DEIMANTŲ

Rankiniai Laikrodėliai, BULOVA ir kitų gerų išdirbysčių
PO $16.95 IKI $99.50
IŠMOKĖJIMAIS.

Jos. F. Budrik INC.

3241 SO. HALSTED STREET
Telefonas CALUMET 7237

Krautuvė Atidara utarninko, ketvergo ir subatos vakarais, nedėliomis nuo 10 ryto iki 4 val. po pietų.

BUDRIKO LEIDŽIAMI PROGRAMAI.
W. C. F. L. 1000 K. nedėlios vakare 9:30 P. M.
W. H. F. C. 1450 K. ketvergo vakare 7:00 P. M.

★ Atremkite Ataką . . . Su Karo Bonais ★

Pirmutinė Tarpe Geriausių Degtinių

THREE FEATHERS

Labai Specialus Rezervas

THREE FEATHERS "V. S. R." BLENDED DEGTINĖ, 86 Proof, 60% Grain Neutral Spirits. Oldetyme Distillers, Inc., Aladdin, Pa.

Jei Kam Reikalingi Pinigai
Duodam PASKOLAS
ant Pirmų Morgičių
UŽ MAŽESNĮ NUOŠIMTĮ
BE KOMIŠINO

Patarnavimas Greitas ir Teisingas

UNDER U. S. GOVERNMENT SUPERVISION.

STANDARD FEDERAL SAVINGS
and LOAN ASSOCIATION of CHICAGO
JUSTIN MACKIEWICH, Pres. and Mgr.
4192 Archer Avenue • Virginia 1141

KODĖL KENTĖTI DĖL KOJŲ? D-RO Blasczynskio Gyduolės gaunamos vaistinėse, pagelbės Jums! BOROCYL Milteliai nuo niežėjimo, perdidelio prakaitavimo, prasto kvapsnio ir užkrėtimo odos, iššaukiančios atleto koją. BOROCYL skystis lengvoms žaizdoms, nuo perštėjimo, nudegimo, susižeidimų ir visokių odos ligų.

BOROCYL CO., 1200 N. Ashland Av. Tel. BRUNS. 7209

CRANE COAL COMPANY
5332 So. Long Avenue
Telefonas PORTSMOUTH 9022

WEST VIRGINIA Sijotos $9.35
STOKER COAL, Augštos rųšies, du sykiu plautos, Chemiškai prirengtos $7.10
BLACK BAND LUMP $10.95

Is Saving Regularly Worthwhile?...

"Liberal returns twice yearly proved it to me!"
Open Your Account Now

PASKOLOS ILGIEMS METAMS
MĖNESINIAIS ATMOKĖJIMAIS

Karo Bonai išrašomi tuojaus. Su bonais duodami gražųs, permatomi konvertai.

Raštinė atdara nuo 9 val. ryto iki 7 val. vakaro.
Šeštadieniais nuo 9 ryto iki 2 po pietų

UNIVERSAL
Savings and Loan Association
1739 So. Halsted Street, Chicago 8, Ill.

GARSINKITĖS "NAUJIENOSE"

SUTAUPYK PINIGŲ!
musų Rug Ware House
150 naujų 9x12, $15 iki $89
250 neatsiimtų, 4x6 iki 9x12, 12x18. $5 iki $95.
50 TIKRI CHINESE, SOROUKS ORIENTALS
9x12, $59 iki $295, kai kurie nauji
Checker Cleaners—
WARE HOUSE
100 krautuvių tik 1 Rug Ware House
1301 W. 63rd St., ENGlewood 9051
Šis skelbimas vertas $2.50 už kožną $50—virš $25 pirkinį.

EXTRA! EXTRA!
Permainytas vardas ir adresas
MONARCH LIQUOR
Lietuviškas Žydukas
NATHAN KANTER
3529 S. HALSTED ST.
Phone YARDS 6054

Sutaupysim jums pinigų perdirbdami musų dirbtuvėj
Jusų seną setą į naują. Darbas garantuojamas.
ARCHER AVENUE FURNITURE MFG.
JOS. KAZIKAITIS, Savininkas,
Telefonas LAFAYETTE 3518
4140 Archer Ave.

TRIANGLE FUEL OIL

Švariai Deganti
PEČIŲ
IR FURNASŲ
ALYVA
"Gradės" dėl kiekvieno burnerio
DĖL ATSAKANČIO IR TINKAMO PATARNAVIMO KREIPKITĖS
TRIANGLE OIL CO.
2430 W. 26th STREET
Phone CANAL 2020

★ FOTOGRAFAS ★
CONRAD
FOTOGRAFAS

Studija įrengta pirmos rųšies su moderniškomis užlaidomis ir Hollywood'o šviesomis. DARBAS garantuotas.
420 W. 63rd St.
Tel. ENG. 5883-5840

VICTOR BAGDONAS
LOCAL & LONG DISTANCE MOVING
Perkraustom fornišius, pianus ir visokius rakandus bei štorus. Vežam į farmas ir kitus miestus. Žema kaina. Musų darbas garantuotas. Taipgi pristatome anglis į visas miesto dalis.
3212 So. Halsted St.
Šaukite Tel. VICTORY 0066

Sophie Barcus
RYTINĖ RADIO VALANDA
—IŠ STOTIES—
W.G.E.S.
Kasdien nuo 8:45 val. ryto iki 9:15 val. ryto.
Subatomis nuo 8:30 iki 9:15 val. ryto.
Pirmadieniais taipgi 7:00 val. vakare.
Išgirskite vėliausias žinias muziką ir kitus įdomius pranešimus.

RED—ITCHY—SCALY
ECZEMA
Effective Home Treatment Promptly Relieves Torture!
First applications of wonderful soothing medicated Zemo—a doctor's formula—promptly relieve the intense itching soreness and start *at once* to help heal the red, scaly skin. Amazingly successful for over 30 years! First trial of marvelous clean, stainless *liquid* Zemo convinces! All drug stores. Only 35¢.
ZEMO

NAUJIENOS
THE LITHUANIAN DAILY NEWS
Published Daily Except Sunday by The Lithuanian News Pub. Co., Inc.
1739 South Halsted Street
Chicago, 8, Ill.
Telephone CANal 8500

Subscription Rates:
$6.00 per year in Canada
$6.00 per year outside of Chicago
$8.00 per year in Chicago
3c. per copy.

Entered as Second Class Matter March 7th 1914 at the Post Office of Chicago, Ill., under the act of March 3rd 1879.

Naujienos eina kasdien išskiriant sekmadienius. Leidžia Naujienų Bendrovė, 1739 S. Halsted St., Chicago, Ill. Telefonas Canal 8500.

Užsakymo kaina:

Chicagoje—paštu:	
Metams	$8.00
Pusei metų	4.00
Trims mėnesiams	2.00
Dviem mėnesiams	1.50
Vienam mėnesiui	.75
Chicagoj per išsiuntinėtojus:	
Viena kopija	3c
Savaitei	18c
Mėnesiui	75c
Jungtinėse Valstybėse, ne Chicagoj,	
Metams	$6.00
Pusei metų	3.25
Trims mėnesiams	1.75
Dviem mėnesiams	1.25
Vienam mėnesiui	.75
Užsieniuose:	
Metams	$8.00
Pusei metų	4.00
Trims mėnesiams	2.50

Pinigus reikia siųsti pašto Money Orderiu kartu su užsakymu.

Subsidijos

Karo metu kainos įvairioms reikmenėms paprastai pradeda kilti. Taip buvo per Pirmąjį Pasaulinį Karą, taip yra ir dabar. Tai įvyksta dėl to, kad reikmenių kiekis sumažėja. Mat, dirbtuvės, kurios taikos metu gamina įvairias naudojimo prekes, kilus karui žymiai sumažina savo gamybą arba pradeda gaminti tik karui reikalingus dalykus. Be to, truksta ir žaliavos, kad vienu ir tuo pačiu laiku butų galima aprupinti ginkluotų jėgų ir civilių krašto gyventojų reikalus.

Kitas dalykas yra tas, kad Amerikai tenka, taip sakant, "demokratijų aruodo" vaidmenį vaidinti. Kitais žodžiais sakant, ji turi ne tik savo ginkluotas jėgas aprupinti moderniškais ginklais, amunicija ir maistu, bet taip pat siųsti tuos dalykus savo sąjungininkams. Pagal "skolinimo-nuomavimo" planą, savo sąjungininkams ji jau pristatė įvairių reikmenių už apie 16 bilijonų dolerių.

Kaip matote, Amerika dabar įvairių naudojimo reikmenių mažiau bepasigamina, o paklausa toms reikmenėms žymiai padidėjo. Tatai, žinoma, neišvengiamai veda prie kainų kilimo. O kainų kilimas yra niekas daugiau, kaip tik infliacija arba pinigų nupigimas.

Iki šiol valdžia stengėsi kiek galima infliaciją sulaikyti. Ir iš dalies jai tai sekėsi. Šiaip ar taip, bet kainos maistui ir įvairioms kitoms naudojimo reikmenėms nekilo tokiu greitumu, kaip per Pirmąjį Pasaulinį Karą.

Prie kainų kilimo sulaikymo žymiai prisidėjo valdžios kontrolė ir įvestas racionavimas. Kad butų galima kainas maistui kontroliuoti, valdžia mokėjo subsidijas. To dėka maisto supirkinėtojai ir pristatytojai galėjo maisto produktus kai kuriais atvejais parduoti pigiau, negu jiems tie produktai atsiėjo, nes valdžia tuos nuostolius padengdavo.

Mokėdama subsidijas, valdžia galėjo griežčiau ir maisto kainas kontroliuoti.

Subsidijoms buvo išleidžiama milijonai dolerių. Tačiau tos sumos, palyginti, su bilijonais, kurie išleidžiami karo reikalams, yra tik mažmožis. O tuo tarpu subsidijos labai daug prisidėjo prie sulaikymo kainų maistui. Tai buvo savo rųšies stabdžiai, kurie neleido kainoms perdaug kilti.

Kongrese betgi pasireiškė didelė opozicija subsidijų mokėjimui. Prieš keletą mėnesių subsidijos buvo žymiai apkarpytos, bet vis dėlto dar paliktos. Šią savaitę ir vėl bus Kongrese subsidijų klausimas svarstomas. Spėjama, kad šį kartą subsidijos bus visai panaikintos. Opozicija esanti du kartus stipresnė, negu subsidijų šalininkai.

Kas tada atsitiks? Jei subsidijos buvo savo rųšies stabdžiai, kurie kontroliavo kainas maistui, tai kas atsitiks, kai tie stabdžiai liks pašalinti?

Atsitiks tai, kas paprastai atsitinka, kai nėra stabdžių arba jie neveikia. Kainų administratorius Chester Bowls visai atvirai sako, jog subsidijų panaikinimas pastatys valdžią į tokią buklę, kurioje ji nebeturės priemonių sulaikyti kainų kilimą maistui.

Maistas yra viena svarbiausių grandinės dalių, — tos grandinės, su kurios pagalba buvo stengiamasi infliaciją sulaikyti. Jei toji dalis truks, tai ir visa grandinė pasidarys beveik be vertės. Jei maistas žymiai pabrangs, tai darbininkai nerims ir reikalaus didesnio atlyginimo. Ir jų atlyginimas turės buti pakeltas. O tada pradės suktis ir visas infliacijos ratas. Vadinasi, pradės smarkiau kainos kilti įvairioms reikmenėms.

Tagi, subsidijų panaikinimas, jeigu nieko kito nebus daroma infliacijai sulaikyti, gali labai neigiamai paveikti Amerikos žmonių gyvenimą.

Aviacija

Per pereitą mėnesį Amerikoje buvo pagaminta 8,362 įvairios rųšies lėktuvai. Bendrai imant, tie lėktuvai buvo maždaug dešimt nuošimčių sunkesni ir geresni, negu pirmiau pagaminti.

Kadangi lėktuvų gamyba nuolat auga, tai nėra abejonės, kad per metus Amerika lengvai galės pagaminti 100,000 su viršum bombonešių ir kitokių lėktuvų.

Vadinasi, kas prieš dvejetą metų buvo laikoma tik tuščia svajone, tai dabar jau virto tikrove.

Pradėjusi beveik iš nieko, per trejus metus Amerika pajėgė sukurti milžinišką pramonę, kuri gal labiausiai prisidės prie priešo paklupdymo. Iki šiol Amerika pagamino lėktuvų, kurių vertė siekė 4 bilijonus dolerių. Kas dieną lėktuvų gamybai išleidžiama 8 milijonai dolerių!

Kai tie tukstančiai bombonešių ir lėktuvų bus sukoncentruoti tinkamose vietose, iš kur galės lengvai pasiekti priešo teritorijas, tai tada ir Vokietijos ir Japonijos miestai bus paversti griuvėsiais.

Lėktuvų gamybos nepaprastas vystymas tarytumei sakyte sako, jog Amerikos karo vadovybė yra įsitikinusi, kad vis didesnės ir smarkesnės oro atakos gali žymiai sutrumpinti šį karą ir greičiau priešą paklupdyti.

Papildomieji rinkimai Kanadoje

Pasukis, kuris įvyko Kanados politiniame gyvenime, nebuvo atsitiktinas vien tik Ontario provincijoje, kur socialistai (CCF partija) provincijos parlamento rinkimuose turėjo nepaprastą pasisekimą. Kitose provincijose reiškiasi tas pat. Štai šiomis dienomis Manitoba provincijoj įvyko papildomieji rinkimai į parlamentą. Varžybos daugiausia ėjo tarp konservatorių ir socialistų kandidatų, ir rinkimus laimėjo socialistas.

Per trumpą laiką jau įvyko dešimt papildomų rinkimų įvairiose provincijose. Iš tų dešimt vietų socialistai laimėjo aštuonias!

Toks nepaprastas socialistų pasisekimas aiškiai rodo, jog Kanados gyventojuose smarkiai bręsta nepasitenkinimas senosiomis partijomis, — konservatoriais ir liberalais. Labai tad galimas daiktas, jog busimuose federalio parlamento rinkimuose socialistai gali padaryti tokią jau staigmeną, kaip ir Ontario parlamento rinkimuose.

APŽVALGA

RUSAI NESUSIKALBA SU ANGLAIS DĖL DALYVAVIMO KOMISIJOJE

—v—

Spalio mėnesį Jungtinės Tautos sudarė bendrą komisiją faktams surinkti apie "karo kriminalistus" Europoje, kurie bus baudžiami po karo. Bet Rusija toje komisijoje savo atstovo dar neturi. Kodėl?

Dėl to, kad Rusija reikalauja sau **šešių vietų** komisijoje. Anglai tam priešinasi, laikydami tokį jos reikalavimą nepamatuotu.

Vienas Londono korespondentas apie tai rašo:

"Atsakymas yra toks, kad Sovietų Sąjunga prašė teisės paskirti šešis narius į komisiją, kurie kiekvienas atstovautų vieną sovietų respubliką, nukentėjusią nuo priešo okupacijos žiaurumų. Maskva norėjo, kad komisijon įeitų Rusija, Ukraina, Baltgudija, Estija, Latvija ir Lietuva. Sovietų valdžia savo reikalavimą rėmė tuo, kad britų dominijos irgi turėsiančios atstovus komisijoje.

"Neoficialus britų komentaras buvo toks, kad dominijos yra suvereninės ir, pavyzdžiui, turi savo diplomatinius atstovus užsienyje, tuo tarpu kai įvairios sovietų respublikos, kad ir turi autonomiją, bet turi mažiau suverenumo, negu dominijos."

Čia, žinoma, ne tiktai suverenumo klausimas.

Suverenumas reiškia nepriklausomybę arba vyriausią valdžią. Britų dominijos (Kanada, Australija ir t.t.) yra nepriklausomos. Jos turi savo valdžias, savo konstitucijas ir įstatymus; jos pačios, ne pagal Anglijos įsakymą, skelbia karą ir daro tarptautines sutartis.

Sovietų vadinamos "respublikos" šitų teisių neturi nė šešėlio. Jos neturi nė tiek suverenumo, kaip Illinois arba Pennsylvania. Sovietų Sąjunga yra tik iš vardo "federacija", nes visą galią laiko savo rankose centralinė valdžia Maskvoje. Netikslu yra net ir vadinti sovietų "respublikas" autonominėmis.

Aišku todėl, kad Maskvos reikalavimas duoti toms "respublikoms" atstovybę tarptautinėje komisijoje, kaip nepriklausomoms valstybėms, yra visai nepagrįstas.

Bet Stalinas užsispyręs laikosi savo keistos pozicijos. Kokiu tikslu?

Jisai bando prašmugeliuoti per užpakalines duris savo neteisėtą pretenziją į Baltijos tautų teritorijas.

—v—

KUR ŠUO PAKASTAS

—v—

Skaitydami tą žinią apie Maskvos reikalavimą, kad karo nusikaltimų tyrinėjimo komisijoje sėdėtų įvairių sovietinių "respublikų" atstovai, randame paminėtus tris Baltijos valstybes: **Lietuvą, Latviją ir Estiją.**

Rusijos valdžia nori jas pasisavinti, bet Amerika ir Anglija nepripažįsta jų "sovietinėmis", kadangi bolševikai buvo prijungę Baltijos šalis prie SSSR **neteisėtu budu,** neatsižvelgdami į gyventojų valią ir sulaužydami tarptautines sutartis. Apgavingi "liaudies seimų" "rinkimai" tos šalyse buvo pasityčiojimas iš žmonių, o ne jų valios atsiklausimas!

Visai tokiu pat budu paskui pagrobė tas Baltijos šalis Hitleris, kuris sudarė iš jų "Ostlandą". Šito pagrobimo pasaulis irgi nepripažino teisėtu.

Bet sovietų valdžia bando savo neteisėtą žygį "legalizuoti". pasakyti Londonui ir Washing- Nedrįsdama aiškiai ir atvirai tonui, kad ji nori jų patvirtinimo Baltijos valstybių susovietinimui, ji prašo, kad anglai ir amerikonai šutiktų įsileisti **į tarptautinę komisiją** šitų valstybių, kaipo "sovietų respublikų", atstovus. Jeigu į komisiją, tyrinėjančią karo nusikaltimus, įeitų "Tarybų Lietuvos" atstovas, "Tarybų Latvijos" atstovas ir "Tarybų Estijos" atstovas, tai reikštų, kad šitos šalys jau yra pripažintoh SSSR dalimis!

Gudrus manievras, ar ne?

Bet tai pusėtinai gremėzdiška gudrybė. Anglijos ir Amerikos diplomatai nėra tokie žiopliai, kaip Kremlius įsivaizduoja. Britai ne tiktai atmetė Molotovo prašymą apie atskirų "sovietų respublikų" atstovybę paminėtoje komisijoje, bet kartu parodė, kad Stalino imperija visai nėra valstybių federacija.

Sovietų diktatorius, be abejo, nesiliaus daręs "skymus" savo tikslui pasiekti.

—v—

TRUMPA ATMINTIS

—v—

Rašydamas apie pereitos savaitės įvykius, Chicagos "Sunday Times" apžvalgininkas pasakoja tokį dalyką:

"Lenkų nelaimei, dabartiniame nesutikime (su Maskva) jie įmanievravo save į keblią diplomatinę padėtį, nes prieš keletą mėnesių jų valdžia ištrėmime rado reikalinga nutraukti santykius su Sovietų Sąjunga dėl 'žiaurumo' pasakos, kilusios iš Berlyno."

Čia eina kalba, žinoma, apie tukstančius užmuštų lenkų armijos karininkų, kurie buvo užtikti Katyno miške, netoli Smolensko. Vokiečiai tą žinią pirmutiniai paskelbė, kaltinadami Rusijos valdžią nužudžius lenkų karininkus.

Lenkų vyriausybė Londone kreipėsi į tarptautinį Raudonąjį Kryžių, prašydama ištirti faktuš. Dėl to, kad ji tokį prašymą Raudonajam Kryžiui įteikė, tai **sovietų valdžia staigiai nutraukė su ja ryšius,** nepasitarusi su kitomis Jungtinių Tautų valdžiomis.

Bet "Sunday Times" tvirtina, kad ryšius nutraukė lenkai!

Nuostabu, kaip trumpa žmonių atmintis. Štai kodėl visokia propaganda, nors ji butų ir dar taip melaginga, randa pritarėjų publikoje.

Bet Chicagos "Times" yra, bendrai imant, rimtas laikraštis. Toks biaurus tiesos iškreipimas jo skiltyse yra nedovanotinas.

—v—

Margumynai

—v—

TEMPTINIAI DRABUŽIAI

—v—

Drabužius, kaip žinoma, reikia siuti. Sukirpti medžiagos gabalai susiuvama į norimos formos ir dydžio drabužį. Bet drabužį galima ir ištempti. Pavyzdžiui, drobės gabalą galima ištempti pagal pageidaujamą formą ir, jei galima butų taip ištemptą drabužį "išaldyti", kad jis vėl nesupliumptų, galima butų turėti drabužį be siulų. Su paprasta vilnone ar bovelnine drobe toks "tempimas" ar "nulietas" drabužis pagaminti galima. Bet su dirbtino šilko drobe, tatai galima padaryti, kaip tai rodo Vernal R. Hardy iš Wilmington, Del., išsiimtas patentas. Hardy patentas numato gaminti skrybėles, pirštines ir kitokius aprėdalus iš dirbtino šilko tempimo budu. Dabar dirbtino šilko siulai, prieš juos ausiant, yra ištempiami, kad jiems pridavus daugiau plonumo. Naujas patentas numato palikti siulus neištemptus, o kai audeklas yra gatavas, tada jį deda į norimo drabužio, skrybėlės, ar pirštinės formą ir tempiama iki jis priima norimą formą. Tada, kaitinimo budu, ta forma padaroma nuolatine audeklo forma ir gaunasi drabužis be siulių, bet visai tokis, kokios formos norima. Siuvėjams su tokiu drabužiu darbo mažai bėra.

—v—

GENEROLAI

—v—

Gal but, kad Amerikos generolai negauna tokias dideles algas, kaip filmų artistai ar pramonės vadai, bet kai kurie iš jų neblogai savo laiku uždirbo rašydami. Pavyzdžiui garsusis generolas Grant po civilinio karo Amerikoje išleidęs savo atsiminimų knygą uždirbo apie pusę milijono dolerių. Po praeito karo generolas Pershingas taip pat išleido knygą apie savo atsiminimus iš karo ir gavo pajamų apie $500,000. Žinoma ne visi generolai po tiek uždirba.

Kurt ir Jarmina Gauzner

ROBBI NENORI ŠAUDYTI Į ŠIUKŠLIŲ DĖŽES

—Kaip išaugo musų Robbi! Koks jis protingas! džiaugėsi frau Elizabet Merker, meiliai glostydama dailiai sušukuotą vaiko galvelę.

Vaikas linksmai šokinėjo apie motiną, išlydinčią į tarnybą savo vyrą, Robbi tėvas Albertas Merkeris buvo smogikų burio vadas. Jis kiekvieną dieną iš ryto išeidavo į smogikų štabą, ir frau Elizabet išdidžiai palydėdavo jį iki pat vartų.

—Labas rytas, frau Merker! Labas rytas! — su pagarba sveikino ją kaimynai.

—Koks stropus Tamstos vyras! Kaip anksti jis išeina į darbą! meiliai nusišypsojo jai pro langą frau Renner.

— Labai rytas, brangioji frau! — nedrąsiai pratarė freilen, skubėjusi į biurą, nesustodama padarė kniksą ir dingo už vartų.

Frau Elizabet į sveikinimus atsakydavo maloniai, bet išdidžiai. Ji buvo įsitikinusi, kad visi ją gerbia kaipo smogikų vado žmoną, ir todėl mokėjo atitinkamai laikytis santykiuose su tais žmonėmis.

—Robbi, eiva namo! Laikas pusryčiauti, — švelniai pašaukė ji sunelį.

Bet mažasis Robbi per daug buvo užimtas savo žaidimu. Jis žygiavo po kiemą, kaip dideli kareiviai parade. Jis drąsiai mušė kojomis taktą po išgrįstą kiemą ir vaizdavosi, kad paskum jį seka dar daug kareivių.

—Kaire! Viens — du — trys!.. Kaire! Viens — du — trys! — šaukė Robbi ir žingsniavo.

—Mama! Juk aš kareivis, mama?! — abejodamas šuktelėjo Robbi motinai, norėdamas, kad ir ji pritartų jo žaidimui.

—Na, žinoma, Robbi! Tu — tikras kareivis! Mažas Hitlerio kareivis! — atsakė vaikui motina.

Robbi veidelis nušvito. Iš tikrųjų, jis aprengtas, kaip tikras smogikas. Robbi negali atsidžiaugti savo naujais drabužiais. Šiandieną pirmą kartą jis apsivilko vaikišką smogikų uniformą. Tai — dėdės Viktoro dovana. Naujas švarkelis ir kelnaitės, žvilgantieji odiniai batukai, maža kepurė su dirželiu, o sagos — kaip jos spindėjo! Ir kiekvieną sagą puošė svastika. Neužmiršo nė mažučio kaburo revolveriui.

Šiandien Robbi džiugavo savo uniformoje. Jis taisė ant rankovės nuslinkusį raudoną kaspiną, kuriame buvo pažymėtas baltas dugnas, o jame juoda svastika. Robbi palietė savo kaburą:

—Mama, juk Hitlerio kareivis turi mokėti šaudyti?

—Žinoma, žinoma, Robbi,— patvirtino motina, frau Merker.

—Tai ir aš noriu turėti revolverį! — šuktelėjo Robbi ir su viltimi pažvelgė į motiną.

—Vakare paprašysi tėvelio, — nuramino ji. — Jis tau, tur but, atneš revolverį.

Robbi nežinojo kaip džiaugtis. Vakar jam dovanojo uniformą ir bugną, o ryt, gal but, jis susilauks ir revolverio. Tai laimė! Na, ir pavydės jam kiti vaikai! Ypatingai Berngardas! Robbi net abejoja, ar jis iš viso bedraugaus su Berngardu. Pamanyt reikia — revolveris! Žinoma, Robbi ir dabar nieko nebijo, nebent piktų vaikų ir šunų, o kartais ir katės buna labai negeros. Bet jeigu jam padovanos revolverį, jis tikriausiai jau nieko nebebijos! Iššaus — ir baigta!

—Mama, — staiga paklausė berniukas,— o ką aš galėsiu nušauti negyvai?

Frau Merker šypsodamasi atsakė:

—Galėsi šaudyti į šiukšlių dėžes!

Bet Robbį toks atsakymas nepatenkina.

—Mama, o man norisi nušauti Berngardą, — ožiuojasi vaikas.

—Neplepėk niekų, — subara jį motina. — Laikas pusryčiauti, Robbi. Kava atauš. O geram ir klusniam suneliui mama duos cukruotų vaisių su grietine!

Tai mėgiamiausias Robbio skanėstas, bet šią valandą jo jokie skanėstai nevilioja.

—Mama!

—Na, kas, brangusai? Eikim, mudu skaniai pavalgysim pusryčių...

—Mama, ar tėvelis turi revolverį?

—Na, žinoma, turi!

—O ar tėvelis taip pat šaudo į šiukšlių dėžes?

—Einam, vaikeli, einam namo! — ryžtingai pratarė frau Merker ir paėmė vaiką už rankos.

Bet Robbi ėmė trepenti kojomis:

—Ar tėvelis taip pat šaudo į šiukšlių dėžes?—ir, nesulaukęs atsakymo, suriko:—Pasakyk man, į ką šaudo musų tėvelis! Pasakyk, į ką jis šaudo!...

Lyg tyčia tuo laiku išėjo į kiemą herr Reinike.

—O, tai aukso kudikis, frau Merker,—tarė jis, prisiartindamas.—Kai aš žiuriu į Tamstą ir Tamstos sunelį, aš matau tikrą vokišką motiną!

Frau Merker paraudo: ji nežinojo, ką reiškė šie žodžiai— pagyrimą ar pajuoką?

— — —

Tolimam kiemo gale, ties pat siena, stovėjo gretomis šiukšlių dėžės. Už dėžių matėsi siauros durys į akmeninius laiptus, vedusius į rusį namo Nr. 27. Tai paprastas gyvenamas namas Veinštrasėje—vienoj antraeilėj šiaurinio Berlyno gatvėj.

Namas buvo didelis, pilkas. Jis nieko nesiskyrė nuo kitų tos gatvės namų, kurie buvo tylųs ir niurųs, lyg nariai vienos didelės nebylių šeimos. Name Nr. 27 buvo daugybė aukštų ir dar daugiau butų. Ten buvo visai neblogų butų, kuriuose gyveno pasiturintieji žmonės. Name buvo įtaisytos gražios durys, pro kurias įeidavo ir išeidavo gyventojai, kurių daugelis nė nežinojo, kad kiemo kampe, už šiukšlių dėžių yra tamsųs laiptai į rusį. Tie laiptai vedė į butą, kuriame gyveno Šarlotta Juneman su savo trimis vaikais.

Suaugusiems tai buvo vieta, kur išnešdavo ir išmesdavo šukes, skudurus, nuvytusių gėlių puokštes ir kitokias šiukšles, bet smalsiam, mažam žmogiukui Robbiui ji atrodė visai kitaip. Kiek nuostabių ir įdomių dalykų jis rasdavo visur: namie, kieme, gatvėje! Ir juk visa reikia apžiurėti, apčiupinėti, pauostyti, o kai kada ir palaižyti. Tur but, pasauly nėra nieko, kas nepatrauktų Robbio dėmesio. Jis susidomėjo ir rusio laiptais.

(Bus daugiau)

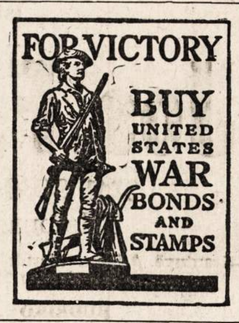

Garsinkitės 'N-nose'

PRASIDĖJO CHRISTMAS SEAL PARDAVINĖJIMAS

37-tas metinis pardavimas Kalėdų ženklų (Christmas Seal) prasideda šiandien, lapkričio 22 dieną. Vajų varo Tuberculosis Institute of Cook County and Chicago. Šis gi institutas veikia glaudžiai su National Tuberculosis Association.

Kalėdų ženklai bus pardavinėjami iki švenčių ir per Kalėdas, sako Homer J. Buckley, instituto prezidentas.

"Pinigai, sukelti pardavimu Kalėdų ženklų, padės institutui dirbti švietimo darbą, varyti kovą apsaugai nuo tuberkuliozio ir kovoti tą ligą kitose jos studijose", sako p. Buckley.

Amerika reužilgo įstos į trečius karo metus. O yra žinoma, kad karo metais tuberkuliozio liga plečiasi. Ir plečiasi ji juo labiau, ko ilgiau karas tęsiasi. Taigi reikalingos didesnės pastangos tuberkuliozui kovoti.

Visuomenė prašoma taip jau gausiai pirkti Kalėdų ženklus (Christmas Seals) šįmet, kaip kad ji pirkdavo praeity. Šįmet pirkti tuos ženklus reikalas yra dar opesnis, negu praeity budavo.

LIETUVIAI

GYDYTOJAI IR DENTISTAI
Amerikos Lietuvių Daktarų Draugijos Nariai

Phone CANAL 6122
Dr. S. BIEŽIS
GYDYTOJAS IR CHIRURGAS
2201 West 22nd Street
Valandos nuo 1—3 ir 7—8
Seredomis ir Nedėl. pagal sutartį
Rez. 3241 W. 66th Place
Phone REPublic 7868

Ofiso Tel. VIRGINIA 0036
Aezidencijos telefonas
BEVERLY 8244
DR. T. DUNDULIS
GYDYTOJAS IR CHIRURGAS
4157 ARCHER AVENUE
Ofiso valandos:
nuo 1—3 ir nuo 6—8:30 val. vakare
Trečiadieniais pagal sutartį.

Dr. F. Pulsucki Le Van
DR. GRACE ILIFF
GYDYTOJAS IR CHIRURGAS
Valandos kasdien 2—4 ir 7—9 vak.
Ketvirtadieniais tik pagal sutartį
1957 W. Garfield Blvd.
Cor. Damen HEMLOCK 6699

A. Montvid, M. D.
West Town State Bank Bldg.
2400 WEST MADISON STREET
Val.: 1 iki 3 popiet, 6 iki 8 vak.
Telefonas SEELEY 7330
Namų telefonas BRUNSWICK 0587

Telefonas YARDS 3146
DR. V. A. ŠIMKUS
GYDYTOJAS IR CHIRURGAS
IR AKINIUS PRITAIKO
744 W. 35th Street
Valandos: 11—12; 2—4 ir 6:30—8:30
Pirmadieniais tik nuo 2—4 ir
6:30—8:30. Šventadieniais: 11—12

DR. STRIKOL'IS
Gydytojas ir Chirurgas
Ofisas 4645 SO. ASHLAND AVE
Ofiso val.: nuo 2 iki 4 ir nuo 6 iki 8 val. Nedėlioj pagal susitarimą
Ofiso tel. YARDS 4787
Namų tel. PROSPECT 1930

DR. C. Z. VEZEL'IS
DENTISTAS
4645 So. Ashland Ave.
arti 47th Street
Telefonas YARDS 2246
Valandos: nuo 9 iki 8 vakaro
Seredoj pagal sutartį.

DR. BRUNO J. ZUBRICK'AS
GYDYTOJAS IR CHIRURGAS
NAUJOJE VIETOJE
2403 West 63rd St.
VALANDOS: 2—4 popiet ir 7—9 vakaro, trečiadieniais ir sekmadieniais pagal susitarimą.
Telefonas HEMLOCK 7899
Namų tel. HEMLOCK 0333

KITI LIETUVIAI DAKTARAI

Tel. HEMLOCK 5849
Res. Tel. HEMLOCK 2324
Dr. Peter T. Brazis
GYDYTOJAS IR CHIRURGAS
6757 S. Western Ave.
VALANDOS: 1 iki 3 ir nuo 7 iki 8
Treč. ir Sekm. susitarus.

Dr. Emily V. Krukas
GYDYTOJA IR CHIRURGAS
4146 Archer Avenue
Ofiso Tel. LAFayette 3210
Res. Tel. LAFayette 0094
Jeigu Neatsiliepia—
Šauk KEDzie 2868.
VALANDOS:
Pirmad., Antrad., Ketvirt. 6—9 vak.
Penktad. nuo 8:30 iki 9:30 vakaro,
Šeštad. 6 v. vak. iki 9:30 vak. Trečiad. ir Sekmad. pagal susitarimą.

DR. MARGERIS
3325 So. Halsted St.
Valandos: nuo 10 iki 2
ir nuo 6 iki 8.
Sekmadieniais nuo 10 iki 12
Phone YARDS 7289

Daktarai Žilvičiai
PHYSICIAN AND DENTIST
Naujoj Vietoj
3246 So. Halsted St.
Telefonas CALumet 7358

AKIŲ SPECIALISTAI

DR. VAITUSH, OPT.
LIETUVIS

Mano 20 metų praktikavimas jusų garantavimas.
Optometrically Akių Specialistas
Palengvina akių įtempimą, kuris esti priežastimi galvos skaudėjimo, svaigimo, arba aptemimo, nervuotumo, skaudamą akių karštį, atitaiso trumparegystę ir toliregystę. Prirengia teisingai akinius. Visuose atsitikimuose egzaminavimas daromas su elektra, parodančia mažiausias klaidas. Speciali atida atkreipiama į mokyklos vaikus.
Atitaisome akių color blind.
VALANDOS: nuo 10 ryto iki 8 v. vak. Seredomis uždaryta, o Nedėlioj pagal sutartį.
Daugely atsitikimų akys atitaisomos be akinių. Kainos pigiau kaip pirma.
4712 South Ashland Av.
Phone YARDS 1373

Dr. G. SERNER
LIETUVIS AKIŲ GYDYTOJAS
25 metų patyrimas

Tel. Yards 1829
Pritaiko Akinius.
Kreivas Akis Ištaiso.
Ofisas ir Akinių Dirbtuvė
3401 SO. HALSTED ST
kampas 34th St.
Valandos nuo 10 iki 4, nuo 6 iki 8
Nedėlioj pagal sutartį.

DR. KARL NURKAT
(NURKAITIS)

Pritaiko atsakomingai akinius už prieinamą kainą ir ant lengvų išmokėjimų
3241 S. Halsted Street
PHONE CALUMET 4591
RAKANDŲ KRAUTUVĖ

KITATAUČIAI

DR. HERZMAN
IŠ RUSIJOS
Gerai lietuviams žinomas per 39 metus kaipo patyręs gydytojas chirurgas ir aukušeris.
Gydo staigias ir chroniškas ligas vyrų ir moterų ir vaikų pagal naujausius metodus, X-Ray ir kitokius elektros prietaisus.
Ofisas ir Laboratorija
1031 W. 18th St. netoli Morgan St.
Valandos nuo 10—12 pietų ir nuo 6 iki 7:30 val. vak. kiekvieną dieną, išskiriant šeštadienio vakaro ir nedėliomis.
Tel. CANAL 3110.
Rezidencijos telefonas:
Superior 9454 ar CENTRAL 7464

DR. CHARLES SEGAL
GYDYTOJAS IR CHIRURGAS
4729 So. Ashland Ave.
(2-tros lubos)
Ofiso Telefonas: YARds 0554
Jei neatsiliepia šaukite—
Res. Tel.: MIDway 2880
OFISO VALANDOS:
Nuo 10 iki 12 val. ryto, nuo 2 iki 4 val. popiet ir nuo 7 iki 8:30 val. vak.
Sekmad. nuo 10 iki 12 val. dieną.

Dar Vienų Kapinių Darbininkai Sustreikavo

Praėjusį penktadienį, lapkričio 19 dieną, katalikų kapinių Mount Carmel ir All Saints darbininkai sustreikavo. Gi šeštadienį išėjo į streiką darbininkai Holy Sepulchre kapinių. Viso trejos kapinės yra katalikų kapinės. Visose trijose kapinėse streikierių buvo 65. Dėl jų streiko betgi neteko sulaikyti laidotuvių, nes ne visi darbininkai sustreikavo.

Pieninių Darbininkams Pakeltos Algos

Praėjusį šeštadienį buvo pakeltos algos Chicagos pieninių darbininkams, kurie dirba įmonėse, reiškia viduj, o ne išvežiotojams. Algos jiems pakeltos po $2.80 savaitei. Pakėlimas skaitosi nuo gegužės mėnesio 1 dienos šių metų. Jį gavo 2,000 darbininkų.

Gal Atskirs Sviesto Ir Mėsos Racionavimo Kuponus

Kaip žinoma, dabartiniu laiku tos pačios racionavimo stempos (rudosios iš racionavimo trečios knygelės) yra paliekamos krautuvėje, perkant mėsą, sviestą, aliejus ir riebalus.

Pastaruoju laiku valdžios atstovai svarsto sumanymą atskirti sviesto, aliejų ir riebalų kuponus nuo mėsos kuponų. Tačiau šitas planas tebėra diskusijų studijoje, sako valdžios atstovai.

75 Nauji Chicagos Policininkai

Ateinantį šeštadienį stoja darban 75 nauji Chicagos policininkai. Jie jau perėjo reikalingus kvotimus ir skaitomi tinką pareigoms. Tik dar šią savaitę jie gaus instrukcijų, kaip elgtis užtikus eksplioduojančias medžiagas.

Kaliniai Atliks Armijos Darbinių Drabužių Pataisas

Generolas H. S. Aurand paskelbė, kad Illinois valstijos kalėjimas Joliete padarė su armija šioj srity kontraktą, pagal kurį kalėjimo įnamiai taisys armijos darbinius drabužius. Kalėjime armija padės 50 siuvamų mašinų ir 60 kalinių darbuosis prie šio darbo.

Penki Chicagiečiai Žuvo Mušiuose

Karo Departamentas paskelbė vardus penkių chicagiečių, žuvusių karo frontuose. Lietuviškų pavardžių tų penkių tarpe nematyti.

GARSINTIS "NAUJIENOSE" APSIMOKA DĖL TO, KAD JOS TURI DAUG SKAITYTOJŲ

ENGLISH COLUMN

They Said Last Week

PRESIDENT ROOSEVELT:

"It would be supreme irony for us to win a victory and then to inherit world chaos simply because we were unprepared to meet what we know we shall have to meet. We know the common wants, the human wants, that follow liberation. Many ruthlessly shattered cities in Russia, in China, in Italy provide horrible evidence of what the defeated retreating Germans and Japanese leave behind. It is not only humane and charitable for the United Nations to supply medicine and food and other necessities to the peoples freed from Axis control; it is a clear matter of enlightened self-interest — and of military strategic necessity....

"We have shown that while the war lasts, whenever we help the liberated peoples with essential supplies and services, we hasten the day of the defeat of the Axis powers. When victory comes there can certainly be no secure peace until there is a return of law and order in the oppressed countries, until the peoples of these countries have been restored to a normal and healthy and self-sustaining existence. This means that the more quickly and effectually we apply measures of relief and rehabilitation, the more quickly will our own boys overseas be able to come home."

— Common Council —

* * *

HAROLD L. ICKES, Secretary of the Interior:

"For my part, I have always believed that any political entity is entitled to the form of government which the majority of its people desire. There are vicious forces that keep on whispering that some day — perhaps the sooner the better — we must fight the Soviets. Such an unthinkable conflict would be about the greatest tragedy that could befall our two great nations and the world. It seems to me of the utmost importance for the United States and the Soviet Union to maintain the Closest possible understanding in the post-war world. It stands to reason that if these two giants, together with their Allies, should abide with each other in a spirit of justice and goodwill, they would remain together and thus assure an unbreakable peace."

— Common Council —

* * *

DONALD M. NELSON, chairman of the War Production Board:

"Between the Russians and ourselves there is not only a sound basis for good international relations but also the essential human sympathies which make for personal friendship. Everywhere I went in Russia I noticed strong similarities to America in the attitudes and emotional drive of the people. Again and again I saw examples of the grim determination and the high spirit of a pioneering folk — like the American pioneers of whom we are so proud. I sensed an independence of thought and a bold courage that belong to the new world, rather than to the old world. And I came away convinced that once we have come to know one another better and have surmounted the barrier of language, there will be found no two peoples anywhere in the world better qualified to win each other's respect and admiration and friendship than the Russians and the Americans."

— Common Council —

* * *

GEORGE W. NORRIS, former Senator from Nebraska:

"The victory that will follow this war would be of temporary value only unless a peace is established that shall be permanent and lasting. Whether we like to or not, we must do our part in the maintaining of such a peace. The peace should disarm completely Germany, Italy and Japan, and it should provide also for the necessary measures, whatever they may be, to make that peace permanent and enduring. If those measures include the establishment of an international police force with American units, well and good. Whatever they may be called all measures should be taken to see that the treaty is carried out."

— Common Council —

* * *

WILLIAM GREEN, president of the American Federation of Labor:

"American labor hails the mighty and victorious Russian Armies for their glorious deeds on the field of battle. The success and achievements of the Russian Armies are outstanding. We of American labor are proud of the fact that the planes, ships, tanks and guns which we have produced for the Russian Armies have helped to crush the Nazi hordes and to save the cause of democracy. We do not propose to stop there.

— Common Council —

Suspenduoti Dar Du Policininkai

Praeitos savaitės gale Chicagos policijos komisionierius Allman suspendavo dar du policininkus. Jie yra miesto detektyvai August Ptack ir Henry Jagor. Abu suspenduoti ryšium su spalių mėnesio Grand Jury kaltinimu, kad pasirodė neveiklūs, kiek tai lietė kovą su glembleriavimu Chicagoje.

Dabar jau yra suspenduotų policijos kapitonų ir žemesnių policininkų, ryšium su gembleriavimu, 18. Jie nepašalinti iš tarnybos, bet nėra nė aktyvioj tarnyboj. Jų bylos nepasibaigusios.

August Ptack tarnauja Chicagos policijoje jau 21 metus, o Jagor tarnauja 24 metus.

Renka Senus Drabužius Ir Skudurus

Karo Produkcijos Tarybos skyrius Chicagoje atsišaukė į chicagiečius ir Chicagos priemiesčių gyventojus prašymu atiduoti senus, jau nebedėvimus drabužius ir nebereikalingus skudurus.

Dalis tų drabužių ir skudurų eis išvaduotiems iš nacių jungo žmonėms, o kita į šios šalies įmones, kaipo medžiaga perdirbimui.

William McFetridge, Chicagos Civilinės Apsaugos Ofiso liekanų rinkimo skyriaus pirmininkas, sako, kad senus drabužius ir skudurus galima palikti kriaučių šapelėse, skalbyklose, valymo ir dažymo įstaigose ir ugniagesių stotyse. Tokių vietų palikti šiuos rinkinius Chicagoje esama apie 8,000. Skalbyklų trokų operuotojai paims duodamus drabužius ir skudurus iš namų, kai atgabens skalbinius. Prašoma aukoti tik senus vyrų, moterų, mergaičių ir vaikų drabužius.

Moteris Kaltinama Galvažudyste

Mirė Miss Jeannette Borkowski, 22 metų veiterka, 900 North Marshfield avenue. Prieš mirtį ji painformavo, kad jai nelegalią operaciją padarė Mrs. Amelie Becker, 70 metų, 1741 W. Chicago ave., praeity buvusi akušerė.

Ponia Becker yra areštuota ir kaltinama galvažudyste.

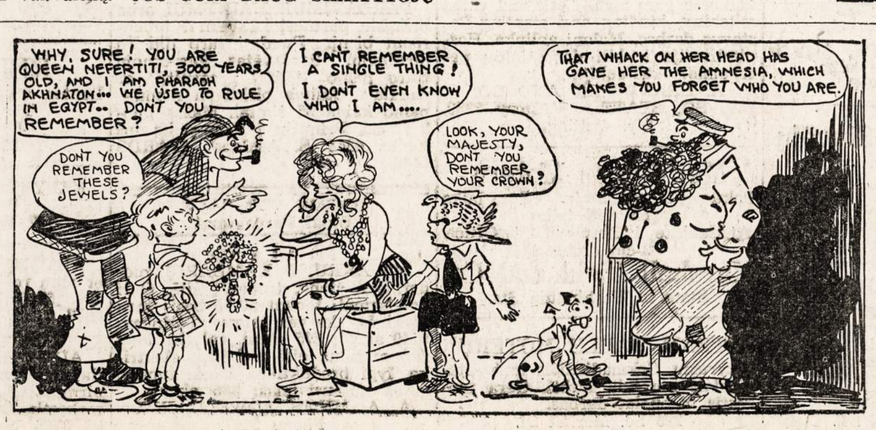

RACIONAVIMO KALENDORIUS

—v—

Sekmadienį, lapkr. 21—Buvo paskutinė diena suvartojimui gasolino kupono No. 8 "A" knygelėje.

Sekmadienį įėjo galion rudoji stempa L Trečioj racionavimo knygelėje.

Lapkričio 30—Paskutinė diena ketvirtam periodiniam patikrinimui padangų tų automobilių, kurių savininkai turi "C" kortelės.

Lapkričio 30—2 ir 3 periodo kurenamo aliejaus kuponai įeis galion.

Gruodžio 4—Pasibaigs G,H, J ir K rudųjų stempų galiojimas.

Gruodžio 31—Pasibaigs paskutinis ketvirtis savininkams tų gasolino knygelių, kurie turi "TT" kuponus.

Sausio 4 d.—Paskutinė diena suvartojimui periodo 1-mo kurenamo aliejaus kuponų.

Sausio 15—Pasibaigs galia stempos No. 29 ketvirtoj racionavimo knygelėje, kuri yra gera penkiems svarams cukraus nusipirkti.

Stempa No. 18 pirmoje racionavimo knygelėje, gera porai batų nusipirkti, pasilieka galioj neribotą laiką. Taip jau pasilieka galioj neribotą laiką lėktuvo atvaizdu stempa No. 1 trečioj racionavimo knygelėje, irgi gera porai batų nusipirkti.

—v—

Kalbama Apie Pieno Racionavimą

—v—

Racionavimo viršininkai svarsto planą pieno racionavimui Jungtinėse Valstijose. Planai bus paruošti, jeigu Karo Maisto Administracija to reikalaus.

Svarstant šį klausimą, pritarimą randa pieno racionavimo Kanadoje planas. Pagal tą planą nustatoma mažiausias kiekis pieno, reikalingas kiekvienam asmeniui. O kas liks pieno daugiau, negu tas mažiausias kiekis, tai jis bus parduodamas atviroje rinkoje — veikiausia kai jis bus senesnis, negu vienos dienos.

—v—

Vienoms Reikmenėms Kainos Pakeltos, Kitoms Numuštos

Praėjusį šeštadienį, lapkričio 20 dieną, Kainų Administracijos Ofiso Chicagoje ir apylinkėje direktorius, Michael F. Mulcahy, paskelbė naujas kainas įvairioms maisto reikmenėms. Naujos kainos rodo, kad 91 produkto kainos šią savaitę bus truputį aukštesnės, o 60 produktų kiek žemesnės.

Dauguma produktų, kurių kainos buvo pakeistos, yra kenuotų maisto reikmenių eilėje.

Tarpe kitų produktų, kuriuos liečia naujos kainos, yra sviesto. Jo kainos bus žemesnės 1 iki 1½ centoo svarui. Gi kavos kainos pakeltos nuo 1 iki 3 centų svarui.

—v—

11 Metu Vaikas Užmušė Savo Draugą

ANN ARBOR, Mich. —Jackie Wall, 11 metų vaikas, prisipažino, kad jis paslėpė kuną savo draugo Barry Rothstetitn, 13 metų, kai jiems bežaidžiant Wall namuose iššovė pištolietas ir užmušė jo drauga.

Nelaimei įvykus, Jackie nutempė negyvo draugo kuną į namų sklepa, o vakare kada sutemo, jis iš sklepo nuvilko Rathsteino kuną į kaimyno kiemą ir ten jį paliko. Čia ir buvo Rothsteino kunas rastas.

Tuo laiku, kai nelaimė įvyko ir vakare abu Wall tėvai dirbo karo įmonėje.

Illinois Legislaturos Sesija Kaštavo $1,318,597

—v—

Illinois valstijos 63 sesija tęsėsi nuo sausio mėnesio 6 dienos šių metų iki birželio 30 dienos. Per tą laiką legislaturos darbuotojų algos, kelionės išlaidos , apmokėjimas klerkų ir kitokios išlaidos siekė $1,-318,597. Taip praneša valstijos auditorius A. C. Lueder.

—v—

Svarstys Pokarinių Taksų Problemas

—v—

Sekmadienį, lapkričio 21 d., Palmer House viešbuty, Chicagoje, prasidėjo visos šalies taksų ekspertų konferencija. Ji tęsis tris dienas.

Karas jau dabar yra uždėjęs didelę skolų naštą valstybei. Paskolos žada nuošimčius mokėti, o juos galima bus mokėti pinigais surinktais iš taksų.

Po karo teks mokėti įvairių bonų — ir čia taksai bus liečiami. Gal dar bus įvestos įvairios apdraudos. Ir jos remsis taksais.

Taigi kyla klausimas, kaip teks operuoti taksai po karo? Į šiuos klausimus įeina ne tik pajamų taksai, real estato taksai, bet ir taksavimas apdraudos kompanijų, geležinkelių, viešųjų įmonių ir įvairių įvairiausių šaltinių, iš kurių galima gauti pinigų valstybės aparatui palaikyti ir užtrauktom skolom mokėti.

REMKITE TUOS, KURIE GARSINASI "NAUJIENOSE"

CLASSIFIED ADVERTISEMENTS

REAL ESTATE—FOR SALE

Namai Žemė—Pardavimui

PERKAM, parduodam ir mainom namus, lotus, farmas ir biznius. Turime didelį pasirinkimą namų pirkti už cash arba mainais. Norinti pirkti ar mainyti, dėl greitesnio patarnavimo šaukite:
PAUL M. SMITH & CO.
REAL ESTATE—LOANS —INSURANCE
4631 So. Ashland Ave.
Tel. YARDS 1001
(Po 6:00 P. M. šaukite VIRGINIA 1662)

MURINIS 3-FLATIS, naujai pertaisytas su garu apšildomas ant 13th St. netoli Cicero Ave. Kaina $7,600. Savininkas 1903 South 50th Avenue, Cicero, Ill.

FRY STREET ARTI ASHLAND. Cottage ir 2 aukštų muro namas užpakaly. Paaukos. $3,987, arba patys pasiulykite. Privatus savininkas. Phone INDependence 5602; nakty arba sekmadienį INDependence 2886.

NAŠLĖ TURI PAAUKOTI 2 flatų namą, 3 karu garažas. Furnasu šildomas. 40 pėdų lotas. Arti transportaciia ir 2 didelės apsigynimo dirbtuvės. Pietinėje miesto dalv. Tuojaus nuosavybė. Savininkė 6013 So. Keating Ave. PORtsmouth 6735.

3 AUKŠTŲ MURINIS. 4 apartmentai. Logan Blvd. ir Kedzie Av. Oil steam heat. 3 karu murinis garažas. Cash $4,000. Kaina $12,000. Melrose Realty Co., 1623 Melrose, Lake View 9121.

2139 NO. TRIPP AVE., 11 kambarių medinė rezidencija. Karštu vandeniu šildoma. 2 karų garažas, 40 pėdų lotas. Nuosavybė tuojaus. $8,500.

6 KAMBARIŲ MURINIS. Pečium šildomas. Gera transportac. Permodeliuotas. Pasižiurėkite vakarais arba sekmadieni. Kaina $2.900. $1,000 imokėti. 3961 W. Erie. KEDzie 0846.

GERIAUSIAS PIRKINYS šiais metais. 2 flatų murinis. 5—6 kambarių. Karštu vandeniu šildomas. Murinis garažas. Campbell, arti 64th. $10,750. Taipgi moderniškas 10 flatu prie 65thtt tirt Francisco ir kiti bargenai. Apžiurėkite juos. Matykite H. Barch and Son. 2442 W. 63rd St. PROSPECT 9000.

NAŠLĖ PARDUODA murinį 5 ir 4 kambarių namą, karštu vandeniu šildomas, viduje plumbingas, arch durys. randasi ant Wabansia prie Wolcott. Šaukite A. Rypkevičia — CANAL 8500.

HELP WANTED—FEMALE
Darbininkių Reikia

ŽYMIAUSIOS PROGOS PIETINĖJE CALIFORNIJOJE

2-rankių Virėjų—Roast Cooks—Fry Cooks—Pantry Women—Stewartesses—Captains. Kasierkų ir P. B. X. Operatorkų. Kepėjų — ir kitokių Restauranto darbininkių.

VISOS IŠLAIDOS BUS APMOKĖTOS I LOS ANGELES CALIFORNIA.
REIKIA TURĖTI galimybės raštą. Atsišaukite
435 N. Michigan Ave.
ROOM 2204.
Tel. SUPERIOR 6670
nuo 10 ryto iki 4 popiet. Pirmadienį, Antradienį, Trečiadienį ir Ketvirtadienį.

ŠLAVĖJŲ
MOTERŲ PLOVĖJŲ

NUOLAT DARBAI.
GERA MOKESTIS.
6 valandos kasnakt.
NĖRA SUNKAUS DARBO.
Sekmadienį nedirbame.
Visos krautuvės pirkinių nuolaidos privilegijos.
Atsišaukite į EMPLOYMENT OFFICE, 11-tas aukštas Wabash.
MANDEL BROTHERS
State ir Madison.

REIKIA
DŽENITORKŲ
VALYMO DARBAS MOTERIMS
iki 50 metų senumo.
Vidurmiestv

VALANDOS:
nuo 5:30 vakaro iki 12 nakties.
KARINĖ INDUSTRIJA.

REIKIA
DINING ROOM DARBININKIŲ
UNIFORMOS PARUPINTOS; NEMOKAMAI VALGIS;
nuo 20 iki 50 Metų.
VAKARŲ arba NAKTU DARBAS.
ATSIŠAUKITE
Illinois Bell Telephone Company
Employment Office for Women,
309 W. WASHINGTON ST.
Street Floor,
CHICAGO
Pirmadienį, iki Penktadienio nuo 8:30 ryto iki 5 popiet.

KEPYKLOJE PARDAVĖJOS
Nuolat darbas.
2717 W. CERMAK ROAD.

MUMS
REIKIA MOTERŲ
Darbas apsigynimo dirbtuvėje
NUOLAT DARBAS
GERA MOKESTIS
6 dienų savaitė ir laikas ir pusė po 40 valandų.
2310 S. PAULINA ST.

HOTELIO TARNAIČIŲ IR VALYTOJŲ. Nuolat darbas. Labai maloni aplinka.
$77 iki $80 mėnesiui
Atsišaukite:
Housekeepers' Office,
EDGEWATER BEACH HOTEL
5349 SHERIDAN ROAD.

BEAUTY OPERATORS. Alga ir komisas. Pilną arba dalį laiko.
3257 MONTROSE.

Guzikų Skylių Siuvėjų
RANKOMIS.
Prie vyriškų kautų. Gera mokestis, nuolat darbas. Geros darbo sąlygos.
GLOBE TAILORING CO.
208 W. Monroe St.

VIRTUVĖS PAGELBININKIŲ
Moterų naktinių valytojų
Sekmadieniais ir šventadieniais nerikia dirbti.
Valgis ir uniformos. Geros valandos ir gera mokestis.
HARDING'S
68 W. MADISON ST.

HELP WANTED—FEMALE
Darbininkių Reikia

HELP WANTED—FEMALE
Darbininkių Reikia

PAČIOS IR MOTINOS
ATEIKIT Į
KELLOGG
SWITCHBOARD & SUPPLY COMPANY

Čia jųs galite dirbti pilną laiką arba tik porą valandų rytais arba popiet. Čia jųs dirbsite butiniausius kariškus įrengimus, kurių labai reikia jusų vyrams arba sunams frontų linijose.

Jųs išmoksite gerą amatą ateičiai.

Šis darbas malonus ir žingeidus. Nieko sunkaus nereikia kilnoti.

Jums bus gerai apmokama.

Patirkite apie daugelį gerų progų, kurias jums pasiulo

KELLOGG

(Įsteigta nuo 1897. Per 46 metus išdirbinėtojai aukštos rųšies telefonų įrengimų).

6650 SO. CICERO AVE.

REIKIA
OFISŲ VALYTOJŲ
MOTERŲ

Pastovus darbas dabar ir po karo.
48 VALANDŲ SAVAITĖ
Nepaprastai Gera Mokestis
Pilną laiką arba dalį laiko darbas.
Pakėlimas algos po 6 mėnesių
Puikiausios darbo sąlygos.
Ateikite ir pamatykite mus.
SKYRIUS SAMDYMO OFISO
1250 Milwaukee Avenue
NEREIKIA MOKĖTI UŽ DARBO GAVIMĄ.

REIKIA
Merginų ir Moterų
Lengvas dirbtuvės darbas.
DIENŲ ŠIFTAI.
Nuolat darbas ir gera pokarinė proga.
3217 W. 47th PLACE

MOTERŲ
Vidurmiesčio Banko Namas.
Nereikia plauti.
GERA MOKESTIS.
Atostogos ir visos Banko šventės apmokėtos.
FEDERAL RESERVE BANK
164 W. JACKSON BLVD.

Merginų ir Moterų
Geras nuolatinis darbas. 40 valandų ir viršlaikis. GLOBE BINDING and EMBOSSING, 3249 W. Harrison St.

MOTERS VALYTI ofisus ir koridorius. Didelis apartmentų budinkas. South side. 5000 East End Ave. DORchester 1520.

Operatorkų—Merginų —Patyrusių Moterų
prie jėgos siuvamų mašinų. Darbas
AUKŠTOS KLASĖS
Matrasų Dirbtuvė
Mokame gerą algą. Lock and chain stitching, binding and stapling. Pastovus darbas. Maloni aplinka. Hospitalizacija ir kiti darbininkių patogumai. Atsišaukite
A. BRANDWEIN AND CO.
2349 SO. STATE. VICtory 3830.
Mr. Catling.

Merginų ir Moterų
Pakuotojų, vyniotojų. Pilną laiką arba dalį laiko.
Atsišaukite į Employment Office
3-čios lubos
Marshall Field and Co.
State ir Washington Sts.

STEAM TABLE MOTERŲ
Patyrusių. Sekmadieniais ir šventadieniais nereikia dirbti. Gera mokestis ir nuolat darbas.
226 So. Market St.

HELP WANTED—MALE-FEMALE
Reikia Darbininkų-Darbininkių

The Kelling Nut Co.
Butina civilinė maisto industrija
REIKALAUJA:
VYRŲ—VAIKINŲ
MOTERŲ—MERGINŲ
Dienu arba naktų šiftai. Patyrimo nereikia. Gera mokestis — garantuota 40 valandų savaitė—apmokėtos atostogos — dykai ligoninės apdrauda jums ir jusų šeimai — uniformos ir skalbimas DYKAI.
Atsišaukite:
The Kelling Nut Co.
Mr. Norkus
365 EAST ILLINOIS
2-ras elevatorius, 3 aukštas.
Jeigu dabar dirbate karinį darbą—tai neatsišaukite.

PERSONAL
Asmenų Ieško

Važiuojate į Californią?
Automobilio transportacija paruošta. Draivinkite kaip savo. Pasiimkite savo šeimyna. Vėlesnio modelio automobiliai. Dėl informacijų pašaukite MANsfield 3700 arba rašykite:
CALIFORNIA CAR CO.,
4715 Madison St., Chicago.

VAŽIUOJU AUTOMOBILIU į Floridą. Apie 10 gruodžio, 1943 m. Galiu paimti 2 pasažierius. Šaukite 7—9 vakaro. ROCkwell 3405.

BUSINESS CHANCES
Biznio Progos

PARDAVIMUI, MAINYMUI arba priimsiu partnerį į Tavern ir lunchroom biznį. Randasi tarp didelių dirbtuvių. Pardavėjas garantuoja tikro pelno $75.00 į savaitę ar daugiau. Galima pirkti su namu—namo kaina 35 šimtai. Mažas įmokėjimas. Priimsiu į mainus ką jus turite. 4342 S. Ashland. YARDS 0140.

FARMS FOR SALE
Ukiai Pardavimui

Indiana
240 AKRU, 6 KAMBARIŲ moderniška stuba, trobesiu eilė. Geri pataisymai: tenant 50-50 basis inc.; pieninės karvės; state highway; $140 akrui; 375 akrai, galvijų, javų farma; pilna eilė trobėsių; elektrika, lygi produktinga žemė; tvoros; geras nusausinimas; $85 akrui.
A. A. MILES, LOWELL, IND.
Phone 3417.

HELP WANTED—MALE
Darbininkų Reikia

LIEJYKLOS DARBININKŲ!!
MOLDERS AND CORE MAKERS
Jųs galite išdirbti taip aukštai kaip 16 valandų. Mokestis į 8 valandas.
LIEJYKLOS DARBININKAI!!
Jųs galite išdirbti taip aukštai kaip 11 valandų. Mokestis į 8 valandas.
CHIPPERS AND GRINDERS
Jųs galite išdirbti taip aukštai kaip 10 valandų. Mokestis į 8 valandas.
48 valandų į savaitę. Truputis priedinio viršlaikio.
Patyrimo nereikia pagelbininkams ir grinder'iams.
Laipsniška pirmynžanga.
Švari, gerai vėdinama MAGNESIUM LIEJYKLA.
Air Craft Dalys.
HILLS McCANNA CO.
3025 N. WESTERN AVE.

ŽYMIAUSIOS PROGOS PIETINĖJE CALIFORNIJOJE
2-rankių Virėjų—Roast Cooks—Fry Cooks—Pantry Vyrų — Stewarts —Captains — Kepėjų — ir kitokių Restauranto Darbininkų.
VISOS IŠLAIDOS BUS APMOKĖTOS I LOS ANGELES CALIFORNIA.
REIKIA TURĖTI galimybės raštą. Atsišaukite
435 N. Michigan Ave.
ROOM 2204.
Tel. SUPERIOR 6670
nuo 10 ryto iki 4 popiet. Pirmadienį, Antradienį, Trečiadienį ir Ketvirtadienį.

5 VYRŲ
Prie pakavimo ir sandėlio darbo.
BUTINA INDUSTRIJA.
Pastovus darbas.
VAUGHAN'S SEED STORE
601 W. Jackson.

REIKIA SARGŲ
$30.00 i savaitę už 6 naktis.
Pastovus darbas.
209 W. JACKSON. ROOM 212

MAŠINU OPERATORIU PATYRIMO NEREIKIA.
MES IŠMOKYSIME JUS.
2911 SO. WABASH AVE.

BUS BOYS
NUOLAT DARBAS. GERA ALGA
Malonios darbo sąlygos.
Atsišaukite:
EDGEWATER BEACH HOTEL
5349 SHERIDAN ROAD.

GERA PROGA visiems vyrams mažoj, butino darbo dirbtuvėje. Gera mokestis. Proga pirmynžangai. AMERICAN BANDAGE, 325 W. OHIO.

MIRROR FITTERS
LENGVA IŠMOKTI
Nereikia patyrimo.
AMŽIUS NERIBOTAS.
65c. i valanda pradžiai.
NUOLAT DARBAS
Gera transportaciia gatvėkariais, eleveiteriu ir busais.
Matykite MR. DILL
Hooker Glass and Paint Mfg. Company
659 Washington Blvd.

AUTO MECHANIKO
Gera mokestis.
NUOLAT DARBAS.
Reikia patyrimo.
BURKE MOTORS
6455 So. Western Ave.

APLEIDČIU DŽENITORIAUS darbą, kuris neša $300.00 į mėnesį. Turi buti uniiistas. Šaukite 7—9 val. vakaro. ROCkwell 3405.

REIKIA VYRŲ
Lentos ir Anglys. Butinas darbas. Tuojaus atsišaukite:
JOHNSON BROS.
2212 So. Leavitt.

KEPYKLOJE PAGELBININKO
Porterio darbas.
2717 W. CERMAK ROAD.

AUTOMOBILE BODY and fender man reikalingas. H. J. Sandberg Co., 5745 Broadway LONgbeach 6648.

AUTO BODY MAN. Taipgi maliavotojo pagelbininko. Turi buti pirmos rųšies. Nuolat darbas. Gera mokestis. Laikas ir pusė už viršlaikį. 3705 W. North Ave.

HELP WANTED—MALE
Darbininkų Reikia

REIKIA
TUOJAUS!!
VYRU BENDRAM DARBUI APSIGYNIMO DIRBTUVĖJE.
Dienų šiftai.
GERA ATEITIS.
GEROS DARBO SALYGOS.
GERA MOKESTIS
Atsišaukit pasiruošę dirbti.
McALEAR MFG. CO.
1901 S. Western Ave.

REIKALINGAS VYRAS DIRBTI restaurante. 3465 So. Morgan St.

PEČKURIO REIKIA, taipgi porterio. Gera mokestis. Kambarys ir mokestis.
3516 W. Roosevelt Road.

MEDŽIO DARBININKŲ
CABINET MAKERS
MACHINE HANDS
45 valandu savaitė.
NUOLAT DARBAS.
LEONARD PETERSON & CO.
1234 Fullerton.

PAGELBININKŲ
Karinis darbas, patvrimo nereikia. Mokestis pradžiai $43.75 už 55 valandu savaitę.
DIENŲ DARBAS.
Vandercook & Sons
900 N. KILPATRICK.

REIKALINGI
ALUMINUM CASTING TRIMMERS.
POLISHERS, CHIPPERS.
Sand Blasters, Grinders, Saw Men.
Pilno laiko darbas. Gera mokestis.
BUTINA INDUSTRIJA.
Atsišaukite 8 ryto iki 5 popiet.
Šeštadienį iki 12 dienos.
Atsineškite gimimo metrikus arba naturalizacijos popierius.
2742 W. 36th PLACE

KRIAUČIAUS DARBAS kautų šapoje. Atsišaukite 134 N. La Salle St., ROOM 806.

FINIŠERIO IR CABINET maker prie ofisu rakandų. 40 So. Wells. DEARBORN 3375.

PAVEIKSLU RĖMŲ DIRBĖJU
Toners, Metal Gilders, Sprayers, Cabinet Makers, Finishers ir Caster
NEWCOMB-MACKLIN CO.
400 NO. STATE ST.

DIENINIU DŽENITORIU
Darbas ofisų trobesy. 5 dienų savaitė. Gera mokestis. Puikiausios darbo salygos. SUDLER and CO., Room 420. 4750 Sheridan Road.

RAKANDU NUBAIGĖJU
Patvrusiu, nuolat, gera mokestis. Wolf and Frankel Furniture Co.
4749 NO. KEDZIE.

DŽENITORIU
Vidurmiesčio Banko Namas.
Dienu arba naktu šiftas.
GERA MOKESTIS.
Atostogos ir visos Banko šventės
FEDERAL RESERVE BANK
164 W. JACKSON BLVD.

TRUCK LOADERS
NAKTINIU VALYTOJU
Sekmadieniais ir šventadieniais nereikia dirbti. Geros valandos ir gera mokestis. Valgis ir uniformos.
HARDING'S
68 W. MADISON ST.

REIKALINGAS DARBININKAS ant farmos. 55 iki 60 metu amž. Tiktai pašerti gyvulius ir prižiurėti nuosavybe. Gera alga. Atsišaukite 3827 So. Emerald Ave.

LITHUANIANS
THEY ARE 900,000 STRONG OVER HERE
Are They Eating Food, Wearing Clothes, or Hats or Shoes Made or Sold by YOU?
TALK TO THEM THROUGH THE
NAUJIENOS
THE LITHUANIAN DAILY NEWS
Tel. CANal 5500
1739 S. Halsted St., Chicago, Ill.

Skelbimai Naujienose hoda nauda dėlto, kad pačios Naujienos yra naudingos.