The First and Greatest Lithuanian Daily in America
NAUJIENOS
THE LITHUANIAN DAILY NEWS
PUBLISHED BY THE LITHUANIAN NEWS PUB. CO., INC.
1739 South Halsted Street, Chicago, Illinois
Phone CANal 8500
Pirmas ir Didžiausias Lietuvių Dienraštis Amerikoje

NAUJIENOS
THE LITHUANIAN DAILY NEWS
Entered as second-class matter March 7, 1914 at the Post Office at Chicago, Ill., under the Act of March 3, 1879

The First and Greatest Lithuanian Daily in America
NAUJIENOS
THE LITHUANIAN DAILY NEWS
PUBLISHED BY THE LITHUANIAN NEWS PUB. CO., INC.
1739 South Halsted Street, Chicago, Illinois
Phone CANal 8500
Pirmas ir Didžiausias Lietuvių Dienraštis Amerikoje

VOL XXX | Chicago, Ill., Trečiadienis, Gruodžio-December 8 d., 1943 | No. 288

University of Illinois
Library (gr.)

TURKAI ŽADA PAGELBĖTI SĄJUNGININKAMS

SUGRĮŽĘS PREZIDENTAS ISMET INONU SUKVIETĖ TURKŲ KARO KABINETĄ

Sąjungininkai tikisi įsiveržti į Balkanus per Turkiją, Bulgariją ir Graikiją

KAIRAS, Egiptas, gr. 7 d. — Šiandien oficialiai paskelbta, kad prez. Rooseveltas, premjeras Churchill ir prez. Inonu tris dienas tarėsi įvairiais reikalais. Turkija pripažino, kad josios gerovė yra surišta su J.A.Valstybių, britų ir sovietų Rusijos gerove. Turkai pasižadėjo visomis išgalėmis padėti sąjungininkams, bet jie atsisakė skelbti karą Vokietijai.

LONDONAS, gr. 7 d. — Prezidentas Rooseveltas, premjeras Churchill ir Turkijos prezidentas Ismet Inonu posėdžiauja šiaurės Afrikoj, praneša laikraščių agenturos. Manoma, kad šių pasitarimų metu bus nuspręsta turkų užsienio politika. Prezidentą Inonu į Egiptą atlydėjo aukšti turkų štabo karininkai.

Vyrauja įsitikinimas, jog netrukus Turkija stos karan sąjungininkų pusėj. Kalbos apie Turkijos stojimą karan eina nuo praeitų metų Adanos konferencijos, kai premjeras Churchill tarėsi su aukštais turkų karo vadais.

Turkija karo pradžioje turėjo pasirašiusi sutartį su Didž. Britanija. Iki šiam metui turkai karan nestojo, nes sąjungininkai neturėjo pakankamai ginklų josios armijai apginkluoti.

Teherano konferencijos nutarimai paveikė Turkijos užsienio politiką. Turkai niekad nemanė atsisakyti nuo sutarties su britais, bet jiems baimės kėlė sovietų Rusija. Turkai bijojo, kad sovietų kariuomenė neįsiveržtų į Turkiją ir nebandytų pagrobti Dardanelų. Manoma, kad Teherano konferencijos metu šis pavojus pašalintas.

LONDONAS, gr. 7 d. — Berlyno radijas šiandien paskelbė, kad turkų prezidento Ismet Inonu pasitarimai su prezidentu Rooseveltu ir premjeru Churchilliu jau pasibaigė. Turkų prezidentas jau sugrįžęs į Ankarą ir sukvietęs posėdžiui visą karo kabinetą, tvirtina nacių pranešimai.

Vokiečių valdžios atstovas pareiškė švedų korespondentams, kad sąjungininkai daro didelį spaudimą į turkus; reikalauja, kad stotų karan sąjungininkų pusėje.

Britų korespondentai praneša iš Ankaros, jog paskutiniai pasitarimai turės lemiamos reikšmės visoje karo eigoje. Vyrauja įsitikinimas, kad turkų valdžia jau daugiau nedvejosianti, bet pildysianti duotus pasižadėjimus.

Manoma, kad sąjungininkai per Turkiją įsiverš į Balkanus. Sąjungininkų karo laivai galės plaukioti per Dardanelus, o kariuomenė galės veržtis į Bulgariją ir Graikiją.

AMERIKIEČIAI ĮSISTIPRINO CAMINO IR MAGGIORE KALNŲ FRONTUOSE

Bombardavimo metu Berlyne žuvo 250,000 žmonių, tvirtina šveicarų korespondentai

SĄJ. ŠTABAS, Alžiras, gr. 7 d. — Gen. Clark armijos pėstininkai prasiaužė pro vokiečių linijas 25-ių mylių ruože ir užėmė aukščiausias šio fronto vietas, sako štabo pranešimas.

Camino ir Maggiore kalnų srityse amerikiečiai įsistiprinę labai gerose pozicijose.

Amerikos aviacija vykusiai bombardavo vokiečių karo jėgas Elevsis ir Kalamaki aerodromuose, Graikijoj.

—v—

Britai persikėlė per Moro upę

SĄJ. ŠTABAS, Alžiras, gr. 7 d. — Aštuntos britų armijos tankai šiandien persikėlė per Moro upę rytų Italijos fronte, paskelbė gen. Eisenhower štabas.

Vokiečių tankai pasipriešino britams, bet Montgomery kareiviams pavyko sunaikinti keturias dideles Mark VI mašinas.

Blogas oras neleido sąjungininkų lakunams aktyviau dalyvauti Italijos kovose.

—v—

Berlyne žuvo 250,000 žmonių

BERNAS, Šveicarija, gr. 7 d. — Šveicarų korespondentai tvirtina, kad Berlyno bombardavimo metu žuvo 250,000 žmonių. Sužeistų skaičius yra labai didelis, iki šiam metui oficialiai jis dar nepavyko nustatyti.

Vokiečių valdžia praeitą šeštadienį prisipažino, kad užmuštų skaičius siekia 85,000, o sužeistų skaičius siekia 200,000.

Šveicarų laikraštininkai tvirtina, jog užmuštų skaičius žymiai didesnis.

—v—

J.A.V. atmušė dvi japonų atakas

SĄJ. ŠTABAS P. PACIFIKE, gr. 7 d. — Japonai du kartu puolė J.A.Valstybių karo jėgas Bougainville saloje, bet kiekvieną kartą buvo smarkiai sumušti.

Bougainville saloje amerikiečiai susistiprino ir praplėtė savo pozicijas. Amerikos karo laivai ir aviacija apšaudė japonų centrus salos šiaurėje.

Amerikos lakunai be pertraukos bombarduoja japonus Rabaul bazėje. Šis japonų karo centras jau nustojo anksčiau turėtos reikšmės, nes priešas negali jan sutraukti didesnių jėgų.

Japonų karo laivai tuojau skuba iš Rabaul uosto, nes jiems gresia didelis pavojus.

—v—

Rusai patenkinti Teherano paktu

MASKVA, Rusija, gruodžio 7 d. — Sovietų valdžios sluoksniai labai patenkinti Teherano paktu, praneša korespondentai.

Kai Stalinas, grįždamas su Vorošilovu iš Teherano, pravažiavo Maskvos gatvėmis, tai susirinkę žmonių bureliai jam plojo.

Rusai labiausiai kreipia dėmesio į tą deklaracijos vietą, kur pasakojama apie štabo karininkų pasitarimus dėl bendros kovos.

—v—

Nukentėjo visos vokiečių šeimynos

LONDONAS, gruodžio 7 d. (ONA). — Sunku rasti Vokietijoj šeimyną, kuri butų nenukentėjusi dabartinio karo metu.

Jeigu šeimynos narys nežuvo kovos lauke, tai jis nukentėjo nuo sąjungininkų bombardavimų, tvirtina gerai informuoti asmenys.

Apskaičiuojama, kad Berlyne, Hamburge, Miunchene ir Koelne žuvo 390,000 vokiečių. Visos Vokietijos ligoninės perpildytos sužeistaisiais.

—v—

—Britai laimėjo Afrikos kovas, nes inžinieriai sugebėjo laiku privežti kovojantiems pakankamai vandens, pareiškė britų maj. Ranier.

—Vokiečiai duoda leidimus savo vaistininkams vykti į Belgiją ir konfiskuoti visus norimus vaistus (ONA).

—Prezidentas Roosevelt as priėmė buvusią Austrijos imperatorienę Zitą, kai buvo paskelbti Maskvos nutarimai dėl nepriklausomos Austrijos (O. N. A.).

ORAS

Šiltesnis.

Saulė teka — 8:06; leidžiasi — 5:20.

Nelaisvėn Paimti Japonai

NAUJIENŲ-ACME Telephoto

Tarawa saloje Amerikos marinai surado sistemą, kaip saugiai gabenti į nelaisvę patekusius japonus, kad jie negalėtų netikėtai palydovus užpulti.

DNIEPRO FRONTE SOVIETŲ ARMIJA ARTĖJA PRIE KRIVOGRADO

Rusams pavyko okupuoti Olimpiadovką ir Cibulevo, Aleksandriją ir Dikovką

LONDONAS, gr. 7 d. — Dniepro fronte gen. Malinovskio vadovaujamos sovietų divizijos prasilaužė tarp Smela ir Znamenko miestelių, ir artėja prie Krivograd, skelbia sovietų štabas.

Galinga sovietų artilerija pralaužė vokiečių apsaugas Cibulevo fronte ir užėmė šį kaimą.

Rusams pavyko užimti ir greta esančią Olimpiadovką. Kitos rusų divizijos atėmė iš nacių Aleksandriją ir Dikovką.

—v—

Sovietų kariuomenė supa Znamenką

MASKVA, Rusija, gr. 7 d. — Sovietų kariuomenė pradėjo supti Znamenką, praneša sovietų štabas.

Rusams pavyko išvyti vokiečius iš Znamenkos srityje esančių kaimų. Vokiečiai smarkiai puolė Černiachovo fronte, bet buvo atmušti.

Žlobino ir Rogačiovo frontuose sovietų kariuomenė pasistumė pirmyn ir atėmė kelis kaimus.

—v—

Anglijos karalius serga šiltine

LONDONAS, gr. 7 d. — Anglijos karalius Jurgis VI serga šiltine, gydytojai patarė kelias dienas visai nesijudinti iš savo kambario.

Karaliaus liga nėra labai pavojinga, bet gydytojai ėmėsi apsaugos priemonių.

Paskutiniu metu visoj Anglijoj pradėjo siausti šiltinė. Niekad Anglijoj nemirė tiek daug žmonių nuo šiltinės, kaip šią žiemą.

—v—

Mussolini paraližuotas, tvirtina

BERNAS, Šveicarija, gr. 7 d. — Šveicarijos pasienin ateinančios žinios sako, kad Mussolini visiškai paraližuotas ir negali judėti.

Trys vokiečių gydytojai prižiuri buvusį Italijos diktatorių, kuris dabartiniu metu randasi Garda ežero pakraštyje.

Tvirtinama, kad diktatoriaus paraližius kilo nuo sifilio, kurį jis įsigijo jaunose dienose.

—v—

Stalinas siųs Vorošilovą Londonan

LONDONAS, gr. 7 d. — Londono laikraščiai tvirtina, kad Stalinas gali pasiųsti Klementij Vorošilovą į Londoną. Vorošilovas atstovautų sovietų armiją J.A.Valstybių ir britų štabe.

Kai sąjungininkų karo vadai pradės planuoti puolimą, Vorošilovas galės padaryti jiems kai kurias sugestijas, sako spauda.

Vorošilovas palaikytų ryšius su sovietų armija ir sąjungininkais, jeigu atvyktų.

—v—

Stalinas vakar grįžo Maskvon

MASKVA, Rusija, gr. 7 d. — Premjeras Stalinas vakar grįžo Maskvon iš Teherano konferencijos. Stalinas atliko 1,700 mylių kelionę.

Stalino lėktuvui teko skristi sniego audroje ir dideliame šaltyje.

Nuo 1912 metų Stalinas nebuvo iškėlęs kojos iš rusų teritorijos. Praeitą savaitę jis padarė pirmą oficialią kelionę užsienin.

—v—

Vokiečiai bijo bombardavimų

NAPOLIS, Italija, gr. 7 d. — Vokietijos gyventojai labiau bijo sąjungininkų bombardavimo, negu pralaimėjimų rytų fronte, tvirtina nelaisvėn paimti vokiečių kareiviai.

Sąjungininkų išmetamos bombos yra tokios stiprios, kad jos daro didžiausių nuostolių visiems gyventojams.

Hamburge žuvo 100,000 vokiečių, o ištisas milijonas neteko pastogės.

J. VALSTYBIŲ LAKUNAI BOMBARDAVO JAPONŲ POZICIJAS MARSHALL SALOSE

Iki vasario mėn. pabaigos vyrų šaukimas negali mažėti, tvirtina Paul McNutt

PEARL HARBOR, gr. 7 d. — Prieš du metus japonai užpuolė Pearl Harbor uostą, bet praeitą šeštadienį galingos J.A. Valstybių karo jėgos puolė japonus Marshall salose, šiandien pareiškė adm. Nimitz. Amerikos lakunai vykusiai bombardavo japonų karo centrus ir padarė priešui didelių nuostolių.

Manoma, kad prie Marshall salų priplaukė keli J.Valstybių lėktuvnešiai, o vėliau pakilo lėktuvai priešui pulti. Gilberto salyne amerikiečiai jau įsistiprino, netrukus galės šias bazes naudoti priešui pulti. Pirmon eilėn bus užpultos Marshall salos, o vėliau sieks priešą Truk salyne.

Nacių generolai siulo taikytis

—v—

LONDONAS, gr. 7 d. — Keli aukšti vokiečių karininkai pasiulė sąjungininkams taikytis, sako Reuters pranešimai iš Šveicarijos.

Vokiečių generolai tvirtina, kad jiems pritarią įtaikingi Vokietijos pramonininkai.

Vokiečiai nesitiki laimėti karo, todėl ir ieško budų taikos pasiekti.

—v—

Vyrų šaukimas tarnybon nesumažės

—v—

WASHINGTON, D. C., gr. 7 d. — Kariškos darbo jėgos tvarkytojas pareiškė, kad iki vasario mėnesio pabaigos vyrų šaukimas karo tarnybon nesumažėsiąs.

Daugelis naujokų komisijų nepasiuntė kariuomenei reikalingo vyrų skaičiaus, todėl dabar privalės siųsti nepriteklių, sako Paul McNutt.

Karo pramonėj nenumatomos pakaitos. Vietomis darbininkai bus atleidžiami, bet jie galės vykti į kitą darbą.

—v—

Siulo pakelti pieno kainas

—v—

WASHINGTON, D. C., gr. 7 d.—Senato agrikulturos komitetas atmetė valdžios pasiulymą paskirti 300 milijonus dolerių pieno produktų subsidijoms, bet nutarė pakelti pieno kainas.

Jeigu senato komiteto nutarimas butų priimtas, tai visame krašte už pieno kvortą reikėtų mokėti 1 centas daugiau negu dabar mokama.

Komiteto nutarimas padarytas vienbalsiai.

—v—

—Delaware upėn vakar nuleistas "Wisconsin" laivo luobas. Šis karo laivas kainuos 90 milijonų dolerių ir bus didžiausias pasaulyje.

Sudegino Oslo universiteto rumus

—v—

ŠTOCKHOLMAS, Švedija, gruodžio 7 d. (ONA).—Okupacinė vokiečių valdžia pritaikė vokiečių parlamento padegimo istoriją švedų studentams.

Vokiečiai patys padegė Oslo universiteto auditoriją, o vėliau gaisro kaltę suvertė ant Norvegijos studentų.

Naciai norėjo atsikratyti šio mokslo centro, kur pasipriešinimas buvo labai stiprus, todėl ir išgalvojo visą gaisro istoriją.

—v—

Senatas atidėjo algų klausimą

—v—

WASHINGTON, D. C., gr. 7 d. — Senato komitetas atidėjo iki ketvirtadienio pasiulymą pakelti gelžkeliečiams algas 8 centus.

Šis įstatymo projektas liečia virš milijoną gelžkeliečių. Senatorius Truman pataria leisti gelžkeliečiams pakelti algas, kad išvengtų streiko ir kitų nesusipratimų.

Truman tvirtina, kad pragyvenimas žymiai pabrango, todėl ir reikia kelti algas.

—v—

—Suomių viltys netrukus pasitraukti iš karo pradėjo mažėti, kai sovietų radijas vėl pradėjo kaltinti suomius dėl Leningrado bombardavimo.

—Vokiečių karo vadovybė nuodingas dujas išbando ant belaisvių, sako iš neutralių kraštų Londonan atėjusios žinios.

—Japonų radijas pasigyrė, kad nuo karo pradžios jiems pavyko užmušti 190,000 sąjungininkų kareivių. Jie sakosi numušę 2,728 lėktuvus ir nuskandinę 158 laivus.

—Gen. Richardson paskelbė, kad ateityje Havajų salose gyveną korejiečiai nesiskaitys pavojingais asmenimis.

Vėliausios Naujienos

— Trečioji sąjungininkų konferencija vyko Egipte, Menos viešbutyje, šalia piramidžių. Turkų prezidentas gyveno tame pačiame viešbutyj, kur gyveno kiniečių delegacija. Sovietų ambasadorius dalyvavo J.A.V., britų ir turkų pasitarimuose.

— Vakar nacių ambasadorius von Papen ilgai tarėsi su turkų premjeru.

— Japonų kariuomenė okupavo Čengtei miestą.

— Britų premjeras vakar pietavo kartu su Jan Smuts Kaire.

— Senatas pasiulė teisti adm. Kimmel ir gen. Short šešiems mėnesiams karui pasibaigus.

— Darbiečiai šaukė išmesti Lady Astor iš parlamento, kai ji trukdė kalbėti apie fašistų propagandą Anglijoj.

SĖKMINGAS KEISTUČIO KLUBO SUSIRINKIMAS PRAĖJO

Valdyba išrinkta senoji. — Raudonoji armija rinkimus pralaimėjo. — Priimta gražių sumanymų, parduota karo bonų.

—v—

Nors jau buvo "news flash" apie Keistučio Klubo valdybos rinkimus, visgi reikia plačiau juos aprašyti. Susirinkimas buvo atidarytas 12:30 val. popiet. Atidarė jį pirm. N. Klimas. Narių jau buvo susirinkę apie 300.

Keistučio choras sugiedojo Star Spangled Banner. Buvo ir du kareiviai — vienas jų Keistučio Choro narys Xavier Poremskis. Lucille S. Dagis akompanavo pianu.

Protokolas buvo priimtas kaip skaitytas.

Biznio komisijos narys J. Kondroška raportavo, kad parengimas Keistučio Klubo įvyks sausio 9 d. 1944 m. Chicagos Lietuvių Auditorijoj ir bus sulošta komedija "Šliubinė Iškilmė", prie to bus ir koncertinis programas. Visą programą pildys Keistučio Choras. Įžanga 75c.

Nauji nariai, priimti į klubą buvo Catherine Poremskis, jaunuolė, kurią perstatė Lucille S. Dagis, ir Antanas Madosa, kurį perstatė L. Klimavičia.

Valdybos raportuose buvo pranešta, kad viskas gražiai yra veikiama. Pirmininkas išdavė trumpą finansinę atskaitą, o finansų raštininkas pranešė apie musų mirusius narius ir ligonius. Nutarimų raštininkė pranešė apie bonų pardavinėjimą ir taip toliau. (Tai yra žemiau pranešta).

Paskui buvo suspenduotas susirinkimo dienotvarkis ir balsavimai sekė. Balsų skaitytojai buvo nariai Radavičia, Butvila ir Jakavičienė (buvusi Dijokienė). Balsų dalintojai buvo nariai Ivanauskas, Balnis, Olšauskas ir Puniška.

Į pirmininkus buvo perstatyti:

1. N. Klimas, gavo 202 balsu
2. Stanley Yuška, gavo 110 balsų (komunistų)

Į vice-pirm.:

1. A. K. Valukas, gavo 187 balsus
2. J. K. Stalioraitis, gavo 125 balsus (komunistų)

Į nutarimų raštininkus:

1. Lucille S. Dagis, gavo 206 balsus
2. Mike Kasparaitis, gavo 93 balsus (komunistų).

Į finansų raštininkus L. Klimavičia buvo išrinktas vienbalsiai, nes jau komunistai nebesusigaudė kandidatų.

Į iždininko vietą:

1. Frank Mickus, gavo 178 balsus
2. Apolinaras Grigas, gavo 101 balsą (komunistų).

Kasos globėjos vieton vienbalsiai buvo išrinkta p-lė Aldona Mažeikiutė, o kontrolės raštininke išrinkta vienbalsiai p-lė Elizabeth Dagis.

Kontrolės Komisijos nariai, gavo 147 balsus ir pasiliko komisijoj, yra šie: J. Sholteman, K. Aleksiunas, P. Olšauskas, P. Petkunas ir J. Kondroška. Raudonosios armijos komisija gavo tik 55 balsus ir kandidatavo M. Kasparaitis, M. Butvila, J. Stalioraitis, S. Juška ir Baranauskas.

Maršalka vėl paliko J. Dimša, vienbalsiai.

Knygų patikrinimo komisija susideda iš J. Sholtemano, Onos Aleliunos ir B. Shukio. Kandidatas ketvirtas, M. Kasparaitis, gavo tik 9 balsus.

Naujas korespondentas išrinktas Frank Puleikis. Advakatas M. Kazunas pasiliko savo vietoje.

Gražus sumanymas buvo duotas. Lucille Dagis pasiulė surengti parengimą trumpoj ateityje ir paskirti visą to parengimo pelną naudai Keistučio Klubo ir Choro jaunuolių narių, tarnaujančių kariuomenėje, laivyne ir marinuose. Keistučio Klubas turi 23 narius tarnyboj, o choras 17. P-lė Dagis apsiėmė padėti šį sumanymą įvykdyti su pagalba choro ir komisijos. Šitos komisijos nariai yra Peter Petkunas, Kastas Zaromskis ir Frank Margevičia, kurie buvo išrinkti susirinkime. Kiti nariai prisižadėjo padėti.

Taipgi buvo nutarta pasistengti padaryti "service flag" arba "Honor Roll" Keistučio narių esančių tarnyboje. Kadangi tai buvo N. Klimo įnešimas, tai jis apsiėmė komisijon kartu su Dr. T. Dunduliu ir J. Sholtemanu padaryti planus.

Susirinkimas buvo trumpiausias visoj klubo istorijoj, nes per tris valandas buvo užbaigtas.

Keistučio Klubo nariai išrinko senąją valdybą, kuri yra ir buvo gera valdyba nariams ir lietuviams. Į kandidatus nariai vis statė juos pirmoj vietoj ir už juos balsavo, neduodami progos rusų diktatoriaus garbintojams nė pasirodyti. Žmonės matė pažangesnius asmenis ir juos išrinko į valdyą.

Nariai išpirko už $675 karo bonų, kuriuos raštininkė turėjo ten pat vietoj. Po $100 pirko: Frank Jakavičia, George Bukas; po $200 pirko: Joseph Slajus; už $150 Julia Pocius; po $25: Mildred Long, Lucille Dagis, L. Klimavičia dėl Birutė Rudys ir Michael Kazunas.

Viso bonų parduota klubo susirinkimuose 1943 metais $5,200 vertės, Red Cross aukų surinko $96.10, Community War Fondui $31.50. —Kor.

—v—

S.L.A. Pildomosios Tarybos nominacijos

—v—

HARVEY, Ill. — Susivienijimo Lietuvių Amerikoj 289 kuopos priešmetinis susirinkimas įvyko gruodžio 2 dieną. Iš svarbiausių klausimų buvo Pildomosios Tarybos nominavimas ir rinkimas kuopos valdybos. Nominuojami į Pildomąją Tarybą gavo balsų tiek:

prezidentu F. J. Bagočius	11
vice-prez. P. Dargis	11
sekretorium M. J. Vinikas	11
kasierium K. P. Gugis	11
Iždo Glob.: E. Mikužiutė	11
S. Mockus	11
Dr. kvotėju S. Biežis	11

Kuopos valdyba išrinkta visa senoji. — A. L. Skirmant.

Iš Garfield Parko Lietuvių Vyrų ir Moterų Pašalpinio Klubo

Lapkričio 20 dieną balius labai gerai pavyko. Komisija, Mrs. Virtalka, N. Vilimaitis ir kunigas Zalenka, dėkoja klubo nariams, kurie dalyvavo baliuje. Dėkoja taippat svečiams, o labiausia dėkoja laidotuvių direktoriui A. B. Petkui, kuris, neturėdamas laiko dalyvauti baliuje, gero velydamas prisiuntė $10.

Dėkoja Manikui už prižiurėjimą muzikos, taippat ačiu ponui Paugai už pristatymą skanių gėrimų. Ačiu visiems darbininkams, kurie padėjo mums dirbti.

Balius pasibaigė antros dienos trečią valandą ryto. Komisija atsiprašo jeigu kam kas nepatiko. Taip daug klubiečių ir svečių susirinko, kad salė buvo permaža. Kitą kartą pasistengsime tris kartus didesnę salę paimti.

Galutina sąskaita nespėta suvesti, bet jau matyti, kad Klubui liko pelno $90.

Ateinantį sekmadienį šito mėnesio įvyks klubo priešmetinis susirinkimas 1 valandą popiet. Susirinkimas išrinks valdybą 1944 metams. Visi klubiečiai prašomi susirinkime dalyvauti ir išrinkti tinkamą valdybą, kad paskui nereikėtų skandalus klube kelti.

Buvę svečiai minėtame baliuje, norėdami įstoti į musų klubą, galės patapti nariais už pusę įstojimo mokesties. Mitingas įvyks Napoleon Hall, 3958 West 5th avenue.

Klubo nariai, kurie esate paėmę baliaus tikietų išpardavimui, atsineškite atskaitas į susirinkimą. — Virtalka.

A. † A.

JONAS LUKŠAS
Gyv. 128 Kensington Ave.

Mirė gruodžio 6 d., 6:30 v. ryto, 1943 m., sulaukęs senatvės amž. Gimęs Telšių apskrity, Plungės parap., Užlekio kaime. Amerikoj išgyveno 33 metus.

Paliko nuliudę: pusseserė Karolina Gustienė ir jos šeima, pusbrolis Ignacas Vaičulis ir jo šeima; švogerka Liudvika Shatkienė ir jos šeima. Lietuvoje paliko 2 sunus, taip gi daug draugų ir pažįstamų.

Laidotuvėmis rupinasi Pranciškus, Ruta ir Liudvika Shatkienė.

Priklausė prie Liet. Keistučio Paš. Klubo.

Kunas pašarvotas Bukausko kopl., 10821 S. Michigan Ave. Laidotuvės įvyks ketverge, gruodžio 9, 9:00 val. ryto iš kopl. į Visų Šventų parap. bažnyčią, o po gedulingų pamaldų bus nulydėtas į Šv. Kazimiero kapines.

Visi a. a. Jono Lukšos giminės, draugai ir pažįstami nuoširdžiai kviečiami dalyvauti laidotuvėse ir suteikti jam paskutinį patarnavimą ir atsisveikinimą.

Nuliudę lieka: **Pusseserė, Pusbrolis, Švogerka ir kitos Giminės.**

Laid. Direkt. L. Bukauskas, Tel. PULLMAN 9661

Frank Tverijonas Sunkiai Sirgo

—v—

Kaip šiandien tikėjosi sugrįžti namo iš ligoninės

Frank Tverijonas buvo susirgęs labai pavojingai. Sirgo double pneumonia. Jis buvo nuževtas į St. George ligoninę. Geroj daktaro priežiuroje pavojus praėjo ir šiandien jis yra žymiai pagerėjęs. Tikėjosi grįžti namo kaip antradienį arba trečiadienį (t. y. šiandien).

Frank Tverijonas gyveno ilgus metus 18 gatvės apylinkėje ir turėjo siuvyklą ir drabužių valymo krautuvę. Jis sumanė parduoti krautuvę ir dabar gyvena su dukteria Natalija.

Ji užlaiko gražią moterų papuošalų krautuvę, kuri randasi prie 71 ir Ashland gatvių. Taip pat turi nuosavą gražią rezidenciją Beverly Hills.

Antra duktė, Bronisė, gyvena Marquette Parke, o sunus Antanas yra išvažiavęs į Wisconsin valstiją ir dirba karo darbą. Jis buvo parvažiavęs keletui dienų į Chicagą ir aplankė savo sergantį tėvą. Tatai tėvui suteikė daug ramumo.

Draugai ir draugės malonėkite atlankyti ligonį adresu 9605 So. Winston avenue, nes ligonis jaučiasi ramesnis, kai žino, jogei draugai neužmiršta jo.

Mes nuo savęs linkime broliui ir švogeriui greitai pasveikti ir vėl linksmai gyventi su savaisiais. Linkime jam geros sveikatos ir ilgo amžiaus.

M. ir S. Tverijonas

JULIJONA PETKIENĖ,
po tėvais Kivilaitė

Mirė gruodžio 6 d., 1:20 v. popiet, 1943 m., sulaukus pusės amž., gimus Liet., Telšių apskr., Varnių parap., Pagirždučio kaime. Amerikoj išgyveno 33 metus.

Paliko nuliudę: vyras Vladas, 2 dukterys Stella ir Sophie, sunus Adolph, U. S. Navy, sesuo Kazimiera, švogeris Dominikas Gudaitis ir jo šeima, brolis Franciškus, brolienė Jieva Kivilius ir jų šeimos ir daug kitų giminių ir draugų. Lietuvoj 2 seserys Anielė ir Sofija.

Kunas pašarvotas namuose 2440 W. Pershing Rd. Tel. Lafayette 9561. Laidotuvės įvyks penktad., gruodžio 10 d., 8:30 val. ryto iš namų į Dievo Apveizdos parap. bažnyčią, o po gedulingų pamaldų bus nulydėta į Šv. Kazimiero kapines.

Visi a. a. Julijonos Petkienės giminės, draugai ir pažįstami nuoširdžiai kviečiami dalyvauti laidotuvėse ir suteikti jai paskutinį patarnavimą ir atsisveikinimą.

Nuliudę lieka:

Vyras, Dukterys, Sunus, Sesuo ir kitos Giminės.

Laid. Direkt. J. F. Eudeikis, Tel. YARDS 1741.

ANTANAS A. MARKWENAS

Mirė gruodžio 5 (Rochester, Minn.), 1943 m., sulaukęs pusės amž. Gimęs Liet. Biržų apskr., Pabarzdžių parapijoj, Kvedarnos kaime. Amerikoje išgyveno 34 metus.

Paliko nuliudę: Brolis Juozapas, brolio sunus Juozapas (U. S. Navy), 2 brolio dukterys Helen ir Alma, 3 pusbroliai Mikolas, Jonas ir Juozapas Markuwenai ir jų šeimos, dėdė Antanas J. Markwenas ir jo šeima ir daug kitų giminių ir pažįstamų.

Kunas pašarvotas 4605 So. Hermitage Ave. Laidotuvės įvyks ketvirtad., gruodžio 9 d. 8:30 val. ryto iš J. F. Eudeikio kopl. į Šv. Kryžiaus parap. bažnyčią, o po gedulingų pamaldų bus nulydėtas į Šv. Kazimiero kapines.

Visi a. a. Antano A. Markweno giminės, draugai ir pažįstami nuoširdžiai kviečiami dalyvauti laidotuvėse ir suteikti jam paskutinį patarnavimą ir atsisveikinimą.

Nuliudę lieka: **Brolis, Brolio Dukterys ir kitos Giminės**

Laid. Direkt. J. F. Eudeikis, Tel. YARDS 1741.

VINCENTAS DANTO
GYVENO 6908 SO. ARTESIAN AVENUE

Mirė gruodžio 6 d., 1943 m. 1 val. popiet, sulaukęs 19 metų amžiaus. Gimęs Chicagoje.

Paliko dideliame nuliudime motiną Anelę, po tėvais Kasperavičiutę, tėvą Vincentą, brolį Julių U S. Navy; dėdę Klemeneca Danto ir dėdienę Juozafiną, dėdienę Sophia Danto ir jos dukterį Lorraine, ciocę Salomiją Tumkus ir jos vyrą Feliksa; 3 pusseseres Mildą, Bernadetta ir Phyllis Tumkus, ciocę Kotryną Lukošienę ir jos vyrą Juozapą; pusseserę Anną Ross ir jos vyrą Frank; dėdienę Teresę Kukutis; pusseserę Valoriją Kukos ir du pusbrolius Antaną U. S. Army ir Kazimierą U. S. Army; dėdes Kazimierą ir Stanley Danto ir jų šeimas ir daug kitų giminių, draugų ir pažįstamų.

Kunas pašarvotas Antano Petkaus kopl., 6812 So. Western Avenue.

Laidotuvės įvyks šeštadienį, gruodžio 11 d., 1943 m. Iš koplyčios 8:30 val. ryto bus atlydėtas į Gimimo Pan. Šv. parap. bažnyčią, kurioje įvyks gedulingos pamaldos už velionio sielą. Po pamaldų bus nulydėtas į Šv Kazimiero kapines. Nuoširdžiai kviečiame visus gimines, draugus ir pažįstamus dalyvauti šiose laidotuvėse.

Nuliudę lieka: Tėvas, Motinas, Brolis, Pusbroliai ir Gim.

Laid. Direkt. Antanas Petkus, Tel. GROvehill 0142.

LIET. TEATR. DRAUGIJOS RUTOS NO. 1 SUSIRINKIMAS

ŠIANDIEN DRAUGIJOS SUSIRINKIMAS

—v—

Liet. Teatrališka Draugija Rutos No. 1 laikė susirinkimą 10 dieną lapkričio Hollywood svetainėje, 2417 West 43rd st.

Pirmininkas, draugas Aušra, atidarė susirinkimą 8 valandą vakaro. Protokolų raštininkas, drg. Apulskas, perskaitė protokolą iš praeito susirinkimo ir protokolas buvo priimtas vienbalsiai.

Ligonių lankytojai raportavo, jogei randasi trys ligoniai ir reikalauja pašalpos. Draugai nutarė, kad pašalpa butų išmokėta. Ji buvo išmokėta.

Prie nepabaigtų reikalų komitetai raportavo, kad yra rengiamas rudeninis balius, kuris įvyks gruodžio 11 dieną Hollywood svetainėje, 2417 West 43rd street. Įžanga nebus imama.

RISTYNĖS · SOUTH CHICAGO

Trečiadienį, Gruodžio 8, 1943

MASONIC TEMPLE

91st St. ir Exchange Ave.

"MAIN BOUT"

VLADISLAV TALUN	vs	JACK ROSS
GEORGE MACK	vs	FRANK MARKOFF
FRANK WILGER	vs	FELIX YUKOFF
ANTHONY WYROSTEK	vs	"IRISH" McGEE

GENERAL ADMISSION — — — — — — — — 75c su taksais
RINGSIDE — — — — — — — — — — — — — $1.20 su taksais

ANTHONY B. PETKUS
LAIDOTUVIŲ DIREKTORIUS

6812 S. Western Ave. — Telefonas GROVEHILL 0142
1410 S. 50th Ave. — Cicero, Illinois, Telefonas CICERO 2109

KOPLYČIOS VISOSE MIESTO DALYSE.

LAIDOTUVIŲ DIREKTORIUS

John F. Eudeikis

SENIAUSIA IR DIDŽIAUSIA LAIDOJIMO ĮSTAIGA

AMBULANCE
DIENĄ IR NAKTĮ
Visi Tel. YARDS 1741-1742
4605-07 So. Hermitage Ave.
4332—34 S. California Avenue
Telefonas LAFAYETTE 0727

Dykai KOPLYČIOS VISOSE CHICAGOS DALYSE

Klausykite musų radio programo pirmadienio ir ketvirtadienio vakarais nuo 8—iš stoties WGES (1390 kilo.) Su POVILU ŠALTIMIERU

Laidotuvių Direktoriai

NARIAI Chicagos, Lietuvių Direktorių Asociacijos

Ambulance Patarnavimas Dieną ir Naktį

TURIME KOPLYČIAS VISOSE MIESTO DALYSE

J. LIULEVIČIUS
4348 SO. CALIFORNIA AVE. — Phone LAFAYETTE 3572

P. J. RIDIKAS
3354 SO. HALSTED STREET — 710 WEST 18th STREET
Telephone YARDS 1419

I. J. ZOLP
1646 WEST 46th STREET — Phone YARDS 0781

MAŽEIKA
3319 LITUANICA AVENUE

EVANAUSKAS
Phones YARDS 1138—1139

LACHAWICZ IR SUNŲS
PHONES: CANAL 2515 — COMM. 5765 — PULLMAN 1270
2314 WEST 23rd PLACE — 10756 SO. MICHIGAN AVE.

L. BUKAUSKAS
10821 SO. MICHIGAN AVENUE — Phone PULLMAN 9661

ANTANAS M. PHILLIPS
3307 LITUANICA AVENUE — Phone YARDS 4908

SUSIRINKIMAI

—v—

DR-STĖS PALAIMINTOS LIETUVOS mėn. susirinkimas įvyks treč., gruodžio 8 d., Chicagos Liet. Auditorijoj, 3133 So. Halsted St. 7:30 valandą vakaro. Visi nariai butinai atsilankykite—bus renkama valdyba 1944 metams.

—Lucille S. Dagis, rašt.

Nepamirškite, gerbiami rutiečiai, kad įvyks priešmetinis susirinkimas šiandien, trečiadienį, gruodžio 8 dieną. Pradžia 7:30 valandą vakare. Bus renkama valdyba, taipgi darbininkai baliui.

Taigi, gerbiamieji, nepamirškite atsilankyti nors vieną vakarą į metus ir sumanykite ką naujo Rutos Draugystės labui. Beje, po susirinkimo bus šalto alučio už dyką išsigerti. Taigi aplaistysime Rutą, tegul žaliuoja.

Susirinkimas buvo uždarytas kaip 10 valandą vakare.

— Rutietis.

RADIO Expertas

Mes sutaisom visus ir visų išdirbysčių RADIOS kogeriausiai ir nebrangiai.
Dėl informacijų šaukite telefonu
LAFAYETTE 6195

Michael F. Shills
Radio technikas ir inžinierius
3856 ARCHER AVENUE

LOVEIKIS
Siunčiam Gėles Telegramu į Visas Pasaulio Dalis
KVIETKININKAS
Gėlės Vestuvėms. Bankietams ir Pagrabams
3316 SO. HALSTED ST.
Tel. YARDS 7308

URBA
Gėlės Mylintiems Vestuvėms, Bankietam, Laidotuvėms, Papuošimams.
GĖLININKAS
4180 Archer Avenue
Phone LAFAYETTE 5800

Chicagos Draugijų, Kliubų Valdybos 1943 Metams

—A—

DRAUGYSTĖS TAUTIŠKOS GARSAUS VARDO LIETUVIŲ IR LIETUVAIČIŲ VALDYBA 1943 M.: Edvard Yutka—pirm., 4610 So. Wolcott; Peter Svetrunas— pirm. pagelb., 4514 S. Washtenaw Ave.; Justin Yuškenas—nut. rašt., 2547 West 45th St.; Anton Ivonaitis—finansų rašt., 5542 So. Talman Ave.; Plesida Pikturna—kasierius, 1425 W. 45th St.; Frank Diktus—kasos globėjas, 4549 S. Hermitage Ave.; Jonas Norkus—kasos kontr. 4523 So. Talman Ave.; Juozas Yucikas—maršalka, 4624 S. Mozart St.; Agota Czesna—ligonių apiekunas, 4501 So. Paulina St.; Antanas Ivonaitis—ligonių apiekunas, 5542 So. Talman Ave.; Frank Diktus—teisėjas, 4549 So. Hermitage Ave.

HUMBOLDT PARK LIETUVIŲ POLITIKOS KLUBO VALDYBA 1943 METAMS: Pirm. C. Kairis, 3031 N. Parkside Ave., Phone Berkshire 7406; Vice pirm. M. Chepul, 3327 Le Moyne St., ph. Spaulding 7903; Prot. rašt. Anton Lungevicz, 1814 Wabansia Ave., phone Humboldt 2285; Fin. sekr. Stanley Buneckis, 3327 Le Moyne St., phone Spaulding 7903; Kasierius Mike Paperius, 1701 N. Pulaski Rd., phone Albany 9236. Maršalka Anton Kuprevicz, 1502 N. Washtenaw Ave. Mitingai atsibuna 3 trečiad. Grigaičio svet., 3800 Armitage Ave.

AMERICAN LITHUANIAN CITIZENS CLUB 12 WARDO VALDYBA 1943 METAMS: J. Yuška—pirmininkas, 7138 So. Rockwell St.; N. Klimas—pirm. pagelb., 4516 S. California Ave.; Paul J. Petraitis—nutar. rašt., 812 W. 33rd St.; L. S. Dagis—fin. rašt., 2902 W. Pershing Rd.; A. Kvedaras—kontr. rašt., 4246 S. Maplewood Avenue; Rose Litvinas—kasos glob., 4428 So. Western Ave.; J. Mikšis—kasierius, 3990 Archer Ave.; J. Balcitis—maršalka, 2880 W. 40th St.; Dr.-kvotėjas Dr. T. Dundulis, 4157 Archer Ave.; Kontrolės komisija: K. Adomonis, F. Jakavičia, F. Seiver, J. Balnis, Gust Green. Susirinkimai atsibuna kiekvieno mėnesio trečią (3) sekmadienį. Į klubą priimami vyrai ir moterys lygiomis teisėmis.

Kanados Lietuvių Žinios

IŠ MONTREAL PADANGĖS

Čia skelbiami vardai aukojusių Labdaringos Moterų Sekcijos vakarienėje, ruoštoje karių naudai

—v—

Po du doleriu aukojo: Karpavičių šeima, Nomeika, P. Jokubas. Po dolerį ir pusę: Gyrių šeima, E. Levinskienė. Po dolerį V. Vilimas, P. Bagužis, M. Lukoša, M. Čičinskas, V. Kajackas, J. Sartanavičius, Norkeliunas, P. Jokupka, L. Gudas, J. Kilimonis, A. Navickas, J. Juškevičius, A. Morkis, V. Morkis, K. Jokupkienė, M. Kvietkauskienė, M. Žemaitis, M. Rugenienė, X. Dubauskas, J. Rugienius, M. Teresevičius, O. Vilkaitienė, K. Stankus, V. Skuda, J. Yla, J. Janušis, Miškinienė, O. Matulienė, A. Cibas, M. Vaišnora, M. Pakulienė, O. Klisevičienė, J. Staniulis, B. Rugieniutė, Bagužienė, Šilkauskienė, Kilimenienė, Jakubauskienė, A. Kindarienė, K. Žižiunienė, Rašienė ir Lekšas.

Po pusę dolerio aukojo: Kot. Vilimienė, J. Zabalienė, A. Rokienė, J. Mickus, Janulaitytė, Talalytė, O Motuzienė, A. Kavaliauskienė, Bernatavičienė, J. Milienė, M. Vilimienė, M. Andrulionienė, K. Drulautienė, J. Silkauskienė, M. Mickuvienė, F. Žemaitis ir S. Balsienė; trisdešimts centų aukojo: M. Jakuvienė.

Labdaringa Moterų Sekcija visiems ir visoms aukojusiems taria širdingiausią ačių.

Gražus ir įspudingas koncertas

Lapkričio 28 d. Vytauto Klubo "Aido" choras išpildė įdomų koncertą. Kaip ir visuomet daroma Vytauto Klube, taip buvo ir šį kartą. Programa buvo pradėta Lietuvos himnu ir choro sudainuota daug gražių ir naujų dainų po vadovyste gabaus mokytojo A. Morkio. Vėliau sekė jaunų mergaičių choras, kuriam vadovauja mėgiamiausias montrealiečių dainininkas V. Kajackas. Pašoko ir padeklamavo Kilimonytė. Taipgi buvo duetų ir solo. Pirmą duetą pildė Donisevičienė ir V. Kajackas. Solo dainavo V. Kajackas. Antrą duetą pildė Ambrazienė ir vėl V. Kajackas.

Dainos buvo išpildytos gana gražiai. Dainavo ir vienas merginų choras be vyrų. Sekėsi joms gana gerai, už ką jos susilaukė gausių katučių.

Buvo suvaidintas veikalas, 2-jų veiksmų juokinga komedija "Čigonaitė pamokė". Lošėjais buvo šie: Ukininko (Gumbas) rolę vaidino patyręs ilgametis scenos darbuotojas Mikoliunas; jo žmonos (Gumbienės) rolę K. Jokupkienė; jų sunaus (Vinco) rolę Kisielius; dukters (Marytės), rodos, Kisieliutė; kaimyno (Stasio) jaunasis Norkeliunas. Čiconaitės—S. Petrulienė; sufleriavo P. Baltakytė.

Puikiausiai vaidino Mykoliunas. Neblogiausiai ir kai kurie kiti. Žinoma, jiems yra atleistina, kai kurie iš jų scenoje dalyvavo, tur but, tik pirmą kartą, todėl ir pildydami roles visą laiką kalbėjo nusigręžę nuo publikos, tad labai sunku buvo suprasti, ką jie kalba. Betgi čia ne vien jų pačių kaltė, o ir režisieriaus, kad jų neperspėjo pirm vaidinimo kaip reikia užsilaikyti scenoje ir kaip elgtis. Be to, yra svarbu ir tinkamas parinkimas bet kuriai rolei tinkamo asmens. Geriau yra išbandyti ir kai pabandžius pasirodo, kad tam asmeniui ta rolė nėra tinkama, tai perleisti ją kitam

Kartais pasitaiko, kad kai kurie nenori vaidinti kokį nemalonios išvaizdos asmenį, bet tai juk nieko nereiškia: kas busi scenoje, tuo nebusi visuomet, o ta nemaloni išvaizda prie žmogaus gi neprilips. Visuomet svarbiausia kiekvienam vaidintojui pasirinkti (ar paskirti) tokią rolę, kuri jo išgyvenimui pasirodo tinkamiausia. Nes scenoje lošdamas, turi tą viską atvaizduoti naturaliai.

Na, pagaliau, grįžkime prie programos. Programos vedėju buvo ilgametis "Aido" choro choristas D. Norkeliunas. Tai, galima sakyti, meną ir dailę mylinti šeima, nes jų šeimos net trys nariai dalyvauja Aido chore, t. y. tėvas, duktė ir sunus. Abu jaunuoliai yra aukštosios mokyklos studentai — duktė lanko bugalterijos kursą, o sunus, sako, studijuoja inžinieriaus mokslus.

Po veikalo vaidinimo, choru dar sudainavus keletą dainų, vakaras pasibaigė su Kanados himnu. Publika patenkinta su smagia nuotaika skirstėsi į namus.

Publikos buvo pilnutėlė Vytauto Klubo svetainė.

Dabar lauksime kito panašaus parengimo iš klubiečių.

O. V-nė

—v—

Mirė Pijušas Mikulevičius Grand Rapidse, Mich.

—v—

P. M. Kaičio ir Seno Petro giminaitis

Grand Rapidse, Mich., gruodžio 2 dieną mirė Pijušas Mikuleviius, P. M. Kaičio ir Seno Petro giminaitis.

Velionis P. Mikulevičius gimė Lankeliškių parapijoje ir kaime, Vilkaviškio apskrities, ukininkų šeimoj, kuris gyveno pasiturinčiai. Mokslą ėjo Marijampolės gimnazijoje.

Vėliau Mikulevičius vedė Elžbietą Martinkaičiutę iš Gražiškių parapijos Karpiejų kaimo. Paskui pardavė ukį Lietuvoje ir atvyko į šią šalį laimingesnio gyvenimo ieškoti.

Atvyko į Portage, Pa., anglių kasyklas. Pagyvenęs trumpą laiką anglių kasyklose, jis išvažiavo į Grand Rapids, Mich., rodosi, 1904 metais. Čia ir gyveno iki mirties. Dirbo visą laiką rakandų dirbtuvėse.

Velionies moteris Elžbieta mirė 1924 metais.

Šioje liudėsio valandoje, mirus P. Mikulevičiui, P. M. Kaitis ir aš, Senas Petras, kaip velionies giminės, reiškiame nuoširdžią užuojautą visai Mikulevičių šeimai, dukterims ir sunui, kantriai praleisti šį liudėsio laiką. Anksčiau ar vėliau ir mes visi keliausime į amžino pasilsio vietą, šaltus kapus.

— Senas Petras.

—v—

Carrie Ambrose sugrįžo iš medžioklės

—v—

18 GATVĖS APYLINKĖ. — Gruodžio 5 dieną Mrs. Carrie Ambrose, 1843 So. Halsted st., tavernos ir viešbučio savininkė, sugrįžo iš Baldwin, Mich., Wolf Lake apylinkėje, kur buvo nuvykusi į savo vasarnamius medžioklės laikotarpį praleisti.

Kiek teko patirti, tai Mrs. C. Ambrose turėjo geras pasėkas, nušovusi visokių gyvunų, kaip kad buvo leidžiama valstijos patvarkymų šaudyti. O leidžiama buvo šaudyti stirnos, zuikiai, ožiai, antys ir kitokie paukščiai, kaip laukinės vištos ir tt.

Kaip karo metu, tai stirniena, zuikiena ar paukštiena sutaupins daug racionavimo kuponų pp. Ambrose šeimai.

Mrs. Carrie Ambrose sako, kad šįmet buvę vieni iš nelaimingiausių metų Michigan valstijoje medžiotojams. 32 medžiotojai buvo mirtinai pašauti, gi kiti 138 buvo pašauti ir sužeisti. Mat, šįmet buvęs didesnis medžiotojų skaičius, kurie norėjo vis gauti stirnienos ar zuikienos be racionavimo kuponų.

— Senas Petras.

—v—

Parašė Sveikinimą Su Kalėdų Šventėmis Ir Nusižudė

—v—

Patrick J. Byrnes, 45 metų darbininkas, gyvenęs adresu 1007 S. State street, Morris viešbuty, parašė du raštelius. Vienas buvo toks: "Linksmų Kalėdų ir Laimingų Naujų Metų". Antras raštelis sakė Kuną rasite šaligatvy apačioj.

Policija užtiko abu raštelius po to, kai Byrnes nušoko nuo trečio aukšto laiptų gelbėtis nuo gaisrų ir užsimušė šaligatvy.

SPORTAS

★

RISTYNĖS SO. CHICAGOJE; RISIS LIETUVIŠKAS TOTORIUS TALUN

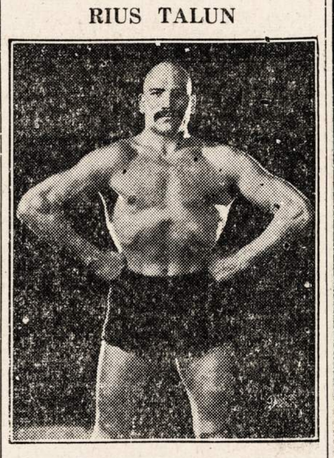

Šiandien, gruodžio 8 d., So. Chicago Masonic Temple (91st St. ir Exchange Ave.) įvyks nepaprastos ristynės, kuriose dalyvaus Wladislaw Talun, milžinas iš Vilniaus krašto.

Talun yra gimęs ir užaugęs Vilniaus krašte. Kiek žinoma, jo protėviai buvo totoriai. Talun gi augo tarp lietuvių, štai kodėl jis ir lietuviškai gali kalbėti.

Kitas dalykas: ir tarp ristikų Talun yra tikras milžinas. Jo ugis — 6 pėdos ir 8 coliai, o svoris — 303 svarai. Pasižymi jis geležine jėga, todėl ir yra vadinamas "geležiniu žmogum". Risis jis su Jack Ross.

Be to, bus dar trys ristikų poros. Dalyvaus George Mack, Frank Wilzer, "Irish" McGee ir kiti.

—v—

Chicagos Lietuvių Suvalkiečių žinios

—v—

Chicagos Lietuvių Suvalkiečių Draugijos susirinkimas įvyko lapkričio 22 dieną Hollywood salėje, 2417 West 43rd street. Susirinkimas buvo skaitlingas ir į draugiją įsirašė 11 naujų narių. Labai malonu matyti, kad taip daug narių rašosi į draugiją kas susirinkimą.

Andrew Shilmistras, naujas narys, prašomas ateiti į susirinkimą ir priduoti savo adresą, taipgi priimti narystės kortelę.

Komisijos raportas iš parengimo

Draugijos pirmininkas J. Puniška išdavė raportą iš praeito parengimo spalio 24 d., kuris gražiai skambėjo. Kiti komisijos nariai, O. Svirmickienė, Z. Puniškienė ir M. Endzulienė, patvirtino tą raportą. Pasirodo, kad komisija gerai dirbo ir liko gražaus pelno. Raportas priimtas su pagyrimu.

Draugijos choro raportas

Choro pirmininkas W. Kriščiunas pranešė, kad choras sunkiai dirba ir yra užimtas pildymu programų. Pridavė $35 choro uždirbtų pinigų draugijai. Draugija paskyrė $50 choro smulkiems reikalams ar pasilinksminimui.

Buvo pranešta apie sergantį draugijos narį Joną Martinaitį. Tas draugas jau ilgas laikas, kaip guli North Avenue ligoninėje. Jo koja yra sulaužyta. Nariai, kurie galite, prašomi jį atlankyti, nes ligoniui smagiau buna, kai jį atlanko.

Nariai prašomi įsidemėti, kad sekantis draugijos susirinkimas bus priešmetinis. Jame bus renkama valdyba 1944 metams. Susirinkimas įvyks gruodžio 27 dieną 7:30 valandą vakaro. Susirinkimas bus šaukiamas atvirutėmis, kurias reikės atiduoti prie durų, einant į susirinkimą. Kas negausite atvirutės, turėkite narystės kortelę patogumui.

— Koresp. O. Š

KODĖL KENTĖTI DĖL KOJŲ? D-RO Blasczynskio Gyduolės gaunamos vaistinėse, pagelbos Jums! BOROCYL Milteliai nuo niežėjimo, perdidelio prakaitavimo, prasto kvapsnio ir užkrėtimo odos, iššaukiančios atleto koją. BOROCYL skystis lengvoms žaizdoms, nuo perštėjimo, nudegimo, susižeidimų ir visokių odos ligų.
BOROCYL CO., 1200 N. Ashland Av. Tel. BRUNS. 7209

CRANE COAL COMPANY
5332 So. Long Avenue
Telefonas PORTSMOUTH 9022
WEST VIRGINIA Sijotos $9.35
STOKER COAL, Augštos rųšies, du sykiu plautos, Chemiškai prirengtos $7.10
BLACK BAND LUMP $10.95

Jei Kam Reikalingi Pinigai
Duodam PASKOLAS
ant Pirmų Morgičių
UŽ MAŽESNĮ NUOŠIMTĮ
BE KOMIŠINO
Patarnavimas Greitas ir Teisingas

UNDER U. S. GOVERNMENT SUPERVISION.
STANDARD FEDERAL SAVINGS
and LOAN ASSOCIATION of CHICAGO
JUSTIN MACKIEWICH, Pres. and Mgr.
4192 Archer Avenue • Virginia 1141

DOVANOS VISIEMS

Tegul buna naudingos dovanos Kalėdoms. Tegul buna jusų namai išpuošti su naujais rakandais! Įvertinkime savo namus! Jųs pirkdami namų rakandus iš Budriko, nemokėsite daugiau kaip prieš karą ir ant rakandų nėra jokių taksų.

Linguojantis Rocking Chair, kaip ant paveikslo, už — — — — — — — $39.50

Apmuštas gražiu tvirtu materiolu.

Jusų senas parlor setas perdirbamas ant naujo, už — — — — — — — $39.50

arba jusų seną setą išmainome ant naujo, duodame nuolaidą $50.00.

500 Parlor Setų naujų, gražių, tvirtų, padarytų žymiausių Amerikos išdirbysčių ir su springsais,

KAINA $100 IR AUKŠČIAU.

Gražus Studio Couch, dubeltavi, po $29.50

Geležinės Lovos, coil springsai, matrasai, didelė vertybė, PO $9.95 VIENAS

Hoover ir Eureca Special Elektrikiniai dulkių valytuvai, po — — — $29.50 IR $49.50

Naujas Brunswick 12 tubų kombinacija Radio, gražiame kabinete, po — — — — — $295

Jųs galite gauti viso pasaulio muziką ant rekordų: Victor, Columbia, Decca ir kitų, taipgi importuotų rekordų, įrekorduotų Lietuvoje, Rusijoje ir Anglijoje.

REKORDŲ ULBUMAI YRA GERA DOVANA
Didelis Jewelry Departamentas po vienu stogu
SU REKORDŲ KRAUTUVE.

Aukščiausios rųšies deimantai; viską galima pirkti lengvais išmokėjimais. *Dovanos Kalėdoms atsilankiusiem*

10 Kalėdinių atviručių, kalendorius ir didelis muzikos katalogas.

Jos. F. Budrik INC.
3241 SO. HALSTED STREET
Telefonas CALUMET 7237
KRAUTUVĖ ATIDARA KOŽNĄ VAKARĄ IKI KALĖDŲ.
NEDĖLIOMIS NUO 10 VYTO IKI 4 VAL. POPIET.
Radio programai—WCFL 1000 K. nedėlios vakare 9:30.
WHFC 1450 K. ketvergo vakare 7 valandą.

SUTAUPYK PINIGŲ!
musų Rug Ware House
150 nauju 9x12, $15 iki $89
250 neatsiimtų, 4x6 iki 9x12, 12x18. $5 iki $95.
50 TIKRI CHINESE, SOROUKS ORIENTALS
9x12. $59 iki $295. kai kurie nauji
Checker Cleaners—WARE HOUSE
100 krautuvių tik 1 Rug Ware House
1301 W. 63rd St., ENGlewood 9051
Šis skelbimas vertas $2.50 už kožną $50—virš $25 pirkinį.

J. P. VARKALA
VALSTIJOS REGISTRUOTAS AUDITORIUS
4148 Archer Ave.
Tel. Virginia 2114
Perkėlė Savo Raštinę į BRIGHTON PARKĄ
Su Income taksais ir kitais reikalais kreipkitės viršminėtu antrašu.

EXTRA! EXTRA!
Permainytas vardas ir adresas.
MONARCH LIQUOR
Lietuviškas Žydukas
NATHAN KANTER 3529 S. HALSTED ST.
Phone YARDS 6054

Sutaupysim jums pinigų perdirbdami musų dirbtuvėj
Jusų seną setą į naują. Darbas garantuojamas.
ARCHER AVENUE FURNITURE MFG.
JOS. KAZIKAITIS, Savininkas
Telefonas LAFAYETTE 3516
4140 Archer Ave.

TRIANGLE FUEL OIL
Švariai Deganti
PEČIŲ
IR FURNASŲ
ALYVA
"Gradės" dėl kiekvieno burnerio
DĖL ATSAKANČIO IR TINKAMO PATARNAVIMO KREIPKITĖS
TRIANGLE OIL CO.
2430 W. 26th STREET
Phone CANAL 2020

★★ FOTOGRAFAS ★★

CONRAD
FOTOGRAFAS
Studija įrengta pirmos rųšies su moderniškomis užlaidomis ir Hollywood'o šviesomis. DARBAS garantuotas.
420 W. 63rd St.
Tel. ENG. 5883-5840

VICTOR BAGDONAS
LOCAL & LONG DISTANCE MOVING
Perkraustom fornišius, pianus ir visokius rakandus bei štorus. Vežam į farmas ir kitus miestus. Žema kaina. Musų darbas garantuotas. Taipgi pristatome anglis į visas miesto dalis.
3212 So. Halsted St.
Šaukite Tel. VICTORY 0066

Sophie Barcus
RYTINĖ RADIO VALANDA
—IŠ STOTIES—
W.G.E.S.
Kasdien nuo 8:45 val. ryto iki 9:15 val. ryto.
Subatomis nuo 8:30 iki 9:15 val. ryto.
Pirmadieniais taipgi 7:00 val. vakare.
Išgirskite vėliausias žinias muziką ir kitus įdomius pranešimus.

NAUJIENOS
THE LITHUANIAN DAILY NEWS
Published Daily Except Sunday by
The Lithuanian News Pub. Co., Inc.
1739 South Halsted Street
Chicago, 8, Ill.
Telephone CANal 8500

Subscription Rates:
$6.00 per year in Canada
$6.00 per year outside of Chicago
$8.00 per year in Chicago
3c. per copy.

Entered as Second Class Matter March 7th 1914 at the Post Office of Chicago, Ill., under the act of March 3rd 1879.

Naujienos eina kasdien išskiriant sekmadienius. Leidžia Naujienų Bendrovė, 1739 S. Halsted St., Chicago, Ill. Telefonas Canal 8500.

Užsakymo kaina:

Chicagoje—paštu:	
Metams	$8.00
Pusei metų	4.00
Trims mėnesiams	2.00
Dviem mėnesiams	1.50
Vienam mėnesiui	.75
Chicagoj per išsiuntinėtojus:	
Viena kopija	3c
Savaitei	18c
Mėnesiui	75c
Jungtinėse Valstybėse, ne Chicagoj,	
Metams	$6.00
Pusei metų	3.25
Trims mėnesiams	1.75
Dviem mėnesiams	1.25
Vienam mėnesiui	.75
Užsieniuose:	
Metams	$8.00
Pusei metų	4.00
Trims mėnesiams	2.50

Pinigus reikia siųsti pašto Money Orderiu kartu su užsakymu.

Praleido "besąlygį pasidavimą"

Nuo Casablanca konferencijos laiko kiekvienas oficialus sąjungininkų pareiškimas apie karą prieš Ašies valstybes pakartodavo, kad karas bus vedamas iki pilnos pergalės ir "besąlygio" priešo pasidavimo. Bet Teherano deklaracijoje, kurią pasirašė Rooseveltas, Stalinas ir Churchillas, tų žodžių nėra.

Tame dokumente trijų didžiųjų sąjungininkų vadai kalba apie "vokiečių jėgų sunaikinimą", apie "vokiečių armijų sunaikinimą" ir apie užtikrintą "pergalę". Bet niekur nesakoma, kad Vokietija busianti priversta "besąlygiai pasiduoti".

Laukiant Teherano konferencijos rezultatų, buvo pranašaujama, kad sąjungininkai paskelbs "paskutinį ultimatumą" Vokietijai: Pasiduok arba Žuk!! Bet jie to nepadarė.

Spauda ir radio komentatoriai dabar mėgina atspėti, kodėl Rooseveltas, Churchillas ir Stalinas taip pasielgė.

Veikiausia, dėlto, kad jie nenorėjo duoti medžiagos nacių propagandai. Žodžiais apie "besąlygį pasidavimą" Goebbelsas visą laiką gąsdina Vokietijos žmones, pasakodamas jiems baisiausius dalykus, kokius sąjungininkai padarysią su Vokietija, kai ji pasiduos: Vokietija busianti sudraskyta, jos pramonės sukonfiskuotos, darbininkų masės paverstos svetimų tautų vergais.

Tikrumoje tą dabar daro Vokietijos valdžia su užkariautomis arba okupuotomis šalimis. Bet vokiečius ima baimė, kai jie galvoja, kad kitos tautos gali jiems visiems pritaikyti nacių receptą. Goebbelsas nesiliauja jiems kalti į galvas, kad taip ir bus, jeigu Vokietija pralaimės karą.

Tokiu budu vokiečiai iš desperacijos tęsia kovą, nors jokios vilties jiems nebėra išvengti pralaimėjimo. Ir jeigu šis jų desperatiškas pasiryžimas nesumažės, tai karas dar ne greitai pasibaigs.

Matyt, šitie sumetimai ir paskatino trijų valstybių vadus tų žodžių apie "besąlygį pasidavimą" nedėti į savo pareiškimą. Jie davė Vokietijos žmonėms suprasti, kad pasidavimo sąlygos gali but diskusuojamos. Jeigu vokiečiai nuverstų Hitlerį ir parodytų tikrą norą nusikratyti savo militaristų, tai su jais butų galima kalbėti apie taiką.

Kokia bus ta taika, sąjungininkai, tur but, dar nėra tarp savęs susitarę. Todėl jie negalėjo ir suformuluoti "ultimatumo" Vokietijai.

Laisvė mažoms tautoms

Maskvos konferencija pasižadėjo atsteigti nepriklausomą Austriją, kurią Hitleris pagrobė 1938 m.

Kairo konferencija, kurioje dalyvavo Rooseveltas, Churchillas ir Čiang Kai-šekas, nutarė po karo grąžinti nepriklausomybę Korėjai, kurią užkariavo Japonija.

Teherano konferencijoje Rooseveltas, Churchillas ir Stalinas pasižadėjo gerbti "nepriklausomybę. suverenumą ir teritorijos čielybę" Irano (Persijos), sutikime su Atlanto Čarterio principais.

Kaipgi po to galėtų šitos didžiosios valstybės atimti nepriklausomybę **Lietuvai, Latvijai ir Estijai?**

Ar šitos tautos yra blogesnės, negu Austrija, kuri davė daug kareivių Hitlerio karui prieš Vokietijos kaimynus?

Ar jos yra mažiau kulturingos, negu persai ir korėjiečiai? Taip gali manyti Bimba ir Andrulis, Pruseika ir Mizara. Bet tai yra išgamų ir parsidavėlių "nuomonė", kurią jie keičia pagal komandą. Per daugelį metų jie patys kalbėdavo ir rašydavo, kad tai **pažeminimas lietuvių tautai** sakyti, jogei Lietuvos žmonės dar "nesubrendę" laisvai valdytis!

Lietuva ir kiti Baltijos kraštai guli Vakarų Europos kulturos srityje. Nors Rusijos carizmas buvo juos pavergęs ir per ilgus metus juos visaip slopino, visgi tų kraštų žmonės stovi kulturos išsivystyme tikrai **ne žemiau už rusus.** Kodėl gi jie turėtų buti po Maskvos "globa"?

Atsiskyrusi nuo Rusijos, Lietuva per 20 metų savo nepriklausomo gyvenimo padarė daugiau pažangos ukyje ir apšvietoje, negu per šimtą ir dvidešimt-penkis metus, budama svetimoje valdžioje.

Šitie faktai negalės but ignoruojami, kai bus svarstomas Baltijos tautų likimas.

APŽVALGA

JOHN C. WINANT EUROPOS KOMISIJOJE

—v—

Prezidentas Rooseveltas paskyrė Jungtinių Valstybių atstovu į "Europos Patariamąją Komisiją" ambasadorių Londonui, John G. Winant.

Amerikos atstovas Komisijoje turės du diplomatiniu padėjėju: George F. Kennan, kuris yra chargė d'affaires Lisabonoje, ir Charles W. Thayer, pasiuntinybės sekretorius Afganistane.

Europos Patariamąją Komisiją nutarė įsteigti trijų valstybių užsienio reikalų ministerių konferencija Maskvoje. Ji susidės iš Anglijos, Amerikos ir Rusijos atstovų.

Jos uždavinys bus svarstyti klausimus, kurie iškils sąjungininkų armijoms išvaduojant nacių okupuotas šalis. Komisijos žinioje, veikiausia, bus ir Lietuvos administracijos klausimas, kai iš Pabaltės pasitrauks vokiečių armija.

—v—

CHURCHILLAS KALBĖJO SU OTTO HABSBURGU

—v—

Iš tikrų šaltinių patirta, sako Overseas žinių agentura, kad Quebec'o konferencijos metu premjeras Churchillas priėmė Otto Habsburgą, kuris dar vis svajoja apie Austrijos-Vengrijos manarchijos atsteigimą ir nori buti imperatorius. Apie ką Churchillas su Otto kalbėjosi, nežinia.

Jų pasikalbėjime dalyvavo ir Otto motina, imperatorė Zita.

Liberaliniai Austrijos emigrantai yra susirupinę.

Maskvos konferencijoje, kaip žinoma, buvo nutarta atsteigti nepriklausomą Austrijos valstybę, atskiriant ją nuo Vokietijos. Habsburgų dinastijos nariai mano, kad čia jiems yra proga atgauti savo valdžią.

—v—

ROOSEVELTAS PRIĖMĖ IMPERATORIENĘ ZITĄ

—v—

Ant rytojau po to, kai buvo paskelbti Maskvos konferencijos nutarimai, prezidentas Rooseveltas davė audijenciją Washingtone buv. Austrijos-Vengrijos kaizerio Karolio našlei, Zitai.

Trijų valstybių užsienio reikalų ministeriai Maskvoje nutarė atstatyti Austrijos nepriklausomybę. Imperatorienė Zita ir jos sunus Otto dabar savo pažįstamiems pasakoja, kad tas Maskvos konferencijos nutarimas buvo padarytas "Habsburgų patogumui" ir kad jie iš anksto žinoję, jogei konferencija taip nutars. Bet nedaug kas betiki jų pretenzijomis.

Habsburgų dinastija turi labai prastą reputaciją ir ne tiktai Austrijoje, bet ir kitose Dunojaus slėnio šalyse. Monarchizmo idėja turi mažai pasekėjų Austrijoje. Buvusieji monarchistai, daugiausia ukininkai, rėmė fašistišką Dollfusso-Schuschniggo valdžią, kuri pražudė Austrijos nepriklausomybę.

—v—

LIETUVOS ŠELPIMO REIKALU

—v—

Jungtinių Tautų Šelpimo ir Atstatymo Administracijoje (UNRRA), kuri yra sudaryta iš 44 valstybių atstovų, Lietuvos atstovo nėra. Todėl New Yorko Lietuvių Tarybos pirmininkas, kun. N. Pakalnis, buvo pasiuntęs telegramą, išreikšdamas pageidavimą, kad ir Lietuva butų pakviesta į tą organizaciją.

Jam atsakė UNRRA tarybos pirmininkas, Dean Acheson, kuris yra valstybės sekretoriaus pedėjėjas. Jisai nurodo, kad į UNRRA įeina tiktai tos valstybės, kurios pasirašė 1942 m. sausio 1 d. Bendrą Deklaraciją Washingtone, ir tos, kurios karo eigoje pasidarė jų sąjungininkės. Jų tarpe Lietuvos nėra, nes Lietuva nekariauja su Vokietija ir nėra oficialiai nutraukusi diplomatinių santykių su ja (Lietuva neturi nė savo valdžios, kuri butų galėjusi paskelbti karą Vokietijai).

UNRRA dabar stengiasi nustatyti proceduras (veikimo budus), kaip geriausiu budu bus galima sušelpti išvaduotas šalis. Dean Acheson, rašydamas kun. Pakalniui, sako:

"Galite buti tikri, kad tos proceduros bus išdirbtos taip, kad galėtų bešališkai ir teisingai aprupinti šelpimo reikalus visose išvaduotose nuo Ašies srityse."

Vadinasi, ir Lietuva gaus pašalpą, kai iš jos bus išvyti naciai.

Tarptautinėje šelpimo organizacijoje atstovų neturi 9 neutralios šalys (Šveicarija, Švedija, Turkija ir t. t.) ir okupuotos šalys, kurios neturi savo valdžių užsienyje.

—v—

SENIAU LENKAI KALBĖJO KITAIP

—v—

Demokratinių ukrainiečių laikraštis "Gromadskij Golos" surado vieną įdomų dokumentą iš 1918 metų. Tai — "Manifestas į lenkų žmones", kurį 1918 m. lapkričio 7 d. išleido to laiko lenkų vyriausybė Liubline. Manifeste išdėstoma, kokiais pagrindais turi buti įsteigta "Suvienyta Liaudiška Lenkų Respublika".

Pirmas Manifesto punktas sako, kad lenkų valstybė privalo apimti "visas žemes, apgyventas lenkų". Toliau kalbama apie lenkus, gyvenančius **už Lenkijos sienų.** Manifestas kreipiasi į juos tokiais žodžiais:

"Lenkai, kurie gyvena buvusios Lietuvos karalystės žemėse, yra šaukiami, brolišKame sutikime su lietuvių ir baltgudžių liaudimis, darbuotis, kad butų atstatyta Lietuvos valstybė **jos senose istorinėse sienose,** o lenkai rytinėje Galicijoje ir Ukrainoje yra šaukiasi taikiai išspręsti ginčijamus klausimus su ukrainiečių liaudim..."

Liublino vyriausybės manifestas baigėsi tokiais žodžiais:

"Jus, broliškas tautas, lietuvius, baltgudžius, ukrainiečius, čekus ir slavokus, šaukiame gyventi su mumis ir sutikime ir padėti vieni kitiems didžiame darbe, kuriant laisvų ir lygių tautų sąjungą."

Šitaip kalbėjo lenkų tautos vadai prieš 25 metus, kovodami dėl nepriklausomos Lenkijos atsteigimo. Jie stojo už tai, kad Lietuvos valstybė butų atsteigta "jos senosiose istorinėse sienose".

O dabar?...

—v—

VILINIUS PRIKLAUSĄS LENKAMS

—v—

Tik-ką išėjo lenko Oscar Halecki parašyta anglų kalba knygelė apie Lenkijos-Rusijos santykius praeityje ir dabar ("Polish-Russian Relations — Past and Present"). Ją išleido Notre Dame, Ind., Universiteto Spauda. Lenkų informacijos biuras ją platina.

Spausdinio autorius, kalbėdamas apie "lenkišką miestą Vilnių", rašo:

"Nesvarstant čionai lietuvių pretenzijų į Vilnių, reikia atsiminti, kad šis miestas pasirodė pirmiausia dvidešimtais keturioliktojo šimtmečio metais ir buvo tuomet didelės Lietuvos valstybės sostinė, apėmusios daug ne-lietuviškų tautybių, buvo nuo Lenkijos-Lietuvos 1386 metų Unijos antroji sufederuotosios Respublikos sostinė. Tuoj sekančiais metais lenkai įsteigė tenai katalikišką vyskupiją, o 1579 metais antrą lenkų Universitetą, kurio pirmasis prezidentas buvo garsusis lenkų rašytojas Petras Skarga. Nuo tų dienų Vilnius buvo vienas svarbiausiųjų lenkiškos kulturos centrų. 1931 metais iš 195 tukstančių jo gyventojų buvo 128.6 tukstančių, t. y. beveik du trečdaliu, lenkai, 54.6 tukstančiai žydų ir tik du tukstančiai lietuvių."

Bet šitą "statistiką" padarė **lenkai,** kurie Vilnių pagrobė 1920 metais ir jį valdė, žiauriai slopindami lietuvių ir kitų ne-lenkiškų tautybių kulturinį gyvenimą.

Lenkų statistikos netikslumą parodo jau tas vienas faktas, kad ji visai nesurado" Vilniuje **baltgudžių,** nors baltgudžių tenai galėjo buti ne mažiau, kaip lenkų.

Visus mokančius lenkiškai kalbėti lenkai užrašinėjo "lenkais". Bet kalba dar ne viskas. Jeigu spręsti pagal kalbą, tai Airijos sostinėje Dubline gyvena vien tiktai anglai!

Brošiurėlės autorius bando tempti istoriją ant savo kurpalio, pasakodamas, kad nuo Unijos laikų Vilnius buvęs "antroji" lenkiškai-lietuviškos valstybės sostinė. Bet tai netiesa. Tikrumoje **Vilnius buvo Lietuvos sostinė.**

Lietuva nebuvo išnykusi, kaipo atskira valstybė. Unijoje su lenkais ji turėjo savo atskirą sostinę, atskirą seimą, atskirą kariuomenę ir t. t. Kad lenkai skverbėsi į Vilnių, kaip ir į visą Lietuvą, ir tenai steigė savo "lenkiškos kulturos" guštas, tai visiems žinomas faktas. Ilgainiui jau buvo priėję prie to, kad beveik kiekviena klebonija Lietuvoje buvo virtusi lenkinimo lizdu.

Tačiau **politiškai ir ekonomiškai** Vilnius buvo ir paliko neatskiriama Lietuvos dalis. Jisai buvo **Lietuvos valstybės centras** tol, kol ta valstybė nebuvo, kartu su Lenkija, sunaikinta. O Lietuvių tautinio atgimimo laikais, Vilnius buvo pasidaręs **kulturinio** Lietuvos gyvenimo centras.

—v—

—Quobeko konferencijos metu premjeras Churcrill tarėsi su Otto Habsburgu (ONA)

—Kalkutoj japonai užmušė 167 asmenis, o sužeistų skaičius siekia 500, paskelbė britai.

—Britų lakunai kiekvieną mėnesį sunaikina 300 vokiečių garvežių.

—Prancuzų komitetas prižadėjo duoti Indokinijai daugiau teisių po karo.

NAUJIENŲ-ACME Telephoto

Columbus, Ohio. — Everett L. Dakano, War Relocation pareiguno, atsišaukimas į internuotus japonus, kad jie "pamokytų" vidurinių valstijų farmerius ukininkavimo, visoje Amerikoje iššaukė didžiausį pasipiktinimą.

Iš Pietų Amerikos

J. LAZDAUSKAS TOLIUŠIS

STEBĖTINI TURTAI - BEGALINIS VARGAS

Sunku tikrai pasakyti, kiek kartų spaudoje buvo skelbta, kad 20 amžius, tai aukso ir žmonijos progreso amžius. Bet šilčiausi žodžiai žmogaus išaukštinimui baigia jau išsisemti. Ir iš tikrųjų. Pasaulio istorijoje mes nerasim tokios eros, kuri prilygtų musų dienas. Mes matome inžinerijos piramides, gražiuosius mokslo laimėjimus, milžinišką pramonės gamybą ir tt. O kur dar tie stebėtini susisiekimo greičio rekordai pasiekti musų dienose? Atsakymas vienas: nuo pat žmogaus atsiradimo ant žemės nėra buvę kito tokio amžiaus, kuris prilygtų 20-tą amžių.

Toks milžiniškas progresas moderniškojo musų gyvenimo, kad mus jau veik niekas perdaug nestebina. Žmonės jau nebestebina netikėtumai, nes jų kuklumas pasaulio veiksmuose vis mažiau pastebimas. Laukiame vis naujų rytojaus laimėjimų, su atitinkama pagarba, nes manome, kad veik visakas jau įmanoma žmogui. Šiandieninis gyvenimas turi savo galvočius elektros srity, savo garsiuosius mokslo genijus, galinguosius finansinio pasaulio karalius, dinamiškus administratorius ir tt. Atrodo lyg sapnas, lyg nepatikėtini dalykai. Tik pamanykite sau: 20-tojo amžiaus gaminiai pralenkia 700 metų gamybą, sudėjus kartu. Vienas ekonominės knygos autorius rašo, kad "septynių praėjusių šimtmečių gamyba yra septynis kartus mažesnė už vieno 20-to šimtmečio gamybą".

Keletas liudnų prieštaravimų ir paradoksų

Besigirdami 20-to amžiaus progresu visose gyvenimo srityse, galime kartais pamanyti, kad viskas eina kuo puikiausiai. Bet, ką mes matome, visuomeniškomis akimis žiurėdami? Liudniausius paradoksus! Veik neišaiškinamus prieštaravimus!

Niekad nebuvo taip lengva prekiauti, kaip dabar. Ir, be abejonės, niekad nebuvo taip aukštai iškeltos nacionalės užtvaros, kaip dabar. Niekad nebuvo toks didelis pareikalavimas moderniųjų gaminių, kaip dabar. Ir, beabejonės, dėl priežasties taip aukštai iškilusių tarpvalstybinių muitų ir privataus pelnagrobiavimo, milijonai ir milijonai darbo šeimų tebegyvena dar 18-to ir 19-to šimtmečio sąlygose.

Niekas nėra sapnavęs, kad kokiame nors pramonės pasaulyje, kaip kad musiškiame, kuris privalėtų apvilkti ir apauti visą žmoniją ir duoti visiems darbo, bus tiek ir tiek bedarbių, driskių ir basų. Milijonai ir milijonai vyrų, moterų ir mažamečių miestuose vaikštinėja nuliudę, ieškodami darbo, arba ubagauja duonos.

Niekad nėra buvę pasaulyje tiek daug aukso, kaip šiandien. Didieji laivai raižo plačiųjų jūrų vandenis, auksą vežini iš vienos vietos į kitą. Bankai pilni pinigų. Veik niekas jau nebenori mokėti nuošimčių už indėlius. Yra pinigų ir dar pinigų pasaulyje: aukso, sidabro, vario. Ir, be abejonės, kokioje istorijos epochoje pasaulis kentėjo tokį didelį monetarinį ir ekonominį krizį, kaip kad musų dienose? Niekad nebuvo tiek turčių ir egoizmo, tiek milijonierių ir multimilijonierių, nei buvo tiek skurdo dėl darbo ir pinigų duonos nusipirkimui, kaip dabar.

Istorijoje niekad nėra buvusi kita tokia pasaulio epocha, su tiek ir tiek liudniausių paradoksų, su tiek ir tiek prieštaravimų.

Mašinizmo pasekmės

Keliaujant per pramoningas valstybes mus stebina bežiurint į tukstančius rūkstančių fabrikų kaminų. Tukstančiai hektarų žemės apstatyti didžiausiais, milžiniškais fabrikais. Galvojame, beabejonės, kad tuose fabrikuose dirba milijonai ir milijonai darbininkų. Bet įėjus į tuos fabrikus, mes matome vieną-kitą mechaniką vienoj vietoj, vieną-kitą kitoj. Matome vieną-kitą žmogų saugojantį prekes spiaujančią mašiną pašėlusiu greičiu, ir keletą merginų prie smulkesnių darbų. Mašinos dirba vienos, lyg jos turėtų smegenis, akis, rankas ir kojas. Veik nereikalingos žmogiškos butybės.

Kiekviena mašina, išrasta bei paleista ką nors gaminti palieka be darbo didelį žmonių skaičių, be propocingo sumažinimo parduodamosios pagamintų produktų kainos. Kaip čia senai, vienas darbininkas turėjo dirbti vieną dieną, kad padirbti vieną elektros lemputę. Bet štai atsirado mašina, kuri dabar pagamina 73,000 laike 24 valandų. Kiekviena tokia mašina paliko be darbo po 992 darbininkus. O elektros lemputės vistiek parsiduoda ta pačia kaina, nei kiek nepigiau. Mašinos padidino šeimininkų pelną, sumažindamos algų išmokėjimą veik lygiai darbininkų sumažinimui, ir pakėlė, be abejonės, gamybą keliais šimtais nuošimčių.

Didesniu ar mažesniu mąstu tas pats darosi visose pramonės srityse, ir žemės ukio darbuose.

Darbininkai, kuriuos mašinos palieka be darbo neturi pinigų nusipirkimui pagamintų išdirbinių, ir rinkos apsiverčia gaminiais. Taip pasidaro fenomenas, žinomas superprodukcijos vardu. O iš tikrųjų, tai atsitinka todėl, kad nėra pusiausvyros tarpe gamybos ir gaminių paskirstymo, tuo labiau, kad nėra pusiausvyros tarpe prekių kainos ir perkamosios publikos galios.

Vieton sumažinti kainas, pramonininkai ir tarpininkai velina verčiau sunaikinti gaminius, kad išlaikyti aukštas kainas. Taip Jungtinėse Amerikos Valstybėse buvo sunaikinta 2,000,000 toneladų kukurusų 1935 metais, Los Angeles gatvėse buvo sudaužoma kasdieną po 20,000 litrų pieno, Kalifornijoje buvo sumesta į jurą pusantro milijono apelsinų, per vieną rugsėjo mėnesį; buvo išpiauta 600,000 melžamų karvių, tikslu sumažinti 15% sviesto gamybą. Ir kaip buvo rašyta Argentinos dienraštyje "La Prensa", tai tais pačiais metais pasaulyje mirė 2,400,000 asmenys badu, ir 1,200,000 asmenų nusižudė dėl ekonominių nedateklių, tuo tarpu, kada buvo sudeginta 1,100,000 vagonų kviečių, 258,000,000 kilogramų cukraus, 26,000,000 kgr. ryžių ir 25,000,000 kgr. mėsos.

(Bus daugiau)

—v—

— Anglijoj labai daug žmonių miršta nuo šiltinės.

— Fort Myers mieste, Fla., sprogo aviacijos gazoliną vežąs trokas. Sužeidė 75 asmenis.

— Šiais metais CIO narių skaičius padidėjo 1,100,000 nariais.

MINĖJO PEARL HARBOR ATAKOS ANTRĄ METINĘ SUKAKTĮ

Antradienį, gruodžio 7-tą, Chicagoje, kaip ir kitur Amerikoje, buvo minima antra japonų atakos prieš Pearl Harbor metinė sukaktis.

Laikytos prakalbos ir buvo duoti pasižadėjimai remti šios šalies karo pastangas. Bendrai betgi chicagiečiai ir chicagietės dirbo visu skubumu — gamino karo pabuklus, ruošė maisto reikmenes, dirbo kitokį darbą.

Dveji metai praėjo nuo Pearl Harbor atakos. Kaip atrodo Chicaga, karo atžvilgių, po dvejų metų? Daug chicagiečių jaunų vyrų paaukojo savo gyvastį. Kiti buvo sužeisti. Dar daug daugiau kovoja frontuose ne tik prieš japonus, bet ir prieš nacius.

Darbo atžvilgiu šiandien jaučiamas trukumas Chicagos srity darbininkų. Dirba vyrai ir moters. Dirba net tokie asmens, kurie nesitikėjo daugiau darbo gauti arba nebenorėjo dirbti.

Naujų įmonių pastatyta Chicagoj ir jos apylinkėje. Bent 300,000 daugiau asmenų samdoma darbui.

Karo bonų pirkimas, dovanos kraujo, įvairus vajai teikti pašalpos ir parodyti užuojautos kariams praėjo pilnu pasisekimu. Visa tai rodo Chicagos gyventojų pasiryžimą dėti pastangas, kad priešai butų nugalėti juo greičiau. Tai tą liudijo Chicaga, dviems metams praėjus nuo atakos prieš Pearl Harbor.

LAIVYNO SEKRETORIUS RAGINA KETURIŲ VALSTYBIŲ VIENYBĘ

Pearl Harbor atakos antros metinės sukakties išvakarėse, praėjusį pirmadienį, Chicagoje, Blackstone viešbuty, kalbėjo Jungtinių Valstijų laivyno sekretorius Knox.

Kalbą jis pasakė English Speaking Union susirinkimui ir akcentavo reikalą Jungtinėms Valstijoms, Didžiajai Britanijai, Sovietų Rusijai ir Kinijai kooperuoti po karo.

Dabartinis susitarimas tarp Anglijos ir Amerikos laivynų turi buti palaikomas po karo, kaipo apsauga prieš išsiveržimą naujo karo pasiutimo.

Knox aiškino, kad pagal dabartinį susitarimą anglai saugo rytų Atlantą, Viduržemio Jurą ir Indijos vandenyną. Gi Amerikos laivynas saugo vakarų Atlantą, ir visą Pacifiką. Kai vienos šalies laivai įplaukia į kitos šalies kontroliuojamą zoną, tai jie pereina į komandą to laivyno, kuris kontroliuoja tą zoną.

Dabar noriu pranešti, kad nepatingėtumėt atsilankyti į Ratelio priešmetinį susirinkimą, kuris įvyks šį vakarą, gruodžio 8 dieną, Hollywood Inn, 8-tą valandą. Bukite visi kas tik galite, nes bus renkama valdyba. Tiesa, atvirukus išsiuntinėjo, bet kai kurių neturima adresų.

Na, tai bukite visi, nes nuo to priklauso Ratelio ateitis ir gyvenimas. — Ta pati.

STANLEY LITWINAS PATARIA JUMS
TAISYTI SAVO NAMĄ DABAR
Mes turime pilną pasirinkimą aukštos rųšies lentų, roofing ir insulation namų materiolo.
APKAINAVIMAS DYKAI
CARR-MOODY LUMBER COMPANY
STANLEY LITWINAS, Ved.
3039 S. Halsted St.
Tel. VICTORY 1272
Lietuviai Salesmanai.

MASTER WINDOW SHADE CO.
S. J. Vondrak Tel. Lafayette 4560
LANGAM UŽDANGALUS PADAROM ANT UŽSAKYMO
FIRANKOM LAZDAS... MES NUMIERUOJAM IR UŽKABINAM TAVERNOMS, NAMAMS IR MOKYKLOMS VENETIAN BLINDS
1803 WEST 47th STREET (ARTI WOOD ST.)
CASH AND CARRY
Laimėjimui pirkite U. S. Bondsus ir Stampas.

LIETUVIAI
GYDYTOJAI IR DENTISTAI
Amerikos Lietuvių Daktarų Draugijos Nariai

Phone CANAL 6122
Dr. S. BIEŽIS
GYDYTOJAS IR CHIRURGAS
2201 West 22nd Street
Valandos nuo 1—3 ir 7—8
Seredomis ir Nedėl. pagal sutartį
Rez. 3241 W. 66th Place
Phone REPublic 7868

Ofiso Tel. VIRGINIA 0036
Rezidencijos telefonas BEVERLY 8244
DR. T. DUNDULIS
GYDYTOJAS IR CHIRURGAS
4157 ARCHER AVENUE
Ofiso valandos:
nuo 1 —3 ir nuo 6—8:30 val. vak.
Trečiadieniais pagal sutartį.

DR. F. Pulsucki Le Van
DR. GRACE ILIFF
GYDYTOJAS IR CHIRURGAS
Valandos kasdien—2—4 ir 7—9 vak.
Ketvirtadieniais tik pagal sutartį
1957 W. Garfield Blvd.
Cor. Damen. HEMLOCK 6699

A. Montvid, M. D.
West Town State Bank Bldg.
2400 WEST MADISON STREET
Val.: 1 iki 3 popiet. 6 iki 8 vak.
Telefonas SEELEY 7330
Namų telefonas BRUNSWICK 6597

Telefonas YARDS 3146
DR. V. A. ŠIMKUS
GYDYTOJAS IR CHIRURGAS
IR AKINIUS PRITAIKO
744 W. 35th Street
Valandos: 11—12; 2—4 ir 6:30—8:30
Pirmadieniais tik nuo 2—4 ir 6:30—8:30. Šventadieniais: 11—12.

DR. STRIKOL'IS
Gydytojas ir Chirurgas
Ofisas 4645 SO. ASHLAND AVE.
Ofiso val.: nuo 2 iki 4 ir nuo 6 iki 8 val. Nedėlioj pagal susitatrimą.
Ofiso tel. YARDS 4787
Namų tel. PROSPECT 1930

DR. C. Z. VEZEL'IS
DENTISTAS
4645 So. Ashland Ave.
arti 47th Street
Telefonas YARDS 2246
Valandos: nuo 9 iki 8 vakaro
Seredoj pagal sutartį.

DR. BRUNO J. ZUBRICK'AS
GYDYTOJAS IR CHIRURGAS
NAUJOJE VIETOJE
2403 West 63rd St.
VALANDOS: 2—4 popiet ir 7—9 vakaro, trečiadieniais ir sekmadieniais pagal susitarimą.
Telefonas HEMLOCK 7899
Namų tel. HEMLOCK 0333

KITI LIETUVIAI DAKTARAI

Tel. HEMLOCK 5849
Res. Tel. HEMLOCK 2324
Dr. Peter T. Brazis
GYDYTOJAS IR CHIRURGAS
6757 S. Western Ave.
VALANDOS: 1 iki 3 ir nuo 7 iki 9
Treč. ir Sekm. susitarus.

Dr. Emily V. Krukas
GYDYTOJA IR CHIRURGAS
4146 Archer Avenue
Ofiso Tel. LAFayette 3210
Res. Tel. LAFayette 0094
Jeigu Neatsiliepia—
šauk KEDZIE 2868.
VALANDOS:
Pirmad., Antrad., Ketvirta. 6—9 v.
Penktad. nuo 8:30 iki 9:30 vakaro,
Šeštad. 6 v. vak. iki 9:30 vak. Trečiad. ir Sekmad. pagal susitarimą.

DR. MARGERIS
3325 So. Halsted St.
Valandos: nuo 10 iki 2
ir nuo 6 iki 8.
Sekmadieniais nuo 10 iki 12
Phone YARDS 7299

Daktarai Žilvičiai
GYDYTOJAS IR DENTISTAS
Naujoj Vietoj
3246 So. Halsted St.
Telefonas CALumet 7358

AKIŲ SPECIALISTAI

DR. VAITUSH, OPT.
LIETUVIS

Mano 20 metų praktikavimas jusų garantavimas.
Optometrically Akių Specialistas
Palengvina akių įtempimą, kuris esti priežastimi galvos skaudėjimo svaigimo, arba aptemimo, nervuotumo, skaudamą akių karštį, atitaiso trumparegystę ir toliregystę. Prirengia teisingai akinius. Visuose atsitikimuose egzaminavimas daromas su elektra, parodančia mažiausias klaidas. Speciali atida atkreipiama į mokyklos vaikus.
Atitaisome akių color blind.
VALANDOS: nuo 10 ryto iki 8 val. vak. Seredomis uždaryta, o Nedėlioj pagal sutartį.
Daugely atsitikimų akys atitaisomos be akinių. Kainos pigiau kaip pirma.
4712 South Ashland Av.
Phone YARDS 1373.

Dr. G. SERNER
LIETUVIS AKIŲ GYDYTOJAS
25 metų patyrimas

Tel. Yards 1829
Pritaiko Akinius
Kreivas Akis
Ištaiso.
Ofisas ir Akinių Dirbtuvė
3401 SO. HALSTED ST.
kampas 34th St.
Valandos nuo 10 iki 4, nuo 6 iki 8
Nedėlioj pagal sutartį.

DR. KARL NUKRAT
(NURKAITIS)
Pritaiko atsakomingai akinius už prieinamą kainą ir ant lengvų išmokėjimų.

3241 S. Halsted Street
PHONE CALUMET 4591
RAKANDŲ KRAUTUVĖ

KITATAUČIAI

DR. HERZMAN
IŠ RUSIJOS
Gerai lietuviams žinomas per 39 metus kaipo patyręs gydytojas chirurgas ir aukušeris.
Gydo staigias ir chroniškas ligas vyrų ir moterų ir vaikų pagal naujausius metodus. X-Ray ir kitokius elektros prietaisus.
Ofisas ir Laboratorija
1031 W. 18th St. netoli Morgan St.
Valandos nuo 10—12 pietų ir nuo 6 iki 7:30 val. vak. kiekvieną dieną, išskiriant šeštadienio vakaro ir nedėliomis.
Tel. CANAL 3110.
Rezidencijos telefonas:
Superior 9454 ar CENTRAL 7464

DR. CHARLES SEGAL
GYDYTOJAS IR CHIRURGAS
4729 S. Ashland Ave.
(2-tros lubos)
Ofiso Telefonas: YARDS 0554
Jei neatsišaukia šaukite—
Res. Tel.: MIDWAY 2880
OFISO VALANDOS:
Nuo 10 iki 12 val. ryto, nuo 2 iki 4 val. popiet ir nuo 7 iki 8:30 val. vak.
Sekmad. nuo 10 val. iki 12 dieną.

Iš Jaunų Lietuvių Amerikoje Tautiško Klubo

—v—

Priešmetinis susirinkimas

Jaunų Lietuvių Amerikoje Tautiškas Klubas laikė priešmetinį susirinkimą gruodžio 3 dieną Lietuvių Auditorijoje.

Kadangi priešmetiniai susirinkimai yra šaukiami atvirutėmis, tai ir narių atsilankė į susirinkimą skaitlingai. Perbėgus klubo reikalus, pasirodė, kad klube viskas tvarkoje, tik valdybos raportuose pirmininkas J. Ruta pranešė liudną žinią, jogei klubo du nariai yra mirę. Vienas jų buvo D. Gulbinas, o kitas J. Aukštolis, kuriems nariai atidavė pagarbą atsistojimu.

Netekus Dominiko Gulbino, Klubui pasidarė didelis nuostolis, nes Gulbinas buvo vienas iš klubo tvėrėjų ir buvo klubo nutarimų raštininku senais laikais.

Draugijų yra pripras ta praktika rinkti valdybą priešmetiniame susirinkime. Tačiau šiame susirinkime pasirodė, kad valdyba ištikimai dirba klubo labui, tad visa senoji valdyba liko užtvirtinta vienbalsiai 1944 metams. Valdybą sudaro šie nariai: pirmininkas J. Ruta, pirmininko pagelbininkas P. Kilevičia, nutarimų raštininkas S. Kuneviče, finansų raštininkas F. Kasparas, kontrolės raštininkas Paul J. Petraitis, kasos glob. A. Motejunas, kasierius J. Balčiunas, ligonių lankytojas K. Valaitis.

Visa valdyba pasižadėjo ištikimai klubui tarnauti ateinančiais 1944 metais.

Dar klubas nutarė rengti pasilinksminimo vakarą. Jis buvo porą metų praleidęs, tačiau šiais metais rengs. Nariai pilnai pritarė šiam sumanymui, bet kada pasilinksminimas bus rengiamas, apie tai bus pranešta vėliau.

— Paul Petraitis.

Dora Puplauskienė sugrįžo iš atostogų

—v—

18 GATVĖS APYLINKĖ. — Gruodžio 2 dieną sugrįžo iš atostogų Dora Puplauskienė, 716 West Cermak road, tavernos biznio savininkė. Ji visą vasarą praleido savo uky Rhinelandery, Wisconsin valstijoje. Užaugino daug vištų ir apie 300 vištų parvežė į Chicagą. Čia ji retkarčiais paruošia skanius vištienos pietus savo kostumeriams.

Mrs. D. Puplauskienė vasaros metu Wisconsin valstijoje gerai pasilsėjusi ir turėjusi good time. Saulės spindulių ir tyro oro tai niekuomet nestigo.

— Senas Petras.

CICERO TAVERNOS BUS ATIDAROS VIENĄ VALANDĄ ILGIAU

—v—

Dabartiniu laiku Cicero miesto patvarkymas sako, kad vietos tavernos turi buti uždaromos paprastomis dienomis 2 valandą naktį, o sekmadienį 3 valandą ryto.

Pirmadienio vakare Cicero miesto taryba priėmė naują patvarkymą. Pagal jį ateity tavernos galės buti atidaros paprastomis dienomis iki 3 valandos ryto, gi sekmadienio rytą iki 4 valandos.

Reiškia, tavernų operavimo laikas Ciceroje pailginamas vieną valandą.

—v—

Suvalkiečių Draugijos Choras Paaukojo $10

—v—

Suvalkiečių Draugijos choristai jaučiasi labai gerai, kad gauna progą kaip nors prisidėti kareivių naudai. Taigi lapkričio 25 d., kada rengė Amerikos Lietuvių Kareivių Organizacija kareiviams Kalėdų dovanų vakarą, tai ir Suvalkiečių Draugijos choras buvo pakviestas dalyvauti programoj. Jis paaukojo $10, jausdamasis, jogei tikslas yra labai gražus.

Suvalkiečių Draugijos Choras yra pasiryžęs visiems patarnauti, kaip ir praeity patarnavo.

Lapkričio 19 dieną Draugijos choristai turėjo labai gerą ir gražią vakarienę Hollywood salėje užbaigtuvėms Draugijos 5 metų gyvavimo. Dalyvavo visi choristai, artistai ir Draugijos vakaro darbininkai.

Ona Svirmickienė vedė tvarką ir perstatė kalbėtojus. Pirmiausia buvo perstatytas Draugijos pirmininkas Jonas Puniška. Jis pasakė gražią ir įdomią kalbą, kaip musų tėvynėj Lietuvoje užbaigia rugius piauti ir visi linksminasi. Tai yra visiems gražus ir malonus prisimėnimas.

Po pirmininko kalbos kalbėjo ir kiti komisijos nariai. Paskiau buvo perstatyta choro mokytoja panelė Josephine Stanaitytė, kuri išgyrė choristus, o choro pirmininkas William Krisciunas pasižadėjo dar geriau dirbti ir chorą remti kiek bus galima.

Vėliau kalbėjo vakaro uošvienė Mary Carter. Perstatyta Ona Dovgin, vakaro režisorius, panelė Leona Burbulytė, vakaro suflerius. Kalbėjo visi artistai ir darbininkai.

Po visų kalbų vakaro vedėjai beliko pasakyti tiktai nuoširdų visiems ačiu. Po kalbų, gardžių valgių ir gėrimų, William Jašmonto orkestrui grojant, pobuvio dalyvės ir dalyviai gražiai šoko, linksmai dainavo, o kiti kalbėjosi. Visi atrodė tikri savi ir išsiskirstė ne vėlai, bet anksti jau kitą rytą.

— V. K.

—v—

Juozui Kuzmickui reikalingas vežiojamas krėslas

—v—

18 GATVĖS APYLINKĖ. — Naujienas skaitydami mes pastebiame daug linksmų žinių — vestuvių, krikštynų ir kitokių smagumų.

Bet pasitaiko ir liudnų žinių. Ir štai viena tokia liudna žinia. Draugas Juozapas Kuzmickas (Uktveris) yra gerai žinomas lietuviškai visuomenei. Kol sveikas buvo, jis mėgo dailę, dainas ir kitas linksmybes. Buvo lietuviškas patriotas ir inteligentas.

Bet jau keli metai kai yra suparaližuota jam kairioji ranka ir koja. Pradžioje dar šiaip taip galėjo su lazda vaikščioti. Tačiau dabar liga paguldė jį visai į lovą: jau bus mėnesis laiko, kai jis nesikelia.

Taigi aš sumaniau jam parupinti vežiojamą kedę (krėslą). Todėl, gerbiami lietuviai, gal kas turite nereikalingą tokį daiktą — malonėkite man pranešti. Gal paaukosite ligoniui, arba kiek reikės, aš užmokėsiu. Iš anksto tariu ačiu.

Mano adresas yra: Peter P. Lapenis, 564 West 18th street, Chicago, Ill.

—v—

Chicagos Lietuvių Ratelio Padėka

—v—

Pirmiausia tariam Ačiu Naujienoms už spausdinimą korespondencijų ir už skelbimą Ratelio parengimo.

Ačiu p. Budrikui už gražų garsinimą per radio.

Dabar tariam ačiu visiems, kas tik prisidėjo kuo nors prie Ratelio parengimo. Tegul priima širdingą ačiu darbininkai, kurie išdirbę po 10 valandų, netingėjo padirbėti dar kokias 8 valandas Ratelio naudai. Iš jų buvo Leo Vaičekauskas, kuris dirbo prie baro be jokio poilsio, ir Kazys Šatkauskas. Jam tariame didelį ačiu: nors ir ne narys, bet kiek galėdamas jis padėjo. Ačiu p. Genevieve Žiliutei, kuri visuomet sutinka Rateliui pasidarbuoti. Kitų aš išvardinti nė negalėsiu, nes visi nariai, visi dirbom musų pačių gerovei.

Art-carved ENSEMBLES that SPARKLE with DIAMONDS!
Alive with the brilliance of fine diamonds, set to dramatize their full beauty—rings worthy of the important ceremonies in which they play their lovely part!
EASY TERMS
$125.00
BEGEMAN'S
DVI ATSAKANČIOS KRAUTUVĖS
4184 Archer Ave. 4163 W. 63rd St.

KEEP SAVINGS WORKING 'TILL VICTORY!
PASKOLOS ILGIEMS METAMS MĖNESINIAIS ATMOKĖJIMAIS
Su Karo Bonais duodami gražus, permatomi konvertai.
Raštinė atdara nuo 9 val. ryto iki 7 val. vakaro.
Šeštadieniais nuo 9 ryto iki 2 po pietų
UNIVERSAL
Savings and Loan Association
1739 So. Halsted Street, Chicago 8, Ill.

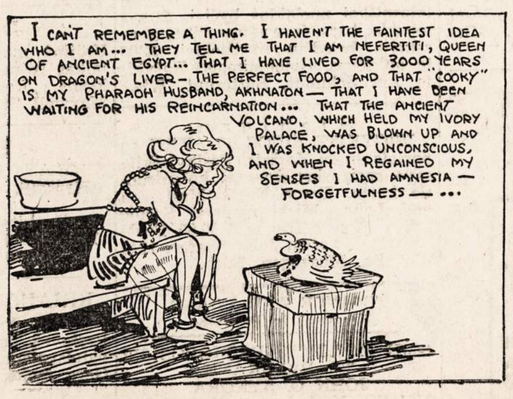

Iškėlė Bylą Armourui Ir Dunhamui

Reikalauja $18,000,000 atlyginimo.

Chicagoje praėjusį pirmadienį buvo užrekorduota byla, keliame paveldėjams J. Ogden Armour turto ir Chicagos Parkų Distrikto viršininkui Robert J. Dunhamui.

Dean Chauffield Daily iš Los Angeles skunde aiškina, jogei Armour ir Dunham likvidavę aliejaus kompaniją ir pasiėmę jos patentus procesavimui aliejaus ir jo produktų. Likvidavimas tos kompanijos ir pasinaudojimas patentais padaręs kitiems žmonėms nuostolių 18,000,000 dolerių, kuriuos dabar ši byla nori išieškoti.

Byla iškelta ir prieš kai kuriuos kitus asmenis.

Sulaikė Permodeliavimą Garažo Į Karo Įmonę

Adresu 2025-43 East 71st st. yra Cadillac kompanijos didžiulis garažas. Pastaruoju laiku jau buvo pradėtas darbas permodeliuoti garažą į karo įmonę.

Bet arti garažo randasi bažnyčia St. Philip Neri Church. Taigi ši parapija, apylinkės biznio ir civilinės organizacijos pradėjo agitaciją prieš permodeliavimą garažo į karo įmonę. Sakoma, surinkta buvo 15,000 gyventojų parašų.

Miesto taryba nutarė leidimą permodeliavimui atšaukti.

Vyksta Farmerių Vadų Konferencija

Pirmadienį Chicagoje, Sherman viešbuty, prasidėjo American Farm Bureau Federation konvencija. Ji tęsis iki ketvirtadienio ir ketvirtadienį. Chicagon suvažiavo atstovai iš 45 šalies valstijų.

Konvencijos dalyviai svarstys klausimus, kurie liečia laukų derlių, gyvulius, naminius paukščius, daržoves ir vaisius.

Vyriausias mitingo kalbėtojas buvo Louis Adamic, kuris yra žinomas komunistų bendrakaleivis. Mitingas užgyrė Maskvos suorganizuotą naują "jugoslavų valdžią", jugoslavų "išlaisvinimo komitetą".

Mitingui kalbėti buvo pakviesti Chicagos mėras Kelly ir Illinois valstijos gubernatorius Green. Tačiau jie nepasirodė.

Šį mitingą užprotestavo kiti serbai, jų tarpe L. M. Peyovich, Serbų Nacionalinės Apsaugos Tarybos Amerikoje sekretorius. Jį taipgi užprotestavo L. Christopher, Serbų Nacionalinės Federacijos Amerikoje prezidentas. Pagaliau protestą pareiškė Ruth Mitchell, velionies generolo William Mitchell sesuo, kuri yra Jugoslavijos cetnikų narė.

Atmetė Trokų Vairuotojų Bylą

American Truck Loading kompanijos 89 trokų vairuotojai buvo iškėlę kompanijai bylą. Jie reikalavo, kad kompanija sumokėtų jiems užvilktų algų $1,000. Teisėjas Harry M. Fisher Chicagoje praėjusį pirmadienį išmetė jų bylą iš teismo.

Chicagos Gamtos Istorijos Muziejus

Michigan ežero pakrantėje, prie Grant Parko, yra muziejus. Praeity jis buvo žinomas kaip Field Gamtos Istorijos Muziejus. Dabar jo vardas yra toks: Chicago Natural History Museum.

Ne Influenza, O Tik Paprasta Sloga, Sako Dr. Bundensen

Dabartiniu laiku daugelis chicagiečių serga sloga. Pradėjo gandas plisti, jogei žmonės sergą influenza. Tačiau Dr. Bundesen, Chicagos Sveikatos Tarybos prezidentas, pareiškė, jogei šie susirgimai yra paprasta sloga, o ne influenza.

Policininkas Nušovė Unijos Agentą

Praėjusį pirmadienį, apie 7 valandą vakare, Chicagos policininkas C. Johnson nušovė Liquor Workers Union No. 1 biznio agentą Thomas Kissane, 29 metų.

Šaudymas įvyko Elston Liquor Store adresu 4137 Elston avenue.

James Dever, gyvenąs adresu 4845 Estes avenue, unijos lokalo prezidentas, matė įvykį. Jis ir policininkas Johnson buvo suimti ir nugabenti į policijos nuovadą apklausinėjimui.

Policininkas aiškinosi, kad Kissane kirto jam į pasmakrę ir numušė jį ant grindų. Kai jis, policininkas, buvo parpuolęs, Kissane dar spyrė jį koja. Tuomet policininkas Johnson išsitraukė revolverį ir nušovė Kissane.

Liudininkai, kurių buvo keletas kalbamoj krautuvėje, aiškino, jogei nušovimas įvyko tokioj aplinkoj, kaip kad ją apibudino policininkas Johnson.

Nušovė Kostumerį Barbernės Krėsle

Barberis Charles Scimeka skuto kostumerį Thomas Oneglia savo barbernėje adresu 1608 North Sedgwick. Tuo tarpu barbernėn įėjo du vyrai. Nieko nelaukdami jie paleido keletą šuvių į Oneglia, kuris buvo pieninės viršininkas.

Barberis parkrito ant grindų. Jo padėjėjas pabėgo į kitą kambarį, o kostumeris buvo nušautas. Piktadariai, palikę pištolietus numestus barbernėje, patys išbėgo laukan ir dingo. Policija ieško piktadarių.

Pas nušautąjį užtikta viena $1000 bila, o $500 smulkesniais pinigais.

500 Kalėdų Eglaičių Grant Parke

Tikslu sudaryti foną atvaizdui lopšio, Kalėdų proga, Grant Parke, Congress street placoje, bus pastatyta 500 eglaičių. Lopšis bus 65 pėdų platumo, 20 pėdų gilumo ir 35 pėdų aukštumo. Jį pastatys Chicagos darbininkų unijos.

Dešimt Metų Kai Panaikinta Prohibicija

Pirmadienį, gruodžio 6 dieną, sukako dešimt metų, kai buvo vėl leista parduoti alų ir degtinę. Prieš tai 13 metų veikė Jungtinėse Valstijose prohibicija.

Didelis Reikalas Slaugių

Civilian War Service Committee į dešimtį dienų pradės smarkią kampaniją, kaip kad buvo kampanijos varomos gauti moterų armijai ir laivynui. Šios kampanijos tikslas bus gauti merginų į slaugių kadetų kurpusą.

Garsinkitės "N-nose"

Paieškomas Petras Zubavičius

Paieškomas Petras Zubavičius — pusbrolis Juozapo Zubavičiaus. Pastarasis, butent Juozapas Zubavičius, paeina iš Kalvarijos parapijos Egliabalių kaimo.

Petras Zubavičius prašomas pašaukti p-ną Radžiuną, telef. BELmont 3512, arba CANal 2515.

Apklausinėja Degtinės Gabentojus

Praėjusio pirmadienio vakare policija padarė kratą garaže adresu 1311 North Halsted street. Čia užtiko keletą vyrų, kurie krovė 200 keisų degtinės į vežimus.

Antradienį Federal Bureau of Investigation agentai apklausinėjo suimtuosius šešis vyrus. Valdžios atstovai norėjo patirti, ar ta degtinė nebuvo parduodama ir perkama juodojoj rinkoje.

Suimti buvo Joseph Lisciandrello, Henry La Barbara, Anthony Sansone ir kiti trys italai.

Kaltina 22 Apelsinų Firmas

Trims Chicagos firmoms, kurios supirkinėja apelsinus urmu, yra iškeltos teisme bylos. Traukiama taipgi 19 kitų tokių pat firmų kituose šalies mistuose.

Chicagos, kaip ir kitų miestų firmos, yra kaltinamos tuo, kad jos mokėjusios vagonui apelsinų apie $800 brangiau, negu valdžios kainos yra nustatytos.

Kaltinamos Cricagos firmos yra šios: Saunemin Produce Co., Alex Gordon Wholesale Produce Co. ir Mailoux Fruit and Produce Co.

Pradėjo Veikti Nauja Grand Jury

Pirmadienį, gruodžio 6 dieną, Chicagoje ir Cook kauntėje pradėjo veikti nauja, gruodžio mėnesio Grand Jury. Pranešama, jogei ir ji tyrinės gembleriavimą Chicagoje. Ir vienas pirmųjų naujos Grand Jury aktų pašaukti apklausinėjimui savininkus vidurmiesčio namų, kurie parenduodavo patalpas arklių lenktynių betams priimti.

McKeough Vieta Bus Užpildyta Kvotimų Pagalba

Kainų Administracijos Ofiso direktorius Chicagos srity Raymond S. McKeough, prieš keletą dienų paskelbė, jogei jis rezignuos iš vietos gruodžio 15 dieną. Kas užims jo vietą? Iki šiol dar nepaskelbta. Pranešta betgi, kad busią pravesti kandidatams į tą vietą kvotimai ir kvotimų pasėkmėje busiąs paskirtas naujas direktorius.

Trokas Užmušė 9 Metų Mergaitę

Joan Kirdowski, 9 metų, 2342 Cortez street, pirmadienio vakare bėgo per gatvę į aptieką vaistų parnešti savo seserims Mary 11 metų ir Connie 2 metų, kurios sirgo sloga. Bėgusią per gatvę mergaitę užgavo trokas ir užmušė. Troką operavo Russell Hansen, Hamilton Engineering kompanijos samdinys.

Skelbimai Naujienose duoda nauda dėlto, kad pačios Naujienos yra naudingos.

CLASSIFIED ADVERTISEMENTS

HELP WANTED—FEMALE
Darbininkių Reikia

REIKIA
MERGINŲ IR MOTERŲ

PATYRIMO NEREIKIA
Mes jus išmokysime ir mokėsime pilną algą. Švarus, malonus darbas.

DYKAI UNIFORMOS IR SKALBIMAS.
Namie gamintas valgis už prieinamą kainą. Dažnus pasilsio periodai.

GROJA MUZIKA DIRBANT.
APMOKĖTOS ATOSTOGOS
Bonus už Naktų Darbą.
Ligoninės ir Gyvybės Apdraudos Planas.
PASIMATYMAS KASDIEN NUO 8:30 ryto iki 5 val. popiet.
KETVIRTADIENIAIS
Nuo 8:30 ryto iki 9 val. vakaro.
GERA TRANSPORTACIJA—
1 blokas nuo Lake St. "L" ir Cicero Ave. gatvėkario.
APYLINKĖJ SAMDYMO OFISAI.

B R A C H' S
4656 W. Kinzie St.
4117 W. Madison St.
3418 W. 26th Street

REIKIA
DŽENITORKŲ
VALYMO DARBAS MOTERIMS
iki 50 metų senumo.
Vidurmiesty
VALANDOS:
nuo 5:30 vakaro iki 12 nakties.
KARINĖ INDUSTRIJA.

REIKIA
DINING ROOM DARBININKIŲ
UNIFORMOS PARUPINTOS; NEMOKAMAI VALGIS;
nuo 20 iki 50 Metų.
VAKARŲ arba NAKTŲ DARBAS.
ATSIŠAUKITE
Illinois Bell Telephone Company
Employment Office for Women,
309 W. WASHINGTON ST.
Street Floor,
CHICAGO
Pirmadienį, iki Penktadienio nuo 8:30 ryto iki 5 popiet.

DŽENITORKOS
Reikia moterų pavaduoti vyrus tokia pat alga kaip vyrams naktiniam darbe. Valandos nuo 10:48 vakaro iki 7:30 ryto.
R. R. Donnelley & Sons Co.
2117 Calumet Ave.

REIKIA MOTERŲ NAKTINIAM VALYMUI
DARŽOVIŲ VALYMUI
Patyrimo nereikia. Sekmadieniais dirbti nereikia. Duodame maistą ir uniformas. Gera alga.
HARDING'S
68 West Madison Street

MERGINŲ IR MOTERŲ
Lengvas dirbtuvės darbas, patyrimo nereikia. Nuolat darbas ir progos pirmynžangai. Viršlaikis ir apmokėtos atostogos.
KROLL BROS.
Manufacturers of baby carrieges.
1801 S. Michigan.

VALYTOJŲ IR TARNAIČIŲ — Sekmadieni laisvos. $74 į mėnesį. 7000 So. Shore Drive Hotel, Miss. Guernsey.

MOTERŲ SKIRSTYTI skudurus. Patyrusių. Gera mokestis. Moderniškas budinkas, garu šildomas. Advance Paper Stock Co. 1348 N. Western Ave.

HELP WANTED—FEMALE
Darbininkių Reikia

DŽENITORKŲ
Nereikia grindis plauti, vidurmiesčio ofisų budinke. Čia yra pastovus darbas, naktų šiftas, puikiausia mokestis. Visi šventadieniais ir atostogos apmokėtos. Employment office, 164 W. Jackson Blvd.

SECOND COOK, virtuvės pagelbininkių ir veiterių. Gera mokestis, plus valgis. Mount Sinai Hospital, 2750 W. 15th Place.

NAKTINIŲ VALYTOJŲ
Geros valandos ir gera mokestis su atostogomis. Pilną arba dalį laiko. Pirkinių nuolaidos privilegija. Atsišaukite į beismento ofisą kasdien.
HILLMAN'S
Irving Park Road ir Milwaukee Avenue.

FUR FINISHERS
Patyrusių. Turi buti pasitikimi, su geromis rekomendacijomis. Aukščiausia mokestis. Kermans, 160 N. Michigan Ave.

REIKIA MERGINOS pardavėjos. Patyrimas nebutinas. Aukščiausia mokestis mokama. Sekmadienį nereikia dirbti. H. W. Heinemann Bakery 621 E. 79th St.

HOTELIO TARNAIČIŲ IR VALYTOJŲ
Pilną arba dalį laiko. Nuolat darbas. Labai maloni aplinka. $77 iki $80 į mėnesį. Atsišaukite į Housekeepers' Office.
EDGEWATER BEACH HOTEL
5349 Sheridan Road.

HELP WANTED—MALE-FEMALE
Reikia Darbininkų-Darbininkių

REIKALINGA PORA
3 kambarių apšildomas patrauklus apartmentas bus jusų. Dykai renda už prižiūrėjimą bažnyčios. Humboldt Park distrikte. Reikalingi paliudymai.
BOX 2769, 1739 So. Halsted St.

REIKALINGAS INDŲ plovėjas, patyres. $30.00 į savaitę. REX RESTAURANT, 5966 W. Chicago.

REAL ESTATE—FOR SALE

Namai Žemė—Pardavimui

PERKAM, parduodam ir mainom namus, lotus, farmas ir biznius. Turime didelį pasirinkimą namų pirkti už cash arba mainais. Norinti pirkti ar mainyti, dėl greitesnio patarnavimo šaukite:
PAUL M. SMITH & CO.
REAL ESTATE—LOANS —INSURANCE
4631 So. Ashland Ave.
Tel. YARDS 1001
(Po 6:00 P. M. šaukite VIRGINIA 1662)

GAUKITĖ MUSŲ TIKRU BARGENŲ LISTA DYKAI.
JOHN O. SYKORA.
2411 SO. 52nd Ave. CICERO 453

NORTH WEST MIESTO DALY pamatykite šį puikų moderniška 7 apartamentų namą. Nauji pečiai, refrigeratoriai, stokeris, 15 metu senumo. 4941-43 Monitor Ave. Kaina $28,000. Norwood R. E. Service Kildare 6164.

NAŠLĖ TURI PARDUOTI
50 apartmentu court building namą 1—2—3 kambarius. Pajamų virš $20,000 į metus. Kaina — $120,000.
NORWOOD R. E. SERVICE
5946 Lawrence Ave.

6 KAMBARIU murinis bungalow, karštu vandeniu šildomas. Moderniškas, 30 pėdų lotas. 5929 S. Fairfield Ave.

RENDON, PARDAVIMUI arba mainymui. 2105 S. 48th Court — 2 aukštu moderniškas. 6—6. karštu vandeniu šildomas. VICTORY 3669 arba REPublic 4740 po 7 valandų vakaro.

FARMS FOR SALE
Ukiai Pardavimui

W i s c o n s i n
WISCONSINE—prie gražių Butternut ir Schnurr Lakes ežerų Price Co., Wisc. 100 pėdų. Ežero pakrašty lotai, labai gražiame miške. Puikiausias 60 pėdų kelias, laipsniškai nuolaidus byčiai. Žuvys muskie, bass. ir walleye pike, gera sekcija briedžių medžioklei. $300 ir aukščiau. išmokėjimais. Rašykite Art Schmidt, Butternut, Wis.

M i c h i g a n
ISIGYKITE ŠIUOS 40 AKRU su namais ir su daržais. Pasikvieskite savo geriausius draugus kolonizuotis kartu. Tarpe North Muskegon and Lake Michigan, arti Scenic Drive. House Trailer $350.00 Eegle Nest Reservation John Shafer, 1249 Pick St., Muskegon, Mich.

FINANCE AND LOANS
Finansai ir Paskolos

1-MŲ MORGIČIŲ PASKOLOS UŽ 3% PALUKANŲ.
JOHN O. SYKORA,
2411 SO. 52nd Ave. CICERO 453

HELP WANTED—MALE
Darbininkų Reikia

BRACH'S
REIKALAUJA
VYRŲ
— ir —
VAIKINŲ

Jųs esate mums reikalingi pagelbėti gaminti ir išsiųsti daugiau saldainių ir kitų butiniausių Maisto Produktų musų kovotojams ir darbininkam

Pastovus Darbas, Tikra Ateitis.
IŠMOKITE AMATO, KURIS VISUOMET YRA REIKALINGAS

GERA MOKESTIS NUO DIENOS, KAI JŲS PRADĖSITE DIRBTI, NET JEIGU NETURITE PATYRIMO.
Malonios Darbo Sąlygos.

DIENŲ arba NAKTŲ ŠIFTAI.

Laikas ir pusė už virš 40 valandų darbą.
Geras valgis už mažiau, negu kaštuoja.

10% Bonus už Naktų Darbą.

D Y K A I
UNIFORMOS.

LIGONINĖS IR GYVYBĖS APDRAUDOS PLANAS.

PASIMATYMAS KASDIEN NUO 8:30 ryto iki 5 val. popiet.
KETVIRTADIENIAIS
Nuo 8:30 ryto iki 9 val. vakaro.

GERA TRANSPORTACIJA—
1 blokas nuo Lake St. "L" ir Cicero Ave. gatvėkarių.

APYLINKĖJE SAMDYMO OFISAI
4656 W. Kinzie St.
4117 W. Madison St.
3418 W. 26th Street

REIKIA DARBININKŲ
Švari, šilta, nauja dirbtuvė. 100% karinis darbas. Aukščiausia mokestis. Nuolat darbas. Atsišaukite atsmeniškai.
FINER FOODS
2332 Blue Island Ave.
CANAL 8300

REIKIA MEDŽIO DARBININKŲ
Patyrusių Router hands, trim sawvers, spravers. 100% KARINIS DARBAS. 3134 W. Chicago Ave.

MAŠINU OPERATORIU
PATYRIMO NEREIKIA.
MES IŠMOKYSIME JUS.
2911 SO. WABASH AVE.

REIKALINGAS VYRAS turintis mechaniškus palinkimus ir galintis troką draivinti dirbti kontraktoriaus varde. 60c. į valanda, laikas ir pusė už viršlaikį 532 S. Canal St. HARRISON 7037.

REIKALINGAS BARTENDERIS ir porteris. Dienų darbas. Vyras arba moteris. 3107 S. Halsted St. VICTORY 0885.

SPAUSTUVEI REIKIA PORTERIŲ
Valyti dirbtuvę ir šiaip bendram darbui. Nuolat darbas. E. Raymond Wright, Inc., 850 W. Adams St. Mr. Krass.

DOCK MEN!
Unijinė mokestis. Daug viršlaikio, laikas ir pusė. Gera savaitinė mokestis. Royal Transit, Inc., 560 Maxwell St.

BUS BOYS
NUOLAT DARBAS. GERA MOKESTIS. MALONIOS DARBO SALYGOS.
Atsišaukite Timekeepers' Office
EDGEWATER BEACH HOTEL
5349 Sheridan Road.

KRIAUČIAUS-BUSHELMAN
Drabužių krautuvėje La Salle, Ill. Pastovus darbas atilikti svarbiems pataisymams ant vyriškų drabužių. Gera mokestis. Atsišaukite
TUCKER
409 S. FRANKLIN—CHICAGO.

HELP WANTED—MALE
Darbininkų Reikia

REIKALINGI
ALUMINUM CASTING TRIMMERS.
POLISHERS, CHIPPERS.
Sand Blasters, Grinders, Saw Men.
Pilno laiko darbas. Gera mokestis.
BUTINA INDUSTRIJA.
Atsišaukite 8 ryto iki 5 popiet.
Šeštadienį iki 12 dienos.
Atsineškite gimimo metrikus arba naturalizacijos popierius.
2742 W. 36th PLACE

CAR LOADERS AND PACKERS
Nuolat darbas butinoj soy bean dirbtuvėje. Gera mokestis, pakaitomis šiftai. Turite buti stiprus. Gera transportacija. Arti North Ave. ir Halsted.
927 Blackhawk St.

YARDO DARBININKŲ AND HIKERS. Anglių jardas. Nuolat darbas. Aukščiausia mokestis. 12054 So. Halsted Street.

REIKIA DŽENITORIŲ
Vidurmiesčio ofisų trobesy. Čia yra pastovus pokarinis darbas. Dienų arba naktų šiftai. Aukščiausia mokestis, atostogos ir Banko šventadieniai apmokėti. Employment Office
164 W. JACKSON BLVD.

REIKIA AUTOMOBILIŲ MECHANIKŲ; gera alga, nuolat darbas, atostogos. 648 N. Wells St. Delaware 2344

LANGŲ PLOVĖJŲ
Vidurmiesčio ofisų trobesys. Gera mokestis. Atsišaukite į Employment Office. 164 W. Jackson Bvld.

REIKALINGAS SENYVAS žmogus dirbti naktimis kaipo sargas ir dirbti lengvą dženitoriaus darbą. CANAL 5630. 2101 W. Roosevelt.

REIKIA INDŲ PLOVĖJO
3465 So. Morgan St.

REIKIA PEČKURIO IR porterio, nevedusio; kambarys miegojimui, gera alga. 3516 West Roosevelt, Kedzie 8902.

REIKIA SARGŲ
$30.00 į savaite už 6 naktis. Nuolat. 209 W. JACKSON ROOM 212

DIENINIŲ ARBA NAKTINIŲ PORTERIŲ
Valymui, dulkinimui, šluostymui ir bendram šeimininkų darbui. Puikiausia mokestis, pastovus darbas. Atsišaukite Employment Office, 9 aukštas.
THE FAIR STORE
STATE AND ADAMS

REIKIA SENESNIŲ VYRŲ
Ofiso darbas pakavimo dirbtuvėje. 75c. į valandą. Laikas ir pusė už viršlaikį. Patyrimo nereikia. Atsišaukite 251 E. Grand Ave. 7 aukšt.

REIKIA PORTERIŲ su dirbtuvės patyrimu. Dienų karinis darbas. Westsidėie. Auto Truck Steel Body Co., 3028 W. Carroll Ave.

REIKIA PORTERIU
Patyrusių. Turite buti visiškai patikimi-atsakomingi. Gerų rekomendacijų. Aukščiausia mokestis.
Kerman's, 160 N. Michigan Ave.

JAUNŲ VYRŲ
Shipping room patyrimas, ladies ready to wear. Nuolat darbas. Aukščiausia mokestis. Kermans, 160 No. Michigan.

Cabinet Makers
Sudėstytojų, medžio darbininku: Nuolat darbas. 50 valandų savaitė. Atsišaukite 818 W. Evergreen Ave.

Reikia Darbininkų
75c. į valandą sudėti ir iškrauti pipe and plumbing and heating materiolus.
Miller Supply Co.
2100 SO. SAWYER AVE.

SECOND COOK, indų plovėjų ir puodų plovėju. Gera mokestis, plus valgis. MOUNT SINAI HOSPITAL, 2750 W. 15th Place.

PAGELBININKO PRIE scrap iron truck. Nuolat darbas ir gera mokestis. 2055 W. Fullerton Ave. HUMboldt 4460.

REIKIA VYRU
Orderių pildytojo ir stockman, patyrimo nereikia. Sterne and Maley Co., 3604 So. Morgan. YARDS 0700

FUR CUTTER ir operatoriaus; darbas dieną arba vakarais. 1407 Howard, Rogers Park 2668.

FURNISHED ROOMS—TO RENT
Gyvenimui Kambariai

RENDON ŠILDOMAS kambarys, merginai arba vyrui, prie 1 moters Šaukite bile kada CALUMET 2847.

RENDON ŠVIESUS IR ŠVARUS kambarys vienam, su arba be valgio. 3300 So. Union Ave. Phone Yards 0317.

Pirkite tose krautuvėse, kurios garsinasi "NAUJIENOSE"