The First and Greatest Lithuanian Daily in America
NAUJIENOS
THE LITHUANIAN DAILY NEWS
PUBLISHED BY THE LITHUANIAN NEWS PUB. CO., INC.
1739 South Halsted Street, Chicago, Illinois
Phone CANal 8500
Pirmas ir Didžiausias Lietuvių Dienraštis Amerikoje

NAUJIENOS
THE LITHUANIAN DAILY NEWS
Entered as second-class matter March 7, 1914 at the Post Office at Chicago, Ill., under the Act of March 3, 1879

The First and Greatest Lithuanian Daily in America
NAUJIENOS
THE LITHUANIAN DAILY NEWS
PUBLISHED BY THE LITHUANIAN NEWS PUB. CO., INC.
1739 South Halsted Street, Chicago, Illinois
Phone CANal 8500
Pirmas ir Didžiausias Lietuvių Dienraštis Amerikoje

VOL XXX | Kaina 3c | Chicago, Ill., Trečiadienis, Gruodžio-December 15 d., 1943 | No. 294

University of Illinois
Library (gr.)

SOVIETŲ KARIUOMENĖ OKUPAVO ČERKASY

TARP KIEVO IR KREMENČIUGO EINA TANKŲ IR PĖSTININKŲ KOVOS

Bulgarai nori turkų pagalbos, kad galėtų nutraukti ryšius su vokiečiais

MASKVA, Rusija, gr. 14 d. — Sovietų kariuomenė įžengė į Čerkasy stotį, šiandien paskelbė maršalas Stalinas. Iš fronto ateinančios žinios sako, kad beveik visame Dniepro ruože vokiečiai priversti trauktis. Premjeras įsakė iššauti patrankoms po 12 šuvių.

[Vokiečių štabas paskelbė, kad jų kariuomenė evakuavo Čerkasy strateginiais sumetimais. Oficialiame pranešime tvirtinama, jog pasitraukta į patogesnias pozicijas.]

Stalinas tvirtina, kad visame Dniepro fronte eina smarkios kovos. Tarp Kremenčiugo ir Kievo eina tankų ir pėstininkų susirėmimai. Vieni ir kiti vartoja skaitlingus artilerijos dalinius.

Kievo šiaurėje gen. Vatutino armijos užėmė kelis kaimus. Prieš kelias dienas rusai buvo priversti pasitraukti Kievo ruože, bet šiandien jie vėl laimėjo prarastas vietoves. Vokiečiai kovos laukan sutraukė daug tankų; sovietų jėgos ne tiktai sumušė priešą, bet verčia jį trauktis.

Malino srityje veikią partizanai padeda kariuomenei žengti pirmyn.

Sovietų gen. Konevo armija sumušė vokiečius Čerskio ruože, kuris randasi 15 mylių atstumoj nuo Čerkasy.

LONDONAS, gr. 14 d. — Alžiro radijas paskelbė, kad Bulgarijos opozicinės partijos įteikė valdžiai ultimatumą, reikalaudamos tuojau baigti karą.

ANKARA, Turkija, gr. 14 d. — Tvirtinama, kad netrukus skaitlinga bulgarų valdžios misija atvyksianti į Turkiją. Šios misijos tikslas bus prašyti turkų pagalbos, kad Bulgarija galėtų atsikratyti visų ryšių su Vokietija.

Kalbos apie šios misijos atvykimą pradėjo plisti, kai vokiečių radijas paskelbė, jog visa Bulgarijos valdžia apleido sostinę ir išsiskirstė po kraštą. Amerikiečiai išmetė kelias vėlesniam sprogimui užtaisytas bombas, kurios sekančią dieną Sofijoj sukėlė didelę paniką ir išgąsdino valdžios narius.

Sofijoj pasiliko tiktai užsienio ministeris, kuris visą laiką palaiko ryšius su Berlynu. Nors oficialaus patvirtinimo nėra, bet manoma, kad užs. ministeris Šišman atsistatydinęs.

AŠTUNTOJI BRITŲ ARMIJA PAĖMĖ NELAISVĖN DAUG VOKIEČIŲ

Amerikos karo jėgos puolė japonus Jaluit ir Emidj salose, tvirtina adm. Nimitz

SĄJ. ŠTABAS, Alžiras, gr. 14 d. — Italijos fronto rytų ruože britų aštuntai armijai pavyko paimti nelaisvėn didoką vokiečių skaičių, skelbia štabas.

Indijos batalijonams pavyko prasilaužti pro vokiečių apkasus ir užimti kelias pozicijas.

Penktosios armijos fronte eina smarkios artilerijos kovos visame Liri slėnyje. Montgomery kariuomenė artėja prie strateginio geležinkelio Ortona srity.

—v—

Karo laivynas apšaudo japonus

PEARL HARBOR, gr. 14 d. — J.A.Valstybių aviacija ir karo laivynas smarkiai apšaudė japonų pozicijas Jaluit ir Emidj salose, šiandien paskelbė adm. Nimitz.

Adm. Halsey paskelbė, kad tą pačią dieną laivyno jėgos puolė japonus Bougainville saloj ir Jaluit srity.

N. Ginėjoj australiečiai laimėjo 12 mylių gylio ruožą.

—v—

Kiniečiai atėmė Shihmen miestą

CHUNKING, Kinija, gr. 14 d. — Kiniečių kariuomenė atėmė iš japonų Shihmen miestą, šiandien paskelbė kiniečių štabas.

Shihmen randasi 40 mylių atstumoj nuo Changtei miesto, kurį prieš kelias dienas kiniečiai išvadavo. Kiniečiams pavyko sumušti japonų garnizoną ir priešas dabar traukiasi be jokios tvarkos.

Amerikos lakunai padėjo kiniečiams išgelbėti derlingus ryžių laukus.

—v—

Gamina 600 kartų tampresnį plieną

LOS ANGELES, Cal., gr. 14 d. — Kaiser plieno bendrovei pavyko surasti naują plieno lydinį, kuris yra 600 kartų tampresnis už iki šiam metui vartojamą plieną.

Technikai išaiškino, kad plieno lakštai sproginėjo dėl mažų borono priemaišų, kurie įsibraudavo lydinimo metu.

Kai pavyko visiškai išskirti boroną, tai plieno tamprumas žymiai padidėjo.

—v—

—Francis Sayre pareiškė, kad karui pasibaigus 40 milijonų žmonių bus be pastogės ir be darbo.

—Hitleris sukvietė vokiečių admirolus pasitarimui apie narlaivių kovas.

—Abe Fortas paleistas iš laivyno; jis gali sugrįžti į vidaus reikalų sekretariatą.

—Ispanai tvirtina, kad Vokietijoj gripas žymiai plačiau siaučia, negu Anglijoj.

Numuštas Priešo Lėktuvas

NAUJIENŲ-ACME Telephoto

Japonų torpedinis lėktuvas krinta į jurą. Jį pašovė lėktuvnešio kanuolės mušyje prie Marshall salų gruodžio 4 d. Šeši japonų lėktuvai bandė atakuoti Amerikos lėktuvnešį ir visi liko sunaikinti. Marshall salų užpuolimo metu amerikiečiai suna kino 72 japonų lėktuvus.

Lavalis prašo prancuzų nestreikuoti

—v—

BARCELONA, Ispanija, gr. 14 d. — Lavalis kreipėsi į prancuzus, patardamas neklausyti sąjungininkų radijo ir nestreikuoti.

Jis pabrėžė, kad Prancuzijoj streikai skaitomi nelegaliais ir valdžia imsis prievartos jiems palaužti.

Prancuzų spauda kalba apie Limoges policijos vado nužudymą, kuris Limousin kalnuose gaudė kovotojus. Loire departamente nužudytas su vokiečiais dirbęs teisėjas Pulgiely.

—v—

Morris Schappes į Sing Singą

—v—

NEW YORK, N. Y., gr. 14 d. — Teisėjas Owen W. Bohan įsakė padėti į kalėjimą komunistų veikėją Morris U. Schappes, kuris dėjo pastangas išvengti bausmės.

Schappes privalės praleisti nuo pusantro iki dviejų metų Sing Singe už kreivą priesaką.

Prieš porą metų Schappes prisiekė, kad mokytojų tarpe tiktai jis vienas priklausė komunistų partijai, tuo tarpu buvo apie 50 komunistų partijos narių.

—v—

—"Social Demokraten" praneša, kad gen. Falkenhausen, vokiečių karo jėgų viršininkas Belgijoj atsistatydino.

—Gen. Norman Kirk paskelbė, kad yra pakankamai pencilino šešiems mėn. civiliams ir kariškiams.

— Vokiečiai privertė rusus trauktis Kievo ir Nevelio frontuose.

—v—

Italijos darbininkai su sąjungininkais

—v—

NAPOLIS, Italija, gr. 14 d. — Italijos darbininkų organizacijų atstovai pasiuntė sveikinimus J.A.Valstybių, britų ir Rusijos darbininkams.

Italai pasisako, kad ir jie nori prisidėti prie ginklų gaminimo fašizmui naikinti.

Italijoj panaikinta fašistinė kontrolės sistema ir darbininkų sąjungoms leista laisvai tvarkyti savo reikalus.

BRITAI PASIŲS VISAS KARO JĖGAS PRIEŠ JAPONUS, TVIRTINA EDEN

Gen. Patton su štabo karininkais apžiuri Artimųjų Rytų kariškus įstiprinimus

LONDONAS, gr. 14 d. — Užsienio ministeris Anthony Eden pareiškė britų parlamentui, kad Roosevelto, Churchillio ir Stalino pasikalbėjimai žymiai sutrumpino karą.

Eden pridėjo, kad pats premjeras negali dalyvauti dabartiniuose ginčuose, nes jis dar tebeveda visą eilę pasikalbėjimų kovos zonoj.

Edenas tvirtina, kad visos britų karo jėgos bus pasiųstos kovon prieš japonus, kai bus sumušta Vokietija. Pasitarimų metu aptarti planai ne tiktai Vokietijai sumušti, bet ir Japonijai.

Britų valdžia deda pastangas padėti Jugoslavijos partizanams ginklais; be to, stengiamasi sutaikyti gen. Michailovičiaus četnikus su partizanais.

J.A.V., Didž. Britanija ir sov. Rusija nori tiktai išlaisvinti pavergtus kraštus, bet nenori tų kraštų gyventojams primesti savo valios, pareiškė Eden parlamentui.

—v—

Leis jugoslavams išsirinkti valdžią

LONDONAS, gr. 14 d. — Karui pasibaigus Jugoslavija turės progos pasirinkti tokią valdžios formą, kokios ji norės, pareiškė Eden parlamentui.

Karalius Petras II ir maršalas Josip Broz po karo pasitrauks ir leis gyventojams pasisakyti dėl pageidaujamos tvarkos, sako Edenas.

—v—

Gen. Patton svečiuojasi pas gen. Wilson

—v—

LONDONAS, gr. 14 d. — Gen. George Patton, aukštų štabo karininkų lydimas, apžiurinėja Artimųjų Rytų kariškus įstiprinimus, sako korespondentai iš Egipto.

Septintos J.A.Valstybių armijos viršininkas svečiuojasi pas britų gen. Maitland Wilson, kuris komanduoja Artimuose Rytuose.

Manoma, kad gen. Patton kelionė yra suruošta su pasiruošimu pulti Europą iš Balkanų.

—v—

Netekom Gilbert salų, sako Tokijo

—v—

NEW YORK, N. Y., gr. 14 d. — Japonų radijas tiktai šiandien paskelbė savo gyventojams apie Gilberto salų netekimą.

Japonų laivynas nekontroliuoja visų Pacifiko vandenų, sąjungininkai siunčia nepaprastai galingas laivyno ir aviacijos jėgas, pirmą kartą pareiškė komentatoriai.

Amerikiečiai puola japonus visuose frontuose, japonų aviacija bombardavo priešą Tarawa srityje, sako radijas.

—v—

Įšaldė socialės apdraudos mokesčius

—v—

WASHINGTON, D. C., gruodžio 14 d.— Senato finansų komitetas nutarė dar vieniems metams įšaldyti dabartinį 1% socialinės apdraudos mokestį.

Senatorius Vandenberg įrodė komiteto nariams, kad dabartiniu metu sudarytos žymiai didesnės atsargos, negu įstatymas reikalauja.

Komitetas 11 balsų prieš 10 nutarė reikalauti darbininkų unijas mokėti valdžios mokesčius.

—v—

—Prezidentas Rooseveltas informuos kongresą apie savo kelionę ir padarytus nutarimus Kaire ir Teherane.

—Nelaisvėn paimti kareiviai tvirtina, kad galimas sukilimas pačioj Japonijoj, nes karas labai ilgai tęsiasi.

—Mussolinio sunus Vittorio pirmininkavo italų fašistų susirinkime Miunchene, Vokietijoj.

ORAS

Šaltas.

Saulė teka — 8:12; leidžiasi — 5:21.

KAREIVIŲ IR KARININKŲ TEISĖS TURI BUTI LYGIOS, TVIRTINA SEN. TRUMAN

Prezidentas privalės išleisti patvarkymus dėl kariškių kandidatavimo rinkimuose

WASHINGTON, D. C., gr. 14 d. — Senatorius Truman, karo investigacijos komiteto pirmininkas, pareiškė įsitikinimą, kad visi kariškiai turėtų teisės kandidatuoti į papraščiausias rinktinius pareigunus arba į krašto prezidentus. Truman mano, jog neprivalo buti jokio skirtumo tarp karininkų ir paprastų kareivių.

Ginčas dėl kariškių teisių kandidatuoti iškilo, kai sekretoriai Stimson ir Knox ne vienodai atsakė į senatoriaus Vandenberg užklausimą. Sekretorius Knox pareiškė, kad visi kariškiai gali dalyvauti rinkimų kampanijoj, o jeigu bus išrinkti, tai pasitraukti iš laivyno. Tuo tarpu sekr. Stimson atsakė, kad karininkai gali kandidatuoti į prezidento arba viceprezidento vietas.

Senatorius Pepper mano, kad šiuo reikalu prezidentas, kaip vyriausias karo jėgų vadas, privalėtų išleisti patvarkymus.

Pepper mano, kad tos taisyklės privalėtų buti taikomos karininkams ir kareiviams; jis priešingas prieš vienokias teises šiuo atžvilgiu karininkams ir kitokiams kareiviams.

Pepper pataria palaukti Roosevelto ir leisti jam paruošti bendrus patvarkymus.

—v—

Maskva siunčia misiją Jugoslavijon

—v—

LONDONAS, gr. 14 d. — Sovietų valdžia nutarė pasiųsti Jugoslavijon karo misiją, kuri yra pasiryžusi ištirti partizanų kovos organizaciją, paskelbė Maskvos radijas.

Naujos valdžios sudarymas Jugoslavijoj padės gyventojams pasekmingiau vesti kovą prieš Hitlerį, sako užsienio komisariato komentaristas.

Maskvos radijas gyrė partizanų kovos veiksmus prieš vokiečius.

—v—

Anglių atsargos labai mažos

—v—

WASHINGTON, D. C., gr. 14 d. Karo Informacijos Įstaiga paskelbė, kad anglių atsargos labai mažos. Jeigu ateinančią vasarą nebus surastas budas atsargoms papildyti, tai galima susilaukti tikros katastrofos, sako oficialus pranešimas.

Anglijos gyventojai priprato apsieiti be anglių, tuo tarpu J.A.Valstybėse angliai vartojami labai plačiai.

Anglijoj anglis vartojama tiktai butiniausiems karo pramonės reikalams.

—v—

—Marš. Goering nusipirko namus Švedijoj.

Maskvos paktą naudoja propagandai

—v—

BERNAS, Šveicarija, gr. 14 d. — Vokiečių propagandos ministerija naudoja savo tikslams Maskvoj pasirašytą čekų-sovietų paktą.

Goebbels tvirtina, kad sovietų valdžia deda pastangas įsigalėti rytų Europoj; čekų pasirašytas paktas yra pirmuoju Maskvos politikos žingsniu.

Goebbels taip pat nurodo apie komunisto Broz sudarytą valdžią, kuri dės pastangas plėsti Maskvos įtaką Jugoslavijoj.

—v—

Rusijos gyventojai užjaučia lenkus

—v—

CHICAGO, gr. 14 d. — Lenkijos vicepremjeras Kwapinski pareiškė, kad Rusijos gyventojai užjaučia lenkams ir neturi jokios neapykantos.

Vokietijos valdžia ir gyventojai nusistatę prieš lenkus, tuo tarpu Rusijoj tiktai valdžia veikė prieš lenkus, o patys gyventojai buvo draugiški.

Kwapinski yra Lenkijos vicepremjeras ir senas socialistų partijos veikėjas.

—v—

Knox pranašauja smugius Japonijai

—v—

WASHINGTON, D. C., gr. 14 d. — Netrukus Pacifike japonams bus suduoti labai smarkūs smugiai, šiandien pareiškė laivyno sekretorius Knox.

Paruošiamieji darbai jau yra atlikti, musų karo jėgos kasdien stiprėja, todėl galima laukti mirtinų smugių priešui.

Japonai siuntė mažas jėgas apsuptiems kareiviams padėti, bet amerikiečiai jas labai lengvai sunaikindavo.

Vėliausios Naujienos

— Naujokams šaukti Komisija įsakė patikrinti visus 2A ir 2B klasės vyrus, kurie dirba ne savo naujokų šaukimo rajone.

— Donald Nelson pareiškė, kad lapkričio mėn. karo medžiagos gamyba padidėjo visose srityse. Dabar Amerikos ginklų gamyba eina visu smarkumu.

— Prancuzų komitetas paskyrė gen. Catroux pirmininkauti komisijai, kuri svarstys arabų pilietybės reikalus. Prancuzai suteiks pilietybę visiems mokslus baigusiems arabams, jiems leis turėti po kelias žmonas.

— Plieno pramonės darbininkų unijos atstovai tariasi su savininkais dėl aukštesnių algų.

— Sekr. Hull neįskaitė Suomijos į "ašies" valstybių sąrašą.

— Pustrečio milijono prancuzų laukia karo pabaigos, kad galėtų grįžti į savo namus.

— Hitleris rengiasi paskirti marš. Rommelį visos vokiečių kariuomenės vadu, sako švedai.

SLA 55 kp. Priešmetinis Susirinkimas

—v—

Atliktos Pild. Tarybos nominacijos

Praeitą sekmadienį J. Stuko svet. įvyko SLA. 55 kp. priešmetinis susirinkimas.

Iš raportų paaiškėjo, kad Pareednai padaryta pavojinga operacija ant akies. Išrinkta kuopos sena valdyba kitiems metams. Varžytinių nebėra, kokios budavo seniau. Taipgi nebuvo kalbų, nominuojant Centro valdybą. Pasėkmės paskelbtos kitoje vietoje Naujienose. Po kuopos susirinkimo pabaliavojome pusėtinai.

Nuo skilimo musų kuopa neteko daug narių. Vieni yra miręs, o kiti šiame kare yra žuvę. Prisminus juos, jie buvo pagerbti atsistojimui.

Musų kuopa ir ateinančiais metais laikys J. Stuko svetainėje susirinkimus. Jis sutiko duoti svetainę be atlyginimo. Turiu priminti, kad J. Stukas yra iždininkas musų kuopoje.

Susirinkimas buvo ramus.

— **J. Tamašauskas,**
SLA. 55 kp. koresp.

—v—

Iš SLA 260 Kuopos Priešmetinio Susirinkimo

—v—

Gruodžio 12 d. adresu 2548 W. 69th St., Friendly Hall, įvyko SLA. 260 kuopos priešmetinis susirinkimas, kuriame buvo nominuojami nariai į SLA. Pild. Tarybą ir perrinkta kuopos valdyba 1944 metams.

Atidarius susirinkimą, kuopos prez., brolis Mačiukas, pareiškė, kad vienas musų brolijos narys, Vincas Sabaliauskas, apleido mus ir šį gyvybės pasaulį lapkričio 26 d. Brolis Mačiukas savo gražia kalba apibudino velionio Vinco Sabaliausko nuoširdų darbavimąsi SLA. apie 30 metų ir prašė narius, kad atsistoję nulenktų galvas vieną minutę velionio Vinco pagarbai. Musų kuopoj yra padarytas tarimas, kad kiekvienas miręs kuopos narys turi buti pagerbtas gražiu gėlių vainiku, kas buvo suteikta ir velioniui Vincui Sabaliauskui.

690—Išsiuvinėjimai baltiniams.

NAUJIENOS NEEDLECRAFT DEPARTMENT
1739 S. Halsted St.,
Chicago, Ill. No. 690

Čia įdedu 11c ir prašau atsiųsti man aukščiau pažymėtą numerį (pavyzdis 10c, prisiuntimas 1c, viso—11c).

Vardas ir pavardė

Adresas

Miestas

Valstija

SLA. Pild. Tarybos nominacijos daviniai:

Šį kartą nebuvo vesta jokia propaganda kuopos susirinkime už bet kokius narius, todėl kuopos nariai balsavo dauguma pasirinkdami senuosius narius į SLA. Pild. Tarybą.

Nominacijose balsų gavo: prez. F. J. Bagočius 26, vice-prez. P. Dargis 20, Mažiukna 12, sekr. M. J. Vinikas 28 bal., ižd. K. P. Gugis 23, iždo glob. S. Mockus 28, E. Mikužiutė 26, daktaras-kvotėjas Dr. S. Biežis 21. Keletas kandidatų gavo po du-tris balsus iš vietos kuopos narių arba iš kitų kolonijų, bet regis tai mažai turi reikšmės, todėl jų vardus išleidžiu iš šios korespondencijos.

Kuopos Valdyba palikta ta pati iš sekančių narių:

Prezidento vietoj K. Mačiukas, vice-prez. K. Liutkus, turto rašt. Akvelyna Mačiukaitė, prot. rašt. J. Jasulevičius, ižd. B. Benett, iždo glob. Milda Aleksiunaitė ir nauja jaunuolė Irena Stankaitė, Dr. Viktoras Naris, org. K. Mačiukas, koresp. K. Liutkus, maršalka Kizis. Reikia pažymėti, kad trys jaunos musų gerų SLA. narių dukters, panelės Akvelyna, Milda ir Irena, tvarko musų kuopos finansų padėtį. Ypatingai panelė Akvelyna Mačiukaitė, turėdama daug darbo mokykloje, sutiko eiti šias sunkias turto raštininkės pareigas. Gerai, mergelės, padirbėkite metus kitus, pavaduokite senesniuosius, o kuomet jųs pasensite, tai tuomet jus pavaduos jaunesnieji karta.

Musų darbštusis organizatorius, brolis K. Mačiukas, jau įrašė tuziną naujų narių, bet jis sako, kad turi but įrašyta du-tris kartus daugiau naujų narių. Todėl jis prašo pildyti SLA. laike šio vajaus paskelbtą balsį: "kad kiekvienas SLA. narys privalo gauti vieną naują narį ir tuo atlikti savo uždėtį." SLA. 260-tos kuopos nariai prašomi savo numatytus aplikantus priduoti musų organizatoriui K. Mačiukui, 2346 W. 69th St., o jis su malonumu pribus į nurodytą vietą ir išpildys reikiamas aplikacijas.

— **K. Liutkus,** koresp.

—v—

SLA 139 Kuopos Susirinkimas

—v—

Pildomosios Tarybos nominacijos

ROSELAND. — SLA. 139 kp. priešmetinis susirinkimas įvyko antradienį, gruodžio 7 d., A. Balchuno svetainėj, 10314 Michigan Ave.

Susirinkimas, kaipo priešmetinis, buvo nedidelis, nes susirinkime dalyvavo tik trečdalis kuopos narių.

Ateinantiems 1944 metams Valdyba palikta visa senoji, butent, J. Pučkorius pirmininku, V. Palionis—vice-pirmininku, B. Gailevičius—finansų rašt., A. Narbutas užrašų rašt., A. Balchunas kasierium, J. Pučkorius organizatorium.

SLA. Pildomosios Tarybos nominacijos:

Į prezidentą
F. J. Bagočius 31
Į vice-pirmininką
P. Dargis 17
K. J. Mažiukna 7
Į sekretorių
M. J. Vinikas 29
Į iždininką
K. Gugis 28
Į iždo globėjus
E. Mikužiutė 30
S. Mockus 30
Į daktarą kvotėją
S. Biežis 31

Reiškia, kuopa nominavo veik visą senąją valdybą, išskyrus K. Mažiukną, vienbalsiai. Kuopos susirinkimai laikomi pirmo antradienio vakarą kas mėnesį A. Balchuno svetainėj, 10314 Michigan Ave.

Šįmet dėl karo visokių sunkumų kuopa neturėjo jokio parengimo. — **N.**

—v—

SLA Pildomosios Tarybos Nominacijos 55 Kuopoje

—v—

Gruodžio 12 d. 1943 m. SLA. 55 kuopos susirinkime buvo pravestas Centro Valdybos nominavimas. Kandidatai balsų gavo:

Prezidentu: Laukaitis 5 bal., Bagočius 14.

Vice-prezidentu: Dargis 19.

Sekretorium: Vinikas 14, Stilsonas 5.

Ižd.: Gugis 19.

Iždo globėjais: Mikužiutė 14, Brazauskas 5, Mockus 19.

Daktaru kvotėju: Dr. Biežis 19.

—v—

Chicagos Degtinę Išgeria Detroitas

—v—

Dabartiniu laiku Chicagoje yra daromas tyrinėjimas, kodėl čia ėmė trukti likerių, ypatingai degtinės. Pranešama, jogei tyrinėjimas nustatęs, kad didelis kiekis degtinės buvo gabenama iš Chicagos į Detroitą, kur degtinės pardavinėta juodosios rinkos kainomis. Suprantama, juodosios rinkos dyleriai ir Chicagoj mokėję degtinei brangiau, negu jos kaina yra valdžios nustatyta.

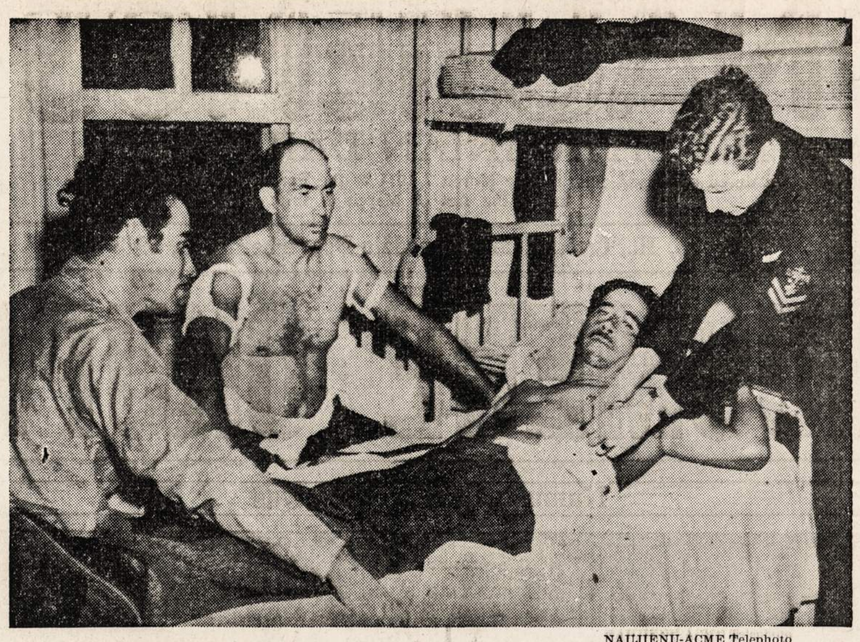

NAUJIENŲ-ACME Telephoto

Julio B. Caba Rocas, vienas iš išlikusių Kubos laivo "Libertad" įgulos narių, kuris liko ryklių sukandžiotas, kai jis 36 valandas pluduriavo vandenyne, įsikibęs į uždangalo atskalą. Rocas, kuriam yra teikiama medikalė pagalba, čia parodomas su kitais įgulos nariais, kurie išliko gyvi. Jų laivas buvo torpeduotas ir paskandintas netoli Charleston, S. C.

Žemaičių Atydai

—v—

Susirinkimas šiandien

Žemaičių Kulturos Klubo priešmetinis susirinkimas įvyksta šį vakarą 7:30 val., gruodžio 15-tą d., Hollywood svetainėje, 2417 W. 43rd St.

Visi nariai-ės esate kviečiami butinai dalyvauti, nes turime svarbių tarimų ir raportų klubo reikaluose. Be to, bus rinkimai valdybos 1944 metams.

Po susirinkimo klubas pavaišins savo narius skaniu alučiu. Tad skaitlingai susirinkite visi.

Žemaičių Kulturos Klubo pirmininkas — **Steponas Narkis.**

A. † A.

PRANCIŠKUS JANKAUSKAS

Persiskyrė su šiuo pasauliu gruodžio 11 d., 10 val. vakaro, 1943 m., sulaukęs 61 metų amž. Gimęs Telšių apskr., Plungės parap., Kiepurėnų kaime.

Paliko dideliame nuliudime moteris Petronėlė, po tėvais Bražinskaitė, 2 sunai Beneventuras ir jo šeima, Jonas ir jo šeima; 2 pusbroliai, Jonas Bruški ir Tamošius Jankauski; pusseerės vaikai Juozapas ir Stanislova Norvaišai ir 2 anukai, o Lietuvoje 2 broliu —Joną ir Juozapą ir daug giminių.

Kunas pašarvotas randasi Radžiaus kopl., 668 W. 18th St. Laidotuvės įvyks gruodžio 16 d., 8 val. ryto iš kopl. į Dievo Apveizdos parap. bažnyčią, o pogedulingų pamaldų bus nulydėtas į Šv. Kazimiero kapines.

Visi a. a. Pranciškaus Jankausko giminės, draugai ir pažįstami nuoširdžiai kviečiami dalyvauti laidotuvėse ir suteikti jam paskutinį patarnavimą ir atsisveikinimą.

Nuliudę lieka: **Moteris, Sunai, Pusbroliai ir Giminės.**

Laid. Direkt. J. F. Radžius, Tel. CANAL 6174.

a. ✚ a.

ONA DOMIKAITIENĖ,
po tėvais Zyngaitė,
Gyveno 1013 W. 123rd St.

Mirė gruodžio 11 d., 10:00 val. vak., 1943 m., sulaukus senatvės. Gimus Liet., Batakių parap., Raseinių apskr., Šeišių kaime. Amerikoj išgyveno 31 metus.

Paliko nuliudę: 2 dukterys —Martha Sereikienė ir Marijona Hayes; žentas Daniel, U. S. Army, 3 sunai Kazimieras, marti Rozalia — Vincenta, marti Bronislava—Stanislova, marti Thelma; 18 anukų ir 2 proanukai; 2 seserys Marijona Pamedienė ir Pranciška Mičenė ir daug kitų giminių ir draugų. O Lietuvoje — 2 seserys.

Priklausė prie Apašt. Maldos Draug.; Tretininkių Drjos.

Kunas pašarvotas dukters namuose, 608 W. 120th St.

Laidotuvės įvyks ketvirtad. gruodžio 16 d., 8:30 val. ryto iš namų į Šv. Petro ir Povilo parap. bažnyčią, o po gedulingų pamaldų bus nulydėta į Šv. Kazimiero kapines.

Visi a. a. Onos Domikaitienės giminės, draugai ir pažįstami nuoširdžiai kviečiami dalyvauti laidotuvėse ir suteikti jai paskutinį patarnavimą ir atsisveikinimą.

Nuliudę lieka: **Duktervs, Sunai, Seserys ir daug kitų Giminių.**

Laid. Direkt. J. F. Eudeikis, Tel. YARDS 1741-1742.

a. ✚ a.

PAULINA ŽUKAUSKIENĖ,
po tėvais Janušaitė

Mirė gruodžio 13 d., 7:55 val. ryto, 1943 m., sulaukus pusės amž. Gimus Lietuvoje Šiaulių apskrity, Užvenčio parap., Jungirio kaime. Amerikoje išgyveno 30 metų.

Paliko nuliudę: 3 dukterys Stanislova, Adeline ir Irene Scott ir žentą Blair; 2 sunus Pvt. Albert U. S. Army ir Antanas; giminės Sophie Barcus ir vyras Augustas ir jų šeimyna ir daug kitų giminių, draugų ir pažįstamų.

Kunas pašarvotas namuose, 4600 So. Wood St. telefonas Lafayette 0709.

Laidotuvės įvyks šeštad., gruodžio 18 d., 8:30 val. ryto iš namų į Šv. Kryžiaus par. bažnyčią, o po gedulingų pamaldų bus nulydėta į Šv. Kazimiero kapines.

Visi a. a. Paulinos Žukauskienės giminės, draugai ir pažįstami nuoširdžiai kviečiami dalyvauti laidotuvėse ir suteikti jam paskutinį patarnavimą ir atsisveikinimą.

Nuliudę lieka:
Duktėrys, Sunai,
ir kitos Giminės.

Laid. Direkt. J. F. Eudeikis, Tel. YARDS 1741-1742.

—Adm. King ir britų maršalas John Dill atvyko į Puerto Rico.

—Sovietų valdžia deda pastangas ištraukti Bulgariją iš vokiečių įtakos.

—Tvirtinama, kad vakar atsistatydino visas bulgarų kabinetas.

11 Wardo Demokratai Ruošiasi Dideliam Darbui

—v—

BRIDGEPORTAS. — 11-tos wardos (Bridgeporte) demokratų organizacija rengiasi dideliam darbui. Priešmetiniame susirinkime, kuris įvyks gruodžio 16 d. Lietuvių Auditorijoje, tas darbas bus pradėtas.

Pirmiausia teks išrinkti 1944 metams veiklią valdybą. Antra ir svarbiausia užduotis bus iš dirbti planus, kaip geriausia galėtumėm remti (išbustyti) Antano Stasiulio kandidaturą į State Representative iš 9 Distrikto. Kaipo gabų jaunuolį ir gerą lietuvį demokratą, mes privalome jį remti, susidėti su kitomis organizacijomis, o veikdami išvien busime tikri, kad pasieksime užbrėžtą tikslą.

Taip darydami mes laimėjom remdami teisėją J. T. Zurį. Ir neapsivylėme, nes jo darbai parodo, kiek daug jis yra nuveikęs lietuvybės ir šios šalies labui.

Tas pats bus ir su Antanu Stasiuliu. Jis musų nesuvils ir lietuviai turės didelę reprezentaciją, išrinkus Antaną Stasiulį valstijos atstovu iš 9-to Distrikto.

— **Paul Petraitis.**

SUSIRINKIMAI

—v—

ŽEMAIČIŲ KULTUROS KLUBO priešmetinis susirinkimas įvyks trečiad., gruodžio 15 d., 7:30 val. vakaro, Hollywood svet., 2417 W. 43rd st. Kviečiame skaitlingai atsilankyti, nes bus rinkimas valdybos 1944 metams.

—**K. Kazlauskas, rašt.**

—v—

LIET. DEMOKRATŲ 11 WARD (Bridgeporte) extra priešmet. susirinkimas įvyks ketvirtad., gruodžio 16 d. Lietuvių Auditorijoj 3133 So. Halsted St. Šis sus-mas yra priešmetinis, nes bus valdybos rinkimas 1944 metams.

—**P. J. Petraitis.**

—v—

HUMBOLDT PARK LIET. POLITIKOS KLUBO susirinkimas įvyks gruodžio 15 d., 8 val. vak., Grigaičio svet., 3800 Armitage Av. Klubiečiai nepamirškite buti. Bus renkama valdyba 1944 metams.

— **Valdyba.**

RADIO Expertas

Mes sutaisom visus ir visų išdirbysčių RADIOS kogeriausiai ir nebrangiai.
Dėl informacijų šaukite telefonu
LAFAYETTE 6195
Michael F. Shills
Radio technikas ir inžinierius
3856 ARCHER AVENUE

LOVEIKIS
Siunčiam Gėles Telegramu į Visas Pasaulio Dalis
KVIETKININKAS
Gėlės Vestuvėms. Bankietams ir Pagrabams
3316 SO. HALSTED ST.
Tel. YARDS 7308

ANTHONY B. PETKUS
LAIDOTUVIŲ DIREKTORIUS
6812 S. Western Ave. — **Telefonas GROVEHILL 0142**
1410 S. 50th Ave. — **Cicero, Illinois Telefonas CICERO 2109**
KOPLYČIOS VISOSE MIESTO DALYSE.

URBA
Gėlės Mylintiems Vestuvėms, Bankietam, Laidotuvėms, Papuošimams.
GĖLININKAS
4180 Archer Avenue
Phone LAFAYETTE 5800

LAIDOTUVIŲ DIREKTORIUS
John F. Eudeikis
SENIAUSIA IR DIDŽIAUSIA LAIDOJIMO ĮSTAIGA
AMBULANCE
DIENĄ IR NAKTĮ
Visi Tel. YARDS 1741-1742
4605-07 So. Hermitage Ave.
4332—34 S. California Avenue
Telefonas LAFAYETTE 0727
Dykai KOPLYČIOS VISOSE CHICAGOS DALYSE
Klausykite musų radio programo pirmadienio ir ketvirtadienio vakarais nuo 8—iš stoties WGES (1390 kilo.) Su POVILU ŠALTIMIERU

Laidotuvių Direktoriai

NARIAI Chicagos, Lietuvių Direktorių Asociacijos

Ambulance Patarnavimas Dieną ir Naktį
TURIME KOPLYČIAS VISOSE MIESTO DALYSE

ANTANAS M. PHILLIPS
3307 LITUANICA AVENUE — **Phone YARDS 4908**

J. LIULEVIČIUS
4348 SO. CALIFORNIA AVE. — **Phone LAFAYETTE 3572**

P. J. RIDIKAS
3354 SO. HALSTED STREET — **710 WEST 18th STREET**
Telephone YARDS 1419

I. J. ZOLP
1646 WEST 46th STREET — **Phone YARDS 0781**

MAŽEIKA
3319 LITUANICA AVENUE

EVANAUSKAS
Phones YARDS 1138—1139

LACHAWICZ IR SUNŲS
PHONES: CANAL 2515 — **COMM. 5765** — **PULLMAN 1270**
2314 WEST 23rd PLACE — **10756 SO. MICHIGAN AVE.**

L. BUKAUSKAS
10821 SO. MICHIGAN AVENUE — **Phone PULLMAN 9661**

Chicagos Draugijų, Kliubų Valdybos 1943 Metams

—A—

LIETUVIŠKA TEATRALIŠKA DRSTĖ RUTOS No. 1 VALDYBA 1943 METAMS: F. Aušra—pirmininkas, 3949 So. Artesian Ave.; A. Metrauskas—pirm. pagelb., 3303 So. Halsted St.; F. Zukauskas—nut. rašt., 3515 So. Lituanica Ave.; A. Alejunienė—finansų rašt., 3429 S. Union Ave., tel. Yards 2054; M. Kairis—kontrolės rašt., 3530 So. Union Ave.; E. Tamson—kasos globėja. 3139 So. Emerald Ave.; J. Yuškėnas—kasierius, 2547 W. 45th St.; T. Šalkauskas—ligonių apiekunas. 2514 W. 70th St.; T. Seletskis—durų maršalka, 3935 S. Talman Ave.

SIMANO DAUKANTO DRAUGIJOS valdyba 1943 metams: Pirm. V. Kriščiunas, 9120 Douphen ave.; pirm. pagelb. J. Raceviče, 3144 S. Lituanica ave.; nut. rašt. P. Killis, 3347 S. Lituanica ave.; fin. rašt. A. Kaulakis, 3261 S. Halsted St.; ižd. A. J. Zalatoris, 6159 So. Artesian ave. Grovehill 0765; iždo glob. J. Malinauskas; kontrol. rašt. Iz. Masaitis; knygų prižiur. A. Vilkis, 831 W. 33rd St.; sergančių narių lankytojas K. Valaitis, 3037 S. Union ave.; maršalka K. Valaitis; Draugijos dakt. kvotėjas Dr. J. P. Poška, 3133 S. Halsted St. Tel. Victory 3687. Atstovas į Liet. Chicago Community Cent. P. Killis. Susirinkimus laiko kiekvieną mėnesį pirmą sekmadienį 12 val. dieną, Lietuvių Auditorijoj, 3133 S. Halsted St.

GARFIELD PARK LIETUVIŲ VYRŲ IR MOTERŲ PAŠALPINIO KLUBO VALDYBA 1943 METAMS: Pirm.—George Medalinskas, 233 So. Central Ave.; Pirm. pagelb. —Jonas Yuknis, 210 S. Kildare Ave.; Finansų rašt.—C. Katallo, 4676 W. End Ave.; Nutar. rašt.—M. Medalinskas, 233 S. Central Ave.; Kasierius—J. M. Bruchas, 4029 W. Polk St.; Kontrolės rašt. —V. Manikas, 17 S. Springfield Ave.; Kasos globėjai: M. Davidonis ir A. Karoblis; Maršalka — K. Vertelka. Susirinkimai įvyksta kas antrą sekmadienį 1 val. popiet, Napoleon Hall, 3958 West 5th Avenue.

DRAUGYSTĖS TAUTIŠKOS GARSAUS VARDO LIETUVIŲ IR LIETUVAIČIŲ VALDYBA 1943 M.: Edvard Yutka—pirm., 4610 So. Wolcott; Peter Svetrunas—pirm. pagelb., 4514 S. Washtenaw Ave.; Justin Yuškenas—nut. rašt., 2547 West 45th St.; Anton Ivonaitis—finansų rašt., 5542 So. Talman Ave.; Plesida Pikturna—kasierius, 1425 W. 45th St.; Frank Diktus—kasos globėjas, 4549 S. Hermitage Ave.; Jonas Norkus—kasos kontr. 4523 So. Talman Ave.; Juozas Yucikas—maršalka, 4624 S. Mozart St.; Agota Czesna—ligonių apiekunas, 4501 So. Paulina St.; Antanas Ivonaitis—ligonių apiekunas, 5542 So. Talman Ave.; Frank Diktus—teisėjas, 4549 So. Hermitage Ave.

Garsinkitės "N-nose"

KORESPONDENCIJA

New York, N .Y.

V. Bacevičius New Yorko Konservatorijos Profesorius

Vytautas Bacevičius yra pakviestas profesoriauti **Conservatory of Musical Art of New York City.** Jam pavestas aukštesnysis piano kursas. Toje konservatorijoje išviso yra 12 piano profesorių. Be to yra visų instrumentų ir dainavimo klasės, bei teoretiškų mokslų, kompozicijos ir kalbų: francuzų, ispanų ir italų klasės.

Minėtoje konservatorijoje V. Bacevičius pereitais metais išdavė pirmą Amerikoje diplomą gabiai pianistei **Lebovitz.** Bacevičiaus klasės piano pamokos kaina $3 ir $4.

Konservatorijos adresas: 353 Ft. Washington Ave., S. W., corner 176 th Street. Telefonas WA 3-9876. Direktorius Mrs. E. Van Valkenburgh. Konservatorija įsteigta 1908 m. (Incorporated under a Charter Granted by The Board of Regents of the University of the State of New York). Katalogą galima gauti konservatorijos administracijoj.

V. Bacevičiaus privatiška piano studija toliau veikia tuo pačiu adresu: **115 Waverly Place, apt. 2, New York City. Tel. GR. 5-8788.**

Priėmimo valandos kasdien nuo 3 val. popiet iki 8 val. vakare.

Pigus Maistas "Sugadins" Amerikos Žmones

Šiandien Jungtinių Valstijų Kongrese ir, galima sakyti, visoj šaly eina kova dėl maisto programos, kurią siulo federalinė valdžia.

Valdžios pasiulymas esmėje yra toks: reikia teikti maisto reikmenių gamintojams subsidijos, kad butų galima sulaikyti maisto kainų kilimą.

Esama tačiau šaly stiprių interesų, kurie yra priešingi subsidijoms. Ir šių žmonių tarpe randasi Edward A. O'Neal, American Farm Bureau Federation prezidentas.

Kodėl jis nenori subsidijų? O'Neal paaiškino: girdi, valdžios subsidijos pripratins žmones mokėti maistui žemas kainas! Kitaip sakant, žmonės "ištvirks".

Žmonės, pasak O'Neal, šiandien gali mokėti brangesnes kainas maistui, o čia valdžia nori palaikyti kainas žemas.

NAUJIENŲ-ACME Telephoto

GREENVILLE, MICH. — David Filgas, 15 metų, randasi ligoninėje, sargybos priežiuroje. Jo mylėžės Patricia Winters kunas buvo rastas jo automobilyje. Kunas buvo apdegęs, o ant kaklo užnerta kilpa iš varinės vielos.

NEATSARGIOS KALBOS

Ateinančioms šventėms keletas milijonų karių grįš iš apmokymo stovyklų, iš užjurių bazių ir kovos zonų į namus atostogų. Pagunda kalbėti apie tai, kur jie buvo, ką darė, kokios rūšies apmokymą gavo, bus didelė, ypatingai kada bus raginami geros valios, bet negalvojančių, šeimos narių ir draugų.

Šitie vyrai yra išmokyti atskirti naudingas priešams informacijas nuo nesvarbių. Jie, greičiausiai, nebus kalti dėl neatsargių kalbų. Ir mes neturėtumėme buti kalti nereikalingais klausinėjimais, nežiurint, kaip nesvarbūs musų klausimai gali atrodyti mums. Tačiau jeigu tokią, netyčia išslydusią, informaciją išgirsime, musų iškilminga parciga jos, nepakartoti.

Visa tai labai svarbu, dėlto, kad mes esame puolimo kovos fazėje. Musų jėgos kiekviename mušio lauke puola — ir jei musų kariuomenė turi stumtis pirmyn, tai turi priklausyti nuo netikėtumų — staigių puolimų ir musų paslapčių saugojimo.

Svarbumas išlaikyti karo informacijas nuo priešo didės tiesioginėje proporcijoje su musų karo veiksmais. Tuo pačiu daugiau ir daugiau musų namų fronte bus įvelta, tiesioginiai ir netiesioginiai, į tuos puolimus — gamyboje daugiau pabuklų ir medžiagų — plukdymui daugiau išteklių ir pulkų. Kai didesnis skaičius žmonių artėja prie karo pastangų, galimybės išplepėti karo informacijas neatsargiom kalbom didėja.

Neleisk tavo neatsargiomis kalbomis per ateinančias šventes sumažinti kariams galimybę buti namuose per kitas Kalėdų šventes.

VALGYK DAUGIAU BULVIŲ

Karo Maisto Administratorius, Marvin Jones, pareiškė, kad "Didesnio kiekio bulvių susikrovimas, nereiškia nelegalų bulvių atsargų sudarymo". Bulvių derlius šiais metais yra milžiniškas ir sandėliai yra perpildyti. Tokiu budu busi patriotiškas ir apsukrus, jeigu laikysi šį bulvių perviršį namuose.

Bulves laikyti yra lengva. Jos išsilaiko mėnesiais bet kurioje sausoje vietoje, kur temperatura laikosi tarp 40 ir 60 laipsnių. Tavo rūsis ar pastogė, garažas ar porčius, tikriausiai yra geros laikymo vietos. Net virtuvės daržovių spintelė suteikia gerą vietą išlaikyti bulves mėnesį ar šešias savaites. Valgydamas daugiau bulvių ir laikydamas jas kol jų yra daug, padedi tiek sau, tiek vyriausybei.

PIRK KARO BONDSUS

Čia pat namuose eina kova, kurią turime laimėti — jeigu mes norime kad Amerika butų puikus ir padorus kraštas musų vaikinams sugrįšti. Mes turime kovoti prieš infliaciją, ir vienas geriausių budų tai darytі, yra įdėti kiekvieną dolerį, kurį tik mes galime į **daugiau** Karo Bondsų. Jeigu mes nelaimėsime prieš infliaciją, mes apvilsime savo sunus, lygiai taip pat kaip atsisakydami siųsti jiems karo medžiagą kovoti su ašim — dėlto, kad infliacija taip pat gali buti naikinanti. Nepirk nei vieno daikto, kurio tau butinai nereikia. Įdėk kiekvieną dolerį, kurį tik gali sukrapštyti, į Karo Bondsus. Tu gausi savo pinigus atgal už dešimties metų su gerais nuošimčiais — gi tuo tarpu saugai savo paties ateitį, Amerikos ateitį ir ateitį musų kovojančių vyrų. Taip — pirk **daugiau** Karo Bondsų. Užsisakyk rytoj dar Bondsų per Payroll Savings Plan. Dovanok Kalėdų proga Karo Bondsus . . . tai dovanos su ateitim.

LEHMAN'AS KAIPO U.N.R.R.A. VIRŠININKAS PRANEŠA

Jungtinių Tautų Pagalbos ir Atstatymo Administracija pasiskirs sau uždavinį su šukiu "padėdami kitiems padedame ir sau" ir nesieks pakeisti "internacionalinę kontrolę tautų kontrole", pareiškė per radiją buvęs gubernatorius Herbert H. Lehman'as po to kai jis vienbalsiai buvo išrinktas generaliniu U.N.R.R.A. direktoriu.

Pirmu kartu oficialiai apibrėždamas trisdešimt-trijų Jungtinių Tautų ir vienuolikos sąjungininkų tautų organizacijos politiką, Lehman'as taip pat pabrėžė tai, kas jau Amerikos kalbėtojų buvo sakyta, kad nei viena šalis neturi pakankamai išteklių viena pati išspręsti šias milžiniškas prieš akis stovinčias problemas ir todėl visos šalys-nariai turi prisidėti pagal savo išgales.

Lehman'as pasakė, kad U.N.R.R.A. turėtų buti vienas iš didžiausių Jungtinių Tautų įrankių "karo laimėjimui ir taikos konsolidacijai" ir pridėjo:

"mes turime buti vedami nevien humanistiškų sentimentų jėgos, bet taip pat sveiko proto dėsniu ir abipusio intereso.

"Nugalėti Ašį ir buti nepasiruošusiems suteikti pagalbos vyrams, moterims ir vaikams, kurie išlaikė gyvas viltis ir saugojo savo meilę laisvei per kelis karo ir priespaudos metus, butų tikrai didelė kvailystė, katastrofiškas atsižadėjimas principų, kurie yra pagrindu to, ką mes branginame civilizacijoje ir žmonijoje."

Buvęs New Yorko gubernatorius, kuris pakartotinai pabrėžė "sveiko proto" argumentą, pareiškė, kad U.N.R.R.A. turi operuoti militarinio saugumo sumetimais tiek pagreitinimui pergalės, tiek užtikrinimui greito ekonomiško atgyjimo.

"Skubi pagalba duos mums naujų sąjungininkų musų kovai ir "dar greičiau atneš mums atstatymą normalių sąlygų gamybei ir prekybai, demobilizuotų kareivių sugrąžinimą prie darbų; laisvai dirbančių ir laisvų žmonių pasaulį." — OWI.

Richard A. Urnežis Išeina Laivynan

Richard A. Urnežis šiomis dienomis išeina į Jungtinių Valstijų laivyną, nes Dėdė Samas šaukia jį.

Richardui ką tik sukako 18 metų, ir jis dar tebelankė mokyklą. Dabar jis turi palikti viską ir vykti tarnybon.

Richardo tėvas yra plačiai žinomas Chicagos lietuvių tarpe ir yra geras Naujienų draugas. Jis turi rubams valyti ir dažyti krautuvę adresu 3755 West 63rd street, Chicago, Ill.

— **Frances Rimkus.**

SPORTAS

Šiandien ristynės South Chicagoje

Šiandien Masonic Temple Hall patalpose (91st ir Commercial) įvyks ristynės. Risis milžinas Wl. Talun su Jerry Gordon.

Talun yra lietuviškas čoterius iš Vilniaus krašto.

Risis taip pat George Mack, Hoffman, Holda, Markoff ir kiti.

Sviesto Busią Mažai 1944 Metais

Tom G. Sitts, Kainų Administracijos atstovas, antradienį pareiškė, kad 1944 metais sviesto Amerikos civiliniems gyventojams išteksią daug-maž po vieną svarą asmeniui kas mėnesį.

STANLEY LITWINAS PATARIA JUMS
TAISYTI SAVO NAMĄ DABAR
Mes turime pilną pasirinkimą aukštos rūšies lentų, roofing ir insulation namų materiolo.
APKAINAVIMAS DYKAI
CARR-MOODY LUMBER COMPANY
STANLEY LITWINAS, Ved.
3039 S. Halsted St.
Tel. VICTORY 1272
Lietuviai Salesmanai.

MASTER WINDOW SHADE CO.
S. J. Vondrak Tel. Lafayette 4560
LANGAM UŽDANGALUS PADAROM ANT UŽSAKYMO
FIRANKOM LAZDAS...MES NUMIERUOJAM IR UŽKABINAM
TAVERNOMS, NAMAMS IR MOKYKLOMS VENETIAN BLINDS
1803 WEST 47th STREET (ARTI WOOD ST.)
CASH AND CARRY
Laimėjimui pirkite U. S. Bondsus ir Stampas.

PIRKIT KALĖDŲ DOVANAS DABAR
Mes dar turime didelį pasirinkimą laikrodėlių, laikrodžių ir deimantinių žiedų. Taipgi muzikalių instrumentų.
LENGVAIS IŠMOKĖJIMAIS, JEI NORĖSIT.
Atsiminkite karo tarnyboj vyrus — nupirkite jiems "Military" Laikrodėlį

Tik biskį įmokėjus, mes palaikysime jūsų pirkinį iki KALĖDŲ.
JOHN A. KASS
MUSIC AND JEWELRY STORE
4216 ARCHER AVENUE—Prie Sacramento.

KODĖL KENTĖTI DĖL KOJŲ? D-RO Blasczynskio Gyduolės gaunamos vaistinėse, pagelbos Jums! BOROCYL Milteliai nuo niežėjimo, perdidelio prakaitavimo, prasto kvapsnio ir užkrėtimo odos, iššaukiančios atleto koją. BOROCYL skystis lengvoms žaizdoms, nuo perštėjimo, nudegimo, susižeidimų ir visokių odos ligų.
BOROCYL CO., 1200 N. Ashland Av. Tel. BRUNS. 7209

CRANE COAL COMPANY
5332 So. Long Avenue
Telefonas PORTSMOUTH 9022
WEST VIRGINIA Sijotos $9.35
STOKER COAL, Augštos rūšies, du sykiu plautos, Chemiškai prirengtos $7.10
BLACK BAND LUMP $10.95

Jei Kam Reikalingi Pinigai
Duodam PASKOLAS
ant Pirmų Morgičių
UŽ MAŽESNĮ NUOŠIMTĮ
BE KOMIŠINO
Patarnavimas Greitas ir Teisingas
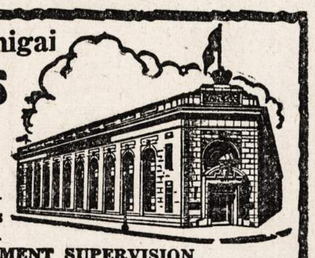
UNDER U. S. GOVERNMENT SUPERVISION.
STANDARD FEDERAL SAVINGS
and LOAN ASSOCIATION of CHICAGO
JUSTIN MACKIEWICH, Pres. and Mgr.
4192 Archer Avenue • Virginia 1141

SUTAUPYK PINIGŲ!
musų Rug Ware House
150 naujų 9x12, $15 iki $89
250 neatsiimtų, 4x6 iki 9x12, 12x18, $5 iki $95.
50 TIKRI CHINESE, SOROUKS ORIENTALS
9x12. $59 iki $295, kai kurie nauji
Checker Cleaners—WARE HOUSE
100 krautuvių tik 1 Rug Ware House
1301 W. 63rd St., ENGlewood 9051
Šis skelbimas vertas $2.50 už kožną $50—virš $25 pirkinį.

J. P. VARKALA
VALSTIJOS REGISTRUOTAS AUDITORIUS
4148 Archer Ave.
Tel. Virginia 2114
Perkėlė Savo Raštinę į BRIGHTON PARKĄ
Su Income taksais ir kitais reikalais kreipkitės viršminėtu antrašu.

EXTRA! EXTRA!
Permainytas vardas ir adresas.
MONARCH LIQUOR
NATHAN KANTER
Lietuviškas Žydukas
3529 S. HALSTED ST.
Phone YARDS 6054

Sutaupysim jums pinigų perdirbdami musų dirbtuvėj
Jusų seną setą į naują. Darbas garantuojamas.
ARCHER AVENUE FURNITURE MFG.
JOS. KAZIKAITIS, Savininkas
Telefonas LAFAYETTE 3516
4140 Archer Ave.

TRIANGLE FUEL OIL
Švariai Deganti
PEČIŲ IR FURNASŲ ALYVA
"Gradės" dėl kiekvieno burnerio
DĖL ATSAKANČIO IR TINKAMO PATARNAVIMO KREIPKITĖS
TRIANGLE OIL CO.
2430 W. 26th STREET
Phone CANAL 2020

★★ FOTOGRAFAS ★★

CONRAD
FOTOGRAFAS
Studija įrengta pirmos rūšies su moderniškomis užlaidomis ir Hollywood'o šviesomis. DARBAS garantuotas.
420 W. 63rd St.
Tel. ENG. 5883-5840

VICTOR BAGDONAS
LOCAL & LONG DISTANCE MOVING
Perkraustom fornišius, pianus ir visokius rakandus bei štorus. Vežam į farmas ir kitus miestus. Žema kaina. Musų darbas garantuotas. Taipgi pristatome anglis į visas miesto dalis.
3212 So. Halsted St.
Šaukite Tel. VICTORY 0066

Sophie Barcus
RYTINĖ RADIO VALANDA
—IŠ STOTIES—
W.G.E.S.
Kasdien nuo 8:45 val. ryto iki 9:15 val. ryto.
Subatomis nuo 8:30 iki 9:15 val. ryto.
Pirmadieniais taipgi 7:00 val. vakare.
Išgirskite vėliausias žinias muziką ir kitus įdomius pranešimus.

BUDRIKO JEWELRY IR DEIMANTŲ DEPARTMENTE RASITE DIDELĮ PASIRINKIMĄ DOVANŲ KALĖDOMS

Gerai įsigyti Kalėdoms šį naują gražų Parlor Setą už
$59.50
ir jusų seną setą.
Pas Budriką rasite naudingų dovanų dėl švenčių: Rakandų, visokių Radio, Lempų, Miegamo Kambario Setų; Dinettes, Kamodžių, Kėdžių, Stalelių, Karpetų, Pečių.
Krautuvė atidara kožną vakarą iki Kalėdų ir nedėliomis.
Jos. F. Budrik INC.
3241 SO. HALSTED STREET
Telefonas CALUMET 7237
BUDRIKO PROGRAMAI
WCFL 1000 K. nedėlios vakare 9:30 P. M.
WHFC 1450 K. ketvergo vakare 7:00 P. M.

NAUJIENOS
THE LITHUANIAN DAILY NEWS
Published Daily Except Sunday by The Lithuanian News Pub. Co., Inc.
1739 South Halsted Street
Chicago, 8, Ill.
Telephone CANal 8500

Subscription Rates:
$6.00 per year in Canada
$6.00 per year outside of Chicago
$8.00 per year in Chicago
3c. per copy.

Entered as Second Class Matter March 7th 1914 at the Post Office of Chicago, Ill., under the act of March 3rd 1879.

Naujienos eina kasdien išskiriant sekmadienius. Leidžia Naujienų Bendrovė, 1739 S. Halsted St., Chicago, Ill. Telefonas Canal 8500.

Užsakymo kaina:

Chicagoje—paštu:	
Metams	$8.00
Pusei metų	4.00
Trims mėnesiams	2.00
Dviem mėnesiams	1.50
Vienam mėnesiui	.75
Chicagoj per išsiuntinėtojus:	
Viena kopija	3c
Savaitei	18c
Mėnesiui	75c
Jungtinėse Valstybėse, ne Chicagoj,	
Metams	$6.00
Pusei metų	3.25
Trims mėnesiams	1.75
Dviem mėnesiams	1.25
Vienam mėnesiui	.75
Užsieniuose:	
Metams	$8.00
Pusei metų	4.00
Trims mėnesiams	2.50

Pinigus reikia siųsti pašto Money Orderiu kartu su užsakymu.

Edeno paaiškinimai

Britų užsienio reikalų ministeris Anthony Eden davė raportą parlamentui apie konferencijas Egypte ir Teherane. Tai pirmas platesnis autoritetingas pranešimas, kurį visuomenė išgirdo apie tai, kas įvyko pasitarimuose tarp Anglijos, Amerikos, Rusijos ir Kinijos valstybių atstovų.

Iš Edeno paaiškinimų galima numanyti, kad Teherano konferencija, kurioje dalyvavo Rooseveltas, Churchillas ir Stalinas, buvo pati svarbiausia. Vyriausieji jos susitarimai yra **militarinio** pobudžio. Suprantama, kad britų ministeris negalėjo atidengti kokius planus karo laimėjimo pagreitinimui padarė sąjungininkų vadai. Bet jie nutarė veikti sutartinai, koordinuojant karo veiksmus visuose frontuose.

Ministeris Edenas užtikrino parlamentą, kad Teherano konferencija taip pat buvo sėkminga ir **politikos** atžvilgiu, padėdama tvirtą pagrindą pastoviai taikai po karo.

Parama Jugoslavijai

Anglijos valdžia pripažįsta karaliaus Petro valdžią ir jos karo ministerį, gen. Dražą Michailovičą. Bet ji palaiko ryšius ir su Jugoslavijos partizanais, kuriems vadovauja komunistas Josip Broz.

Užsienio reikalų ministeris Eden pasakė parlamentui, kad Anglija jau nuo pereitojo pavasario turi savo karo misiją pas Jugoslavijos partizanus. Paskutiniu laiku anglai duoda dargi daugiau paramos partizanams, negu gen. Michailovičo "četnikams".

Tačiau Edenas sako, kad tai nereiškia, jogei Anglija nori užkarti Jugoslavijai partizanų valdžią ir sovietinę santvarką, — nors Josip Brozo-"Tito" jau įsteigė laikinę "vyriausybę" Jugoslavijai. Rusijos sovietų valdžia ketina netrukus pasiųsti pas Brozo vyriausybę savo karinę misiją, panašiai kaip kad yra padarę anglai.

Edenas tvirtina, kad ir karaliaus Petro valdžia, ir maršalo Brozo vyriausybė sutiko po karo rezignuoti ir leisti **patiems Jugoslavijos žmonėms laisvai nuspręsti,** kokią valdžią jie nori turėti. Jeigu žmonėms bus tikrai duota proga laisvai pasirinkti, tai šitas planas gali buti geras.

Tačiau nėra abejonės, kad jisai yra kompromisinis. Anglijos valdžia padarė stambią nuolaidą rusams. Juk nuo pat pradžios ji kooperavo su karaliaus vyriausybe, kuri 1941 m. pavasarį nuvertė regentą Povilą ir stojo į karą prieš Vokietiją. Tuo metu Anglija buvo pasilikusi vienui viena kovos lauke prieš Hitlerį. Jugoslavijos pasipriešinimas naciams buvo labai didelė pagalba anglams tais sunkiais laikais.

Tuo tarpu Rusija tuo metu dar **ėjo ranka už rankos su Hitleriu,** ir komunistai Jugoslavijoje broliavosi su naciais. Kai vokiečiai Jugoslavijos armiją sumušė ir apie pusę jos paėmė nelaisvėn, tai **gen. Draža Michailovič** ėmė organizuoti savanorius kovai dėl krašto laisvės. Jo vadovybėje buvo atgaivinta sena "četnikų" organizacija (nors dalis tos organizacijos lyderių persimetė į okupantų pusę). Apie "generolą" Broz'ą dar nebuvo nieko girdėti.

Jugoslavijos komunistai pradėjo kovoti prieš nacius tiktai tada, kai Hitleris puolė Sovietų Sąjungą. Tuomet ir gen. Michailovič pasidarė komunistų herojus! Komunistų spauda Maskvoje ir kitur jį garbino. Bet paskui, daug-maž nuo pereitų metų vasaros, jisai staiga virto jų "priešu" ir Maskvos radio ėmė jį šmeižti. Kodėl?

Viena versija yra tokia, kad Kominterno agentai pradėjo organizuoti Jugoslavijoje "partizanus" ir atsiuntė, nežinia iš kur, jiems vadovauti "generolą Tito", apie kurį tik šiemet buvo patirta, kad jisai vadinasi "Josip Broz" ir dalyvavęs Ispanijos pilietiniame kare. "Tito-Broz" kalbino gen. Michailovičą kooperuoti su partizanais, bet **kad jisai politikoje priimtų komunistų vadovybę.** Draža Michailovič šitą pasiulymą atmetė! Nuo tada komunistai įsikando jį šmeižti, kaipo "fašistą", pro-nacį", "tautos priešą" ir t. t.

Galimas daiktas, kad Jugoslavijos karaliaus Petro valdžia susideda iš atžagareivių ir kad gen. Michailovič yra monarchistas. Bet jie kovojo prieš nacius ir fašistus tuo metu, kai Maskva ir jos gizeliai draugavo su hitlerininkais ir kvislingais. Gen. Michailovič buvo visą laiką **anglų karo sąjungininkas.** Tačiau Londonas dabar labiau remia Brozo-Tito frakciją, negu Michailovičo četnikus. Tai neatrodo garbingas kompromisas.

APŽVALGA

LIETUVIŲ TAUTOS PRIEŠŲ SUVAŽIAVIMAS

—v—

Savaitraštis "Amerika" rašo:

"Gruodžio 18—19 d. d. Brooklyne susirinks didžiausi lietuvių tautos priešai, savo tėvų ir brolių išdavikai ir — jų suklaidinti tamsunai. Demokratinė Amerikos lietuvių visuomenė savo vieningą žodį pasakė Pittsburghe rugsėjo 2—3 d. d.

"Šalia komunistinių ir jų valdomų organizacijų, suvažiavime bus atstovų ir nuo politinių klubų, kurių nariai yra apsileidę savo pilietinėse pareigose. Koks bus atstovavimas, galima pavyzdžiu paimti Brooklyno piliečių klubą.

"Šis klubas turi per 400 narių, o susirinkime, kur nutarta dalyvauti komunistų jomarke, dalyvavo tik 68 nariai. Už siuntimą atstovų balsavo 42 nariai. Vadinasi, mažiau nei 10 nuošimtis klubo narių išsprendė dalyvavimą. Ar ne demokratija,"

Tai paprastas reiškinys. Organizacijose, į kurias komunistams pasisekė įsiskverbti, jie "sumobilizuoja" visus savo šalininkus. Jie ateina į mitingą, kuriame komunistų mašina nori pravesti savo "skymą", tuo tarpu kai milžiniška dauguma kitų organizacijos narių sėdi namie arba svečiuojasi pas savo draugus. Tokiu budu mažiukė komunistų ir jų simpatizatorių saujelė, netikėtai išlindusi su savo sumanumu, paima susirinkime viršų.

Bet ir nežiurint šitos komunistų "mobilizacijos", tik **labai mažas** nekomunistiškų organizacijų skaičius išrinko atstovus į tą Lietuvos priešų suvažiavimą. Kai pažiuri į paskelbtus "Laisvėje" ir "Vilnyje" pranešimus apie išrinktus delegatus, tai matai, kad tai beveik išimtinai atstovai nuo LDS kuopų, nuo ALDLD kuopų ir nuo panašių "raudonų" organizacijų. Viena LDS kuopa Brooklyne išrinko net 20 "delegatų"!

—v—

RUSO INTELIGENTO BALSAS

—v—

Rusų socialistai revoliucionieriai, kuriems vadovauja Viktor Černov, V. Zenzinov ir Mark Vyšniak, nepasidavė bolševikiško imperializmo įtakai. Jie džiaugiasi ir didžiuojasi, kad Rusijos **liaudis ir armija** didvyriškai kovoja prieš Hitlerio gaujas, užpludusias Rusiją; bet tuo pačiu laiku jie su baime žiuri į stiprėjantį valdančiuose Rusijos sluoksniuose **agresingą nacionalizmą,** kuris gręsia pavergti silpnesniuosius Rusijos kaimynus.

Soc. revoliucionierių žurnale "Za Svobodu" (Už Laisvę) vienas jo bendradarbis, G. Fedotov, apie tą Rusijos nacionalizmą rašo:

"Tarp visų augančių ir aštrėjančių musų gadynės nacionalizmų ypač trangingas yra rusiško nacionalizmo likimas. Jo naudai kalba teisingas apsigynimo karo pobudis, kurį veda Rusija. Bet tai nacionalizmas ne silpno, o stipraus, kuris kovoja ne dėl savo laisvės, bet jau dabar reikalauja pavergimo kitų, mažų tautų, kurios stovi jam ant kelio į pasaulio valdymą."

Fedotov apgailestauja, kad dabartinė Rusija visiškai atmetė tas **bendro žmoniškumo idėjas,** kuriomis buvo persisunkuri Rusijos 19-jo šimtmečio kultura, jos geriausių rašytojų ir poetų kuriniai. Šių dienų Rusijos valdovai ieško įkvėpimo barbariškoje praeityje ir jų herojais pasidarė Aleksandras Nevskis, caras Ivanas Baisusis ir imperatorius Petras Pirmasis.

Dar aršiau. Naujame Rusijos nacionalizme jau yra jaučiama **totoriškų mongolų dvasia,** kurie 13-am ir 14-am šimtmečiuose kėsinosi užkariauti Europą ir sunaikinti jos kulturą (Rusija buvo užkariauta ir daugiau, kaip per du šimtmečiu tų mongolų valdoma).

"...vis garsiau girdėt", sako G. Fedotov, "totorių arklių kanopų dundėjimas tariamame rusiškame Kulikovo lauke. Čengis-Chanas vis ryškiau atsistoja į Rusijos istorijos centrą. O čia, užsienyje, vakarykščiai laisvės riteriai, jau rengiasi sveikinti naujos Euraziškos mongolų botago imperijos gimimą."

Taip kalba apšviestas rusas — ne monarchistas ir ne fašistas, bet **giliai pažangus asmuo,** kuriam yra brangi žmonijos civilizacija ir laisvės idėja.

—v—

AR STALINAS EIS HITLERIO KELIU?

—v—

G. Fedotov nurodo didelį napašumą tarp vokieško ir rusiško nacionalizmų.

Kaip Vokietijoje, taip ir Rusijoje tautinė sąmonė gimė vėlai. Ją pagimdė išsilaisvinimo karai. Vėlai užgimęs, vokiškas nacionalizmas išbujojo nepaprastu smarkumu — ir išsiliejo į kraštutinę, hitlerišką tautinio fanatizmo formą. Dabar Rusijos nacionalizmas vystosi tokia pat kryptim.

Bet hitleriškas Vokietijos nacionalizmas iššaukė prieš save pasaulio neapykantą ir jisai jau yra pasmerktas žlugimui. Ar ir Rusija nori suilaukti to paties?

G. Fedotov žurnale "Za Svobodu" rašo:

"Nejaugi Vokietijos pavyzdys nėra rustus įspėjimas ir Rusijai? Vokietija žuvo, kadangi ji sukėlė prieš save visas Europos tautas. Be reikalo ji užmušė savyje savo dorą vokišką sielą, — pasaulį valdyti jai neteks. Šiandien jos įpėdiniu, su tokiomis pat pretenzijomis, nori buti Rusija. Rusiškos sielos galabijimu gana sėkmingai užsiėmė partija, kurią iškėlė Revoliucijos banga. Šiandien ji nori revoliucinį dinamizmą ir revoliucinį 'pyktį' (jų mylimas žodelis) pasukti į pasaulio užkariavimų vėžes. Ką gi? Gal but, laikiniai jiems pasiseks. Gal but, Stalinas iš tiesų virs Rytinės ir Vidurinės Europos šeimininku, įvykdydamas tai, kas nepasisekė Hitleriui. Vergovės ir melo kultura užguls jau ne 1/6, bet 1/5 arba ¼ pasaulio. Laisvės reikalas dar nebus žuvęs, įsigalėjus naujam Čengis-Chanui. Vargiai jam pasiseks artimoje ateityje pajungti savo valdžiai Šiaurės ir Vakarų Europą: Skandinavijos šalis, Holandiją, net Šveicariją, kur demokratija yra stipriausia... Ir, pagaliau, už Europos kontinento dar paliks anglo-saksų pasaulis, kuris dar tebėra visų vandenynų valdovas ir kurio ekonominis ir karinis potencialas (jėga, kuri gali but išvystyta) yra didelis, negu Eurazijos."

Rašytojas toliau nurodo, kad Rusijos-Eurazijos struktura darosi tolyn vis labiau nepastovi, juo daugiau svetimų tautų Rusija užkariauja. Jau dabar, sako jisai, velikorosai (didrusiai) tesudaro nedaug daugiau, kaip pusę SSSR gyventojų. Daugybė tautinių mažumų iš bėdos kentė sovietų tironiją, kol valdžia leido atsilikusioms tautybėms kurti savo literaturą ir auklėti savo tautines tradicijas. Bet jau ir šiandien **koncentracijos stovyklos** Sovietų Sąjungoje yra prigrustos tų mažų tautų patriotais. O ar tos pavergtos tautos pakęs be galo išpustą **velikorosišką nacionalizmą,** kuris palaipsniui užima virštautinės sovietų ideologijos vietą?

Bet Sovietų Sąjunga nori pasiglemžti dar ir tautas, kurios gyvena į vakarus nuo Rusijos sienos, — tautas, kurios buvo auklėjamos vakarų laisvės tradicijose.

"Jau dabar", sako Fedotov, "po trumpos rusų okupacijos 1939-41 m.m., jų neapykanta prieš Rusiją, sprendžiant iš gaunamų informacijų, yra ne mažesnė, kaip neapykanta prieš Vokietiją. Jas paglemžusi, Rusija įgis milionus priešų-patriotų, įgudusių partizaniškose ir požeminėse kovose. Ar visi šitie strateginiai sienų taisymai nereiškia tikrumoje tikro politinio ir, galų gale, karinio Rusijos susilpninimo? Nacionalizmas, kuris šiandien išgelbsti Rusiją, gali virsti jos žlugimo šaltiniu. Ta diena, kada Stalinas arba jo įpėdinis sumanys mesti savo pulkus prieš pasaulio demokratijos jėgas, gali buti visų jo pavergtų tautų sukilimo diena. Ir brangiai tuomet Rusija užmokės už piktą savo aklų vadų svajonę."

Šitaip rusas Fedotov, tikras Rusijos patriotas, įspėja sovietų valdžią, kad ji nesektų hitlerizmo pėdomis, nesikėsintų pavergti mažų tautų, kurios trokšta laisvės.

O ką daro lietuviški komunistai? Jie, daugumoje apie Rusiją išmanydami ne daugiau, kaip degloji apie astronomiją, vergiškai **tarnauja rusiškam nacionalizmui** ir perša Lietuvai Maskvos jungą!

—v—

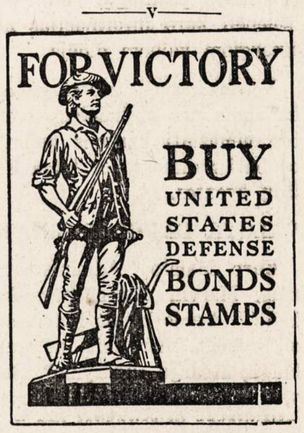

JONAS A. ARMONAS.

KAIP 1940 METAIS LIETUVOJE SOVIETAI BUVO STEIGIAMI

(ŽODIS SOVIETIŠKOS "DEMOKRATIJOS" GARBINTOJAMS)

SOVIETIŠKA "DEMOKRATIJA".

Demokratija šiandien yra labai madoje. Užtai "demokratija" ir yra tampoma ant įvairiausių kurpalių.

Štai, pasirodo, kad yra ir toks paukštis, kaip sovietiška "demokratija". Ir akia nemirktelėjęs taip tvirtina pats Pruseika. Kokios yra to nepaprasto paukščio savybės, atseit, kaip toji sovietiška "demokratija" veikia, to nepasakoma. O tai labai svarbu.

Trumpai sakant, demokratija reiškia žmonių valdžią. Vadinasi, demokratiškoje valstybėje piliečiai (žmonės) turi teisę laisvai ir nevaržomai išsirinkti sau valdžią. Jie naudojasi spaudos, žodžio ir susirinkimų laisve. Toji laisvė yra demokratijos pagrindas. Kur žmonės negali laisvai kalbėti, kur jie negali susirinkimų laikyti, kur draudžiama laisvai organizuotis į politines partijas, kur negalima turėti laisvos spaudos,—ten nėra ir negali buti demokratijos, kadangi visi tie dalykai ir sudaro demokratijos sąvoką.

Taigi, demokratijos mastas pirmų pirmiausia yra laisvė: susirinkimų laisvė, spaudos laisvė, žodžio laisvė ir sąžinės laisvė. Kur tų laisvių nėra, ten nėra ir demokratijos. Ir kalbėti apie tokias šalis, kur tų laisvių nėra, kaipo apie demokratškas yra tik pasityčiojimas iš sveiko proto.

Ką galima pasakyti apie sovietišką "demokratiją"?

Galima pasakyti tik vieną dalyką, butent, kad tokio paukščio visai nėra. Yra sovietiška tvarka, bet sovietiška tvarka nėra demokratiška. O ji nėra demokratiška dėl tos paprastos priežasties, kad nepripažįsta aukščiau suminėtų laisvių, — spaudos laisvės, žodžio laisvės, susirinkimų laisvės ir laisvės nevaržomai pasirinkti kandidatus į savivaldybes ir kitas įstaigas.

Sovietiška "demokratija" yra niekas daugiau, kaip tik humbugas neišmanėliams mulkinti. Lygiai toks pat humbugas pasidarytų, jei kas pradėtų kalbėti apie nacišką arba fašistišką "demokratiją. Tai butų tik žaidimas žodžiais — ir niekas daugiau.

POLITIŠKI ŽULIKAI.

Kada bolševikiškos diktatūros garbintojai šiandien kalba apie demokratiją ir patys dedasi demokratais, tai jie man primena paprastus žulikus ir apgavikus. Žulikai paprastai turi sugalvoti kokį triuką, kad galėtų apdumti akis savo aukoms. Juk jei žulikai atvirai eitų prie tikslo, tai jie nieko negalėtų laimėti.

Taip pat galima pasakyti ir apie musų komunistus, kurie yra niekas daugiau, kaip tik politiški žulikai.

Jeigu tie politiški žulikai atvirai pasakytų, kad jie stoja už Lietuvos atidavimą Rusijai, kad jie yra parsidavę Maskvai ir Lietuvos nepriklausomybė jiems nerupi, tai nuo jų visi geros valios lietuviai pradėtų kratytis. Štai kodėl jie griebiasi triukų: patys dedasi demokratais ir bando mulkinti neišmanėlius, kad Lietuvos žmonės buvo labai patenkinti bolševikų okupacija; kad tos okupacijos metu buvusi įsteigta demokratiška valdžia, kad patys žmonės laisvu noru nubalsavę prie Rusijos prisidėti, kad žmonės galėję visokiomis laisvėmis naudotis.

Sunku tiesiog tikėti, kaip žmonės gali visiškai prarasti sąžinę ir visokį padorumą; kaip jie gali meluoti, meluoti ir dar kartą meluoti.

LENGVATIKIAI.

Kas dėjosi bolševikiškos okupacijos metu Lietuvoje, yra gerai žinoma visiems, kas tik norėjo apie tai patirti. Ir žinoma iš žmonių, kurie tuos okupacijos "pyragus" ant savo kailio patyrė. Daug apie tą okupaciją buvo kalbėta ir gyvu žodžiu ir raštu. Nežiurint to, lengvapėdžių vis dar atsiranda. Ir tie lengvapėdžiai, raudonųjų kvislingų sumulkinti, bando ir save ir kitus įtikinti, kad Tarybų Lietuvoje karšta pasidarė tik Smetonos valdininkams ir fašistams, o šiaip paprastų žmonelių niekas nekliudė. Ne tik jų niekas nekliudė, bet jie galėjo laisvai ir kalbėti, ir balsuoti, ir rinkti savo atstovus.

Jie taip mano todėl, kad jų galvojimas yra pagrįstas ne faktais, bet troškimais. Vadinasi, su tuo, kas yra, jie nesiskaito, ir tikrovę jiems payaduoja tai, kas turėtų buti.

LIETUVOS ŽMONĖS BUVO APGLUŠINTI.

Šia proga aš noriu nušviesti kai kurias Lietuvos žmonių gyvenimo savybes bolševikų okupacijos metu. Labiausiai noriu paliesti tą "demokratiją", kuri buvo praktikuojama sovietus steigiant bei kitais atvejais. Tuo pačiu metu noriu pažymėti, jog aš kalbu iš savo patyrimo: Lietuvoje gyvenau, kai ją užėmė bolševikai; savo akimis stebėjau "liaudies seimo" rinkimus, sovietų steigimą ir kitus "malonumus", kuriuos bolševikai užkorė apglušintiems Lietuvos žmonėms. O Lietuvos žmonės buvo tikrai apglušinti: jie pasijuto prislėgti, prispausti, nežinojo, ko laukti ir ko tikėtis ateityje. Viešpatavo tikra suirutė,—nespėjo nuo vienų "įsakų" rašalas nudžiuti, kaip jau buvo leidžiami nauji, kurie pirmuosius panaikindavo.

Kai bolševikai Lietuvą okupavo, tai jos gyventojus savotiškas stabas ištiko. Jie užsikrėtė beviltingumu, nesusigaudymu, kas daryti. Dingo pas juos noras rupintis rytojum. Ukininkai pasijuto, kad jie daugiau nebėra savo ukių šeimininkai. Diena iš dienos jie laukė, kada jiems bus paliepta išsikraustyti.

(Bus daugiau)

NAUJIENŲ-ACME Telepboto

Sicilijoje prezidentas Rooseveltas (jis yra armijos automobilyje) susitiko su Lt. Gen. Mark W. Clark, 5-os armijos vadu, ir jį apdovanojo pasižymėjimo kryžiumi.

—v—

—v—

Gemblerius, Kaltinamus Galvažudyste, Išteisino

—v—

Rugsėjo mėnesio 18 dieną šių metų buvo nušautas Martin Quirk, gemblerių bosas pietinėje Chicagos daly.

Vėliau tapo suimtas James Egan, kuris prisipažino dalyvavęs gengėje, nužudžiusioje Quirką. Jis suteikė policijai ir prokuraturai informacijų, jogei planavimas nužudyti Quirką buvo daromas tulo John Williams karčiamoje, 63-čioj gatvėje arti Kedzie avenue. Williams taipgi užlaikęs, pasak Egano, gembleriavimo įstaigą.

Egan įvardijo kitus sąmokslo nužudyti Quirką dalyvius: Anthony De Lordo ir John Enrightą.

Taigi pastarosiomis dienomis kriminaliniame Cook kauntės teisme visų trijų byla buvo nagrinėjamas. Praėjusį pirmadienį, gruodžio 13 d., bylos perkratinėjimas pasibaigė. Vakare tą pačią dieną prisaikintieji posėdininkai ir posėdininkės išnešė sprendimą, kad kaltinamieji yra nekalti.

Nuosprendis, sakoma, visus teisme nustebinęs. Net patys kaltinamieji iš karto nesusigaudę. Tik už valandėlės kitos po nuosprendžio paskelbimo ėmę jie džiaugtis.

Prokuratura, išklausiusi sprendimą, pareiškė: ji ieškosianti kitų asmenų, kurie į Quirko galvažudystę buvo įvelti. Tokių dar nesurastų asmenų esama penkių. Dabar ieškoma šių asmenų: James Fawcett, Ray Deskovich, Jerome DeJonckheere, Robert Bock ir dar vieno vyro, kuris yra žinomas tik kaip "Mike".

—v—

Padarė Holdapą Likerių Krautuvėje

—v—

Du banditai pirmadienio vakare įėjo į David Segal likerių krautuvę adresu 2531 North Clark street. Jie pasiėmė Segalio $444 ir čekių suma $91.80. Po to jie įvarė patį krautuvės savininką į ledaunę, jį ten uždarė, gi prie ledaunės durų sudėjo skrynių, kad Segal negalėtų išeiti iš jos.

Kiek vėliau krautuvėn įėjo kostumeris. Segal ėmė barškinti ledaunės duris, tačiau kostumeris atsakė: Gerai, gerai, aš nesiskubinu. Kitas įėjęs kostumeris pasirodė gudresnis. Jis paleido Segalį iš ledaunės, o šis raportavo policijai apie holdapą.

—v—

Sako, Susirgimai Influenza Pradeda Mažėti

—v—

Pulkininkas F. V. Meriwether, šešių valstijų viešosios sveikatos centrų direktorius, antradienį pareiškė, jogei atrodo, kad susirgimai influenza ir plaučių uždegimu pradeda mažėti Chicagos srity.

Praėjusį pirmadienį susirgimų tomis ligomis buvę 50 nuošimčių mažiau, negu buvo jų per 13 dienų prieš tai.

—v—

Lietuvis Užmušęs Pirmą Japoną New Georgia Fronte

—v—

New Georgia fronte mažas Amerikos karių burys išlipo į salą, kuri randasi šiaurėje nuo Rendova. Čia buta japonų burio.

Kareivis Leo R. Palsis pirmas pamatė saloje japoną. Jis mėgino paimti jį nelaisvėn, tačiau japonas buvo pasiryžęs mesti rankinę granatą, taigi Palsis nušovė japoną.

Tai buvo pirmas japonas nušautas toj saloje. Palsis Chicagoje gyveno adresu 410 So. State street. Jo pavardė atrodo lietuviška.

Skelbimai Naujienose duoda naudą dėlto, kad pačios Naujienos yra naudingos.

ENGLISH COLUMN

JAPANESE EMPIRE 50 YEARS IN THE MAKING

The intention to de-loot Japan, announced by the three-power agreement at Cairo, will make current the map of Nippon fifty years ago. Japan's first big "steal" from China in 1895, was the seizure of Formosa and the Pescadores, according to the National Geographic Society.

Japan was a mere miscellany of medieval agricultural islands in 1854, when President Fillmore of the United States and Commodore Perry lifted the lid of that Oriental Pandora's box. For 223 years no Japanese had been permitted to leave the islands' atmosphere of feudalism.

Not until 1870, after the great Ishin or "renovation," were feudal castes abolished and common people allowed to use their own family names instead of their masters'. Warriors were encouraged to cut off their topknots of long hair and stop wearing swords on peaceful strolls in the streets. When the lid finally came off, Japan began to expand with explosive force.

Move to Mainland Caused Two Wars

China's first losses to Japan followed the short Sino-Japanese War of 1894-95, from which the major Japanese gain was a big southward step to tropical Formose (Taiwan), an island area nearly twice as large as New Jersey. This island, in addition to welcome supplies of minerals, tea, sugar and rice, gave Japan until very recently a virtual world monopoly of camphor. Now the island supports three million people, about five per cent of them Japanese. The near-by Pescadores Islands were taken from China at the same time. Mako Island in the Pescadores has been converted into a naval base.

Along with these islands acquisitions Japan wrested from China a toehold on the continent of Asia. China agreed to consider Korea (Chosen) an independent state and ceded the tip of the near-by peninsula of Liaotung, site of the important leased area of Kwantung and of the ports now known as Dairen and Ryojun. At that time Ryojun (Port Arthur) was extensively used by Russia when more northern ports were frozen over. Russia growled at the prospect of Japanese encroachment on Asia's mainland; so Japan hastily sold back the Liaotung Peninsula to China.

Ten years later, however, Japan waged the 18-month Russo-Japanese war to overcome Russia's objections. The peace treaty in 1905, signed in Portsmouth, New Hampshire, recognized Japanese authority over Korea and the leased Kwantung area. It threw in for good measure the southern half of Sakhalin Island which Japan had renounced 30 years before. The Japanese half of Sakhalin, known as Karafuto, no larger than Vermont and Connecticut together, has been an important source of fish, wood and coal.

World War Took Japan Into Pacific

After the Russo-Japanese war, Japan in 1910 annexed Korea. This first Japanese colony on mainland Asia constitutes a rich one-third of the area of Japan's empire proper (as distinguished from occupied countries). Its peninsular area, 85,000 square miles, nearly equals that of Great Britain, and supports 22 million people of whom only three per cent are Japanese. Rice, soybeans, cotton, gold, coal, iron, and other minerals have been taken from Korea to nourish Japan's people and war industries.

Japan's next expansive spurt was released by World War I and an Anglo-Japanese treaty, by which England and Japan were allied to protect each other's interests in the Far East. With Britain at war, Japan also declared war against Germany and proceeded to take over all German-controlled territory in the Far East north of the Equator. The German-governed Pacific islands of the Marshall, Marianas, and Caroline groups thus came into Japanese hands. By the Versailles Treaty in 1919 these were left under mandate to Japan.

The exception to Japanese control of these island groups, known collectively as Micronesia, was the island of Guam, largest of the Marianas. Japan captured that from its American garrison in December, 1941.

Under this mandate, Japan received control of some 600 coral atolls, many of them consisting of family circles of disconnected islets surrounding central lagoons. Their total land area does not exceed 830 square miles; their prewar population was approximately 50,000. Yet they have been incalculably useful to Japanese war lords in providing such bases as Yap in the west and Truk in the east in the Caroline group; Jaluit farther east in the Marshall Islands; and Rota in the Marianas, not 50 miles north of Guam.

—v—

NINE NEUTRALS PREVENT WAR FROM COVERING GLOBE

How nearly the present conflict lives up to its name of a world war is seen in the small number of neutral states. Only nine of at least 66 sovereign or self-governing countries are neutral, says the National Geographic Society. The neutral nations are Argentina, Portugal, Spain, Switzerland, Sweden, Eire, Turkey, Afghanistan and Saudi Arabia.

Cross from this small list the countries which in one way or another have clearly indicated which side they are "neutral against" — Portugal and Saudi Arabia against the Axis, and Spain against the United Nations — and only six strict neutrals are left.

World 93% at War

The nine nominal neutrals comprise less than seven per cent of the world's land area, and slightly more than five per cent of its population. The combined neutral lands (including the colonies of Spain and Portugal) add up to an area somewhat larger than the United States and territories, but their combined population is considerably less than that of the United States.

Compared with World War I the present struggle can rightfully be called World War II. Twice as many countries "sat out" the previous war, including such currently involved nations as The Netherlands, Norway, Denmark, Persia (Iran), Ethiopia and Mexico. The first World War barely scratched the tremendous Asiatic and Pacific arena of the present war with Japan.

Repeat neutrals in both wars include Argentina, Afghanistan, and Europe's three "S" countries — Switzerland, Sweden and Spain. Today's neutrals which took sides in 1914-1918 are Portugal, Ireland and Turkey.

Not considered in the above paragraphs are five independent midget states of Europe — Andorra, Liechtenstein, Monaco, San Marino and Vatican City. Though encircled by, or on the borders of Nazi-held lands, all are technically neutral. Their combined area does not equal one-third the size of Rhode Island. Combined population is 55,000.

LIETUVIAI

GYDYTOJAI IR DENTISTAI
Amerikos Lietuvių Daktarų Draugijos Nariai

Phone CANAL 6122
Dr. S. BIEŽIS
GYDYTOJAS IR CHIRURGAS
2201 West 22nd Street
Valandos nuo 1—3 ir 7—8
Seredomis ir Nedėl. pagal sutartį
Rez. 3241 W. 66th Place
Phone REPublic 7868

Ofiso Tel. VIRGINIA 0036
Rezidencijos telefonas
BEVERLY 8244
DR. T. DUNDULIS
GYDYTOJAS IR CHIRURGAS
4157 ARCHER AVENUE
Ofiso valandos:
nuo 1 —3 ir nuo 6—8:30 val. vak.
Trečiadieniais pagal sutartį.

DR. F. Pulsucki Le Van
DR. GRACE ILIFF
GYDYTOJAS IR CHIRURGAS
Valandos kasdien—2—4 ir 7—9 vak.
Ketvirtadieniais tik pagal sutartį
1957 W. Garfield Blvd.
Cor. Damen. HEMLOCK 6699

A. Montvid, M. D.
West Town State Bank Bldg.
2400 WEST MADISON STREET
Val.: 1 iki 3 popiet. 6 iki 8 vak,
Telefonas SEELEY 7330
Namų telefonas BRUNSWICK 0597

Telefonas YARDS 3146
DR. V. A. ŠIMKUS
GYDYTOJAS IR CHIRURGAS
IR AKINIUS PRITAIKO
744 W. 35th Street
Valandos: 11—12; 2—4 ir 6:30—8:30
Pirmadieniais tik nuo 2—4 ir 6:30—8:30. Šventadieniais: 11—12.

DR. STRIKOL'IS
Gydytojas ir Chirurgas
Ofisas 4645 SO. ASHLAND AVE.
Ofiso val.: nuo 2 iki 4 ir nuo 6 iki 8 val. Nedėlioj pagal susitatrimą.
Ofiso tel. YARDS 4787
Namų tel. PROSPECT 1930

DR. C. Z. VEZEL'IS
DENTISTAS
4645 So. Ashland Ave.
arti 47th Street
Telefonas YARDS 2246
Valandos: nuo 9 iki 8 vakaro
Seredoj pagal sutartį.

DR. BRUNO J. ZUBRICK'AS
GYDYTOJAS IR CHIRURGAS
NAUJOJE VIETOJE
2403 West 63rd St.
VALANDOS: 2—4 popiet ir 7—9 vakaro, trečiadieniais ir sekmadieniais pagal susitarimą.
Telefonas HEMLOCK 7899
Namų tel. HEMLOCK 0333

KITI LIETUVIAI DAKTARAI

Tel. HEMLOCK 5849
Res. Tel. HEMLOCK 2324
Dr. Peter T. Brazis
GYDYTOJAS IR CHIRURGAS
6757 S. Western Ave.
VALANDOS: 1 iki 3 ir nuo 7 iki 9
Treč. ir Sekm. susitarus.

Dr. Emily V. Krukas
GYDYTOJA IR CHIRURGAS
4146 Archer Avenue
Ofiso Tel. LAFayette 3210
Res. Tel. LAFayette 0094
Jeigu Neatsiliepia—
šauk KEDZIE 2868.
VALANDOS:
Pirmad., Antrad., Ketvirta. 6—9 v. Penktad. nuo 8:30 iki 9:30 vakaro, Šeštad. 6 v. vak. iki 9:30 vak. Trečiad. ir Sekmad. pagal susitarimą.

DR. MARGERIS
3325 So. Halsted St.
Valandos: nuo 10 iki 2
ir nuo 6 iki 8.
Sekmadieniais nuo 10 iki 12
Phone YARDS 7299

Daktarai Žilvičiai
GYDYTOJAS IR DENTISTAS
Naujoj Vietoj
3246 So. Halsted St.
Telefonas CALumet 7358

AKIŲ SPECIALISTAI

DR. VAITUSH, OPT.
LIETUVIS

Mano 20 metų praktikavimas jusų garantavimas.
Optometrically Akių Specialistas
Palengvina akių įtempimą, kuris esti priežastimi galvos skaudėjimo svaigimo, arba aptemimo, nervuotumo, skaudamą akių karštį, atitaiso trumparegystę ir toliregystę. Prirengia teisingai akinius. Visuose atsitikimuose egzaminavimas daromas su elektra, parodančia mažiausias klaidas. Speciali atida atkreipiama į mokyklos vaikus.
Atitaisome akių color blind.
VALANDOS: nuo 10 ryto iki 8 val. vak. Seredomis uždaryta, o Nedėlioj pagal sutartį.
Daugely atsitikimų akys atitaisomos be akinių. Kainos pigiau kaip pirma.
4712 South Ashland Av.
Phone YARDS 1373.

Dr. G. SERNER
LIETUVIS AKIŲ GYDYTOJAS
25 metų patyrimas

Tel. Yards 1829
Pritaiko Akinius
Kreivas Akis
Ištaiso.
Ofisas ir Akinių Dirbtuvė
3401 SO. HALSTED ST.
kampas 34th St.
Valandos nuo 10 iki 4, nuo 6 iki 8
Nedėlioj pagal sutartį.

DR. KARL NUKRAT
(NURKAITIS)
Pritaiko atsakomingai akinius už prieinamą kainą ir ant lengvų išmokėjimų.

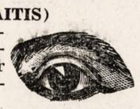

3241 S. Halsted Street
PHONE CALUMET 4591
RAKANDŲ KRAUTUVĖ

KITATAUČIAI

DR. HERZMAN
IŠ RUSIJOS
Gerai lietuviams žinomas per 39 metus kaipo patyręs gydytojas chirurgas ir aukušeris.
Gydo staigias ir chroniškas ligas vyrų ir moterų ir vaikų pagal naujausius metodus. X-Ray ir kitokius elektros prietaisus.
Ofisas ir Laboratorija
1031 W. 18th St. netoli Morgan St.
Valandos nuo 10—12 pietų ir nuo 6 iki 7:30 val. vak. kiekvieną dieną, išskiriant šeštadienio vakaro ir nedėliomis.
Tel. CANAL 3110.
Rezidencijos telefonas:
Superior 9454 ar CENTRAL 7464

DR. CHARLES SEGAL
GYDYTOJAS IR CHIRURGAS
4729 S. Ashland Ave.
(2-tros lubos)
Ofiso Telefonas: YARDS 0554
Jei neatsišaukia šaukite—
Res. Tel.: MIDWAY 2880
OFISO VALANDOS:
Nuo 10 iki 12 val. ryto, nuo 2 iki 4 val. popiet ir nuo 7 iki 8:30 val. vak. Sekmad. nuo 10 val. iki 12 dieną.

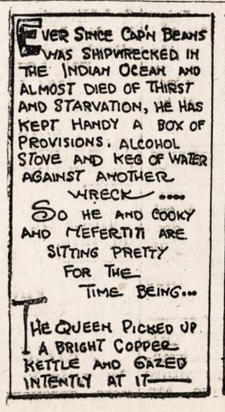

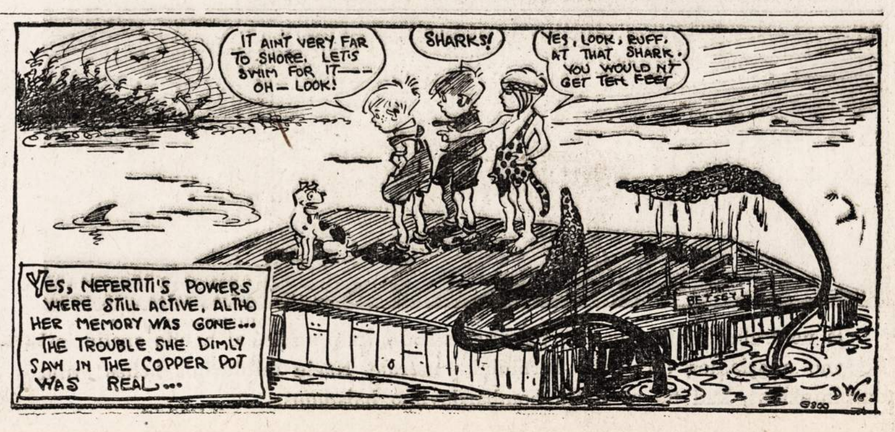

BEGEMAN'S
DVI ATSAKANČIOS KRAUTUVĖS
4184 Archer Ave. 3142 W. 63rd St.

KEEP SAVINGS WORKING 'TILL VICTORY!

PASKOLOS ILGIEMS METAMS
MĖNESINIAIS ATMOKĖJIMAIS

Su Karo Bonais duodami gražųs, permatomi konvertai.

Raštinė atdara nuo 9 val. ryto iki 7 val. vakaro.
Šeštadieniais nuo 9 ryto iki 2 po pietų

UNIVERSAL
Savings and Loan Association
1739 So. Halsted Street, Chicago 8, Ill.

LA TRAVIATA VAIDINIMAS VETERANŲ NAUDAI

—v—

The American Opera Company ruošia didelį parengimą šį sezoną. Scenoje statoma veikalas La Traviata. Pastatymas įvyks sekmadienio vakare, gruodžio 19-tą, Eighth Street Teatre. Parengimas daromas Veterans Welfare Association naudai. Ši organizacija dabar varo vajų fondų rinkimui.

Maloni, gražiabalsė Rita Gray, soprano iš Detroito, kuri šauniai pasižymėjo debiute Chicagoje praėjusį rugpiučio mėnesį, yra užkviesta šiame veikale dainuoti ir vaidinti Violetos rolę.

Žymus Amerikos jaunas barotinas, Algerdas Brazis, dainuos ir vaidins Germonto rolę.

Arthur Wilkinson, vadovaujantis American Opera Company tenoras, dainuos Alfredo rolę, o Anastasia Majefski, Anna Aitutis, Henry Matysiak, Salvatore Piraino ir Harold Willer dainuos kitas svarbias roles.

Orkestro sąstatas susidarys iš Civic Opera vyrų, gi dirigentas bus veteranas Alexander Aster. Bernard Canter yra scenos direktorius, o Joseph Tessmer yra scenos menedžeris.

Pradžia 8 valandą vakare. Bilietus jau dabar galima gauti American Opera Company ofise, Room 828, Kimball Hall, tel. Webster 3712 arba Buckingham 6707. Bilietų kainos (su taksais) $2.20, $1.65, $1.10 ir 75c.

GRAŽUS PASIRINKIMAS BALSAM IR SPRUCE KALĖDINIŲ EGLAIČIŲ VISOKIO DIDUMO. WHOLESALE IR RETAIL. 75c IR AUKŠČIAU.
ROG'S RADIO SHOP
4440 ARCHER AVE.

—v—

LITHUANIANS
THEY ARE 900,000 STRONG OVER HERE
Are They Eating Food, Wearing Clothes, or Hats or Shoes Made or Sold by YOU?
TALK TO THEM THROUGH THE
NAUJIENOS
THE LITHUANIAN DAILY NEWS
Tel. CANal 8500
1739 S. Halsted St., Chicago, Ill.

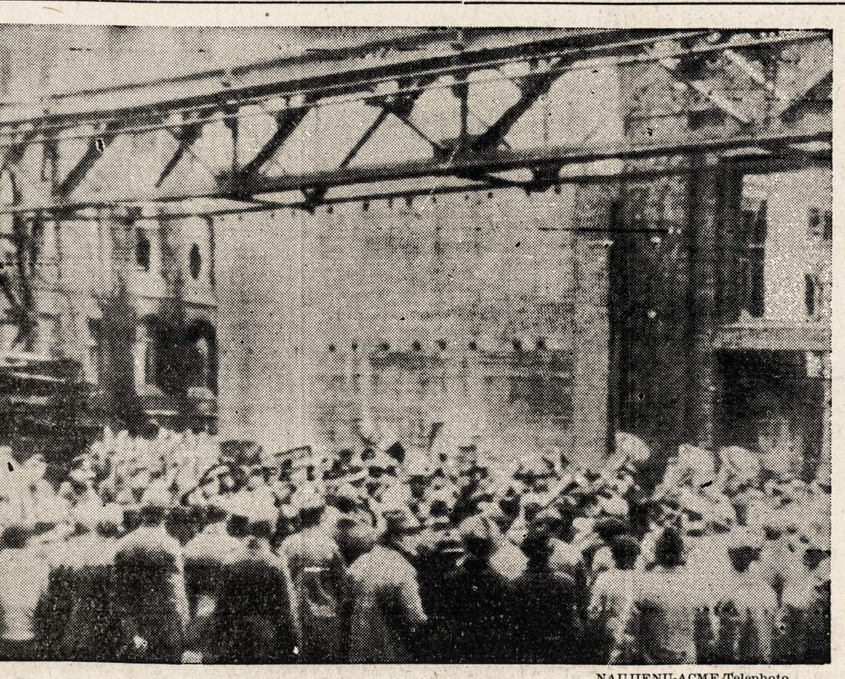

Vagilis Greitai Pametė Pavogtą Automobilį

—v—

Vagilis įsėdo į automobilį, kuris stovėjo ties numeriu 8102 So. Park avenue. Pavažiavęs porą blokų, jis paliko mašiną, o pats skubiai pasišalino. Dalykas toks, kad per radiją jis išgirdo, jogei mašina priklauso policininkui Kenneth Gorman, kuris yra policijos leitenanto Barnes šoferis.

—v—

Pasiaiškino Teisme

Charles Hann, 49 metų, 2100 Lincoln avenue, buvo kaltinamas tuo, kad malevodamas saliuną adresu 352 W. Armitage ave. pavogė $200. Hann aiškino teisme: girdi, jis malevojęs karčiamą ir tuo pačiu laiku vis ragavęs stiprių gėrimų. Pagaliau tiek nusigėręs, jogei nebežinojęs nė ką darąs, taigi ir pavogęs pinigus.

Teisėjas Joseph H. McGarry padėjo jį probacijai.

—v—

5 Laipsniai Žemiau Zero Nakti Į Trečiadienį

—v—

Šaltis užklupo Chicagą. Buvo šalta pirmadienį, nesušilo nė antradienį. Gi naktį į trečiadienį (t.y. praėjusiai nakčiai) oro biuras pranašavo temperaturą 5 laipsnių žemiau zero.

Vadinasi, pranašavo ne tik zero orą, kuris yra itin šaltas, bet dar penkiais laipsniais žemesnę temperaturą.

Antradienį apie 9 valandą ryto Chicagoj temperatura siekė 4.5 aukščiau zero. Apie 11 valandą priešpiet ji pakilo iki 10 laipsnių aukščiau zero, o naktį vėl pranašavo kur kas stipresnį šaltį.

Oro biuras numato šiltesnį orą ketvirtadienį, gruodžio 16 dieną.

—v—

Galite Iškolektuoti $50, Jei Perbrangiai Turėjote Užmokėti

—v—

Jeigu krautuvininkas paėmė 14 centų kenui sriubos, kurio kaina yra nustatyta tik 10 centų, tai galite iškolektuoti iš krautuvininko $50 už perbrangų sumokėjimą.

Tokį sprendimą išnešė Columbia Distrikto Circuit Court of Appeals. Dalykas buvo toks: žemesnis teismas panašioje byloje nubaudė krautuvę $5 už paėmimą keleto centų brangiau, negu valdžios kaina buvo nustatyta sriubos kenui.

Apeliacijų Teismas šitą sprendimą atmetė. Jis paskyrė bausmės $50. Apeliacijų Teismas nurodė, jogei $50 bausmė yra mažiausia, o ne didžiausia nusikaltusiems kainų kontrolei.

—v—

Išteisino Merginą, Kuri Nušovė Konkurentę

—v—

Lapkričio 7 dieną šių metų Rosalie Walsh, 21 metų mergina, saliune pašovė kitą merginą, butent Albertą Morrow, 28 metų.

Vėliau Alberta Morrow mirė. Gi Rosalie Walsh buvo kaltinama galvažudyste. Teisme buvo aiškinama, jogei Rosalie Walsh nušovė Albertą Morrow iš pavydo, kad ji pavylios jos meilužį Anthony Van Arkel, 26 metų.

Prisaikintieji posėdininkai, kurių tarpe buvo septynios moters ir penki vyrai, praėjusį pirmadienį šioje byloje išnešė sprendimą, kad Rosalie Walsh yra nekalta. Ji buvo paleista.

Rosalie Walsh ir jos vaikinas Anthony Van Arkel apleisdami teismo rumus pareiškė, kad jie apsives kaip galėdami greičiau.

—v—

Du Ugniagesiai Sužeisti Gaisrą Begesinant

—v—

Anksti antradienio rytą gaisras sunaikino keturis trobesius North Halsted gatvėje. Tie trobesiai buvo ties numeriais 1524, 1526, 1528 ir 1530.

Dėl ko kilo gaisras, iš karto nenustatyta. Gaisrą begesinant buvo sužeisti du ugniagesiai. Juos nugabeno į ligoninę. Gaisras padarė nuostolių turtui apie $15,000.

—v—

Karys, Netekęs Rankų Tarnyboje, Planuoja Biznio Karjerą

—v—

Chicagon sugrįžo 19 metų karo veteranas, antras leitenantas Bronislaw Golewski. Jis buvo lakunas. Tarnyboje neteko abiejų rankų.

Jo kairėsės rankos rankovė yra užkišta už juosmens. Jo dešinėji ranka yra dirbtinė.

Pirmadienį savo motinos namuose, 2048 Shakespeare ave., leitenantas Golewski pareiškė: jis pasilsėsiąs iki Naujų metų, po to įstosiąs biznio kolegijon, gi vėliau tikisi gauti gerą darbą biznio pasauly.

Lenkų organizacijos Chicagoj sukėlė jo paramai $10,000. Sukelti pinigai yra Lenkų Susivienijimo globoje.

NAUJIENŲ-ACME Telephoto

Iš neutralių šaltinių gautas paveikslas rodo, kaip vokiečiai bando sustiprinti Berlyno apgriautos dirbtuvės darbininkų moralę. Nacių militarinis benas groja darbininkams, kad tie užmirštų bombardavimo baisumus.

CLASSIFIED ADVERTISEMENTS

HELP WANTED—FEMALE
Darbininkių Reikia

REIKIA
DŽENITORKŲ
VALYMO DARBAS MOTERIMS
iki 50 metų senumo.
Vidurmiesty
VALANDOS:
nuo 5:30 vakaro iki 12 nakties.
KARINĖ INDUSTRIJA.

REIKIA
DINING ROOM DARBININKIŲ
UNIFORMOS PARUPINTOS; NEMOKAMAI VALGIS;
nuo 20 iki 50 Metų.
VAKARŲ arba NAKTŲ DARBAS.
ATSIŠAUKITE
Illinois Bell Telephone Company
Employment Office for Women,
309 W. WASHINGTON ST.
Street Floor,
CHICAGO
Pirmadienį, iki Penktadienio
nuo 8:30 ryto iki 5 popiet.

REIKIA
MERGINŲ IR MOTERŲ
PATYRIMO NEREIKIA
Mes jus išmokysime ir mokėsime pilną algą. Švarus, malonus darbas.
DYKAI UNIFORMOS IR SKALBIMAS.
Namie gamintas valgis už prieinamą kainą. Dažnus pasilsio periodai.
GROJA MUZIKA DIRBANT.
APMOKĖTOS ATOSTOGOS
Bonus už Naktų Darbą.
Ligoninės ir Gyvybės Apdraudos Planas.
PASIMATYMAS KASDIEN NUO 8:30 ryto iki 5 val. popiet.
KETVIRTADIENIAIS
Nuo 8:30 ryto iki 9 val. vakaro.
GERA TRANSPORTACIJA—
1 blokas nuo Lake St. "L" ir Cicero Ave. gatvėkario.
APYLINKĖJ SAMDYMO OFISAI.
B R A C H' S
4656 W. Kinzie St.
4117 W. Madison St.
3418 W. 26th Street

REIKIA MERGINŲ
Dirbtuvės Darbas.
LIGHT PUNCH PRESS OPERATORKŲ
100% Karinis Darbas
DAUG VIRŠLAIKIO
Sveikatos patikrinimo nereikia.
ANDERSON TOOL AND MFG. CO.
adresas
4322 W. CHICAGO AVE.

M O T E R Ų
Natkinių Valytojų
(9:30 vakaro iki 6:00 ryto)
Virtuvės Darbininkių
6:00 ryto iki 2:30 popiet.
Sekmadienį nereikia dirbti.
VALGIS IR UNIFORMOS.
GERA MOKESTIS.
Pasimatykite su Miss Fits.
HARDING'S
68 W. MADISON ST.

SIUVAMŲ MAŠINŲ OPERATORKŲ
Valdžios darbas; pilną laiką arba dalį. Mokame aukščiausias algas. Pradines išmokysime darbo. Ilgi kontraktai. Jeigu dar nedirbate valdžios darbo, ateikite pasiruošę dirbti.
UNITED STATES TENT AND AWNING COMPANY,
2315 W. Huron St.

Prabangos Daiktams Numatomi Aukštesni Taksai

Aukštesni taksai kailiams, brangmenėms, kosmetikams ir kitokiems prabangos daiktams numatomi po Naujų Metų. Tie taksai gal bus dvigubai didesni, negu yra dabar.

Bilių padauginti taksus prabangos reikmenėms jau priėmė Atstovų Rumai. Jis dabar eina į Senatą.

HELP WANTED—FEMALE
Darbininkių Reikia

STENOGRAPHERS AND TYPISTS
Pageidaujami darbai ofise senai įsteigtoje Northwest side kompanijoj. Gera mokestis, 5 dienų savaitė. Moderniški ofiso įrengimai. Matykite N. Chalder.
Mills Industries, Inc.
4100 FULLERTON AVE.
CAPITOL 4000.

REIKIA DŽENITORKŲ
Nereikės grindis plauti vidurmiesčio ofisų trobesy. Čia yra pastovus darbas. Naktų šiftas. Puikiausia alga. Visi banko šventadieniai ir atostogos apmokėtos.
EMPLOYMENT OFFICE,
164 W. JACKSON.

MERGINOS ARBA MOTERS
Bendras namų darbas. Patyrusios prie vaikų. Nereikia skalbti nei langų plauti. Buti čia. Aukščiausia mokestis. DIVersey 7636 prieš 2:30 ryto ir po 5:00 vakaro.

ŽYMĖTOJŲ IR SORTUOTOJŲ.
Malonios darbo sąlygos. 5 dienų savaitė. Aukščiausia mokestis.
ADAMS LAUNDRY
2443 Cottage Grove Ave.
CALUMET 2346.

Reikia Moterų
Naktinio valymo darbas. Valandos 7 vakaro iki 2:30 ryto. Gera mokestis, pastovus darbas. Malonios darbo sąlygos. Atsišaukite į employment Office, 9-tas aukštas.
THE FAIR STORE
STATE AND ADAMS.

HOTELIO TARNAIČIŲ IR VALYTOJŲ. Pilną laiką arba dalį laiko. Nuolat darbas. Labai maloni aplinka. $77 iki $80 į mėnesį. Atsišaukite į Housekeepers' Office.
EDGEWATER BEACH HOTEL
5349 Sheridan Road.

Virėjos ir Bendras Namų Darbas
$20.00. Suaugę. Nėra skalbimo. Savas kambarys su maudyne ir radio. CLINE, 4530 Drexel Blvd.—DREXEL 5383.

ŠLAVĖJŲ, MOTERŲ VALYTOJŲ
Nuolat darbas, gera mokestis. 6 valandos į naktį. Nėra sunkaus darbo. Sekmadienį nereikia dirbti. Visos krautuvės pirkinių nuolaidos privilegijos. Atsišaukite į
Employment Office,
11-tas aukštas Wabash
MANDEL BROTHERS
State and Madison

Uždirbkite $31.20 į savaitę
Vynioti vielas. Patyrimo nereikia. Švarus, malonus butinas karinis darbas draugiškoje dirbtuvės nuotaikoje, kuri randasi arti jusų.
H. C. Engineering Co.
2010-14 W. WABANSIA
PRIE DAMEN.

PATYRUSIŲ ADATOS DARBININKIŲ, mokytis kepuraičių darbo. E. H. Schliesenborg. Room 2103. 65 East South Water.

Reikia Vidutinio AMŽIAUS MOTERŲ
Prie lankstymo ir sudėjimo kautų drabužių dirbtuvėje.
5 DIENŲ SAVAITĖ.
Laikas ir pusė už virš 40 valandų.
B. KUPPENHEIMER
4101 W. 18th St.

Merginų ir Moterų
Lengvas dirbtuvės darbas. Patyrimo nereikia. Svarbus karinis darbas. Puikiausia mokestis.
J. Greenebaum Tanning Co.
3057 N. ROCKWELL ST.

BENDRAS NAMU DARBAS. Savas skalbimas. Nereikia langų plauti arba virti. Sekmadienį laisva. Gera mokestis. Semer, LAWndale 5403.

ASSEMBLERS AND SOLDERS. Su radio patyrimu. Uždirbsite nuo $31.20 iki $36.40 į savaitę. Jeigu neturite patyrimo, mes jus išmokysime ir mokėsime kol mokysitės. Lengvas, švarus, mažų dalių sudėstymo darbas. WORNER ELECTRONIC DEVICES, 848 N. Noble (kampas Chestnut).

HELP WANTED—MALE-FEMALE
Reikia Darbininkų-Darbininkių

VYRŲ IR MOTERŲ mėsai trimuoti. Nauja dirbtuvė. Geros darbo sąlygos. Nuolat darbas. Atsišaukite asmeniškai. Šaukite CANAL 8300, FINER FOODS, 2332 Blue Island Ave.

ĮVAIRUS DARBAS CAFETERIJOJ. Vyrams ir moterims. Sekmadieniai nereikia dirbti. Furniture Club, 666 Lake Shore Drive, Mr. Blessman.

HELP WANTED—MALE
Darbininkų Reikia

BRACH'S
REIKALAUJA
VYRŲ
— ir —
VAIKINŲ

Jųs esate mums reikalingi pagelbėti gaminti ir išsiųsti daugiau saldainių ir kitų butiniausių Maisto Produktų musų kovotojams ir darbininkam

Pastovus Darbas, Tikra Ateitis.
IŠMOKITE AMATO, KURIS VISUOMET YRA REIKALINGAS

GERA MOKESTIS NUO DIENOS, KAI JŲS PRADĖSITE DIRBTI, NET JEIGU NETURITE PATYRIMO.
Malonios Darbo Sąlygos.

DIENŲ arba NAKTŲ ŠIFTAI.

Laikas ir pusė už virš 40 valandų darbą.
Geras valgis už mažiau, negu kaštuoja.

10% Bonus už Naktų Darbą.

D Y K A I
UNIFORMOS.

LIGONINĖS IR GYVYBĖS APDRAUDOS PLANAS.

PASIMATYMAS KASDIEN NUO 8:30 ryto iki 5 val. popiet.
KETVIRTADIENIAIS
Nuo 8:30 ryto iki 9 val. vakaro.

GERA TRANSPORTACIJA—
1 blokas nuo Lake St. "L" ir Cicero Ave. gatvėkarių.

APYLINKĖJE SAMDYMO OFISAI
4656 W. Kinzie St.
4117 W. Madison St.
3418 W. 26th Street

REIKALINGI
ALUMINUM CASTING TRIMMERS.
POLISHERS, CHIPPERS.
Sand Blasters, Grinders, Saw Men. Pilno laiko darbas. Gera mokestis.
BUTINA INDUSTRIJA.
Atsišaukite 8 ryto iki 5 popiet.
Šeštadienį iki 12 dienos.
Atsineškite gimimo metrikus arba naturalizacijos popierius.
2742 W. 36th PLACE

MAŠINŲ OPERATORIŲ
PATYRIMO NEREIKIA.
MES IŠMOKYSIME JUS.
2911 SO. WABASH AVE.

SILK SCREEN
Squegee men, patyrusio prie stiklo. Nuolat darbas. 90c į valandą pradžiai. 2144 Southport Ave.

CORE MAKERS. Patyrimas reikalingas tik prie žalvario. Atsišaukite 2007 N. Major Ave.

FOUNDRĖS DARBININKU—patyrimo nereikia. 2007 N. MAJOR AVENUE.

REIKIA DŽENITORIŲ
Vidurmiesty ofisų trobesy.
Čia yra pastovus darbas dabar ir po karo. Dienų arba naktų šiftai. Aukščiausia mokestis. Atostogos ir Banko šventadieniai apmokėti. Atsišaukite į
EMPLOYMENT OFFICE,
164 W. JACKSON.

LANGU PLOVĖJŲ
Vidurmiesty ofisų trobesy. Gera mokestis. Atsišaukite į employment office, 164 W. Jackson Blvd.

BUČERIU. ŠVARI ŠILTA nauja dirbtuvė. 100% karinis darbas. Aukščiausia mokestis. Nuolat darbas. Atsišaukite asmeniškai.
FINER FOODS
CANal 8300. 2332 Blue Island Ave.

MEDŽIO DARBININKŲ
Patyrusių Router hands, trim sawyers, sprayers. 100% karinis darbas. 3134 W. Chicago Ave.

HELP WANTED—MALE
Darbininkų Reikia

Sandėlio DARBININKŲ
75c. į valandą pirmą savaitę. 80c. laikui bėgant po to. Laikas ir pusė už virš 40 valandų darbą. Nuolat darbas. Butina industrija.
Anchor Storage Co.
219 E. NORTH WATER ST.

Bus Boys
NUOLAT DARBAS,
GERA MOKESTIS.
Malonios darbo sąlygos.
Atsišaukite Timekeepers' Office
EDGEWATER BEACH HOTEL
5349 Sheridan Road.

Reikia Sargų
$30.00 į savaitę už 6 naktis. Nuolat. 209 W. JACKSON, ROOM 212.

REIKALINGAS ANTRARANKIS kepėjas prie juodos duonos.
STAR BAKERY
738 West 31st Street
Tel. CALUMET 2173.

Dieninių Porterių ir Naktinių Valytojų
NUOLAT DARBAS
Galima sutvarkyti trumpas valandas. Gera mokestis, visos krautuvės pirkinių nuolaidos privilegijos. Atsišaukite į
Employment Office,
11-tas aukštas Wabash.
MANDEL BROTHERS
State and Madison

Reikia VYRŲ
Punch Press darbas. Taingi MEDŽIO DARBININKŲ visokios rūšies.
Nuolat darbas ir geros darbo sąlygos.
GERA MOKESTIS.
KROLL BROS.
Manufacturers of baby carriages
1801 S. Michigan.

DIENINIU ARBA NAKTINIŲ P O R T E R I U
Valyti, nudulkinti. šluostyti ir bendram švaros prižiurėjimo darbui. Geriausia mokestis. Pastovus darbas. Atsišaukite į employment office. 9-tas aukštas.
THE FAIR STORE
STATE AND ADAMS.

CABINET MAKERS AND SANDERS. NUOLAT DARBAS.
DOETSCH AND BAUER
1534 ALTGELD.

PLATERS PAGELBININKO.
Atsišaukite
2600 PRAIRIE AVE.

REAL ESTATE—FOR SALE

Namai Žemė—Pardavimui

PERKAM, parduodam ir mainom namus, lotus, farmas ir biznius. Turime didelį pasirinkimą namų pirkti už cash arba mainais. Norinti pirkti ar mainyti, dėl greitesnio patarnavimo šaukite:
PAUL M. SMITH & CO.
REAL ESTATE—LOANS —INSURANCE
4631 So. Ashland Ave.
Tel. YARDS 1001
(Po 6:00 P. M. šaukite VIRGINIA 1662)

GAUKITE MUSU TIKRU BARGENU LISTA DYKAI.
JOHN O. SYKORA,
2411 SO. 52nd Ave. CICERO 453

PARDAVIMUI ROOMING house. 24 kambariai. 4 maudynės. Automatiškas gasu vandens šildytuvas. Rendos $55.00. Kaina $1,000. 1169 W. Madison St.

PARDAVIMUI 5 AKRŲ SKLYPAS. Gera farmų žemė, prie gristo kelio, elektrika, gera transportacija, arti Chicago Heights. Kaina $1550, lengvais išmokėjimais, taipgi 1936 Cord sedan, geriausiame stovy, radio, oda apmuštas vidus, nauji tairai; turi parduoti pigiai, nes eina kariuomenėn. A. Urbanowicz, 97th Roberts Rd., Palos Park, Ill.

FARMS FOR SALE
Ukiai Pardavimui

M i s s o u r i
GALVIJŲ FARMA.
500 akrų, $25 už akrą. 1 mylia kieto kelio. Rašykite H. OBER, Ashton, Mo.

W i s c o n s i n
11 AKRŲ GRAŽAUS MIŠKO — 1000 pėdų ežero pakraščio prie gražaus ežero su 5 kambarių cottage, židinys, sun porch, beismentas, taipgi pilnai įrengta. Sandėlis. Musų kaina $3.750. Išmokėjimais, jeigu norėsite. 10 mylių į vakarus nuo Minocqua, Wisconsin. Rašykite man Jack Manning, Box 182, Minocqua, Wisconsin.