The First and Greatest Lithuanian Daily in America
NAUJIENOS
The Lithuanian Daily News
Published by The Lithuanian News Publishing Co., Inc.
1739 So. Halsted St., Chicago 8, Ill.
Phone CANal 8500
Over One Million Lithuanians In The United States

NAUJIENOS

THE LITHUANIAN DAILY NEWS

The First and Greatest Lithuanian Daily in America
NAUJIENOS
The Lithuanian Daily News
Published by The Lithuanian News Publishing Co., Inc.
1739 So. Halsted St., Chicago 8, Ill.
Phone CANal 8500
Over One Million Lithuanians In The United States

VOL. XXXII | Kaina 3c | Chicago 8, Ill., Trečiadienis, Sausio-January 3 d., 1945 | No. 2

VOKIEČIAI PRALAUŽĖ 7-TOS ARMIJOS LINIJA

TREČIOJI ARMIJA PASISTŪMĖ PIRMYN 2 MYLIAS, SUPA 5 NACIŲ DIVIZIJAS

Gen. Patton užėmė Houmont ir Chenonge, Bastogne koridorių praplėtė iki 6 mylių

PARYŽIUS, saus. 2 d. — Oficialiai paskelbta, kad vokiečiams pavyko keliose vietose pralaužti septintos armijos laikytas linijas. Amerikiečiai turi vilties sulaikyti pralaužtus kylius.

PARYŽIUS, saus. 2 d. — Praeitą naktį vokiečių kariuomenė pradėjo puolimą Bitche-Dambach fronto ruože, šiandien vokiečiai jau pasistūmė pusantros mylios pirmyn, paskelbė sąjungininkų štabas.

[Britų korespondentai praneša, kad vokiečiai pradėjo labai smarkų puolimą Saar srityje. Atrodo, kad vokiečiai yra pasiruošę pasiekti Wulferdingen miestelį, kuris randasi amerikiečių kontrolėje.]

Trečiosios armijos puolimas labai gerai vystosi. Gen. Patton vadovaujamos divizijos vakar ir šiandien praplėtė iki šešių mylių į Bastogne miestelį vedantį koridorių. Kariuomenės transportas galės laisvai judėti tarp karo sandėlių ir puolamosios bazės Bastogne miestelyj.

Be to, Bastogne fronte trečioji armija pasistūmė pirmyn nuo pusantros iki dviejų mylių į vakarus ir šiaurę. Vokiečiai atkakliai gynė savo pozicijas, bet Amerikos tankai ir artilerija privertė nacius trauktis.

Karo vadovybė apskaičiuoja, kad tarp Moircy, March ir Stavelot pozicijų randasi nuo trijų iki penkių vokiečių divizijų. Amerikiečiai stengiasi visiškai apsupti ir sunaikinti šias nacių jėgas. Dabar šios divizijos neturi jokio plento, kuriuo galėtų susisiekti su savo bazėmis, vokiečiams tenka viską privežti laukais ir šunkeliais.

Trečioji armija okupavo Houmont ir Chenonge kaimelius, kurie stovi šalia plento į Bastogne. Vokiečiai keliais atvėjais stengėsi pulti Bastogne pozicijas, bet kiekvieną kartą buvo priversti trauktis su nuostoliais.

Amerikiečiams jau pavyko sunaikinti 110 vokiečių tankų, 221 nacių lėktuvą ir daug kitos karo medžiagos. Smarkiausius smūgius vokiečiams sudavė Amerikos lakūnai, priešą vykusiai naikina tankai ir pėstininkai.

Pirmoji J. Valstybių armija puola priešą Rochefort fronte. Vokiečiai čia prarado daug karo medžiagos, todėl dabar šiame fronte traukiasi be didelio pasipriešinimo. Pirmoji armija penkiė mylių fronte nacių visai nesutiko. Tatai parodo, kad vokiečiai traukiasi iš tolimiausios kylio vietos.

MIKOLAJCZYKO PARTIJA PASMERKĖ LIUBLINE SUDARYTĄ VALDŽIĄ

Netolimoj ateity prezidentas Rooseveltas susitiks su Churchilliu ir Stalinu

LONDONAS, saus. 2 d. — Lenkijos Ūkininkų Partija, kuriai vadovauja buvęs premjeras Mikolajczyk, šiandien griežtai pasmerkė Liubline sudarytą valdžią.

Ūkininkų organas "Jutro Polski" tvirtina, kad Liubline sudaryta valdžia yra grynai komunistų padaras, ji neatstovauja plačios lenkų visuomenės, joje nėra kitų partijų atstovų.

Vienintėlė legali Lenkijos valdžia yra Arciszewskio vadovaujamoji, tvirtina Mikolajczyko vadovaujamos partijos organas.

ARCISZEWSKIO PADĖTIS SUSTIPRĖJO

Liublino komiteto pasiskelbimas laikina Lenkijos valdžia žymiai sustiprino premjero Arciszewskio kabineto padėtį.

Didžiosios Britanijos ir J. A. Valstybių valdžios aiškiai pasisakė, kad jos nepripažinsiančios Liubline sudarytos valdžios, kad jos ir toliau remsiančios legalią Lenkijos valdžią.

Be to, lenkų ūkininkų partija, kuri aštriai kritikavo Arciszewskio kabinetą, pasisakė prieš Liubliną.

Netrukus pasimatys galingieji

WASHINGTON, D. C., saus. 2 d. — Prezidentas Rooseveltas pareiškė kongreso lyderiams, jog netolimoje ateityje jis pasimatys su premjerais Churchilliu ir Stalinu.

Prezidentas nepasakė kada, bet jis pabrėžė, jog pasimatymas įvyks netolimoj ateity, pareiškė iš Baltųjų Rūmų išėjęs senato lyderis Barkley.

Prezidentas pasitarė su lyderiais apie naujam kongresui ruošiamą pranešimą.

Rusai griauna vengrų sostinę

MASKVA, Rusija, saus. 2 d. — Tūkstančiai sovietų kanuolių šiandien pradėjo pulti Budapešte užsilikusius vokiečius.

"Mirtis visiems vokiečių kariškiams!" tapo Raudonosios Armijos kovos šauksmu.

Vokiečiai nužudė du sovietų atstovus, kurie nunešė apsuptiems naciams sovietų ultimatumus. Budapeštą gina rinktiniai smogikų daliniai, todėl įsakyta užmušti kiekvieną vokietį, o vadai bus pakarti.

—Amerikos karo vadovybė davė penisilino sovietų rašytojo Aleksėjaus Tolstojaus gyvybei gelbėti. Jis parašė romaną "Petras I".

—Burmoj britų karo jėgos randasi tiktai 86 mylių atstumoj nuo Mandalay. Manoma, kad japonai rengiasi visai apleisti Burmą.

Japonų Sukelti Gaisrai

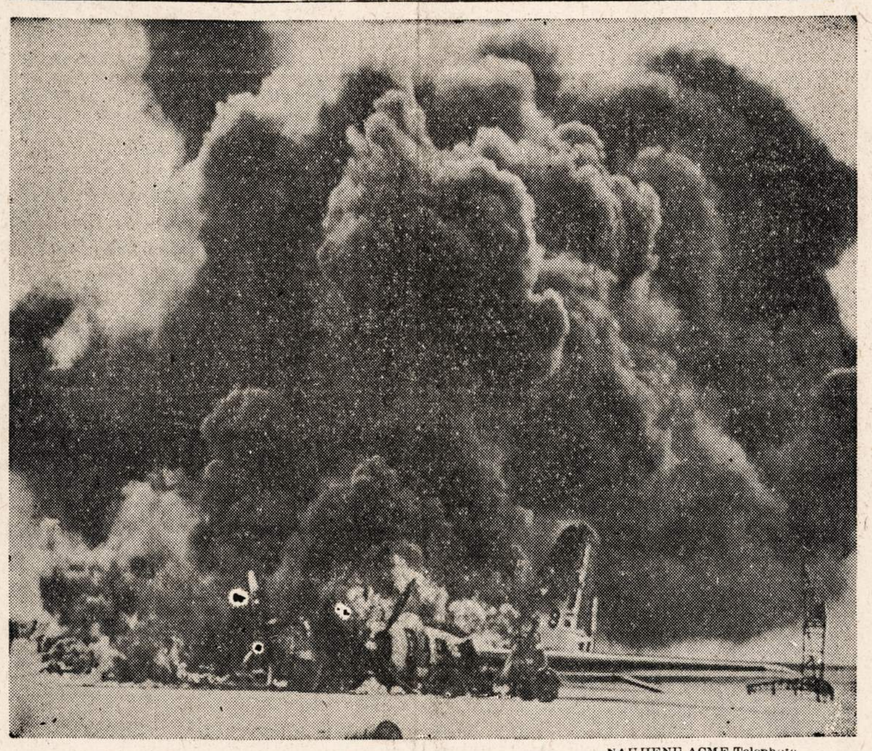

NAUJIENŲ ACME Telephoto

Amerikos B-29 dega Saipan bazėje po to, kai japonų lėktuvai numetė ant jo bombas.

Puola japonus Luzon saloje

LEYTĖ, Filipinų salynas, saus. 2 d. — Iš Mindoro salos pakilę Amerikos lakūnai šiandien vykusiai bombardavo japonų karo centrus Luzon saloje, paskelbė gen. MacArthur.

Lakūnams pavyko sužeisti tris japonų destrojerius, penkis transporto laivus ir kelis mažesnius laivelius.

Pietinėje Luzon saloje lakūnai pastebėjo didelį trauinių judėjimą, kuriais buvo pervežama karo medžiaga.

Britai atmetė sukilėlių paliaubas

ATĖNAI, Graikija, saus. 2 d. — Sukilėliai šiandien vėl pasiūlė padaryti paliaubas, bet britų karo vadas atmetė jų pasiūlymą.

Britai sutraukė didesnes karo jėgas ir vykusiai naikina menkas sukilėlių barikadas Atėnuose. Gen. Scobie pareiškė, kad jis sutiktų tartis su sukilėliais, jeigu jie mestų ginklus Atėnuose ir pasitrauktų iš Atikos pusiasalio.

Regentas Damaskinos atsisakė priimti ELAS atstovus, bet pareiškė, jog ginklų metimas būtų sveikintinas dalykas.

—Grįžtą lakūnai tvirtina, kad japonų laikomoj Alamagan saloj prasiveržė ugniakalniai.

J.V. nepripažista Liublino valdžios

WASHINGTON, D. C., sausio 2 d. — J. A. Valstybės pripažįsta tiktai Londone sudarytą lenkų valdžią, šiandien pareiškė sekretorius Stettinius.

Liubline sudarytos laikinosios valdžios Amerika nepripažįsta.

Stettinius mano, kad regento paskyrimas pagelbės baigti civilinį karą Graikijoj.

POLICIJA SUĖMĖ DAR DU NARLAIVIU IŠKELTUS VOKIEČIŲ ŠNIPUS

James F. Byrnes siūlo mobilizuoti 4-F klasės vyrus įvairiems karo darbams

NEW YORK, N. Y., saus. 2 d. — J. Edgar Hoover, FBI direktorius, šiandien įspėjo krašto gyventojus apie vokiečių šnipų pavojų.

Jis paskelbė, kad policijai pavyko suimti du vokiečių šnipus, kurie lapkričio 29 dieną narlaiviu buvo iškelti Maine valstijoj.

Iš suimtųjų pareiškimų ir kitų davinių, kuriuos turi policija, patirta, kad vokiečiai sustiprino šnipinėjimo darbą J. A. Valstybėse.

SUIMTAS J. VALSTYBIŲ PILIETIS

Hoover paskelbė, jog suimtas 26 metų amžiaus William Curtis Colepaugh, J. A. Valstybių pilietis, ir 35 metų amžiaus Erich Gimpel, Vokietijos pilietis.

Jiedu lankė vokiečių šnipų mokyklas Berlyne, Dresdene ir Hagoj.

Vėliau vokiečiai jiems davė po 60,000 dolerių, padirbdino gimimo ir karo dokumentus ir iškėlė.

Šnipai turėjo radijo aparatus žinioms persiųsti.

COLEPAUGH ATLEISTAS IŠ KARIUOMENĖS

Colepaugh buvo atleistas iš kariuomenės 1943 metais, nes jau tada jis rodė simpatijų Vokietijai.

Jis gavo darbą diplomatiniame laive "Grįpsholm", o kai šis pasiekė Lisaboną, tai pabėgo Vokietijon.

Gimpel buvo areštuotas pietų Amerikoj, laikytas Texas stovykloje ir iškeistas su vokiečiais. Abu suimtieji prisipažino dirbę vokiečių naudai.

ORAS

Snigs, šaltas.

Saulė teka — 8:19; leidžiasi — 5:31.

Mobilizuos vyrus karo darbams

WASHINGTON, D. C., saus. 2 d. — James F. Byrnes, karo mobilizacijos direktorius, siūlo mobilizuoti visus 4-F klasės vyrus įvairiems karo pramonės darbams.

Byrnes tvirtina, kad dabartiniu metu karo pramonė jau neranda pakankamai darbininkų.

Be to, netolimoj ateity darbininkų reikalavimas bus dar didesnis, nes reikės pašaukti kariuomenėn daugelį dabar dirbančių.

Rusai nenori važiuoti Rusijon

—v—

MARSEILLE, Prancūzija, saus. 2 d. — J. V. karo vadovybė sutiko atiduoti sovietams 450 belaisvių, kurie buvo paimti kartu su vokiečiais.

Dabar šie belaisviai perduoti prancūzams, jie laukia laivų, kurie nuveš juos į sovietų teritoriją.

Sovietų valdžios atstovai patenkinti, bet dauguma belaisvių nenori važiuoti Rusijon. Sovietų valdžia rengiasi kaltinti 290 belaisvių už bendradarbiavimą su naciais.

—Maskvoje Dekanozovas priėmė naujai sudarytos vengrų valdžios misiją, kuri nori paliaubų ir taikos su sąjungininkais.

—Pagarsėjęs prancūzų rašytojas Romain Rolland vakar mirė savo viloj Vezelay, kuri randasi Prancūzijoj, netoli Clemancy. Jis sulaukė 78 metų amžiaus.

ŠVEDŲ POLICIJA IŠSKYRĖ IŠTISĄ 100 ĮTARTINŲ ATBĖGĖLIŲ IŠ PABALČIO

Buvęs estų finansų ministeris Wendt ir kiti valdžios nariai atbėgo Švedijon

NEW YORK, N. Y., saus. 2 d. (LAIC) — Lapkričio 19 dienos "Gotenborge Posten" įdėjo straipsnį apie Švedijon atvykusius Pabalčio valstybių gyventojus. Iš 20,000 Švedijon atbėgusių Pabalčio gyventojų, policija išskyrė ištisą šimtą įtariamų asmenų. Išskirtieji tuojau buvo pasiųsti į Vastmanland koncentracijos stovyklą, kur kiekvienas buvo nuodugniai ištardytas.

Jau išaiškinta, kad išskirtųjų tarpe yra dvidešimt pasižymėjusių kriminalistų. Švedų policija stengiasi išaiškintų įtariamųjų praeitį.

Dabartiniu metu Stockholme randasi Dr. Wendt, kuris buvo vokiečių primestos ir Dr. Mae vadovaujamos Estijos valdžios finansų ministeris. Jis randasi stovykloje kartu su kitais estų atbėgėliais. Estai jį skaito oportunistu, kuris paskutiniu laikotarpiu pats žymiai pasikeitė. Jis ne tik stengėsi pabėgti į užsienį, bet jis daug padėjo ir kitiems pabėgti ne vien nuo vokiečių, bet ir nuo rusų. Saar, Dr. Mae valdžios agrikultūros ministeris, taip pat dabar rankasi Švedijoj.

SURASTI ISTORINĖS VERTĖS DOKUMENTAI

Lapkričio 18 dienos "Stockholm Tidningen" atspausdino įdomią žinią iš "Kurzemes Vards", kuri dar ir šiandien leidžiama Liepojuj, įdomų rašinį apie istorinių dokumentų suradimą.

Minėtas laikraštis sako, kad Kuldigas geležinkelio stotyje rastas maišas su didelės istorinės vertės dokumentais.

Jų tarpe buvo dvidešimt Gustavus Adolphus laiškų, Karoliaus XII biblija, kelios švedų biblijos ir kelios graviūros. (Manoma, kad ir Lietuvos istoriški dokumentai panašaus likimo susilaukė.)

ATBĖGĖLIAI JAU IŠVYKO DARBAMS

Lapkričio 23 dienos "Svenska Dagbladet" praneša, kad du tūkstančiai Pabalčio kraštų atbėgėlių jau apleido sostinę įvairiems darbams provincijoj.

Netolimoj ateity kiti atbėgėlių būriai išvažiuos į provincijas. Vieni jų gavo darbus miškuose, o kiti dirbs žemės ūkyje.

Goteborgo audėjų unijos protestuoja prieš leidimą atbėgėliams dirbti tekstilės pramonėj, protestas remiamas prastų šio amato patyrimu.

Nimitz pageidauja rusų pagalbos

PEARL HARBOR, saus. 2 d. — Adm. Nimitz, kalbėdamas bendrais karo reikalais, pareiškė, kad rusų bendradarbiavimas kovoje prieš japonus būtų labai pageidaujamas.

Adm. Nimitz mano, kad Amerikos karo jėgos turės būti iškelti pačioje Japonijoj, jeigu norima suduoti mirtiną smūgį.

Kuržemyj eina smarkios kovos

LONDONAS, sausio 2 d. — Keliose Kuržemio vietose, ypatingai Dobelės šiaurėje, metų pabaigoje ėjo labai smarkios kovos su rusais, praneša vokiečių kariuomenės štabas.

Kovos buvo nepaprastai atkaklios, nes vokiečiai buvo priversti atmušti priešą kulkosvaidžiais.

Vokiečių artilerija apšaudė puolančius rusus, puolė juos ir mortarai, bet tiktai kulkosvaidžiai priertė trauktis.

LATVIAI PRIEŠINASI RUSŲ JĖGOMS

Sovietų karo vadovybė pasiuntė dar daugiau sustiprinimų į Dobelės frontą, bet rusai vis tiek nepajėgė prasimušti, tvirtina vokiečių štabas.

Vien tiktai Dobelės fronte per dvi dienas vokiečiai sunaikino 210 sovietų tankų. Rusai puolė ir kituose Latvijos frontuose, bet vokiečiai ir Latvijos savanorių batalijonai visur atmušė rusus.

Sovietų divizijas rėmė stiprūs artilerijos vienetai, bet latviai su vokiečiais padarė jiems didelių nuostolių, rusai neteko daug šarvuočių.

—Policija ir gyevntojai jau sugavo visus vokiečių belaisvius, kurie praeitą savaitę pabėgo iš Papaga Park, Ariz., belaisvių stovyklos.

—Sekretorius Ickes atsisakė kalbėti republikoniškos Ispanijos naudai suruoštame mitinge, kuris vakar įvyko New Yorke.

—Tvirtinama, kad J. A. V. ir britai gavo sovietų siūlomas taikos sąlygas Vengrijai.

Vėliausios Naujienos

— Britų spauda tvirtina, kad prezidentas Rooseveltas pasimatys su premjeru Churchill Londone dar prieš trijų lyderių susitikimą.

— Gen. Plastiras paskirtas graikų kabinetui sudaryti. Regentas Damaskinos vakar visą dieną tarėsi su graikų partijų lyderiais.

— Gen. Patton vadovaujamos divizijos vakar išvijo vokiečius iš 9 Belgijos ir Liuksemburgo miestelių.

— Britų valdžia uždraudė Juan Negrinui pasakyti kalbą per radiją New Yorke sušauktam mitingui.

— Sovietų karo vadovybė tvirtina, kad pusė Budapešto jau randasi jų kontrolėj.

— Britų adm. Bertram Ramsay, kuris vadovavo sąjungininkų laivynui Europos invazijos metu, vakar žuvo lėktuvo nelaimėj Belgijoj.

LIETUVIŲ RATELIAI

KAI KAS IŠ DOWNERS GROVE, ILL.

Dar tik prieš keletą metų tie jaunuoliai eidavo į mokyklą, lošdavo beisbolą, eidavo maudytis į tvenkinį, o žiemos metu čiužinėti ant ledo. Kiek ten būdavo džiaugsmo, kiek to šūkavimo. Buvo smagumo ne tik jaunuoliams patiems, bet ir užaugusiems žiūrėti.

Bet štai priešas užpuolė mūsų laisvą Amerikos šalį. Taigi tie jaunuoliai turėjo padėti į šalį visas boles ir kitokias žaismes, išsinerti iš civilinių drabužių ir eiti pas Dėdę Samą į tarnybą.

Nors mūsų miestely mažai yra lietuvių, bet ir iš lietuvių tarpo nemažai yra išėjusio į tarnybą gražaus, šviesaus jaunimo. Žemiau paduodu kai kurių lietuvių vardus ir noriu pažymėti, kad kone kiekvienas iš jų yra užbaigęs Downers Grove aukštesnę mokyklą, o kai kurie lankė ir universitetą. Iš kai kurių šeimų išėjo net po kelis brolius. Štai jie:

Du broliai Augustine, keturi Lekaučiai, trys Malauskai; po vieną — J. Daugard, M. Martinet, Alex Martinkas, R. Marazas, V. Puckorius ir W. Tulčius. Tai truputį daugiau, negu tuzinas.

O kiek dar yra nepaimtų, tai tik trys, kurie dirba kariškus darbus, butent, G. Martinet, W. Matuzas ir V. Shurn. Tai tiek pas mus jaunuolių buvo iš viso.

Aš nuo savęs linkiu visiems mūsų jaunuoliams tas pareigas atlikti kogeriausiai ir sugrįžti sveikiems ir laimingiems, kad mes galėtumėm pasidžiaugti iš jų narsumo.

Mes šioje kolonijoje turime lietuvaičių, kurios įvairius darbus dirba, butent — Josephine Adamaitytė, telefonistė, jau keletą metų dirba šį darbą; Valerija Matuzaitė dirba prie Downers Grove Reporter, savaitinio laikraščio, kaipo žinių rinkėja; K. Marozaitė yra slaugė ir darbuojasi Aurora, Ill., kaipo Industrial Nurse; M. Virbickaitė yra Sears Roebuck Co. krautuvės vedėja Downers Grove, Ill., ir J. Malauškaitė dirba Western Electric kompanijai Cicero, Ill.

* * *

Šeštos Karo Paskolos vajus užsibaigė. Mūsų miestelis visuomet išperka su kaupu savo kvotą kiekviename vajuje, tad ir šeštos paskolos kvotą išpirko su kaupu. Lietuviai biznieriai irgi nepasilieko. Drg. P. Puckorius, kurs užlaiko fotografiju biznį, pirko karo bonų už $200; drg. T. Shurn, užlaikąs gasolino stotį, pirko 6-tos paskolos bonų už $500. Pirko bonų ir kiti lietuviai. Taigi pasirodo, kad mūsų lietuviai atjaučia karo naštą ir perka bonus kiek tik gali jų pirkti. Žinoma, jie jau yra ir pirmiau pirkę karo bonų: drg. Pučkorius už $2000, drg. Shurn už $1000.

* * *

Dvi naujos šeimos mūsų kolonijoje. Drg. Miller nusipirko namą praėjusią vasarą adresu 4408 Florence avenue. Jau jie ir gyvena čia. Dagai Milleriai buvo Pirmyn Choro auklėtiniai ir jie pirmutiniai iš Pirmyn Choro apsivedė. Tai atsitiko jau tur but prieš 10 metų. Dabar jie auklėja vieną sūnų.

Kita nauja šeima tai drg. P. Gusailis. Jie nusipirko namą adresu 4333 Florence avenue. Jie taipgi jau gyvena čia. Galima pasidžiaugti, kad vis daugiau lietuvių apsigyvena Downers Grove, Ill. Dvidešimt šeimų čia yra tikrai lietuvių, o penkios maišytos lietuvių ir svetimtaučių.

— T. Shurn.

Mirė Juozas Martinkus-Martin

Juozas Martinkus-Martin mirė gruodžio 29 dienos rytą nuo širdies ligos, kaip daktaras nustatė. Nesirgo ir niekam nesiskundė, kad būtų ligonis.

Velionis Juozas buvo nuoširdus žmogus, priklausė lietuvių organizacijoms — Lietuvių Keistučio Pašalp. Klubui, Amerikos Legiono 271 Postui, Lietuvių Suvalkiečių Draugijai ir kitoms organizacijoms. Skaitė plačiai lietuvių laikraščius ir buvo pažangus žmogus. Jis dirbo Carson-Pirie Scott kompanijai už boiler maker.

Išgyveno adresu 2605 W. 43rd street apie keturiolika metų. Buvo kilęs iš Suvalkijos krašto Lietuvoje. Giminių turėjo, kiek esu patyrusi, ir Amerikoje ir giminės prašomi tuojau atsišaukti.

Jo kunas buvo pašarvotas J. Liulevičiaus koplyčioje, 4348 So. California avenue. Laidotuvės įvyko antradienį, sausio 2 dieną 1945 m.

Kas nori daugiau žinių gauti apie nabašninką, prašomi kreiptis šiuo adresu: P. J. Puniška, 2605 W. 43rd street, Chicago 32, Ill., telefonas Lafayette 9623. —S. P-nė

Iškilmingai Palaidotas Steponas Medalinskis

Ir vėl supiltas kapas, kur buvo paguldytas, šalia savo motinos, Steponas Medalinskis. Stepono motina mirė prieš dešimtį metų. Dabar ji susilaukė ir vienintėlio savo sūnaus.

Steponas Medalinskis buvo dar jaunas žmogus, tik 35 metų. Jis gimė ir augo Chicagoje ir pradinę mokyklą išėjo St. David's. Ta pati bažnyčia, kurią jis lankė mažas būdamas, jam ir paskutinį patarnavimą suteikė. Velionis buvo pašarvotas tėvo namuose adresu 3159 So. Emerald avenue.

Velionies paliko žmona Patricia, tėvų pavarde Gedvilaitė, netekusi geriausio savo gyvenimo draugo, kurio gyvybei išgelbėti ji ir Stepono tėvas Pranciškus Medalinskis dėjo visas galimas pastangas.

Kad velionis Steponas Medalinskis buvo visų mylimas, kaipo taikus kaimynas ir draugas, galima matyti iš jo laidotuvių ir daugybės gėlių, kuriomis buvo apdėtas jo karstas. Nors tą dieną, gruodžio 26-tą, buvo labai šalta, o betgi susirinko gražus burys žmonių į bažnyčią; į kapines važiavo net 30 mašinų. Tokia skaitlinga procesija šiais laikais yra nepaprastas dalykas, nes jaučiamas didelis trukumas gasolino ir šiaip žmonės yra užimti skubiais darbais.

Velionies tėvui Pranciškui Medalinskiui sūnaus mirtis buvo skaudus smūgis, nes jis turėjo išleisti savo vienintėlį sūnų ir senatvėje pasilikti pats vienas. Taippat Stepono žmona liūdi, netekusi mylimo vyro. Liūdi jo ir visi, kurie jį pažinojo kaipo gerą ir rimtą žmogų.

Jis, nors čia, Amerikoje, gimęs, bet priklausė prie lietuviškos draugystės ir ta draugystė yra Palaimintos Lietuvos.

Tad, Steponai, ilsėkis ramiai savo gimtosios šalies žemėje, o šeimai reiškių gilią užuojautą.

Barbora Gurskienė

Du Lietuviai Sužeisti Karo Veiksmuose

Jungtinių Valstijų karo ir laivyno departamentai paskelbė vardus 121 jureivių ir kareivių, kilusių iš Chicagos ir apylinkės, kurie buvo sužeisti karo veiksmuose. Jų tarpe dvi pavardės atrodo lietuviškos. Jos yra:

Pfc. William C. Kulikauskas. Jo motina, ponia Anna Kulikauskas, gyvena adresu 4344 S. Fairfield ave., Chicagoje.

Pfc. Bruno L. Tervanis. Jo tėvai, pp. K. Charles Tervanis, gyvena adresu 4547 So. Hermitage ave., Chicago.

Palaidojo Joną Norkų

Poval nyksta Lietuvos išeivija, vadinama senoji karta, kuri atkeliavo į šią šalį sau laimės ieškoti ir bent kiek pagyvenusi sugrįžti į gimtinį kraštą, Lietuvos žemę — ir ten, kai ateis laikas, atsigulti amžinai ilsėtis.

Bet, deja, pasirodo, kad daugumai tenka šioje šalyje užbaigti gyvenimo dienos. Užbaigė čia savo dienas ir Jonas Norkus, brightonparkietis, kuris su savo žmona Klementina gražiai sugyveno ir užaugino dukterį Pranutę. Ji yra ištekėjusi ir auklėja jau dvi savo dukteris.

Norkams ekonominis gyvenimas buvo aprūpintas. Abu per eilę metų triusdami įsigijo puikią nuosavybę. Pats velionis Norkus, pastoviai dirbdamas, jau buvo išėjęs į pensiją. Taip sakant, gavo dvi pensijas — vieną iš kompanijos, kurioje ilgus metus išdirbo, o kitą iš valdžios — tai senatvės pensiją.

Jonas buvo tik 68 metų amžiaus. Dar galėjo gyventi. Tiesą sakant, juk jis nebuvo senas žmogus, vienok atsitiko kitaip.

Jonas Norkus, kurio gimtinis kaimas Lietuvoje buvo Gruzdžiai, minėjo savo vestuvių sukaktį. Jeigu dar keletą metų būtų pagyvenęs, tai būtų galėjęs apsokti auksines 50 metų vedybinio gyvenimo sukaktuves.

Praėjusį antradienį, sausio 2 dieną, Jonas Norkus palaidotas Šv. Kazimiero kapinėse. Buvo jis rimtas, draugiškas ir geras lietuvis. Tebuna jam lengva Amerikos žemė. —R. Š.

Susirgo Leo Radauskas

BRIDGEPORT. — Leo Radauskas, 3258 So. Union ave., sausio 1 dieną buvo išvežtas į Šv. Kryžiaus ligoninę. Daktaras sako, kad Radauskas gali turėti influenzą. Ligonis guli kambary 225.

Pirmiau, sveikas būdamas, Leo Radauskas ilgą laiką dirbo Edgewater Beach viešbuty, o pastaruoju laiku pas Latin Quarters, West Randolph str., už virėją.

Jis yra susirgęs sunkiai. Vis gi turima vilties, kad pasveiks.

LIUDVIKAS VARANAUSKAS
4606 So. Paulina St.

Mirė gruodžio 31 d., 12 val. popiet, 1944 m., sulaukęs pusės amž. Gimęs Panevėžio apskrity. Amerikoj išgyveno 40 metų.

Paliko nuliudę: sunus Kazimieras; kitos giminės ir draugai.

Priklausė prie Liet. Keistučio Paš. Klubo, Šv. Antano Draugijos.

Kunas pašarvotas S. M. Skudo kopl., 718 W. 18th St.

Laidotuvės įvyks ketvirtad., sausio 4 d., 8 val. ryto iš koplyčios į Apveizdos Dievo parapijos bažnyčią, o po gedulingų pamaldų bus nulydėtas į Šv. Kazimiero kapines.

Visi a. a. Liudviko Varanausko giminės, draugai ir pažįstami nuoširdžiai kviečiami dalyvauti laidotuvėse ir suteikti jam paskutinį patarnavimą ir atsisveikinimą.

Nuliudę lieka:
Sunus ir kitos Giminės.

Laid. Direkt. A. M. Phillips, Tel. YARDS 4508.

JUOZAPAS PAULAUSKIS

Mirė gruodžio 31 d., 7:45 val. ryto, 1944 m., sulaukęs pusės amžiaus. Gimęs Lietuvoj, Šiaulių apskr., Luokes parap., Petraičių kaime. Amerikoje išgyveno 38 metus.

Paliko nuliudę: 2 broliai: Kazimieras jo moteris Magdalena ir jų seima ir Povilas; 2 seserys Barbora Mikalauskienė, jos vyras Benediktas ir jų šeima; Julijona Budreckienė, jos vyras Petras ir jų seima; oroliene Brigita Paulauskienė ir jos šeima; pussesere Juozefa ir jos vyras Franciškus ir jų šeima; pusbrolis Liudvikas Ubis ir jo moteris Liudvika ir jų šeima ir daug kitų giminių ir draugų.

Priklause prie Teisybės Mylėtojų Draugijos.

Kunas pasarvotas J. F. Eudeikio koplyčioj, 4330 So. California Ave. Laidotuvės įvyks trečiadienį, sausio 3 d., 1:30 val. popiet. iš koplyčios bus nulydėtas į Lietuvių Tautiškas kapines.

Visi a. a. Juozapo Paulauskio giminės, draugai ir pažįstami nuoširdžiai kviečiami dalyvauti laidotuvėse ir suteikti jam paskutinį patarnavimą ir atsisveikinimą.

Nuludę lieka:
Broliai, Seserys, Brolienė, Pusseserė, Pusbrolis ir kitos Giminės.

Laid. Direkt. J. F. Eudeikis, Tel. YARDS 1741.

Laidotuvėmis rupinasi brolis Povilas, Tel. Lafayette 5387.

MYKOLAS BUCHNIS

Mirė gruodžio 31 d., 11:15 val. vakaro, 1944 m., sulaukęs 57 metų amžiaus. Gimęs Panevėžio apskr., Klovainių parap., Išbalsių kaime. Amerikoje išgyveno 36 metus.

Paliko nuliudę: moteris Domicelė, po tėvais Dovidauskaitė, 4 sunai: Aleksandras ir jo moteris Anette, Sgt. Mykolas (U. S. A.), Alphonsas (U. S. Merchant Marine) ir jo moteris Agnes ir Juozapas, duktė Phyllis Michelic ir jos vyras George, 6 anukai, brolis Jim, dėdė Juozapas Juozaitis ir jo moteris ir jų šeima, 3 švogeriai: Simonas Dovidauskas ir jo moteris Sofia, Jonas Dovidauskas ir jo moteris Domicelė ir Kazimieras ir jo moteris Antosė ir jų šeimos, švogerka Monika ir jos šeima ir giminės, Lietuvoje brolis Kazimieras, sesuo Salomija ir jų šeimos.

Kunas pašarvotas Antano Petkaus koplyčioj, 1410 So. 50th Ave., Cicero. Laidotuvės įvyks penktadienį, sausio 5 d., 8:30 v. ryto iš koplyčios į Šv. Antano parap. bažnyčią, o po gedulingų pamaldų bus nulydėtas į Šv. Kazimiero kapines.

Visi a. a. Mykolo Buchnio giminės, draugai ir pažįstami nuoširdžiai kviečiami dalyvauti laidotuvėse ir suteikti jam paskutinį patarnavimą ir atsisveikinimą.

Nuliudę lieka:
Moteris, Sunai, Duktė, Marčios, Žentas, Brolis, Dėdė, Anukai, Švogerkos ir kitos Giminės.

Laid. Direkt. A. Petkus, Tel. CICERO 2109.

Jis dar nesenas vyras. Namie pasiliko žmona Anna ir duktė Bernice. Abi susirūpinusios dėl jo sveikatos. —VBA.

MAKE EVERY PAY DAY BOND DAY
JOIN THE PAY-ROLL ★ SAVINGS PLAN ★

SUSIRINKIMAI

SLA. 36-tos KUOPOS metinis susirinkimas įvyks trečiadienį, sausio 3, 7:30 valį vakaro, Liet. Auditorijoj, 3133 So. Halsted St. Visi nariai ir narės kviečiami dalyvauti.
—A. Kaulakis, fin. rašt.

ROSELANDO LIET. KULTUROS DR-JOS metinis susirinkimas įvyks ketvirtad., sausio 4 d., 7:30 val. vakaro, svet., 10413 S. Michigan Av.
—S. Didis, rašt.

PIRKITE KARO BONUS

A. B. PETKUS
LAIDOTUVIŲ DIREKTORIUS
6812 So. Western Avenue
TELEFONAS GROVEHILL 0142
★
1410 South 50th Avenue
TELEFONAS CICERO 2109
CICERO, ILLINOIS
KOPLYČIOS VISOSE MIESTO DALYSE

John F. Eudeikis
LAIDOTUVIŲ DIREKTORIUS
SENIAUSIA IR DIDŽIAUSIA LAIDOJIMO ĮSTAIGA
AMBULANCE DIENĄ IR NAKTĮ
4605-07 So. Hermitage Ave.
Visi Tel. YARDS 1741-1742
4330-34 So. California Ave.
Telefonas LAFayette 0727
DYKAI KOPLYČIOS VISOSE CHICAGOS DALYSE

Laidotuvių Direktoriai

NARIAI Chicagos Lietuvių Direktorių Asociacijos

Ambulance Patarnavimas Dieną ir Naktį
•
TURIME KOPLYČIAS VISOSE MIESTO DALYSE

I. J. ZOLP
1646 WEST 46th STREET Phone YARDS 0781

MAŽEIKA
3319 LITUANICA AVENUE

EVANAUSKAS
Phone YARDS 1138—1139

LACHAWICZ IR SUNUS
TEL.: CANAL 2515 PULL. 1270 COMMODORE 5765
2314 WEST 23rd PLACE 10756 SO. MICHIGAN AVE.

L. BUKAUSKAS
10821 SO. MICHIGAN AVENUE Phone PULLMAN 9661

ANTANAS M. PHILLIPS
3307 LITUANICA AVENUE Phone YARDS 4908

J. LIULEVIČIUS
4348 SO. CALIFORNIA AVENUE Phone LAFAYETTE 3572

P. J. RIDIKAS
3354 SO. HALSTED STREET 710 WEST 18th STREET
Telephone YARDS 1419

URBA
Gėlės Mylintiems Vestuvėms, Bankietam, Laidotuvėms, Papuošimams.
GĖLININKAS
4180 Archer Avenue
Phone LAFAYETTE 5800

LOVEIKIS
Siunčiam Gėles Telegramu į Visas Pasaulio Dalis
KVIETKININKAS
Gėlės Vestuvėms, Bankietams ir Pagrabams
3316 SO. HALSTED ST.
Tel. YARDS 7308

EXTRA! EXTRA!
Permainytas vardas ir adresas.
MONARCH LIQUOR
Lietuviškas Žydukas
Nathan Kanter
3529 S. HALSTED ST.
Phone YARDS 6054

SOPHIE BARCUS
RYTINĖ RADIO VALANDA
—IŠ STOTIES—
W.G.E.S.
Kasdien nuo 8:45 val. ryto iki 9:15 val. ryto.
Subatomis nuo 8:30 iki 9:15 val. ryto.
Pirmadieniais taipgi 7:00 val. vakare.
Išgirskite vėliausias žinias muziką ir kitus įdomius pranešimus.

Chicagos Draugijų, Klubų Valdybos 1944 Metams

SĄJUNGOS LIETUVIŲ NAMŲ SAVININKŲ BRIDGEPORTE VALDYBA 1944 METAMS: Juozapas Balčiunas—pirmininkas, 3200 S. Lowe Ave.; Kazimieras Visockas—pagelbininkas, 2931 S. Emerald Ave.; Stanislau Kuncevicie—nut. rašt., 3220 So. Union Ave.; Tamas Jenulis—fin. rašt., 3430 So. Morgan St.; Petras Balsis—kasierius, 5652 So. Throop St.; Petras Juozapaitis—kontrolės raštininkas, 3210 South Lowe Ave.; Franciškus Dikseis —maršalka, 3341 So. Lituanica Ave.; K. P. Gugis—Advokatas, 3323 S. Halsted St. Laiko susirinkimus kas mėnesį antro utarninko 7:30 v. vak. vakare, Chic. Lietuvių Auditorijoj, 3133 So. Halsted St. Priimami visi namų savininkai be skirtumo amžiaus.

LIETUVIŲ PILIEČIŲ DARBININKŲ PAŠALPOS KLUBO VALDYBA 1944 METAMS: Wm. Duoba—pirm., 2328 W. 23rd St.; Jonas Simanavičius—vice pirm., 4531 S. California Ave.; James R. Cherry—prot. rašt., 4534 S. California Ave., Chicago 32, Ill., tel. Virginia 1975; P. šlogeris—fin. rašt., 2137 W. 23rd Pl.; L. Geniotis—kontr. rašt., 4905 S. Komensky Ave.; V. Ivan — ižd., 2252 W. Cermak Rr., ir kontrolės komisija: A. Meižlaiškis, K. Aleksunas ir S. Baranauskas. Susirinkimai įvyksta kiekvieną ketvirtą sekmadienį, 12:30 val. po pietų, J. Budos West Side svet., 2242 W. 23rd Pl. Nariais yra priimami vyrai, vaikinai, merginos ir moterys nuo 16 metų amžiaus iki 40 metų amziaus.

LIETUVIŲ DEMOKRATŲ KLUBO 15-tos WARDOS VALDYBA 1944 METAMS: Pirm.—Floyd J. Dowiat, 5945 S. Albany Ave., tel. Hemlock 9897; Vice-pirm.—J. Ragauskas, 3108 W. 54th St.; Nut. sekr.—J. Tarwid, 6453 S. Washtenaw Ave.; Fin. sekr.—P. Rakauskas, 3108 W. 54th St.; Kasierius— L. Antanavich, 5800 S. Albany Av.; Kasos glob.—D. Petrol, 5945 So. Albany ir Mr. Dapser, 6104 So. Washtenaw Ave.; legalus patarėjas—Chas. Zekas, 7019 S. Artesian Ave.; Korespondentas —A. Planey, 6420 So. Albany Ave.; Maršalka—A. Dulcis, 6406 South Campbell Ave. Susirinkimai įvyksta kas trečią ketvirtadienį, kiekvieno mėnesio, antrašu: 6812 So. Washtenaw Ave. bažnytinėje svetainėje, Marquette Parke. Pradžia susirinkimo 7:30 val. vak.

LIETUVIŠKOS TEATRALIŠKOS DR-STĖS RUTOS No. 1 VALDYBA 1944 METAMS: Pirmininkas—Anna Aleliunas; Pirm. pagelb. —Antanas Mitrauskas, Nut. rašt —Frank Opulskas, 3949 S. Artesian Ave.; Fin. rašt.— Thomas Salkauskas; Kontr. rašt.—Margaret Karis; Kasierius — Justin Yuškėnas; Kas. pagelb. — Elizabeth Tamson; Durų sargas—Tadas Selickes; Ligonių lankytojas —Tadas Selickes; Koresp. — Frank Opulskas.

Pirkite tose krautuvėse, kurios garsinasi "NAUJIENOSE"

Maria F. Yokubynienė

- Gabrielė

(Tęsinys)

—Aš atėjau vandens atsigert, mama ir užgirdęs indus braškant, norėjau pažiūrėt, kas juos braškina... — ramiai paaiškino Simas.

Kad tu greit ir ištrokšti... — pašiepiančiai, per dantis, pertraukė Ritulienė, bet Simas jau skubėjo pro duris į kiemą, žinodamas, kad jokio malonumo jam nebus, kad ir arčiausia Zosytės jis būtų, jeigu motina ten suksis. Jis jau įsitikino, kad motina jį persekios kiekvieną kartą, kai pastebės jį su Zosyte. Bet jis nenusiminė, nors ateitis ir klaidžiojo tirštose miglose. Simas, kaip ir daugelis jaunuolių, velijo greit užmiršti tą, kas atsitiko, o ateitį optimistišku mastu matuot.

Pavakarin iš miesto parvyko pats Ritulis ir, susipažinęs su Zosyte, pasakė jai:

—Būk drąsi ir jauskis, kaip savo namuose. Jeigu kiti žmonės buvo geri ir priėmę išlaikė visą dešimtį jūs, tai tau vienai turėtų užtekt vietos pas mus. Jeigu tau, Zosyte, būtų kas nors neaišku, tai visuomet pasiklausk pas šeimininkę ir ji tau mielu noru paaiškins.

—Ačiū labai, ponas Ritulis, už jūsų gerą širdį, aš to niekuomet neužmiršiu. Aš jau prašiau tetą, kad man pasakytų, jeigu ką nors užmirščiau ar ne taip padaryčiau. — kiek palūkėjusi ir lyg skaitydama Ritulio mintis iš jo gerai nusiteikusio veido, ji vėl prabilo.

—Ponia Ritulienė, sakė, kad aš turiu ją vadinti teta, o jumis, dėde...

—Ar tau taip nepatinka?

—Man biskį keista, nes mes tetomis ir dėdėmis tik gimines vadindavom... bet aš priprasiu, prašau nebijoti dėl to... — skubiai aiškinosi Zosytė, o Ritulis negalėjo tvert pasitenkinimu, matydamas šią jauną, grakščią, gražią ir perdėm įdomią mergaitę. Jis kiek sukosėjo, jo veidas surimtėjo ir jis sėsdamas prie virtuvinio ruošos stalo gestu pakvietė ir Zosytę atsisėsti priešais jį. Paskui jis pradėjo:

—Matai, Zosyte, ten, iš kur tu atvykai, yra vieni papročiai, o pas mus čia, — kiti. Pas jemis žodis "ponas" tariamas iš pripratimo kaipo paprastas pagarbos žodis; pas mus gi, jeigu žmogų pavadina ponu, tai kiti mano, kad jis turi būt kuo nors aukštesnis, kilnesnis ar turtingesnis už visus kitus. Dažnai tarp vargingiau gyvenančių kyla tokiems "ponams" neapykanta. Žinoma, Zosyte, — tarė jis vėl pralinksmėjęs, tu nenorėtum, kad mūsų samdytoji šeima pradėtų mus neapkęsti?

—Ne, aš to niekuomet nenorėčiau.

—Taigi, bus daug kartų geriau, jeigu vadinsi mus teta ir dėde.

—Gerai, dėde. — tarė šypsodamos Zosytė, ir jie abu gardžiai nusijuokė.

— — — — — — — —

Eidamos į laukus, Ona ir Anelė kalbėjosi apie Zosytę.

—Aš maniau — pradėjo Ona, — kad mes susilaukėm trečios panaitės į namus, kai pamačiau Zosytę tarpdury ir staigiai nusiminiau, nes mums jau pakanka Elenos ir Bronės. Ona, padaryk tą, ar kitą". "Anele, nubėk ten ir parbėk greit". "Mes negalim jums pagelbėt, nes einam suknelių mieruotis pas siuvėją". — tai ir taip amžinai. Nusibodo jau, nuolatos savo ir jų darbus dirbt...

—Tas tiesa, Ona. Bet kur būtų kitaip? Mergos visur turi dirbt ir dirbt, o ūkininkaitės tik suka uodegą nuo joms nepatinkamų darbų.

—Ne visur, Anele. Štai pas Zubrus, dukterys eina kartu į laukus, kartu ir namuose pasidalinusios darbus dirba. O juk ir jų ūkis nemažas ir jos galėtų patinginiaut.

—Taip iš šalies atrodo, Ona, bet kad reiktų pas juos pabūti, tai pamatytum, kad nė kiek nelengviau būtų, kaip čia pas Ritulius.

—Ar matei Anele, kaip Simas susirūpinęs Zosyte? Prie stalo jis nuo jos beveik akių nenuleido.

—Ji labai graži mergina, Ona. Aš nemanau, kad kada nors esu gražesnę už ją mačiusi, tai gal ir Simui taip atrodo.

—Mažai ką reiškia kaip jam atrodo. Ritulienė tuojau jam pasakys, kad ne jo reikalas mergom rūpintis.

—Jeigu jis norės klausyt, ką ji sakys...

—O pasakyk man, Anele, kuris iš tos šeimos yra pasipriešinęs jos įsakymams? Niekas. Net ir pats šeimininkas, jeigu mato, kad jos neperkalbės, tai geriau iš kambario išeina, negu užsiimti su ja ginčytis.

—Sakyk, Ona, kaip jie galėjo apsivest abu tokio skirtingo būdo būdami? Ritulis, žiūrėk, niekuomet nesistengia darbininkus verst sunkiau dirbt, ar kitaip juos skriaust. Jis man visuomet atrodo kaip koks ponas... geras ponas. O Ritulienė, tai, rodos, kad ir sutverta tik tam, kad visus varinėt ir skriaust...

—Matai, Anele, Ritulis yra iš geros ir visų kaimynų gerbiamos šeimynos. Jo tėvai norėjo jį išleisti į kunigus, bet jis nenorėjo. Jis vis norėjo būti ukininku. Bet kad jis buvo antras sūnus šeimynoje, tai ūkyje negalėjo pasilikt, tėvai aprašė ūkį vyresniajam sūnui, o jį vis vertė eit mokslus. Jis, sako, buvęs Petrograde, Varšuvoj ir net Karaliaučiuj. Jis, sesute, ir vėtytas ir mėtytas, kaip žmonės sako. Tai matai, kaip jis po visų mokslų sugrįžo namo, jam ir įpiršo šią raganą su visu jos dėdeliu ūkiu. Jis atėjo į žentus ir taip žmogus vargsta.

—Bet ji jam nelabai bloga, Ona. Ji tik samdinius varinėje.

—Taip tau atrodo, Anele, jis nuo jos nukenčia tiek ir tiek. Per savo skūpumą ji jam visur sarmatą daro. — užbaigė Ona ir pasispiaudžius į delnus paleido šakes darban.

Atėjo vakarienės laikas, po to trumpas vakarojimas ir galų gale naktigula.

Zosytė jau nuo to laiko, kai šeimininkė jai pasakė, kad ji gulės vienoje iš prieangy stovinčių lovų — jautė kokį tai slogutį ant savo krūtinės. Ji niekaip negalėjo įsivaizduoti miegančią prieangy, praeinamame kambary, kur durys buvo iš visų keturių pusių ir pro jas galėjo kada tik ir kas tik norėjo eiti ir, žinoma, žiūrėti kaip ji miegos.

Kas, jeigu jai pasitaikytų nusiklot? Ji turės stengtis visą laiką justi, kaip ji guli, ar jos užklodas tvarkoje. Taip, ji pasistengs būti budri.

Su tokia intencija Zosytė įlipo į lovą, kurioje užklodas buvo plunksnų patalas; bet jis buvo taip šaltas, kad Zosytės kūną, kaip geležinėm replėm kas būtų spaudęs, taip šalta jai buvo.

Bet po valandėlės patalo užvalkalai įšilo nuo Zosytės ir ji, pradėjus jaustis šilčiau, pasijuto labai nuvargusi ir saldžiai užsnūdo, visai pamiršdama, kad ji turi apsisaugoti nuo smalsuolių, jeigu tokių prieangyje atsirastų.

Bemiegodama saldžiai, Zosytė išgirdo labai švelnią cimbolų muziką, kuri ją ramino ir migdė, sukurdama žaibo greitumu lekiančius vaizdus sapne.

Bet, deja, tai nebuvo saldiems sapnams kurti muzika, tai buvo kėlimo muzika, kurią skambino užsuktas laikrodis, budininku vadinamas. Jo garsai ėjo iš šeimininkų kambario, kuris buvo pirmasis nuo prieangio.

—Kelkis, Zosyte... — išgirdo ji žodžius ir pramerkusi akis susidūrė su pasilenkusia ant jos lovos Ona. — Kelkis, Zosyte, jeigu nenori, kad tave visi užkluptų lovoje — kalbėjo Ona— nes visiems subruzdėjus, neturėsi progos nė apsirengt.

—Ačiū, Onyte, kad mane prikėlei — tarė pakuždom Zosytė ir greit griebėsi už savo drabužių. Dabar jos drabužiai buvo taip šalti, kaip vakare patalas, ir vargšė ji visa drebėjo, net dantimis kalendama.

(Bus daugiau)

SANDĖLIS VISOKIŲ KNYGŲ

Biblija su apie 370 paveikslų; su paaiškinimais ką jie reiškia. $2.25
Neženotu kunigų gyvenimas 35c
Duktė Marių, graži apysaka 25c
Duktė gyvena pustynėje 25c
Nervų suirimas, melankolija, be miegė, svaigulys ir tt. 85c
Ramatismas, sausgėla ir kaip pašalinti. Su nurodymais 60c
Tukstantis Naktų ir viena ,arabiškos istorijos, dalis I 50c
Girtuoklių gadzinkos linksmos dainos 15c
Sapnų knygelė, kazirų nukėlimas ir planetų apskaitymas 35c
Inkstų ir strėnų skaudėjimas ir jų gydymas, su patarimais 60c
Paparčio Žiedas, kas jį turi visas paslaptis žino 20c
Sveikata ligoniams ,aprašo apie 350 visokių vaistažolių ir kur jų galima gauti 25c
Lietuviška Virėja, Kepėja, Kenuotoja, vyrų užlaikytoja, vaikų auklėtoja, su apie 450 receptų su nurodymais, kaip įtikti $1.00
Neužmokamas Žiedas, graži pasaka 25c
Nebijok mirti su paveiksl. 60c
Skausmingų mėnesinių ir jų užsilaikymas, su patarimais 60c
Limpančios lytiškos ligos, ir kaip apsisaugoti, bei gydytis 30c
Vėžys bei veneriškos ligos, kaip palengvinti kentėjimus $1.25
Patarimas vyrams ir moterims, kaip apsisaugoti sunkenybių šeimyniškam gyvenime ir žinojimas apie lyties dalykus, su paveiksl. $2.50
Mikaldos pranašystės 25c
Sapnų knyga, apdaryta su paveikslais $1.25
Kabalas su Saliamono nosia 15c
Kantyčkos visokių giesmių knyga Tilžės spauda. $2.25
Pekla, kam ji reikalinga, kur ji yra? Su paveikslais 30c
Apie Dangų, saulę, mėnulį ir žvaigždes 10c
Kantri Alena, graži apysaka 25c
Cukrinė liga ir kaip ją palengvinti 85c
Gudrus piemenukas, graži apysaka 25c
Raktas į gyvenimą, arba imk ši raktą ir atrakink duris slaptybių nuo tavęs paslėptų, ten atrasi kalnus sukrautus-dėl tavęs visokių turtų ir laimę, gaunant sau draugą bei draugę pagal savo nurodymą 75c
Kapitonas Velnias, 3 tomai didelė knyga. Kaina $1.50
Gyvulių protas $1.25
Raistas aprašo lietuvių gyvenima Chicagoje iš sen. laikų $1.25
Praloto darbai ir nuopelnai su meilužės paveikslu 25c
Schmittas papiovė savo meilužę ir supiaustęs ją į 9 šmotus paskandino ją Hudson upėj. Su meilužės paveikslu 15c
Burtininkas ir burtininkė, pasakojimai apie raganystes 30c
Erodas boba, velniškas tilt. 35c
Ko nori kun. Kaughlinas 15c
Karvės, nauda iš jų, suriai 25c
Gudrus kupčius, kaip jis pavogė gražią turtingo turko dukterį 45c
Lengvas budas išmokt anglų kalbos, be kito pagalbos 35c
Istorija abelna, su 49 pav., 500 puslapių. Kaina $1.75
Virškinimo nustojimas, su nur. 85c
Eustachijušas, graži apys. 35c
Trajanka stambios šaknys 60c
Kantyčkos apie peklos kančias, dainos, apd. ten pakliuvusius 15c
Aukso altoriukas maldų knygelė. Tilžės sp., gražiais apdarais $1.75
Vainikėlis, maža maldų knygutė. su paveiksl., drut. apdarais 60c
Sapnas Marijos kalne alyvų 15c

M. ZUKAITIS,
334 Dean Boulevard
SPENCERPORT, N. Y.

NAUJIENŲ-ACME Telephoto

Vaizdas traukinių katastrofos į rytus nuo Ogden, Utah. Tai viena didžiausių traukinių nelaimių. Nelaimė įvyko Naujų Metų dieną.

MAŽUMŲ TEISĖS POKARINIAME PASAULYJE

Dvi svarbios konferencijos,— viena katalikų, kita žydų, — neseniai svarstė tautines, rasines ir tikybos mažumų teises pokariniame pasaulyje. Abiejos konferencijos ragino, kad tos teisės privalo būti tarptautinės organizacijos apsaugojamos.

Suv. Valstijų katalikų vyskupai, kurie atstovavo National Catholic Welfare Conference Administratyvę Tarybą, pasiremdami katalikų tikybos mokslu priėmė ir paskelbė savo nusistatymą apie ateities taiką. Svarbi žydų konferencija dviem savaitėm vėliau Atlantic City, New Jersey, nors svarstydama pirmoj vietoj baisų likimą žydų tautos žmonių ašies okupuotose šalyse, pareiškė savo nusistatymą kaslink taikos ir mažumų teisių laisvame demokratiniame pokariniame pasaulyje.

Katalikų vyskupai savo pranešime tiki į sunaikinimą ideologijų, kurios nepripažįsta prigimtų žmogaus teisių Ašies šalyse, ir į laisvą žmoniją ir laisvas tautas. Tas pranešimas, dešimt svarbiausių Katalikų Bažnyčios prelatų pasirašytas, pabrėžia, kad kiekvienas Amerikos pilietis turi pripažinti savo atsakomybe kaslink įsteigimo ir užlaikymo taikos. Jie rekomenduoja tautų organizaciją, kuri būtų Pasaulio Teismu ir turėtų tikrai juridinę teisę.

Kalbėdamas apie "žmogaus teises" pranešimas pareiškia, kad ne "pačioje valstijoje tautinis suverinumas pripažįsta žmogaus ir šeimos prigimtas teises. Kadangi civilė vyriausybė neteikia šias Dievo duotas teises, tad ji negali nė atimti jų.

Pranešimas tęsia: "Tautos ideologija vidujiniame gyvenime yra rūpestis tarptautinės bendruomenės. Nepripažinti šio principo reiškia, kad neužlaikymas prigimtų žmogaus teisių neliečia pasaulinės taikos".

"Šiame momente įvykdinti pasaulinę taiką mūsų tauta stengiasi sunaikinti kai kurias ideologijas, kurios nepripažįsta žmogaus teisių šalyse, kurias mes išlaisviname. Mes laikome, kad dėl tikros ir pastovios taikos kiekviena tauta, kuri prisidės prie šios pasaulinės organizacijos, turės garantuoti prigimtas teises žmogaus, šeimos ir mažumų grupių savo civiliniame ir tikybiniame gyvenime. Mes žinome, kad tiranija užkerta kelią pasaulio taikai."

"Tauta, kuri nepripažįsta savo žmonių prigimtų teisių nekooperuos užlaikyti taiką, laisve pagrįst. Tokia tauta seks savo tarptautinę politiką".

Žydų Konferencija Atlantic City priėmė rezoliuciją remiant naują demokratinę tvarką, kuri įgyvendins Atlanto Čarterį be jokių rezervų pagal sekamus principus:

1. Įsteigti tarptautinį teisių bylių, kuris apsaugotų gyvybę ir laisvę visų gyventojų visų šalių neišskiriant kilimo, tautos, rasės, tikybos arba kalbos.

2. Lygias teises visiems piliečiams kiekvienoje šalyje.

3 Pareikšti tautiniais arba tarptautiniais legaliais instrumentais, kad anti-semitizmas ir panašūs žygiai, kurie ūgdo rasinę arba tikybinę neapykantą, yra peržengimai viešos politikos ir įstatymo.

4. Ūgdytojai religinės ir rasinės neapykantos persekiojo ir katalikus ir žydus. Jų sekėjai ir giminės gyvena beveik visose pasaulio šalyse.

Panašumas nusistatymų šių konferencijų yra įdomūs ir užinteresuos visus, kurie tiki į rytojaus geresnį pasaulį. —FLIS

—Švedų valdžia atydžiai tiria prekybos laivo "Venersborg" nuskandinimą. Jis žuvo šalia Karlskrona, išsigelbėjo tiktai vienas įgulos narys.

VISOKIOS INFORMACIJOS

VALYKLOMS PRIVALOMA IŠSTATYTI KAINAS

WASHINGTONAS. — Kainų Reguliavimo Įstaigos pranešimu, visoms valykloms ir prosykloms bus privaloma nuo 1945 metų sausio 15 d. ar anksčiau specialiais plakatais viešai paskelbti savo aukščiausias kainas už dvyliką svarbiausių patarnavimų. (OWI)

GREITAI TURĖSIME AUKŠČIAUSIŲ KAINŲ RIBĄ NAUJIEMS PIANAMS

WASHINGTONAS — Kainų Reguliavimo Įstaigos vadovybė pranešė, neseniai įvykusiame susirinkime, pianų prekybininkų atstovams, kad greitu laiku naujų pianų kainos doleriais ir centais bus įrašytos į aukščiausiųjų kainų ribos sąrašą, pagal 1942 metų kovo mėnesio kainas.

Iki naujos kainos bus pranešto, pianų pardavinėtojai laikysis Generalinių Aukščiausiųjų Kainų Taisyklių, kuriomis užšaldoma prekės kaina aukščiausioje 1942 metų kovo mėnesio sumoje. (OWI)

FALSE TEETH

Dabar gaunamos vėliausios mados dantų išdirbime. Su jais valgydamas gausi natural valgių skonį. Absoliučiai nepajėgirimas. Sensacinga. Garantuojama kaip tikri dantys. $45

Stebėtinai Skaidrios PLATES

FALSE TEETH they must be perfect

NATURALI IŠVAIZDA
- Nekvepianti
- Nesikeičianti
- Shatterproof
- Beskoningi

3 $22.50 EA.
Dienų Special

ATDARA VAKARAIS iki 8:30 PIRM., TREČ. ir PENKT. Dirbam pleitas, kurių įspausdimai gauti tiktai nuo laisniuotų dentistų.

PEOPLES DENTAL Lab. Inc.
10 W. JACKSON 3rd Floor

PIRKITE KARO BONUS

AR SKAUDA KOJOS? Nuo Niežiejimo, Skaudėjimo, Persidirbimo, Prakaitavimo. Dr. Blaszczynski rekomenduoja šiuos miltelius: BOROCYL FOOT-BATH ir OXINE. Trinkit kojas kasdien su Borocyl milteliais, nušluostę, ištrinkit su Oxine milteliais. Gaunamos apylinkės vaistinėse.

BOROCYL CO., 1200 N. Ashland Av. Tel. BRUNS. 7209

MOKAME 3% DIVIDENDŲ UŽ ĮDĖTUS PINIGUS.

DUODAME PASKOLAS ANT ILGŲ METŲ, LENGVAIS IŠMOKĖJIMAIS

UNIVERSAL
Savings and Loan Association

1739 SOUTH HALSTED STREET

CHICAGO, ILLINOIS

LIETUVIAI

GYDYTOJAI IR DENTISTAI
Amerikos Lietuvių Daktarų Draugijos Nariai

Phone CANAL 6122
Dr. S. BIEŽIS
GYDYTOJAS IR CHIRURGAS
2201 West 22nd Street
Valandos nuo 1—3 ir 7—8
Seredomis ir Nedėl. pagal sutartį
Rez. 3241 W. 66th Place
Phone REPublic 7868

Ofiso Tel. VIRGINIA 0036
Rezidencijos telefonas
BEVERLY 8244
DR. T. DUNDULIS
GYDYTOJAS IR CHIRURGAS
4157 ARCHER AVENUE
Ofiso valandos:
nuo 1—3 ir nuo 6—8:30 val. vak.
Trečiadieniais pagal sutartį.

Dr. F. Pulsucki Le Van
DR. GRACE ILIFF
GYDYTOJAS IR CHIRURGAS
Valandos kasdien—2—4 ir 7—9 vak
1957 W. Garfield Blvd.
Cor. Damen. HEMLOCK 6699

A. Montvid. M. D.
West Town State Bank Bldg.
2400 WEST MADISON STREET
Val.: 1 iki 3 popiet. 6 iki 8 vak.
Telefonas SEELEY 7330
Namų telefonas BRUNSWICK 0597

Telefonas YARDS 3146
DR. V. A. ŠIMKUS
GYDYTOJAS IR CHIRURGAS
IR AKINIUS PRITAIKO
744 W. 35th Street
Valandos: 11—12; 2—4 ir 6:30—8:30
Pirmadieniais tik nuo 2—4 ir 6:30—8:30. Šventadieniais: 11—12.

DR. STRIKOL'IS
Gydytojas ir Chirurgas
Ofisas 4645 SO. ASHLAND AVE.
Ofiso val.: nuo 2 iki 4 ir nuo 6 iki 8 val. Nedėlioj pagal susitarimą.
Ofiso tel. YARDS 4787
Namų tel. PROSPECT 1930

DR. C. Z. VEZEL'IS
DENTISTAS
4645 So. Ashland Ave.
arti 47th Stret
Telefonas YARDS 2246
Valandos: nuo 9 iki 8 vakaro
Seredoj pagal sutarti.

DR. BRUNO J. ZUBRICK'AS
GYDYTOJAS IR CHIRURGAS
NAUJOJE VIETOJE
2403 West 63rd St.
VALANDOS: 2—4 popiet ir 7—8 vakaro, trečiadieniais ir sekmadieniais pagal susitarima.
Telefonas HEMLOCK 7899
Namų tel. HEMLOCK 0333

KITI LIETUVIAI DAKTARAI

Tel. Hemlock 8700. Rez. Pro. 6080
Jei neatsiliepia, šauk—SEEley 0434
Dr. Peter J. Bartkus
GYDYTOJAS IR CHIRURGAS
6155 SO. KEDZIE AVE.
VALANDOS:
nuo 2—4 ir nuo 7—9 kasdien, išskiriant trečiad. ir sekmad.

Dr. Emily V. Krukas
GYDYTOJA IR CHIRURGAS
4146 Archer Avenue
Ofiso Tel. LAFayette 3210
Res. Tel. REPublic 0054
Jeigu neatsiliepia —
Šauk KEDZIE 2868
VALANDOS:
Kasdien nuo 1 iki 3 val. popiet ir nuo 6 iki 9 val. vakarais. Trečiadienio vakarais ir sekmadieniais pagal susitarimą.

Daktarai Žilvičiai
GYDYTOJAS IR DENTISTAS
Naujoj Vietoj
3246 So. Halsted St.
Telefonas CALumet 7358

KITATAUČIAI

DR. HERZMAN
IŠ RUSIJOS
Gerai lietuviams žinomas per 39 metus kaipo patyręs gydytojas chirurgas ir aukušeris
Gydo staigias ir chroniškas ligas vyrų ir moterų ir vaikų pagal naujausius metodus. X-Ray ir kitokius elektros prietaisus.
Ofisas ir Laboratorija
1031 W. 18th St. netoli Morgan St.
Valandos nuo 10—12 pietų ir nuo 6 iki 7:30 val. vak. kiekvieną dieną, išskiriant šeštadienio vakaro ir nedėliomis.
Tel. CANAL 3110
Rezidencijos telefonas:
Superior 9454 ar CENTRAL 7464

DR. CHARLES SEGAL
GYDYTOJAS IR CHIRURGAS
4729 S. Ashland Ave.
(2tros lubos)
Ofiso Telefonas: YARDS 0554
Jei neatsiliepia šaukite —
Res. Tel.: MIDWAY 2880
OFISO VALANDOS:
Nuo 10 iki 12 val. ryto, nuo 2 iki 4 val. popiet ir nuo 7 iki 8:30 val. vak.
Sekmad. nuo 10 val. iki 12 diena

NAUJIENOS

THE LITHUANIAN DAILY NEWS

Published Daily Except Sunday by The Lithuanian News Pub. Co., Inc.

1739 South Halsted Street, Chicago 8, Ill. Telephone CANal 8500

Entered as second-class matter March 7, 1914 at the Post Office at Chicago, Ill., under the Act of March 3, 1879.

Subscription Rates:
$6.00 per year in Canada
$6.00 per year outside of Chicago
$8.00 per year in Chicago
3c. per copy.

Užsakymo kaina:

Chicagoje—paštu:

Metams	$8.00
Pusei metų	4.00
Trims mėnesiams	2.00
Dviem mėnesiams	1.50
Vienam mėnesiui	.75

Chicagoj per išsiuntinėtojus:

Viena kopija	3c
Saveitei	18c
Mėnesiui	75c

Jungtinėse Valstybėse, ne Chicagoj,

Metams	$6.00
Pusei metų	3.25
Trims mėnesiams	1.75
Dviem mėnesiams	1.25
Vienam mėnesiui	.75

Užsieniuose:

Metams	$8.00
Pusei metų	4.00
Trims mėnesiams	2.50

Naujienos eina kasdien išskiriant sekmadienius. Leidžia Naujienų Bendrovė, 1739 S. Halsted Street, Chicago 8, Ill. Telefonas Canal 8500.

Pinigus reikia siųsti pašto Money Orderiu kartu su užsakymu.

Liublino "valdžia"

Rusai turi patarlę apie velnią ir popą, kuriuodu nieku būdu negalėjo susikalbėti. Vienas vis kartoja savo pasaką, antras savo: "Čiort svojo, a pop svojo".

Tais žodžiais galima apibudinti santykius tarp Sovietų Rusijos vienoje pusėje ir Jungtinių Valstybių bei didžiosios Britanijos antroje. Rusija dieną prieš Naujus Metus įsteigė Liubline "valdžią" Lenkijai. O per Naujus Metus Jungtinės Valstybės ir Britanija viešai paskelbė, kad tos "valdžios" jos nepripažins!

Formaliai tą Liublino "valdžią", žinoma, įkūrė "patys lenkai", t. y. Tautinis Lenkų Išlaisvinimo Komitetas. Bet komitetas yra neabejotinas sovietų valdžios padaras. Maskvos pranešimai vadina jo narius "socialistais", "valstiečiais", "demokratais", "darbininkais". Bet tai nedaro skirtumo. Jie visi yra Stalino žvalgybos penimi ir diriguojami tipai.

Išlaisvinimo Komitetas tapo perkeltas iš Maskvos į Liubliną jau prieš keletą mėnesių. Jisai tenai veikė jau tada, kada Churchillas kvietė lenkų premjerą Mikolajczyką į Maskvą. Jisai (komitetas) leido "išlaisvintai" Lenkijos sričiai įstatymus, vykdė žemės reformą, skyrė valdininkus, suiminėjo ir baudė (kalėjimu, ištrėmimu ir mirtim) valdžios priešus ir darė sutartis su kitomis "sovietų respublikomis" (pavyzdžiui, su Paleckio-Gedvilo sovietu Lietuvoje).

Žodžiu, tas Liublino Komitetas jau seniai veikė, kaip kad veikia valdžia, ir jau seniai Maskva buvo formaliai jį įgaliojusi taip veikti. Iki šiol tačiau jisai dar nevadino savęs "valdžia". O Naujų Metų išvakarėse jisai priėmė "valdžios" vardą.

Tai irgi nėra naujiena. Nuo to laiko, kai "gavo saktį" Mikolajczykas, kuris buvo linkęs susitarti su Liublino "valdžia", Maskvos inspiruoti Amerikos laikraščių korespondentai nuolatos siuntė žinias iš Londono, kad Liublino Komitetas susiorganizuos, kaipo valdžia; ir kai jisai pasiskelbs esąs "Lenkijos valdžia", jam suteiks pripažinimą Maskva.

Taigi pereito sekmadienio komedija Liubline nebuvo siurpryzas niekam.

Jeigu ta "sensacija" ką nors nustebino, tai tiktai dėlto, kad komedija buvo suvaidinta, nežiūrint to, kad Maskva gerai žinojo, jogei Washingtonui ir Londonui ji nepatiks. Jungtinės Valstybės ir Didžioji Britanija buvo aiškiai pasakiusios Stalinui, kad ta Liublino "valdžia" joms yra nepriimtina. Bet Stalinas vistiek, ką suplanavo, tą padarė. "Čiort svojo, a pop svojo!"

Dabar reikia laukti sekančio komedijos akto. Maskva įsteigė Lenkijai "valdžią", kurios neketina pripažinti kitos dvi didžiosios sąjungininkų valstybės. Ar ją pripažins pati Maskva?

Apie pripažinimą tikrąja šito žodžio prasme čia vargiai yra reikalo kalbėti. Kaip Molotovas gali tos "valdžios" nepripažinti, kuomet jisai pats ją yra įkūręs? Nepripažinti savo kūdikio, kurį Maskvos auklės nešioja ir peni ir kurį jos atsiųsti į Liubliną popai dabar viešai pakrikštijo?

Tiesa, Maskva kartais tokių savo benkartų užsigina, kaip anąmet kad ji užsigynė Kuusineno "liaudies vyriausybės" Suomijoje, arba kaip anksčiau kad ji buvo padariusi su Kapsuko-Angariečio "Lietuvos liaudies tarybų valdžia". Ji gali ir šiame atsitikime tulą laiką "čvierytis", nenorėdama susyk mesti į šalį visą savo "demokratišką" drovingumą.

Bet galima numanyti, kad Stalinas pirmiausia bandys patirti, ar Liubliną pripažins tam tikri jo satelitai (sakysime, Čekoslovakija) ir naujas jo sąjungininkas, Francūzija. Jeigu šios valdžios sutiks duoti Beruto-Osubkos grupei pripažinimą, nepaisant Amerikos ir Anglijos nusistatymo, tai Maskva jos irgi nesikratys.

Tada bus paskutinis komedijos aktas — ir jau prasidės kas nors rimtesnio. Vakarų demokratijoms bus ne tiktai spiauta į veidą, o ir bus parodyta kumščia. Jeigu norite persiimti, tai eikšekit!

Lenkijos klausimo krizėje vis labiau susikoncentruoja visos Jungtinių Tautų koalicijos krizė.

PIRKITE KARO BONUS

APŽVALGA

LATVIAI PASIUNTĖ REZOLIUCIJĄ PREZIDENTUI

Latvių Draugija New Yorke paminėjo Latvijos nepriklausomybės paskelbimo sukaktuves, lapkričio 19 d., ir pasiuntė prezidentui Rooseveltui rezoliuciją, prašydami jį ir toliau remti Latvijos, o taip pat ir Estijos ir Lietuvos, nepriklausomybę.

RAUDONARMIEČIAI MĖGSTA LAIKRODĖLIUS — IR MOTERIS

Anglijos laikraštis "The Manchester Guardian" vienas pabėgęs iš Latvijos redaktorius rašo apie pasibaisėtiną bolševikų siautimą "išlaisvintoje" Latvijoje.

"Blogiausias laikotarpis prasidėjo", rašo tasai redaktorius, "atvykus (sovietų) pėstininkams ir NKVD (politinės policijos) vienetams. Tuojau prasidėjo plėšimas, žudynės, masiniai sušaudymai, deportavimai. Rusų kareiviai ypatingai mėgo laikrodėlius. Praeivius gatvėse dažnai stabdė, jų kišenius krėtė ir brangenys atiminėjo. Tie, kurie priešinosi, buvo sušaudomi.

"Baisiausias už viską dalykas buvo plačiai pasklidęs moterų žaginimas. Nė viena moteris gatvėje nebuvo saugi. Buvo pranešimų net apie žaginimą senelių septynių dešimčių metų amžiaus. Moterys, kurios priešinosi, buvo užmušamos, ir yra keli atsitikimai, kur buvo užtikti baisiai sukoneveikti merginų kūnai tuose distriktuose, iš kurių buvo laikiniai išvyti rusai. Rusų karininkai nemėgino suvaldyti savo kareivių ir dažnai patys dalyvaudavo tuose darbuose."

Galima numanyti, dėlko sovietų valdžia neleidžia į Raudonosios armijos "išlaisvintas" sritis nei sąjungininkų šalių spaudos korespondentų, nei karo departamentų atstovų.

MUŠA IR RĖKIA

Apsimesdamas, kad jisai esąs didelis "lietuvių vieningumo" šalininkas, Juozas Tysliava rašo, jogei Amerikos Lietuvių Taryba **"iki šiol nieko nedarė,** kad mūsų visuomenė, trokštanti dirbti bendrai Lietuvos nepriklausomybės atstatymo darbe, būtų vieninga", — kas, žinoma, yra netiesa.

Štai faktai.

Amerikos Lietuvių Taryba suvienijo bendram darbe tris pagrindines mūsų visuomenės **sroves** ir labai didelę dalį **nepartinės visuomenės.** Jos dirba sutartinai jau bent dvejetas metų, pašalinusios iš savo tarpo kivirčus ir vaidus, kurie seniau būdavo labai aštrūs.

Daugiausia ALT pastangomis buvo įsteigtas **Bendras** Lietuvos šelpimo fondas, kurio svarbos ir reikšmingumo čia nėra reikalo nė aiškinti.

ALT įsteigė Informacijos Centrą, kuris dirba, aišku, ne kurios nors vienos srovės darbą, o **visų** Amerikos lietuvių, stojančių už nepriklausomos Lietuvos atstatymą.

Tai kaipgi dabar p. Tysliava gali sakyti, kad Am. Liet. Taryba **"iki šiol nieko nepadarė"** lietuvių visuomenės vieningumui?

Kas šitaip "kritikuoja", apie to gerus norus galima labai ir labai paabejoti.

Rašydamas apie "vieningumą", p. Tysliava kitame savo laikraščio puslapyj deda straipsnius, kurie yra **pilni atakų** prieš Amerikos Lietuvių Tarybą, prieš jos įstaigas ir prieš tų įstaigų pareigūnus. Tų straipsnių autoriams yra viskas negerai, ką ALT daro: ir ALT konferencijos, ir veikėjų pasitarimai, kuriuos ji sušaukia, ir pačios Tarybos suvažiavimai, ir jos įsteigtas informacinis biuras; ir asmens, kurie toje įstaigoje dirba; ir Vykdomojo Komiteto nariai. Ar šitaip jie įrodo savo norą "bendrai dirbti"?

Kai kurie tų straipsnių autoriai nesidrovi net rašyti aiškius **melus ir šmeižtus** apie ALT veikėjus. O p. Tysliava visa tai deda, pripildydamas špaltų špaltas savo laikraštyje tokiomis neva "diskusijomis". Ir tuo pačiu laiku jisai neturi sarmatos kalbėti apie "bendrą darbą" ir daryti Amerikos Lietuvių Tarybai priekaištus, kad ji kam ten rodanti "liežuvį" (iš "draugo" Bimbos pasiskolinta frazė)!

Pats muša ir pats rėkia.

"BENDRAKELEIVIO" ARGUMENTAI

Žinomas komunistų bendrakeleivis Corliss Lamont rašo "The New York Times'e", gruodžio 28 d. (1944 m.), kad prezidento Wilsono administracija buvusi priešinga Baltijos valstybių atskyrimui nuo Rusijos. Girdi, dar 1920 m. rugpiučio 10 d. valstybės sekretorius Bainbridge Colby padarė oficialų pareiškimą, kad Jungtinės Valstybės būtų "patenkintos", jeigu sąjungininkai paliktų Rusijai senasias jos imperijos sienas, išimant tiktai Lenkiją, Suomiją ir Armėniją, kurios privalo būti išskirtos.

Bet vėliau Jungtinės Valstybės tą savo nusistatymą pakeitė, pripažindamos nepriklausomomis Baltijos tautas. Kodėl? Dėl to, sako Corliss Lamont, kad Rusijoje nesugriuvo komunistų diktatūra.

"Taigi", tęsia tasai Maskvos pakalikas, "Jungtinės Valstybės pakeitė savo nusistatymą ne dėl pagrindinių tautinių, istorinių ir karinių sumetimų, o daugiausia vadovaudamosi priešsovietiniais motyvais. Aišku tačiau, kad vienintelė teisinga ir sveika pažvalga yra ta, jogei Rusija privalo turėti tinkamas jai sienas, neatsižvelgiant ar ji turės sovietišką, carišką ar respublikoniškai kapitalistišką valdžią."

Subolševikėjęs Wall-stryčio bankininko sūnelis ragina Amerikos valdžią "grįžti" prie 1920 metų politikos, kurią išreiškė tuometinis val. sekretorius Colby.

Tačiau jisai truputį "pataiso" istoriją.

Visų-pirma, Amerikos valdžia pripažino Lietuvos, Latvijos ir Estijos nepriklausomybę, 1922 metais, daugiausia dėl to, kad ji įsitikino, jogei šitos respublikos **sugeba savystoviai gyventi ir sėkmingai tvarkyti savo reikalus.** Tai buvo pasakyta valstybės departamento **nutarime** apie Baltijos valstybių pripažinimą. Jos tatai įrodė, priimdamos demokratines konstitucijas ir įsteigdamos pastovias valdžias.

Kuomet Colby rašė savo pareiškimą, jisai šitų faktų dar nežinojo. Ir jisai išreiškė tiktai **pageidavimą,** o ne galutinį nusistatymą. Galutinis Amerikos valdžios nusistatymas buvo priimtas vėliau, kada Washingtonas nutarė Baltijos valstybes pripažinti.

Šito nusistatymo Amerikos valdžia laikėsi **per dvidešimt su viršum metų** (tebesilaiko ir dabar), ir nei kongresas, nei visuomenė prieš tai niekuomet nekėlė protesto. To nusistatymo Jungtinės Valstybės nepakeitė ir tuomet, kai jos susidraugavo su SSSR. Todėl yra absurdas sakyti, kad Baltijos valstybių pripažinimas esąs paremtas "priešsovietiniais motyvais"!

Šito pasakymo absurdiškumas darosi dar aiškesnis, kuomet atsimename, kad daug aukščiau, negu Amerika, Baltijos valstybių nepriklausomybę **pripažino pati Sovietų Rusija,** butent, 1920 metais (Lietuvos nepriklausomybę ji pripažino 1920 m. liepos 12 d.).

Po to Sovietų Rusija dar pasirašė su tomis respublikomis visą eilę sutarčių, kiekvienoje iš jų pakartodama savo pasižadėjimą **gerbti jų nepriklausomybę.** Ar, p. Lamont'o nuomone, šitos sutartys ir šitie Maskvos pasižadėjimai neturi jokios vertės, nei teisinės, nei moralinės? Bet jisai šituos faktus visai užtyli.

Aukos Amerikos Lietuvių Tarybai

Naujienų Bendrovė nutarė paaukoti Amerikos Lietuvių Tarybai $25.00. J. Zilis, iš Superior, Wis., atsiuntė Am. Liet. Tarybai $1.00.

KORESPONDENCIJA

Thompsonville, Connecticut

ŽODIS VIETINIAMS IR APYLINKĖS LIETUVIAMS

Gerbiamieji:

Bendra Amerikos Lietuvių Šalpos Fondo skyriaus valdyba kreipiasi į tamstas labai svarbiu Lietuvos valstybės ir lietuvių tautos gelbėjimo reikalu, prašydama visų lietuvių nuoširdžios kooperacijos ir bendradarbiavimo.

Nėra reikalo aiškinti, kokioje neapsakomai sunkioje padėty yra atsidūrę Lietuvos žmonės, kada per jų kraštą trijų metų bėgyje perėjo viską naikinanti karo audra. Ugny žuvo daugybė Lietuvos žmonių turto, o negailestingi okupantai pasibaisėtinu įnirtimu tebepersekioja ir net žudo dar gyvus pasilikusius Lietuvos gyventojus.

Apskaičiuojama, kad per trejus metus valdydami Lietuvą vokiečiai išvarė prievartos darbams į Vokietiją apie 200,000 pačių stipriausių Lietuvos gyventojų. Nacių įpėdiniai bolševikai taipgi gruda tūkstančiais Lietuvos žmones į Rusijos gilumą, atkraustydami Lietuvon rusus ir mongolus.

Beginklė lietuvių tauta per savo slaptai veikiantį Lietuvoje Išlaisvinimo Komitetą šaukiasi civilizuotojo pasaulio pagalbos, kad apsaugotų ją nuo galutino sunaikinimo. Mes, jų kraujo broliai, pirmieji turime atsiliepti į tą pagalbos šauksmą. Mums reikia skubiai ir rimtai pasitarti kaip pasekmingiau galėtume prisidėti prie Lietuvos gelbėjimo darbo.

Tuo tikslu ateinančių 1945 metų pradžioje, sausio 11 dieną, sekmadienį, yra šaukiamas BALF skyriaus susirinkimas, kurian esate prašomi atsilankyti be skirtumo pažiūrų — moters, vyrai ir jaunuoliai. Susirinkimo posėdis įvyks svetainėje, 69 High St., Thompsonville, Conn., 3 valandą popiet.

BALF Thompsonville skyriaus valdyba:

Makaravičius, pirm.
A. Olišauskas, I vice-pirm.
M. Mitsky, II vice-pirm.
J. Jatkevičius, III vice-pir.
J. Jakovicz, IV vice-pirm.
J. F. Makoveckas, sekr.
K. Miglinas, iždin.

LIETUVIŠKŲ KVISLINGŲ GALERIJA

Antanas Venclova

II.

KOMISARAS NEINA PAŽANGION MOKYKLON.

Tarybinės Lietuvos švietimo komisaras yra jaunas žmogus. Gali sakyti, kad jis yra nepriklausomo lietuviško gyvenimo auklėtinis, nes jam neteko dalyvauti kovose dėl krašto laisvės ir nepriklausomybės.

Kai vyresnio amžiaus inteligentai vedė kovą prieš carizmą, tai Venclovos dar ant svieto nebuvo, o kai sekanti karta grūmėsi prieš vokiečius, lenkus ir bolševikus, tai Venclova, vieną ranka kelnes prisilaikydamas, su kaimo vaikais pakluoniais bėginėjo, todėl ir netenka stebėtis, kad vyresnieji lietuviai jo visiškai nepažįsta.

Normaliais laikais dar nesubrendęs vyras vargu būtų kabinetan pakviestas, o švietimo ministerijos jis tikrai būtų negavęs. Bet gyvename nenormalius laikus, kraštas patekęs svetimųjų verguvėn, todėl ir netenka stebėtis, kad švietimo srityje nieku, absolučiai nieku nepasižymėjusį jaunuolį okupantai ir pasodino švietimo ministerio kėdėn.

Antanas Venclova yra suvalkietis, jis gimė 1906 metais, Trempių kaime, Liūbavo valsčiuje, Mariampolės apskrityje. Dabar jis yra tiktai 38 metų vyras, o kai buvo pakviestas į švietimo ministeriją, tai buvo tiktai 34 metų amžiaus.

Pradžios mokyklą jis lankė Liūbave, o kai savanoriams pavyko apginti kraštą nuo svetimųjų ir suorganizuoti mokyklas, tai ir Venclovą tėvas atvežė į Mariampolės gimnaziją. Nepriklausomybės kovose Venclova nedalyvavo, jis buvo per mažas, bet jis pasinaudojo už nepriklausomybę kovojusių inteligentų atliktais darbais, jis įstojo į vieną pirmųjų krašto mokyklų.

Kai sovietų armijos įsiveržė į Lietuvą, tai Venclova dėjosi ir bedieviu, ir socialistu, ir komunistu, bet kai reikėjo pasirinkti mokyklą, tai jam geriau patiko toji, kur poterius prieš pamokas ir po pamokų kalbėdavo.

1918 metais Mariampolėje buvo dvi gimnazijos, viena valstybinė, o antroji pažangios visuomenės išlaikoma. Valstybinėn ėjo katalikškai nusiteikę mokiniai, o laisvamaniai ir socialistai ėjo į Realinę Gimnaziją.

VENCLOVA POTERIAUJA IR IŠPAŽINTIES EINA.

Visoje Suvalkijoj tais metais ėjo didelė kova dėl mokyklos. Pažangieji nenorėjo eiti į valstybinę, nes tuo metu krikdemai mokyklon bandė įvesti nieko bendro su mokslu neturinčius dalykus. Pastaruoju metu lietuviški katalikai pasidarė tolerantiškesni, bet tais laikais jie buvo neperkalbami. Jie turėjo įtakos valdžioje, todėl tą galią naudojo ir mokyklai savaip kreipti.

Krikdemai įvedė į mokyklą tikybos pamokas, surinko savo partijoms ištikimų mokytojų kadrą, mokinius vertė ne tiktai bažnyčias lankyti, bet ir pamokose maldas kalbėti.

Realinėj mokykloj tokių dalykų nebuvo. Josios steigėjai bandė viską racionaliau organizuoti, mokiniams jie aiškino esamas hipotezes ir mokslo ištirtus dalykus, bet nevertė jų tikėti prieš du tūkstančius metų parašytoms pasakoms.

Krikdemams Realinė mokykla buvo ašaka gerklėje. Jie dėjo visas pastangas tą mokyklą uždaryti. Krikdemams padėjo komunistai, kurie kiekvieną metą suruošdavo kokią nors provokaciją, prie kurios krikdemų žvalgyba turėjo progos prikibti. Krikdemai per septynis metus jai didžiausias kliūtus darė, kol jų ministeris galutinai Realinę Gimnaziją uždarė.

Antanas Venclova nėjo Realinėn Gimnazijon, kuri buvo tiktai kitoje gatvės pusėje, bet mokinosi valstybinėje. Dabartinis švietimo ministeris per septynis metus maldas prieš pamokas ir po pamokų kalbėdavo, kiekvieną metą jis bažnyčią lankydavo ir išpažinties ėjo, o kai pateko į ministerio vietą, tai apie procesijas į bažnyčią jis ir prisiminti nenorėjo.

Atvirkščiai, Venclova keliais atvėjais pareiškė, kad jis ne tiktai Dievu netikėjo, bet senai save komunistu skaitė.

VENCLOVAS — KATALIKŲ AUKLĖTINIS.

Šiuos mažmožius ištraukėm ne Venclovai išmetinėti, bet padaryti pastabą dabar prieš bolševikus kovojantiems katalikams. Kai kurie iš jų dažnai pokštelia, kad tiktai pažangus ir liberalinis auklėjimas ruošia bolševikus, ir prideda, kad tiktai katalikškas auklėjimas jaunuolius apsaugos nuo bolševizmo.

Venclova yra įrodymas, kad šis tvirtinimas netikslus. Venclova yra ne Realinės, bet krikdeminės mokyklos auklėtinis. Bolševikais tampa ir tokie tipai, kurie per septynis metus poteriauja mokykloje ir namie; komunistais pasidaro ir tokie mokiniai, kuriuos auklėja geriausi jėzuitų mokytojai.

Venclova įstojo į antrą Mariampolės valstybinės gimnazijos klasę 1918 metais. Gimnaziją jis baigė 1925 metais. Gimnazijoj jis nepasižymėjo jokiais ypatingais gabumais. Venclova buvo geras mokinys, neatsilikdavo nuo kitų, bet jis ir kitų neprašokdavo. Gabesnieji mokiniai dažnai vieną arba net dvi klases peršokdavo, o Venclova kiekvieną metą baigdavo tiktai po vieną klasę.

Paskutinėse gimnazijos klasės Venclova pamėgo kalbas. Matematikos ir fizikos dalykai jam sunkiau eidavo, bet ilgiausias valandas jis praleisdavo su kalbomis. Gimnazijoj "kaltos" ilgos valandos jam ir vėliau padėjo svetimas kalbas pramokti.

Mariampolės aukštesnėse mokyklose buvo kelios mokinių organizacijos. Ten buvo "aušrininkų", visuomenininkų," "ateitininkų" "bešalių'," "varpininkų" ir kitokių.

Realinėje mokykloje visos organizacijos galėjo laisvai veikti, nors ne visos ir sudarė savo kuopeles. Tuo tarpu valstybinėje gimnazijoje buvo leidžiama veikti tiktai ateininkams ir skautams, o kitoms uždrausta.

Pradžioje Venclova buvo susirišęs su ateitininkais, bet vėliau nuo jų pradėjo šalti.

— *Kazys Varkala.*

—Filipinų salose amerikiečiai bombardavo Luzon aerodromus, Mindoro kovų metu japonai neteko 12 lėktuvų.

—Buvęs Bolivijos kabinetas pasitraukė, prezidentas sudarė naują valdžią, kurion įeina tiktai trys revoliucinio judėjimo atstovai.

KAUNAS

by Vytautas F. Beliajus

Kaunas was but 30 kilometers from our home, yet it might as well have been in China as far as we could see. To me it was as fascinating as the remote land of the "Kitays", described in fascinating words by veterans of the Russo-Japanese War like my father.

I had no idea what Kaunas would be like. It was too much for my imagination, but I knew that it would be different from anything I dared dream. I based my anticipations on fairy-tale drawings — grotesque buildings crammed inside huge walls.

Finally the opportunity arrived. Father's return from his captivity as a prisoner of war allowed mother a sudden relaxation from the anxiety and burden of being the sole provider for five mouths; and she began to feel weak and "run down", ailing and in frequent pain. Aunt Skrupskas and Grandmother Grybas were kept busy brewing healing herbs, while, frightened, we heard our maternal grandmother invoking the intercession of the departed.

Aunt Skrupskas and Grandma Grybas were "žynės" (wise women) when it came to herb-mixing. In the home which they shared was a constant supply of various grasses, roots, herbs, bark blossoms, and like fetishes. But their knowledge failed them this time, and after another attack that seemed nearly fatal — with we little ones standing around mother's bed and crying at the tops of our lungs, mother was finally taken to Prienai to see the doctor. Her condition was diagnosed as one of appendix which necessitated an immediate operation, for another attack would be the last.

"Appendix" and "operation" were two new words, inventions like the Zeppelin and the automobile, and equally frightening. Among the peasantry, who had ever heard of an appendix, the "blind intestine" (**akloji žarna**)? What kind of ailment would they discover next? And "operation"! A new manner of being slaughtered by a butcher with a medical title who exacted an enormous fee for his devilsh activity. The peasants lived for many years; such was God's will. Operations and suicides were prohibitive terms. Small-pox and typhus were recognized ailments; any other cause of fatality was a divine means of extricating the soul from the body.

Mother wanted to cheat death if she could. At the same time she dreaded the operation. She felt that she had to wait until the spring after the planting of the potatoes, the vegetables and the flax, so that we children would be provided for in the event of her death. Thus she postponed and evaded until after Pentecost, the last holiday she could spend with her children on earth. After taking tearful leave of relatives and friends in Prienai and praying at the grave of her father, she left for Kaunas, with father driving the cart and I acting as private nurse. I was probably glad in my childish innocence that mother was sick as it offered the opportunity to behold the dream city — Kaunas.

The horse and buggy descended the steep and winding main street of the suburb of Aleksotas, and after we crossed the wide Nemunas River, Kaunas unfolded itself, with its many spires and belfrys and the 500-year-old Church of Vytautas the Great prominent on the water-front.

Kaunas intrigued me. It was a big city of beautiful brick buildings and streets crowded with people who looked different and dressed in fashion. The din of the city was like a siren's song as we rolled over the cobble-stoned streets to the home of my cousins on Laisvės Alėja.

My cousin and her family were very wealthy. They owned cigarette and stocking knitting factories and many buildings in Kaunas and its suburbs, and we were to stay with them during my mother's convalescence.

All the homes on Laisvės Alėja (Freedom's Boulevard) had balconies overhanging the street, and it was on the balcony that I spent most of my time, wide-eyed, watching the world go by. This Park Avenue of Kaunas was a wide street, in the center of which was a tree-lined, broad, clay promenade with benches and kiosks; and on either side were one-way drives.

Every evening from the garret of the Aranauskis (my cousins) home, advertisement films were projected to the side-wall of another structure. This out-door spectacle fascinated me.

I soon began to explore the city and to attend the movies, which were the most miraculous phenomena of the city. There were many cinema houses with comfortable lounges. The theatres themselves were divided into First, Second and Third Class sections, and the very expensive loge (something like box seats). The poor and children occupied the Third Class which was right next to the screen. Most youngsters went to the Oaza (Oasis), where American Wild-West and similar rough-and-tumble pictures were shown. The captions were in Lithuanian, Russian, Polish, German and Yiddish.

There was no particular warmth between me and the many second-cousins. We belonged to different worlds, civilizations and classes. I was a peasant; they were capitalists. We did not even possess a common universe of discourse. They spoke Russian, a language completely unfamiliar to me. Salia and Liolia were big boys; Abrasha was my age, and it was he who introduced me to stamp collecting, a hobby which gave me much happiness in Lithuania. Fima was a temperamental and quarrelsome lad, and the twins, Yuli and Sonia, were wee tots still under the care of a **nona.** Thus I was very much alone and spent my time exploring the city and the suburbs of Slabada, Panemune, Sanciai, Aleksotas, and the hills and fortifications which had never been used, since the Russians had beaten a hasty retreat.

The places I loved most were the juncture of the Vilija (Neris) and the Nemunas, where stood the ruins of an old fortified castle of pagan Lithuania; the expanse of water and the sunsets were enchantments in themselves; the war museum (Karo Muzejus) and the monument to the unknown soldier. It was a simple monument, a small pyramid of stones gathered from all the Lith battle fields, and topped by an ornate cross and a plaque displaying a kneeling woman in mourning. A stone bore the Latin legent, "Rede qui Debes" (Render what you owe — to the fallen). Every twilight, soldiers sounded taps, invariably chilling my bones.

Finally my mother was operated on, successfully. The ether and the operation provided conversation for months. While convalescing, mother conceived a desire for grapes. It was a rare but not unobtainable delicacy. I did not know what grapes looked like, so it was hunting for an unknown relative in a crowded depot. My primary difficulty, however, was the fact that I could not speak Russian in the marts and thus could not make myself undrestood. Although Kaunas was the heart of Lithuania and the temporary capitol, the city folk spoke mainly Russian, Polish and Yiddish. Kindly store-keepers would indicate their show-windows that I might point out what I wanted, but I did not know what grapes looked like, so I was stymied. Finally I went to Mrs. Aranauskis, my cousin, and she bought some grapes in no time. I ate most of them.

After our return home, I once again had the opportunity of returning to Kaunas, but I found the city marred by something which stirred me deeply. Kaunas on the Sunday morning on which I returned made me feel very much ashamed. Every shingle and sign bearing Yiddish or Hebrew legends was tarred in ugly black. Vilnius Street, the main business thoroughfare of Kaunas and predominately Jewish, appeared to be in mourning at the injustice.

It was obvious that this had been done by organized groups and with official knowledge, for certainly so large a territory where gendarmes always were present could not have been covered that night without the latter being aware.

After the initial shock had worn off, I set out to discover the justification for this incident, for to me Lithuanians were a people who could never do wrong.

The Jews were an integral part of Lithuanian life. The Lithuanians were the farmers and the land dwellers while the Jews lived in the cities and were the merchants (a universal division, having its origin in the century-old restrictions preventing Jews from owning land). On Sundays, when the Lithuanians came to church, he also did his marketing. (Stores were closed on Saturday and other Jewish holidays). Since the time of Vytautas the Great (who reigned from 1392 to 1430), who had invited Jews, Karaimeans (Karaites), Tartars, Catholics and other minorities to reside in Lithuania, Jews had found peace, Catholic and Orthodox churches were built alongside the "Žinyčias" and "Aukuras", pagan temples and sacrificial altars. This tolerance disappeared with the Christianization of the land. It is told that when Lithuania accepted Christianity, at the point of the sword, the Polish missionaries had incited the Liths to hate the Jews as killers of Christ, the new God; but the Lithuanians retorted, "Why did you not tell us? We would have saved him!"

Vilna, Lithuania's ancient capitol, was affectionately called by the Jews the world over, "Yerushalaim d'Lita", the Jerusalem of Lithuania. Yiddish, Rabbinic and Hebrew literature and great Jewish minds were developed in the country, and it is the Lithuanian Yiddish dialect that is considered the Literary Yiddish, in which books and periodicals were printed.

I could understand the frustration of the Lithuanian, subjugated, denied the use of his own literature, a subject of enslavement, confiscation of property, expulsion to the bitter wastes of Sibera, massacres and mass public hangings. I recalled the incident of the grapes. I knew of the ire of American Lithuanians who sent millions of dollars to rebuild a war-wrecked Lithuania and their great disappointment when they could not be understood in Kaunas, their own capitol city. Chicago, they complained, is the real Lithuanian city. Although Lithuanians had fought for the long-cherished independence of language and people, one would hardly think so in Kaunas prior to 1921.

Soon after the above-related incident, the government issued a decree that all shingles be Lithuanized or bi-lingualized, with Lithuanian heading the inscription.

ENGLISH COLUMN

★

MINDORO, CLOSE TO MANILA, ONE OF WILDEST OF PHILIPPINES

Mindoro, newest way station on General MacArthur's road back to Manila, has remained one of the least developed of the larger islands of the Philippines throughout Uncle Sam's 44-year stewardship of the group, says the National Geographic Society.

Ranking seventh in size among the 7,000 islands, Mindoro is half as large as New Jersey. From Mount Calavite, rising 5,000 feet on the peninsula at the island's northwestern tip, a heavily wooded ridge runs east to majestic Mount Halcon, 8,488 feet, at the center of Mindoro's northern coast. From this crown, ranges run toward the island coasts in all directions.

Forests reach to the shore of the island at most points. Only along part of the east coast and in the southwest portion are there grassy, coastal plains where cultivation of sugar cane, manila hemp (abaca) and sisal fiber, tobacco, rice and other crops has been undertaken. Part of the eastern lowlands are swampy, hot and unhealthful. The Yank landings along the southwestern shore are on the sugar-cane plains where the climate is healthful and temperatures are moderate.

Center of this southwest plain is San Jose town, six miles inland. It is 150 air miles almost due south of Manila. Escarceo Point on Mindoro's northern coast is only 75 miles south of Manila and virtually within eyeshot of railroad and highway at Batangas on Luzon, leading directly north to Manila. Verde Island Passage between the two islands narrows to only nine miles between Escarceo and Malacot Points.

Because of its wild, highland interior, Mindoro is like New Guinea. Deep penetration by opposing armies is difficult. The island's only good road connects Calapan, on the northeast, with Bongabong, well south on the east coast. Elsewhere, coast towns and inland villages connect by water route except for crude mountain trails. A short railway connects San Jose's sugar industries with warehouses and wharves on the coast at Caminawit Point. The first airplane landed at San Jose nearly two decades ago. Today it is reported there are eight or more airfields on the island.

Tagalogs live along the north coast of Mindoro; Visayans on the south. In the interior are a dozen tribes, with the Mangyans predominant. Friendly and unspoiled, they are good musicians, playing ukuleles strung with human hair, and bamboo flutes. They telegraph from village to village on the resonant roots of a tree whose spider-like roots may meet in the main trunk as high as 20 feet above the ground.

Mindoro is another of the many Pacific islands which Spanish explorers gave names suggesting the presence of gold. Its name means Mine of Gold, but after four centuries it has yet to live up to its name.

AKIŲ SPECIALISTAI

DR. VAITUSH, OPT.
LIETUVIS

Mano 26 metų praktikavimas jusų garantavimas
Optometrically Akių Specialistas
Palengvina akių įtempimą, kuris esti priežastimi galvos skaudėjimo svaigimo ,arba aptemimo, nervuotumo, skaudamą akių karšti, atitaiso trumparegystę ir toliregystę. Prirengia teisingai akinius. Visuose atsitikimuose egzaminavimas daromas su elektra, parodančia mažiausias klaidas. Speciali atida atkreipiama į mokyklos vaikus.
Atitaisome akių color blind.
VALANDOS: nuo 10 ryto iki 8 val. vakaro. Seredomis uždaryta, o Nedėlioj pagal sutartį.
Daugely atsitikimų akys atitaisomos be akinių. Kainos pigiau kaip pirma.
4712 South Ashland Av.
Phone YARDS 1373.

Dr. G. SERNER
LIETUVIS AKIŲ GYDYTOJAS
25 metų patyrimas

Tel. YARDS 1829
Pritaiko Akinius Kreivas Akis Ištaiso.
Ofisas ir Akinių Dirbtuvė
3401 SO. HALSTED STREET
kampas 34th St.
Valandos nuo 10 iki 4, nuo 6 iki 8
Nedėlioj pagal sutartį.

DR. KARL NURKAT
(NURKAITIS)

Pritaiko tinkamai akinius už prieinamą kainą.
Tel. CALumet 4591
3241 So. Halsted Street
BUDRIKO RAKANDŲ IR JEWELRY KRAUTUVĖ

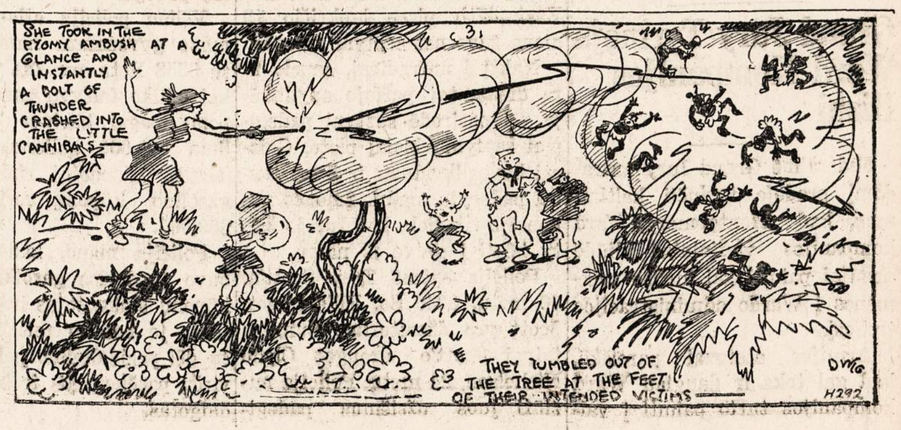

CRANE COAL COMPANY
5332 So. Long Avenue
Telefonas PORTSMOUTH 9022

WEST VIRGINIA SIJOTOS LUMP	$9.80
STOKER COAL, Aukštos rųšies, du sykiu plautos, Chemiškai prirengtos	$7.45
BLACK BAND LUMP	$11.25
PETROLEUM COKE Extra Coarse	$12.50
PETROLEUM COKE PILE RUN	$10.95

PASKOLOS DAROMOS
ant Pirmų Morgičių
už pigesnį nuošimtį—be komišino
PAS

MUTUAL FEDERAL
Savings and Loan Assn. of Chicago
2202 WEST CERMAK ROAD Telefonas CANAL 8887
BEN. J. KAZANAUSKAS, Raštininkas.

PASKOLOS ANT MORGIČIŲ — 4% BE KOMIŠINO

TURTAS $10,000,000.00. ATSARGOS FONDAS $975,000.00.
STANDARD FEDERAL SAVINGS AND LOAN ASSOCIATION OF CHICAGO
UNDER U. S. GOVERNMENT SUPERVISION
4192 Archer Avenue Telephone Virginia 1141
JUSTIN MACKIEWICH, Pres. and Mgr.

TAISOME Skalbiamas Mašinas, Refrigeratorius, Dulkių Valytuvus ir Motorus
DARBAS GARANTUOTAS
1649 West 47th St.
Tel. YARDS 1866.

★★ FOTOGRAFAS ★★

CONRAD
FOTOGRAFAS
Studija įrengta pirmos rųšies su moderniškomis užlaidomis ir Hollywood'o šviesomis. DARBAS garantuotas.
414 W. 63rd ST.
Tel. ENG. 5883-40

PASIMATYKIT SU STANLEY LITWINU
APIE JUSŲ INSULIACIJOS PROBLEMAS. — DABAR YRA LAIKAS ĮRENGTI SAVO NAMĄ ŽIEMAI

STANLEY LITWINAS, Manager.
Mes turime išdirbtą reputaciją pilno pasirinkimo A-1 rųšies stako lentų ir namams materiolų.
LIETUVIAI SALESMENAI
CARR MOODY LUMBER CO.
3039 So. Halsted St.
Tel. VICTORY 1272

BUDRIKO RADIO VALANDOS:
W. H. F. C. 1420 K. Ketverge, 7 valandą vakaro.
W. C. F. L. 1000 K. Nedėlioj, 9:30 val. vakaro.

DIDELĖ RAKANDŲ, RADIO IR JEWELRY KRAUTUVĖ
JOS. F. BUDRIK, INC.
3241 So. Halsted St.
Chicago 8, Ill.
Tel. CALUMET 7237—4591

PIRKITE KARO BONUS

CHICAGOS ŽINIOS

KAMPANIJA KOVAI SU INFANTILINIU PARALYŽU

National Foundation for Infantile Paralysis Cook kauntės skyrius 1914 metais išleido $214,000 vien medikalinei priežiūrai kovoje su infantiliniu paralyžu.

Taip pranešė Fondo darbuotojai šią savaitę, kai buvo pradėtas naujas vajus fondų kovai su šia liga sukelti.

Britton I. Bud ir pulk. A. A. Sprague, kurie yra dabartinės kampanijos du pirmininkai, praneša, jogei 1944 metais infantilinio paralyžo liga užgavo 19,000 asmenų visoj šaly. Jie nurodo, kad pavojus infantilinio paralyžo epidemijos visuomet gresia. Taigi reikia visuomet būti prisirengusiems kovai su juo.

Tik reta kuri šeima gali atlaikyti lengvai finansinius sunkumus, kuriuos užkrauja infantilinio paralyžo liga. Daugumai šeimų tenka bristi į skolas. Štai kur ateina pagalbon fondai, su keliami šitai ligai kovoti.

Vajus fondams rinkti šioje kampanijoje tęsis iki sausio 30 dienos. Visuomenės prašoma aukoti. Aukos prašoma siųsti šitokiu adresu: Cook County Chapter, National Foundation for Infantile Paralysis, Room 968, 122 So. Michigan Avenue.

Įvairiose Chicagos bendrijose yra organizuojamos grupės darbuotojų, kad ragintų gyventojus siųsti dovanas kalbamam tikslui.

Į Daugiau Provincijų Galima Siųsti Laiškus Italijon

Chicagos pašto viršininkas Ernest J. Kruetgen praneša, kad dar į penkias provincijas Italijoje galima siųsti laiškus iš Amerikos; taipgi galima juos siųsti į kitas dvi sritis.

Kalbamos provincijos yra: Ancona, Arezzo, Livorno, Perugia ir Siena. Priimami, be to, laiškai į miestus Firenze ir Pisa.

Laiškus į šias provincijas galima siųsti prisilaikant tokių patvarkymų, kurie yra nustatyti pirmoms sritims, atidarytoms pašto siuntiniams, kai iš jų buvo išvyti priešai.

Dabartiniu laiku paštas nepriima siuntimui jokių prekių. Kai siuntimas prekių pasidarys galimas, tai Pašto Departamentas painformuos visuomenę, sako p. Kruetgen, Chicagos pašto viršininkas.

Pirmas Naujagimis Šiais Metais Chicagoje

Pirmas šiais metais gimęs kudikis Chicagoje yra Gregory Ernest Scheve. Jisai gimė kaip tik 12 valandą į Naujus Metus. Jo motina gyvena adresu 1428 N. Talman ave., o tėvas tarnauja ginkluotose Amerikos jėgose ir yra kapralas.

Grand Jury Tyrinėja Ward Kompanijos Biznį

Federalinė Grand Jury antradienį pradėjo tyrinėti kaltinimus, kad Montgomery Ward kompanijos viršininkai kliūdę armijai paimti kai kurias reikmenes į Wardo administracijos trobesį.

Armijos atstovai pareiškė, kad gal teks ir daugiau Ward kompanijos turto paimti į valdžios rankas ir pašalinti iš darbo tuos kompanijos samdinius, kurie nenori kooperuoti su armija biznio reikalų vedime.

Kiti pranešimai sako, kad dėl to, jogei Ward kompanijos atstovai nenori kooperuoti su armija, tai ši ketina daugiau savo personalo padėti darbui, t.y. paimtam į valdžios rankas biznui vesti. Gi drafto pereigūnai gavę įsakymus perklasifikuoti tuos Ward samdinius, kurie nekooperuoja su armija.

Suėmė Penkis Kaltinamus Automobilių Vogimu

Federal Bureau of Investigation antradienį areštavo dvi moteriškes ir tris vyrus. Jie yra kaltinami tuo, kad pavogė apie 300 automobilių ir pardavė juos įvairiose valstijose.

Areštuoti yra: Mrs. Ann Phillips, 21 metų, Miss Rebeca Robinson 24 metų, David Robinson 21 metų, Fred Marr 24 metų ir George J. Soeder, 48 metų. Pastarasis buvęs gengės vadas.

Saldainių Civiliai Gyventojai Turės Mažiau

Philip P. Gott, National Confectioners Association prezidentas, paskelbė, kad šįmet, bent metų pradžioje, saldainių civiliai gyventojai turės mažiau, negu 1944 metų pradžioje. Pirmam metų bertainiui valdžia paskyrė saldainių gamybai 12 nuošimčių cukraus mažiau ,negu pernai tam tikslui buvo paskyrusi. Tačiau Gott akcentavo, kad tarnaujantiems kariuomenėje saldainių bus parūpinama užtektinai.

Kenuotiems Vaisiams Ir Sunkoms Skaičius Punktų Mažesnis

Kainų Administracijos Ofisas praneša, kad skaičius punktų kenuotiems vaisiams ir kenuotoms sunkoms yra sumažintas. Reiškia, mažiau punktų už juos reikalaujama. Kai kuriais atvėjais skaičius punktų kenui numušta 10.

Mažiau punktų reikalaujama taipgi už ketchupą ir chili sauce, vietoj 50 punktų dabar jiems reikalaujama 30 punktų.

Suėmė Du Nužiūrimus Padegėjus

Hyde Park apylinkėje šįmet piktadariai padeginėjo namus. Kai kur gaisrai padarė nuostolių tik turtui, o kitur ir žmonių žuvo. Pavyzdžiui, padegtame apartmentiniame name 1353 East 47th place lapkričio 19 dieną žuvo net septyni žmonės.

Naktį į antradienį, sausio 2-rą dieną, toj pačioje apylinkėje vėl pasirodė septyni padegimai septynių blokų plote. Gaisrai buvo likviduoti ir žalos turtui padaryta mažai. Žmonės nukentėjo tik tiek, kad turėjo šalty bėgti į gatvę iš namų.

Policija suėmė Troy Scott'ą, 60 metų, 6046 So. Ellis street. Scott yra dženitorius. Suimtas taipgi Scott'o draugas Clyde Nicholson, 24 metų. Policija nužiūri juos užsiėmus padegimais. Kaltinamieji betgi neprisipažįsta, kad jie būtų papildę tas piktadarybes. Policija klausinėja juos toliau.

Šiandien Susirenka Nauja Illinois Legislatūros Sesija

Šiandien, trečiadienį, sausio 3 d., susirenka nauja, 64 Illinois legislaturos sesija. Senato ir atstovų rūmų nariai jau buvo suvažiavę antradienį. Hoteliuose politikierių tarpe, ypatingai republikonų, ėjo derybos ir lenktynės už vadovaujamas legislaturoj vietas.

Republikonai sudaro daugumą, taigi ambytiški atstovai gaudė šalininkus, norėdami patekti į spykerio vietą atstovų rūmuose ir į prezidento vietą senate.

Kai dėl demokratų, tai jis sudaro mažumą ir jų vaidmuo skaitosi kiek menkesnis, negu republikonų. Demokratų tarpe numatoma, kad senato vadas būsiąs senatorius Richard J. Daley, o atstovų rūmų mažumos lyderis būsiąs Timothy J. Sullivan.

Vakar Saulė Buvo Arčiausia Prie Žemės

Antradienį, sausio 2-rą, saulė buvo apie 3,000,000 mylių arčiau prie žemės, negu ji buvo vasaros metu, liepos 3 dieną. Vasaros metu saulės distancija nuo žemės yra toliausia.

Nors antradienį saulė buvo arčiausia žemės, vienok ir tą dieną kelionė nuo žemės iki saulės būtų buvusi itin tolima —91.32 milionai mylių. O liepos 3 dieną saulės tolis nuo žemės yra 94.43 milionai mylių.

200 Žmonių Žuvo Naujų Metų Švenčių Laikotarpiu

200 Amerikos gyventojų žuvo nelaimėse Naujų Metų švenčių laikotarpiu. Šitų nelaimių tarpe trys įvyko Chicagoje.

48 žmonės žuvo traukinio nelaimėje Utah valstijoje. Trafiko (automobilių) nelaimėse žuvo 56 asmens; 22 tokios nelaimės įvyko California valstijoje.

Prieš Naujus metus National Safety Council pranašavo, jogei 350 žus per šventes. Žuvo 200. Matomai, šaltas oras sulaikė daugelį automobilistų nuo kelionių, o dėka to skaičius nelaimių užsibaigusių mirtimi buvo mažesnis, negu atrodė būsiąs.

Dar Vieną Gemblerį Nušovė

Anksti Naujų Metų rytą saliune adresu 938 Belmont ave., John's Cocktail Lounge, buvo Mike Dooman, 37 metų, ir keletas kitų kostumerių.

Į saliuną įėjo trys vyrai. Visi trys pradėjo šaudyti į Doomaną. Kai jie apleido saliuną, Dooman gulėjo ant grindų, kraujo liuge. Dešimt kitų kostumerių pabėgo.

Vėliau policija atlankė Doomano gyvenamus namus adresu 3558 Reta ave. Čia policininkai užtiko falšyvų gasolino kūponų, pagal kuriuos būtų galima 400,000 galionų gasolino įsigyti. Juodojoj rinkoje šitų gasolino kūponų vertė siekė $80,000.

Policija mano, kad Dooman buvo juodosios gasolino rinkos kūponų šinkuotojas ir kad tarp jo ir jo bendrų reiškėsi kivirčų dėl pasidalinimo pelnais. Kivirčų pasėkoje jis ir buvęs nudaigotas.

Naujų Metų dieną 3/C Gunner's Mate Robert Gumtow, 18 metų, sėdėjo savo tėvų namuose adresu 1744 Belmont ave., Chicago. Kartu su juo buvo jo sužieduotinė, p-lė Rita Zielinski, 17 metų.

Mergina nuėjo į būto virtuvę skepetaitę pasiimti. Tuo tarpu ji išgirdo pištolieto šūvį. Atbėgusi į kambarį, ji rado miršantį Gumtową, su peršauta širdimi. Mergina aiškina, jogei ji yra tikra, kad Gumtow netyčia iššovęs ginklą.

Gumtow tą dieną turėjo išvykti į New Yorką, o iš čia šeštai kelionei jūromis.

CLASSIFIED ADVERTISEMENTS

HELP WANTED—MALE
Darbininkų Reikia

DANLY
MACHINE SPECIALTIES
REIKALAUJA

ARC WELDERS
RADIAL PRESS OPERATORS
MULTIPLE SPINDLE DRILL PRESS OPERATORS
MILLING MACHINE OPERATORS
VERTICAL DRILL MILL OPERATORS
TURRET LATHE OPERATORS
HYDRAULIC PRESS OPERATORS
HORIZONTAL BORING MILL
JIG BORE OPERATORS
SNAG GRINDERS
FLAME CUTTERS
PRODUCTIVE HELPERS

Moderniška karo darbų dirbtuvė. Geros darbo sąlygos. WLD užgirtas algų mokestis ir užpelnyto darbo planas, kuris teikia jums progas žengti pirmyn kol lavinatės ir rodote savo gabumus.
EMPLOYMENT DEPARTMENT
DANLY MACHINE SPECIALTIES, INC.
2100 SOUTH 52nd AVENUE
CICERO 50, ILLINOIS
Paimkite Douglas Park "L" iki pat durų.

PIENINEI REIKIA DARBININKŲ
Darbas Viduje.
GERAS MOKESTIS
ATOSTOGOS IR ALGA
po pirmų metų tarnybos.
Grupinė apdrauda ir ligoninė.
BOWMAN DAIRY CO.
140 W. ONTARIO
Mr. Schwabe
4125 N. KOSTNER
Mr. Schultz
7524 CENTRAL AVE.
River Forest
Mr. Blaine.
4149 SO. STATE ST.
Mr. Mathews.

NAUJI METAI,
NAUJAI PRADĖTI
Į UŽTIKRINTĄ ATEITĮ
Mes tuojaus suteiksime darbą
6 BERNAIČIAMS,
16 metų ir laisviems nuo drafto.
Pilno laiko darbas.
Proga išmokti mėsos pakavimo biznio.
TURI BUTI STIPRUS IR NORINTYS MOKYTIS.
Taipgi turime darbą naktiniam sargui. Bučeriams, Boners, Trimmers ir šiaip darbininkams.
UŽTIKRINTAS DARBAS po KARO
Šie darbas siulo jums tikras progas Ligoninės planas, gyvybės apdrauda, pensijos planas.
TUOJ ATSILIEPKITE
PFAELZER BROS.
911 W. 37th PLACE.

ARC WELDERS
Pastovus darbas. Darbas po karo.
769 W. Adams Street

REIKALINGAS KEPĖJO PAGELBININKAS
GERAS MOKESTIS
Atsiliepkite
4858 NO. KEDZIE AVE.
KEYstone 2376.

REIKIA
DŽENITORIŲ
Mašinų operatorių, prižiurėtojų ir pagelbininkų prie miegamųjų kambarių.
Bodine Electric Co.
2254 WEST OHIO ST.

REIKIA DŽENITORIŲ
Vidurmiesčio banke. Dienomis arba naktimis darbas. Unijinė mokestis. Nuolat darbai. 3 aukštas—230 So. La Salle.

SIULIŲ PROSYMAS IR KITOKS DARBAS.
Reikia kriaučiaus, trimmer. Geras mokestis. Pastovus darbas. Geros darbo sąlygos. City Coat Makers, 308 W. Van Buren St., Room 403.

PIPE MACHINE OPERATORS
Patyrusių arba nepatyrusių.
GERAS MOKESTIS
ir geros darbo sąlygos.
MILLER SUPPLY CO.,
2100 South Sawyer,
CRAwford 3400.

HELP WANTED—MALE
Darbininkų Reikia

Butina Pramonė
REIKALINGA
CORE MAKERS
MOLDERS
Pilno laiko darbas. Dienomis arba naktimis. Patyrusių arba ne. Darbas aluminum castings. Mokame algą kol mokiname. 100% KARINIS DARBAS. Atsiliepkite paprastomis dienomis nuo 8 ryto iki 5 po pietų. Šeštadieniais nuo 8 ryto iki 12 d.
2742 W. 36th Place

REIKIA
CORE MAKERS
MOLDERS
Lengvas darbas prie aluminum castings.
46 valandų darbo savaitė.
GERAS MOKESTIS
BUTINA PRAMONĖ
Atsiliepkite paprastomis dienomis nuo 8 ryto iki 5 po pietų.
Šeštadieniais nuo 8 iki 12 dienos.
2742 W. 36th Place

REIKIA INDŲ PLOVĖJŲ
BUS BOYS
Sekmadienį laisvi.
DIENOMIS DARBAS
Valgis ir uniformos.
HARDING'S
68 W. MADISON ST.

Reikia Naktinio Sargo
PASTOVUS DARBAS.
CADILLAC GLASS CO.
900 West Cermak.

REIKIA NAKTINIO SARGO.
Truputis dženitoriaus darbo, dienomis miegamas kambarys, jeigu norima. Eagle Laundry, 2750 West Roosevelt Road.

REIKIA BENDRAI DIRBTUVĖS
DARBININKŲ
PATYRIMAS NEBŪTINAS.
Vyrų nuo 18 iki 65 metų. 70c. į valandą. Laikas ir pusė už virš 8 ir 40 valandų darbą. 56 valandos į savaitę. Patrauklus bonus planas. Dienomis arba naktimis darbas. 5% ekstra už naktų darbą. Geros darbo sąlygos.
THOMAS MOULDING FLOOR MFG. COMPANY
Archer and Kolmar.

REAL ESTATE—FOR SALE
Namai Žemė—Pardavimui

PERKAM, parduodam ir mainom namus, lotus, farmas ir biznius. Turime didelį pasirinkimą namų pirkti už cash arba mainais. Norinti pirkti ar mainyti, dėl greitesnio patarnavimo šaukite:
PAUL M. SMITH & CO.
REAL ESTATE—LOANS —INSURANCE
4631 So. Ashland Ave.
Tel. YARDS 1001
(Po 6:00 P. M. šaukite VIRGINIA 1662)

NAMAS IR DARBAS
Jei nenorite turėti ant savęs baso, tai nusipirk šitą 27 flatų namą; geroj vietoj, netoli Jackson Park. Šitas namas pats išsimokės ir duos jums pragyvenimą. Kaina nebrangi mažas įmokėjimas. Mainys ant mažesnio namo, lotų arba farmos. Kas norite turėti užtikrintą ateitį, atsišaukite arba rašykite
JOSEPH VILIMAS
6753 SO. ROCKWELL ST.

PARDAVIMUI
MARQUETTE PARKE
6 kambarių murinis bungalow; murinis garažas. Gerame stovyje. Čia jusų geriausia proga nupirkti pigiai. Taipgi 4 flatų murinis, 4 ir 5 kambariai; stokeris. $15,250. Taipgi 3 flatų murinis, bungalow stogas, garažas. $12,250.
Per mane galima nusipirkti namą pigiau, parduoti greičiau, arba išmainyti patogiau. Teisingas patarnavimas.
CHARLES URNICH (Urnikas)
2500 West 63rd Street
PROspect 6025.

HELP WANTED—FEMALE
Darbininkių Reikia

REIKIA
DŽENITORKŲ
VALYMO DARBAS MOTERIMS
Valandos
nuo 5:30 vakaro iki 12 nakty.
KARINĖ PRAMONĖ
★
Taipgi reikia
DINING ROOM ATTENDANTS
ATSILIEPKITE
ILLINOIS BELL TELEPHONE COMPANY
EMPLOYMENT OFFICE FOR WOMEN
Street Floor
309 W. Washington St.

Reikia
OPERATORKŲ
Vienos adatos siuvamos mašinos Taipgi punch press operatorkų. Reikia ir kitokių nepatyrusių darbininkių. Pastovus darbas dabar ir bus po karo. Geras mokestis. Malonios darbo sąlygos.
KROLL BROTHERS
Manufacturers of baby carriages and juvenile furniture
1801 S. Michigan Ave.

Reikia
MOTERŲ VALYTOJŲ
NAKTIMIS
18 iki 50 metų
Pastovus darbas dabar ir po karo. 63c. į valandą. pakėlimas po 6 mėnesių.
PUIKIAUSIOS DARBO SĄLYGOS.
CHICAGO UNION STATION CO.
EMPLOYMENT OFFICE
516 W. Jackson.

REIKIA
COMPTOMETER
OPERATORKŲ
TYPISTS IR CLERKS
prie algų išmokėjimo
100% Karinėje Pramonėje
Geras darbas bus po karo
AMERICAN CAR AND FOUNDRY CO.
2310 So. Paulina St.

REIKIA DIRBTUVĖS
DARBININKIŲ
MOTERŲ
Nuo 18—50 metų amžiaus.
Darbas naktimis.
75c. į valandą. Plus laikas ir pusė už virš 40 valandų.
Taipgi bonus planas.
PASTOVUS DARBAS.
Geros darbo sąlygos.
THOMAS MOULDING FLOOR MFG. COMPANY
Archer and Kolmar.

Reikia
MERGINŲ
DIRBTUVĖS DARBAS
$20.00 į savaitę pradžioje.
Šmotų darbas, kai išmoksite.
MOKAME $30 iki $35.00.
5 dienos—40 valandų savaitė.
PROGRESS FEATHER CO.
657 W. Lake Street

NAKTINIŲ VALYTOJŲ
MOTERŲ PRIE DARŽOVIŲ
Sekmadienį laisvos.
Valgis ir uniformos.
GERAS MOKESTIS
HARDING'S
68 W. MADISON ST.

SKALBYKLOS DARBININKIŲ reikia, patyrusių marškinių operatorkų. Flat work Feeders ir lankstytojų. KEESE LAUNDRY, 2516 Armitage Ave.

HELP WANTED—FEMALE
Darbininkių Reikia

OPERATORKU
MERGINŲ IR MOTERŲ
Mes turime darbo 20 nepatyrusių siuvamų mašinų operatorkų ir patyrusioms tuckers ir hemmers prie moterų suknelių. Ligoninės chirurgijos naudos ir už tai nereikia nieko mokėti. Ateitis po karo. Ateikite dėl pasitarimo ir visų smulkmenų.
SMOLER BROS.
2300 WABANSIA AVE.

REIKIA MERGINŲ
Reikia keleto merginų tuojaus. Malonus ir pastovus darbas. Patyrimo nereikia. $28.60 ir daugiau į savaitę.
Atsiliepkite:
237 E. GRAND.

RANKOMIS SIUVĖJU IR OPERATORKU reikia. Vyrų moterų rubai. Reikia vyrų ir moterų. Geras mokestis. Pastovus darbas. Atsiliepkite:
SERAFINI BROS.
54 W. Randolph. Room 306

REIKIA FOLDING DIAPERS — 55c. į valandą. 4518 N. Kedzie. IRVing 3322.

REIKIA MOTERS valyti ofisus. Geros darbo sąlygos. 2700 North Karlov Ave.

BUTINA PRAMONĖ
REIKALINGA MOTERŲ
PATYRIMO NEREIKIA.
Lengvas pakavimo darbas.
GERAS MOKESTIS
Pastovus darbas ir malonios darbo sąlygos.
FINDERS MANUFACTURING COMPANY
3669 SO. MICHIGAN AVE.

REIKIA MERGINU PROSYTOJŲ IR MOGLUOTOJU.
Banko skalbykla. Valandos 8 ryto iki 3 popiet. Šeštadieni iki pietų. Nereikia dirbti sekmadieniais ir šventadieniais. Geras mokestis. Atostogos ir visi šventadieniai apmokėti. 3 aukštas—230 So. La Salle.

REIKIA JAUNAVEDŽIŲ
BOBBY-SOCKSERS
ŠEIMININKIŲ
Malonus darbas prie benčiaus. Reikia inspektorku, solderers, assemblers. Maži elektrikiniai daiktai. Patyrimo nereikia, mes jus išmokinsime. Puikiausios darbo sąlygos. Arti prie vidurmiesčio. Nuolat darbas. Darbas po karo. Butina pramonė. Užmokame už šventadienius ir atostogas.
OTARION INC.,
448 N. WELLS ST., 6 aukštas.

REIKIA DŽENITORKU
Valyti banko trobėsį naktimis. Nereikia grindų plauti. Unijinė mokestis. Nuolat darbai. 3 aukštas—230 So. La Salle St.

MOTERŲ IR MERGINŲ
Lengvas dirbtuvės darbas.
Pasirinkimas sau valandų.
Viršlaikis. Amžius nesvarbu.
BUTINAS DARBAS.
3600 W. POTOMAC AVE.

REIKIA PATYRUSIU OPERATORKU prie andarokučių. Geras mokestis. Pastovus darbas. 40 valandų darbo savaitė. Michael M. Hammer and Co., 318 W. Adams.

BUS MERGINU. INDU PLOVĖJŲ Nuolatiniai darbai. Sekmadieniais ir šventadieniais nedirbtama. Employment Office. 3 auktas.
MARSHALL FIELD AND CO.
STATE——WASHINGTON

LENGVAS DIRBTUVĖS DARBAS. Patyrimo nereikia. 50—75c. i valanda. Geros darbo sąlygos. Tado Handbags, 317 W. Adams.

AUTOS—TRUCKS—WANTED
Reikia Automobiliu ir Troku

$50.00 ATLYGINIMO
Jeigu jus parduosite man savo karą, arba žinote, kas turi gerą karą pardavimui. Pašaukite:
Tel. SEEley 0607.
Vakarais JUNiper 1530.

FURNITURE-FIXTURE FOR-SALE
Rakandai ir Itaisai Pardavimui

PARDAVIMUI GEROS mašinos čeverykų taisymui už pigia kainą. 4556 SO. PAULINA ST.

FOR RENT—IN GENERAL
Rendai—Rendrai

5 KAMBARIAI RENDAI. Pečium šildomi. Brighton Parke. 4753 So. Maplewood Ave., VIRginia 0311.

FARMS FOR SALE
Ukiai Pardavimui

110 AKRŲ FARMA. Juodžemis, lygi žemė. Geri trobesiai, tvoros; electra, $5,000. Pusiau moderniška stuba. $70 už akrą. Tuojaus galima užimti. Carl Hall, Winamac, Indiana. Route 2.

PARDAVIMUI FARMA 150 akrų žemės. Geri budinkai; 80 akrų dirbamos žemės, kita ganyklos ir miškas. 200 mylių nuo Chicagos prie Wisconsin Dells. Savininkas dabar randasi Chicagoje ir bus per visą savaitę. 6108 S. State St., Tel. ENGlewood 5452. Klauskite Antano Jociko.