The First and Greatest Lithuanian Daily in America
NAUJIENOS
The Lithuanian Daily News
Published by The Lithuanian News Publishing Co., Inc.
1739 So. Halsted St., Chicago 8, Ill.
Phone CANal 8500
Over One Million Lithuanians In The United States

NAUJIENOS

THE LITHUANIAN DAILY NEWS

The First and Greatest Lithuanian Daily in America
NAUJIENOS
The Lithuanian Daily News
Published by The Lithuanian News Publishing Co., Inc.
1739 So. Halsted St., Chicago 8, Ill.
Phone CANal 8500
Over One Million Lithuanians In The United States

VOL. XXXII | Kaina 3c | Chicago 8, Ill., Penktadienis, Sausio-January 12 d., 1945 | No. 10

UŽĖMĖ LINGAYEN, MANGALDAN MIESTELIUS

LUZONE AMERIKIEČIAI ĮSIVERŽĖ 20 MYLIŲ KRAŠTO GILUMON

Lingayen įlankoje J.A.V. karo jėgos jau išvijo japonus iš trisdešimt miestelių

LUZON, Filipinų salynas, saus. 11 d. Lingayen įlankoje iškeltos J. A. Valstybių karo jėgos pasistūmė nuo 18 iki 20 mylių krašto gilumon, šiandien paskelbė gen. MacArthur štabas. Pryšakiniai Amerikos armijos daliniai randasi 90 mylių atstumoje nuo Manilos, Filipinų sostinės.

Įlankos pakraščiuose amerikiečiai jau okupavo Lingayen, Dagupan, Mangaldan ir San Fabian miestelius. Be to, amerikiečių kontrolėje randasi trisdešimt mažesnių miestelių, kurie guli išsklaidyti Lingayen įlankoje.

Keliose vietose jau įvyko susirėmimų su japonais, bet priešas dar nesugebėjo rimčiau pasipriešinti iškeltoms Amerikos karo jėgoms. Pakraščiuose buvę japonų daliniai pabėgo, o krašto viduje dar nesugebėjo susiorganizuoti.

Kiti okupuoti miesteliai beveik nenukentėjo, bet Lingayen visiškai išgriautas. Čia priešas laikė didoką garnizoną, kuris privalėjo ginti visą įlanką. Amerikos aviacija ir karo laivai šiame miestelyje, ypatingai japonų karo centruose, išmetė daug sprogstamos medžiagos.

Nuo lėktuvnešių pakilę Amerikos lakūnai šiandien bombardavo japonų centrus San Fernando, Baguio ir Rosario miestuose. [Tokijo radijas pasakoja, kad prie Luzon pakraščių artėja antra Amerikos armada, kuri atveža dar daugiau kareivių ir karo medžiagos.]

Krantan iškelti kareiviai taiso ir plečia Lingayen aerodromą, kad juo galėtų naudotis ir didesnieji lėktuvai. Mažesnieji Amerikos lėktuvai jau ir dabar naudoja šį aerodromą priešo kariuomenės judėjimui sekti.

Pranešamą, kad nakties metu japonų aviacija ir torpedos laivai bandė pulti įlankoje stovinčius Amerikos karo laivus. Prie laivų artėjo kelios japonų torpedos, kurias vairavo japonų jūrininkai. Dienos metu japonai negali pasiekti transporto laivų, nes laivynas labai stropiai juos saugoja.

[Tokijo radijas skundžiasi, kad jų žvalgai nuskrido padarytų nuostolių apžiūrėti, bet negrįžo.]

AMERIKIEČIAI OKUPAVO LAROCHE, BRITAI PASIEKĖ CHAMPLON SRITĮ

Pirmoji armija persikėlė per Salm upę, teko kovoti su vokiečiais Vielsalme

PARYŽIUS, saus. 11 d. — Amerikos karo jėgos, kurios vakar laimėjo tankų mūšį Laroche apylinkėse, šiandien jau okupavo patį Laroche miestelį, paskelbė sąjungininkų štabas.

Į amerikiečių rankas pateko labai svarbus susisiekimo centras, vokiečiai negalės atitraukti šiaurėje esančių savo dalinių.

Britų daliniai puolė vokiečius vakarų fronte, jiems pavyko pasiekti Champlon apylinkes.

PIRMOJI ARMIJA PUOLA VOKIEČIUS

Gen. Hodges vadovaujama pirmoji armija persikėlė per Salm upę ir puola nacius St. Vith miestelio kryptimi. Įvyko smarkus susirėmimas pačiame Vielsalm miestelyje, kurį vokiečiai bando ginti.

St. Vith šiaurėje amerikiečiai pasistūmė pirmyn beveik be jokio pasipriešinimo, vokiečių karo vadovybė iš ten atitraukė savo armiją.

Visame fronte siaučia didelis šaltis, kuris kliudo vesti karo veiksmus.

BANDO SUDARYTI NAUJĄ LINIJĄ

Vokiečių kariuomenė traukiasi iš vakarinių pozicijų, bet nacių karo vadovybė bando sudaryti naują fronto liniją.

Vokiečiai traukiasi, bet šį kartą nėra tos betvarkės, kuri buvo Normandijoj, kai bėgo septintoji vokiečių armija.

Gen. Eisenhower štabas paskelbė, kad sąjungininkai atmušė vokiečių puolimus tarp Štrasburgo ir Colmar pozicijų. Šiandien sąjungininkai užėmė visą eilę miestelių.

Britai okupavo Shwebo miestą

KANDY, Ceilonas, saus. 11 d. — Britų karo jėgos šiandien okupavo Shwebo miestelį, svarbiausią japonų karo bazę šiaurės Burmoje, paskelbė britų kariuomenės štabas.

Keturioliktos britų armijos daliniai priartėjo prie miesto iš pietų pusės.

Japonai ištisą savaitę gynė Shwebo, bet šiandien buvo priversti bėgti.

Vokiečiai juokiasi iš sukiršinimo

STOCKHOLM, Švedija, saus. 11 d. — Vokiečių korespondentai juokiasi iš Amerikos ir britų sukiršinimo. Berlyno radijas prieš kelias dienas išgyrė gen. Montgomery ir pasmerkė amerikiečius. Vokiečiai kalbėjo britų radijo stoties vardu.

Britų valdžia ir Amerikos karo vadovybė išaiškino reikalą, bet naciai dar ir šiandien juokiasi.

Vokiečiai keliais atvėjais panašiu būdu sukiršino lenkus ir prancūzus tarp savęs.

— Sicilijoj tęsiasi nesusipratimai dėl mobilizacijos.

Nelaisvėn Paimti Vokiečiai

NAUJIENŲ-ACME Radiophoto

Vokiečių kareiviai, kurie buvo paimti į nelaisvę prie Bastogne miesto. Tą miestą jie buvo apsupę, bet vėliau liko sumušti.

Tariasi su sukilėliais dėl taikos

ATĖNAI, Graikija, saus. 11 d. — Britų kariuomenės štabas šiandien paskelbė, jog gen. Scobie tariasi su ELAS atstovais dėl paliaubų ir civilinio karo pabaigos.

Britų štaban atvyko keturi sukilėlių atstovai, kurie įgalioti pasirašyti paliaubas.

Britų karo jėgos persekioja šiaurėn bėgančius sukilėlius, šiandien britai artėja prie Lamia miesto.

KOMUNISTAI NEATSIKLAUSĖ PARTIJŲ

Graikijos Liaudies Demokratų Sąjunga pareiškė, kad ji nieko bendro neturi su EAM (Graikų Tautinis Frontas) nuo pirmos sukilimo dienos.

Po komunistų, demokratų sąjunga buvo stipriausioji partija, kuri sudarė EAM frontą.

Sąjungos lyderis pareiškė, kad komunistai įtraukė fronto jėgas į sukilimą šios sąjungos visai neatsiklausę. Demokratai nepritarė komunistų partijos lyderių nutarimui.

— Filipinų kovotojai informuoja amerikiečius apie kiekvieną japonų karo jėgų judėjimą, paskelbė gen. Romulo.

— Guatemalos valdžia pasiūlė prezidentui Rooseveltui naudoti 10,000 kareivių kovai prieš Vokietiją.

— Nacių užsienio ministeris Ribbentrop atvyko į Madridą.

Iššudė 114 graikų lyderių

ATĖNAI, Graikija, sausio 11 d. — Šiandien graikų darbininkų unijų delegacija aplankė britų ambasadorių ir oficialiai padėkojo britų valdžiai už intervenciją Graikijoj.

Delegacija atstovavo penkiolika Graikijos unijų.

Delegacija informavo britus, kad vien tiktai Atėnuose komunistai iššudė 114 darbininkų unijų lyderių.

VANDENBERG PASISAKĖ UŽ SUTARTĮ VOKIETIJAI DEMILITARIZUOTI

Sovietų Rusija nemoka pažadėtų sumų į karo metu nukentėjusiems šelpti fondą

WASHINGTON, D. C., saus. 11 d. — Republikonų lyderis Vandenberg vakar senate pasiūlė sąjungininkams tuojau sudaryti sutartį, kuri po karo laikytų Vokietiją ir Japoniją nuginkluotą.

Vandenberg pasisako už suteikimą prezidentui teisės naudoti Amerikos karo jėgas tai sutarčiai pildyti.

Prezidentas galėtų siųsti armiją ir laivyną į minėtus kraštus, kongreso visai neatsiklausęs.

PASISAKĖ PRIEŠ RUSŲ SAUVALĘ LENKIJOJ

Senatorius Vandenberg siūlo įnešti į Dumbarton Oaks paruošto plano papildymus, kurie leis naujai planuojamai tarptautinei lygai atitaisyti mažoms tautoms padarytas skriaudas.

Vandenberg reikalauja persvarstyti vienpusišką sovietų valdžios sauvaliavimą Lenkijoj ir britų veiksmus Graikijoj.

Jis siūlo pranešti ašies tautoms, kad greitesnis ginklų metimas uždės lengvesnes taikos sąlygas.

Rusai nemoka nukentėjusių fondan

WASHINGTON, D. C., saus. 11 d. — Sovietų Rusija pasižadėjo įnešti pusantro milijono dolerių į Sąjunginių Valstybių Nukentėjusiems Šelpti Fondą, bet dabar tų pinigų nemoka.

Rusai pasiuntė tiktai 200,000 dolerių, bet dabar veda pasitarimus dėl likusios sumos.

Atsakomingi UNRRA pareigūnai reiškia vilties, kad rusai pažadėtą sumą įneš. Be rusų, nesumokėjo kvotų Paragvajus ir Costa Rica.

Pacifike žuvo britų generolas

LONDONAS, saus. 11 d. — Britų karo ministerija paskelbė, kad saus. 6 dieną žuvo britų gen. Herbert Lumsden.

Britų karo vadas neteko gyvybės, kai japonų aviacija bombardavo Luzon salon plaukiančią Amerikos armadą.

Gen. Lumsden buvo specialus premjero Churchill atstovas prie gen. MacArthur štabo. Šias pareigas jis ėjo nuo 1943 metų lapkričio mėnesio.

Traukia teisman daugiau kareivių

PARYŽIUS, saus. 11 d. — Kariuomenės vadovybė traukia teisman antrą grupę kareivių, kurie vogė valdžios turtą ir pardavinėjo jį civiliams.

Praeitą savaitę karo teismas nuteisė kelis kareivius nuo penkių iki 30 metų sunkiųjų darbų kalėjimo.

Jie vogė gazoliną, cigaretus ir drabužius, o kai pasidarė daug pinigų, tai pabėgo iš kariuomenės.

— Britų darbiečiai nenori leisti naudoti britų kariuomenės gen. Plastiras valdžiai sustiprinti. Šiuo reikalu eina smarkios diskusijos.

— Argentinos valdžia nutraukė visus santykius su Vakarų Žemyno Valstybėmis, bet palaiko santykius su atskiromis valstybėmis.

— Gen. de Gaulle įspėjo vokiečius dėl persekiojimų Alzasijoj ir Lotaringijoj. Jiems bus taikomi kriminalistų įstatymai, jeigu jie kabinsis prie gyventojų.

ORAS

Pakitės, debesuotas.
Saulė teka — 8:18; leidžiasi — 5:40.

IŠ LIEPOJAUS KALĖJIMO SUIMTUS LIETUVIUS IŠVEŽĖ VOKIETIJON

Pabalčio kraštų gyventojai dar ir dabar šimtais bėga į Švediją, sako spauda

NEW YORK, N. Y., saus. 11 d. (LAIC) — Praeitų metų lapkričio 26 dienos švedų laikraštis "Baltiska Nyheter" tvirtina, kad spalių viduryje vokiečiai išvežė iš Liepojaus kalėjimo į Vokietiją 700 suimtųjų. Išvežtųjų tarpe buvo ir 70 lietuvių, kurie buvo pagauti Baltijos jūroje, kai bandė pabėgti į Švediją.

Lapkričio 27 dienos žinia iš Stockholmo sako, kad vienas laivas, kuris vežė 162 Pabalčio kraštų gyventojus, įsirėžė į krantus. Visi laive buvę keleiviai išgelbėti. Tos pačios dienos "Svenska Dagbladet" pakartoja tą pačią žinią, paaiškindamas, kad pabėgėlių laivas pasiekė pietinę Gottlando salos dalį. Išgelbėtųjų žmonių tarpe buvo didokas inteligentų skaičius ir apie 20 vaikų.

KELIONĖJ MIRĖ JAUNA MERGAITĖ

Lapkričio 27 dienos "Expressen" sako, kad be jau minėtos atbėgėlių grupės, Gottlando salą pasiekė laivelis su 30 Latvijos veikėjų.

Latviams teko keliauti jūra 44 valandas, jie labai išvargo, teko kęsti troškulys ir šaltis.

Vienas latvis vežėsi šešių mėnesių dukrelę, bet ji mirė kelionėje.

LAIVAS ATPLAUKĖ Į HUDIKSVALL

Lapkričio 30 dienos "Dagens Nyheter" tvirtina, kad į Hudiksvall uostą įplaukė motorinė valtis, kuri atvežė 130 atbėgėlių iš Pabalčio.

Du keleiviai mirė pakeliuje; manoma, kad jie užsinuodijo motorinės valties išleidžiamasis gesais.

Keleiviai visą kelionės laiką neturėjo jokio maisto. Švedai aprėdė ir pavalgydino naujai atvykusius.

KARO LAIVYNAS PADĖJO BĖGANTIEMS

Lapkričio 26 dienos "Svenska Dagbladet" sako, kad į Oxelsund uostą įplaukė didelė Pabalčio kraštų atbėgėlių grupė.

Laikraštis pabrėžia, kad atbėgėliai pasiekė uostą pagalbiniame švedų laivyno kreiseryje. Iš viso, atvyko 300 žmonių, 240 latvių ir 60 estu.

Manoma, kad švedų karo laivai užtiko bėgančius jūroje ir išgelbėjo, kad prastuose laiveliuose neištiktų jų nelaimės.

— Stiprios Amerikos aviacijos eskadrilės vakar smarkiai bombardavo Singapūrą. Priešas buvo užpultas netikėtai, sužeisti keli laivai.

— Vakar Meksikoj susirinko 78 Ispanijos parlamento nariai, kad galėtų aptarti republikos atgaivinimą. Prezidentas Martinez Barrios pasakė kalbą.

Lenkijoj išnaikinta 90% žydų

LIUBLINAS, Lenkija, sausio 11 d. — Dr. E. Sommerstein, Liublino komiteto ministeris žydų reikalams, pareiškė, kad vokiečių okupacijos metu iššudyta 90% Lenkijos žydų. [Summerstein buvo laikomas sovietų kalėjime; jis paleistas, kai sutiko bendradarbiauti su Liublino komitetu.] Sommerstein tvirtina, kad Liubline prieš karą buvo 39,000 žydų, o dabar pasiliko tiktai 200. Baltstogėj buvo 40,000 žydų, o beliko tiktai 150.

Rusijon išvežti žydai apgyvendinti Kazakstane ir Uzbekistane. Jis nemano, kad minėtiems žydams būtų patartina grįžti Lenkijon.

Liublino lenkai atiduos Tešiną

LONDONAS, sausio 11 d. — Pasakojama, kad Liublino lenkai yra pasiruošę atiduoti čekams Tešino sritį, kurią karo pradžioje lenkai atėmė iš Čekoslovakijos.

Manoma, kad už šios teritorijos sugrąžinimą Benešas pripažins Liublino lenkų valdžią ir pasirašys su ja kitas sutartis.

Čekoslovakai kreipėsi ir į ankstyvesnes lenkų valdžias dėl Tešino, bet nė viena jų nesutiko atiduoti šios srities čekams.

— Budapešto apylinkėse rusai sulaikė vokiečių šarvuočius, kurie bandė pasiekti Budapešte užsilikusias nacių divizijas.

— Adolf A. Berle paskirtas J. A. Valstybių ambasadorium Brazilijon.

— Burmoje kiniečiai okupavo Loiwing aerodromą.

Vėliausios Naujienos

— Japonų premjeras Koiso sukvietė ministerių kabinetą specialiam posėdžiui. Jame dalyvavo trys buvę premjerai, tartasi karo klausimais, sako Tokijo radijas.

— Luzon saloj amerikiečiai kontroliuoja 200 ketvirtainių mylių, pryšakiniai daliniai jau susitiko su pirmais japonų batalijonais.

— Švedai patyrė, kad vokiečiai apleidžia Narviko uostą.

— Jugoslavijos karalius Petras nesutinka su premjero Subasičo ir "maršalo" Tito paruoštu regencijos projektu.

— Budapešte rusai paėmė nelaisvėn 1,000 vokiečių, naciai nepajėgia prisiųsti sustiprinimų. Rusai jau kontroliuoja tris ketvirtadalius vengrų sostinės.

— Trečioji armija perkirto vokiečių kylį ir įsiveržė į vokiečių laikytas pozicijas, vokiečiai traukiasi visame fronte. Pirmoji Amerikos armija paėmė nelaisvėn 16,000 vokiečių.

— Liublino valdžia pareiškė, kad ji yra nusistačiusi perkelti aštuonis milijonus vokiečių iš Rytprūsių.

MOTERŲ SKYRIUS
WOMEN'S SECTION

ĮSTEIGTAS MARIJOS JURGELIONIENĖS — REDAGUOJA: NORA M. GUGIS

LOUISE NARMONTAITĖS GYVENIMO BRUOŽAI

Rašo—Nora

(Tęsinys)

PIRMA PAŽINTIS.

Šių žodžių rašytoja su ypatingu malonumu atsimena, kada prieš 29 metus atvykusi Chicagon neužilgo susipažino su velione Louise Narmontaite, jauna, inteligentiška ir energinga mergaite. Mes tuojau suradome bendras mintis ir gyvenimo idealus — vienas iš kurių buvo muzika. Tuomet, kaip ir dabar, muzika turėjo begaliniai didelę reikšmę mano gyvenime, ir aš džiaugiaus padarius pažintį su kita lietuvaite, kuri įvertino šį brangųjį turtą. Louise, kaip jau pirmiau minėjau, studijavo pianą. Mano parinktoji šaka buvo dainavimas ir Chicagon atvykus tęsiau savo balso lavinimo pamokas. Suprantama, Louise ir aš tuojau suradome pagrindą, iš kurio išaugo visų šių 29 metų artimas draugavimas ir bendras veikimas.

Nekartą vėlesniam gyvenime susidurusios su kokiais nemalonumais, įskaudinimais, mudvi atsisėsdavome prie piano ir skambindavome tuos duetus, kuriuos ne kartą skambinome viešuose programuose, kaip ir savo malonumui namie. Prisimindavome tuos laikus, kada Louise akompanavo mano dainoms. Ji ir buvo mano pirmoji akompanistė Chicagoje. Mudviejų pirmas pasirodymas kartu buvo "Naujienų" metiniame koncerte 1916 metais, kurio programoj yra pažymėti.

"Meilė" .... Aleksandravičius
Aria iš operos Traviatos ..... Verdi
Nora Pricevičiutė-Gugienė ..... Soprano
Liudyta P. Narmontaitė ..... Akompanistė"

MENO RĖMĖJA

Per visą savo gyvenimą Louise ne tik kad studijavo muziką jos įvairiose formose, bet buvo uoli bet veiklos rėmėja. Ji rėmė ne tik lietuvių muzikales draugijas, kaip Birutės, Pirmyn ir kitus chorus, bet dėjo pastangas ir aukojo, kad galėtų remti ir svetimtaučius, ypatingai savo mokyklos jaunimo muzikalį veikimą. Per eiles metų Louise pirkdavo sezoninius bilietus į Chicagos Operą ir Chicagos bei Moterų Simfonijas, ir dažnai dovanodavo juos studentams ir šiaip meno mylėtojams, kad šie turėtų progos išgirsti ir gerėtis pasauliniais dainininkais ir muzikais.

VISUR PUIKIAI REKOMENDAVO LIETUVIUS.

Louise turėjo labai daug pagirtinų ypatybių, viena iš kurių buvo supažindinti svetimtaučius su lietuvių kultūra, jų atsiekimais. Dažnai toki supažindinimai kainuodavo jai keliasdešimt dolerių, bet ji to nesigailėjo, jeigu tik buvo galima parodyti svietui, kad lietuviai stovi ant lygaus kultūrinio pagrindo, kaip ir kitos tautos.

Čia paminėsiu tiktai vieną tokį incidentą, kuris padarė svetimtaučių draugų dėl tos tuomet mažai girdėtos Lietuvos ir jos žmonių. Louise buvo narė Chicago College Club, kuriam priklauso vien kolegiją ir aukštesnius mokslus baigusios moterys. Čia mudvi dažnai pietaudavome ir susipažinome ne vien tik su Klubo viršininkėm, bet ir įdomiomis moterimis ir kitais pasauliniais žmonėmis. Klubo puošniose patalpose ant Michigan avenue buvo rengiamos įvairios paskaitos, parodos, arba tėlės įžymiems žmonėms (tenais turėjome garbės susipažinti ir su velionu Dr. Frederick Stock, Chicagos Simfonijos vedėju, ir su juo pasikalbėti apie Lietuvos kompozitorių kūrinius ir jų talpinimą Simfonijos programoje). Visi, su kuriais teko susipažinti, rodė nemažai susidomėjimo kaipo lietuvaitėmis.

Tuomet Louise nutarė duoti šiems svetimtaučiams progos susipažinti su Lietuvos istorija ir ypatingai lietuvių liaudies dainomis.

Tam tikslui buvo surengta programa, sukviesti svečiai ir viešnios. Prieš programą Louise vaišino virš dvidešimt žymesniųjų viešnių ir svečių su vakariene. Pati programa buvo įdomi ir artistiškai pravesta. Kalbėjo Lietuvos Konsulas Chicagoje p. Petras Daužvardis apie Lietuvos istoriją. Liaudies dainų reikšmę nupasakojo šių žodžių rašytoja, ir artistė-dainininkė Barbora Darlys, tik ką sugrįžusi iš Lietuvos, išpildė kalboje įpintus kūrinius. Jai akompanavo Jonas Byanskas. Amerikonai buvo taip sužavėti šia programa, kad reikėjo ją pratęsti. P-ia Juzė Daužvardienė labai gabiai nupasakojo apie atsiradimą ir reikšmę gintaro, ir p. Byanskas dar paskambino kelis gyvus lietuviškus šokius. Visi sutiko, kad tai buvo puikus lietuvių perstatymas inteligentiškiems svetimtaučiams ir toksai, kokį tik Lietuvos tikras draugas, kokiu buvo velionė Narmontaitė, nesigailėjo savomis išlaidomis pateikti.

Pakaks paminėti tik šį vieną įvykį, kad parodyti kokiais kilniais ir lietuviams naudingais darbais užsiimdavo ši Amerikoje gimusi lietuvaitė. Panašių gestų Louise padarė ne vieną savo, palyginti, trumpą gyvenimo laikotarpį.

(Bus daugiau)

NAUJIENŲ-ACME Telephoto

Los Angeles aukštesniame teisme Charles Chaplino byla, kuri buvo iškėlusi Joan Berry, baigėsi be pasekmių, nes prisaikdinti teisėjai negalėjo susitaikyti.

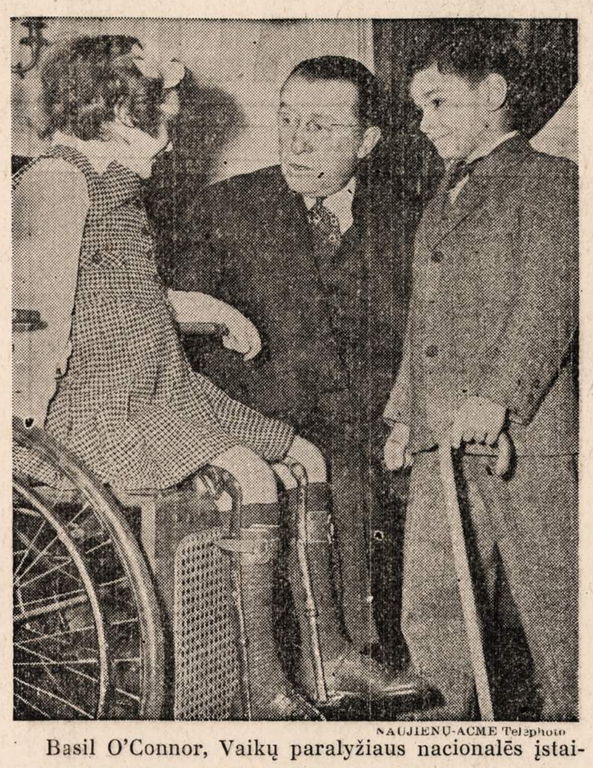

NAUJIENŲ-ACME Telephoto

Basil O'Connor, Vaikų paralyžiaus nacionalės įstaigos pirmininkas, atvyko į Chicago ryšium su sukėlimu pinigų tai įstaigai.

KANADOS MOTERYS

"KETURIOS LAISVĖS"

"Paskelbus išsireiškimą *Keturios laisvės*,—jis prigijo ir jo reikšmę taikoma įvairiais atvėjais."

Lady Alexandra kalbėjo apie *"Keturias Laisves"* motinoms, kurias taikė didžiumoje Anglijos moterims, bet jos vertingos praktikavimui ir Kanados moterims.

"Pirma laivė — tai auginti šeimas gavus padorią ekonominę paramą, kad aprūpinus šeimas ligonine, klinikomis ir bendrai sveikatos saugumo patogumais ir patarnavimais.

Antros laisvės moterims reikia,— tai laisvė pirkimui įvairių gražių ir reikalingų sau ir namams patobulinimų. Vyras, nors ir skaitosi šeimos galva, vienok jis nė dalies nesupranta, ko reikia namams, kad galėtų padaryti juos skoningais, įdomiais ne vien sau, bet ir draugams.

Trečioji siekiamoji laisvė,— tai poilsio arba liuoslaikio kasdieną nors kiek, kad galėtų moteris irgi po darbo dienos atsisėsti, atsikvėpti, pagalvoti ir pasiskaityti. Vyrai turėtų daugiau dėmesio kreipti į šeimynų gyvenimą ir pasidalinti su žmona savo liuoslaikį nuo dieninio darbo. Kad būtų lygi poilsio teisė.

Ketvirtoji laisvė—tai išklausymas būtinas moters balso, nes joms daugiau, negu vyrams, rūpi užlaikyti gerieji ir gražieji gyvenimo reikalavimai.

Moteris turi visur būti lygiai sutikta ir priimta. Juk moteris iki šiol turėjo tylėti ir kentėti, daug sunkiau save užgrūdinti, nes ji visą savo amžių praleido vien šeimos gerovei, o prabilti jai nebuvo galima,—jos niekas nenorėjo išklausyti. Jos pasiulymų, patarimų nenorėjo girdėti, o šalia vyro spręsti ir tvarkyti socialinį gyvenimą niekas nenorėjo leisti. Moterys savo teises įgijo ne kaip vyrai iš prigimties, bet per daug daug šimtų metų kovodamos ir įrodinėdamos savo lygybę.

Šiandien mes aiškiai matome, kad vyrai vieni nepajėgia pasaulio ir gyvenimo sutvarkyti. Pažvelgus atgal penkias dešimt metų laikotarpį, gal pravertėtų vyrus virtuvėje palikti, o moterims visus pasaulinius reikalus imtis tvarkyti, juk kažin kiek blogiau jau negalima tikėtis."

Taigi tos keturios laisvės, kurias išdėstė Lady Alexandra, moterims yra tikrai progresiviškos, o mes moterys esame visados, visame kame pasiruošusios visados žengti pirmyn dėl savo šeimų, kaimynų, krašto ir pasaulio gerovės.

IŠGĄZDINO KELEIVĮ

Aną dieną įlipo į gatvėkarį moteris su mažu kūdikiu ir staigiai liko baimės apimta pažvelgusi per langą, o paskui ir vėl į esančius viduje žmones.

Momentaliai pribėgus prie vyriškio, kuris sėdėjo šalia savo merginos, paprašė, kad jisai palaikytų jos kūdikį ir nelaukdama atsakymo, jam palikus vaiką, pati per dar atidaras duris išbėgo lauk.

Išsigandęs ir išraudęs vyras rėkė vairuotojui sulaikyti gatvėkarį ir sugauti bėgančią moterį.

Sustabdžius gatvėkarį, vyras su globojamu kūdikiu ir merginą ėmė bėgti moters link, o pastoroji rankoje mosikuodama baltą batuką bėgo aiškindama, kad ji manė suspėsianti prieš pradedant gatvėkariui eiti paimti nupuolusį batuką.

Viskas išsiaiškino ir išsilygino, tik gatvėkaris jų nebelaukė, o prisėjo visas pusvalandis laukti, kol kitas atvažiavo. —*Stella.*

Moteris Gali Neskelbti Savo Tikro Amžiaus

Anthony Polley, 32 metų, 70 East Elm street, praėjusį antradienį buvo teisme, teisėjo Sabath kameroje. Dalykas toks, kad jis pasiliko su mokėjimu savo žmonai Marjorie alimonijos $400.

Teisme Polley mėgino priversti žmoną, kad ji viešai paskelbtų, kaip sena esanti. Tačiau teisėjas Sabath pareiškė, jogei nėra reikalo moteriškei skelbti tikrą savo amžių, o jos vyrui įsakė, kad sumokėtų užvilktą alimoniją.

AR ATMENI?

Ar atmeni pavasario rytą,
Kai saulė auksinė tekėjo,
Kai nuo beržo rasa krito
Ir gamtos grožis žavėjo.
Ar atmeni tėvelio sodą,
Obel's baltais žiedais išpuoštą,
Ten dienas praleistas malonias,
Jos buvo taip tyros—nekaltos.
Ar atmeni srauną Nemunėlį,
Krumais apželtus jo krantus,
Dangaus mėlynumo veidelį,
Ir dugną geltonų smėlelių.
Ar atmeni tą žaliąją pievą,
Kur gėlėmis buvo nuklota,
Prie lango žydinčioji ieva,
Ir motina galva šarmota.
Ar atmeni tą juodąją dirvą,
Kai artojas grūdus ten bėrė,
Ir prie arklo bėrąjį žirgą,
Aukštai giedantį vyturėlį.
Ar atmeni tą piemenėlį,
Kurs bandą ganyti išėjo,
Iš gluosnio maža jo dūdelė,
Tėvynės laukuose skambėjo.
Ar atmeni mažą bakūžę,
Su šiaudais apdengtą jos stogą,
Neužmiršk savo tėvą—motušę,
Neužmirški niekados Lietuvos.
Mums liko vien tik priminimai,
Ir ilgesio kančias kentėti,
Tų gražiųjų vaizdų apsivilimai,
Reik vien tik ant laškto sudėti.

Juzė Rašinskienė

MAISTAS

Veda Kaimynka

EUROPEAN STEAK

1½ to 2 pounds round steak (ne-half inch thick)
2 large onions
8 tablespoons bacon drippings
4 oz. canned mushrooms
½ pint sour cream
salt and pepper to taste
½ cup flour.

Slice onions and saute in bacon drippings until golden but not brown. While onions are cooking, wipe steak with cloth. Mix flour, salt and pepper and beat with edge of thick plate or with pounder into both sides of steak. Cut steak into small serving pieces, covering all edges with flour. Brown pieces of steak in bacon drippings. Return all steak to pan, add sour cream and one-half cup or more of hot water and place onions on top. Turn heat to low and simmer about two hours or longer, if necessary. From time to time add a little more hot water and insert knife or spatula under meat to prevent sticking. Turn meat occasionally. During last hour add mushrooms and sprinkle with a little salt.

Field picked mushrooms would probably enhance the flavor of this dish.

Served with a vegetble salad, boiled carrots and boiled potatoes, this dish is very healthful and economical for it will serve about six people.

—*Aldona N-a.*

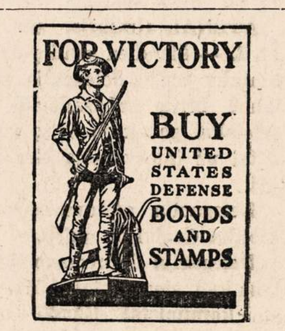

PIRKITE KARO BONUS

KODĖL KIEKVIENAS VAIKAS TURĖTŲ GAUTI MUZIKALĮ LAVINIMĄ

Dažnai girdžiu klausimą, kodėl kiekvienas vaikas turėtų gauti muzikalį lavinimą. Šiam yra tiktai vienas atsakymas, Todėl, kad tai yra jo teisė. Kiekvienas vaikas yra paveldėtojas žmonijos surinktosios kultūros, ir šioj kultūroj muzika užima pirmą vietą.

Didžioji muzika yra permainymas į garsą to, kas yra aukščiausia ir puikiausia žmogaus sieloje, ir yra teisė kiekvieno vaiko žinoti per muziką, kokie kilnūs jausmai randasi žmogaus širdyje, kad jis galėtų geriau suprasti savo žmoniškumą.

Kokios reikšmės būtų gyvenimas Bacho, Beethoveno, Wagnerio, Brahmso, jeigu kiekvienas kūdikis gimęs po jų neišmoks per jų muziką galimą kilnumą žmonijos?

Duoti vaikui muzikalį lavinimą reiškia duoti jam artimiausią būdą tobulumo išreiškime emocijų, kurios jame randasi. Menas yra išraiška. Gyvenimas irgi yra išraiška. Kiekvieno žmogaus naturalis geidimas yra išsireikšti kitiems. Muzika kaipo būdas komunikavimo su kitais yra aukščiausias būdas, įskaitant ir žodžius. Ar ateityje vaikas išsireikš per kitų kurinius, ar jo emocijos bus per didelės, kad būtų talpintos kitų rėmuose, ir jis pasireikš savo kompozicijose, jis turi bile atsitikime teisę laukti muzikalės edukacijos, taip kaip jis turi teisę būti mokinamas kalbėti kokią kalbą. Kad jo gyvenimas būtų pilnas, jis turi mokėti išsireikšti per muziką.

Muzikalis lavinimas turi įvairių gerumų. Reikia išmokti valdyti instrumentą, reikia disciplinos, gerai ištobulintos atminties, nepaprasto rūpestingumo. Šios ypatybės yra pageidaujamos, bet ką jos reiškia palyginus su išaukštinimu gyvenimo, kuris ateina sielai, perimtai muzikos.

Tam, kuris sieloj turi muziką, pasaulis yra tone. Jis jaučia harmoniją ir yra ritmas jo kasdieniniame gyvenime. Nors reikalas gali priversti jį atlikti nykias, nuobodžias pareigas, jeigu jis turi muziką savo sieloje, jo gyvenimas bus daina.

Kiekvieno žmogaus teisė gerėtis gyvenimu ir siekti laimės talpina teisę kiekvienam vaikui įgyti mokslą muzikoje.

Cicilija

PORK SAUSAGES IN BEER SAUCE

Pork Sausages, one of the meats usually available in the market today, make a fine dinner dish when served in a tangy beer sauce.

This new, tested recipe for Pork Sausages in Beer Sauce produces a delicious gravy that is just rich enough but not greasy. The flavorful seasoings with which the sausage is cooked blend perfectly with the tanginess of the beer. For 4 servings, use:

1 lb. pork sausage links
1 medium size onion, sliced
1bay leaf
6 peppercorns
2 cups bottled beer
1tablespoon flour

Put sausages in a bowl and pour boiling water over them. Drain and dry on absorbent paper. Place sausage in an unheated skillet. Place over low heat and cook until fat begins to form in pan. Add onion, bay leaf and reppercorn and cook slowly until sausages and onions are nicely browned. Pour off excess fat, leaving about four tablespoons in the pan. Add one cup of the beer. Bring to boil, then reduce heat and simmer for 15 minutes.

Meanwhile, mix 4 tablespoons of the remaining cup of beer with the flour. Add remainder of beer to sausages. Bring again to boil, then simmer for another 15 minutes. Remove sausages to hot platter. Thicken sauce with flour mixture. Strain, pour sauce over sausages and serve at once.

Moterų Skyrius

KĄ KIEKVIENA MOTERIS TURĖTŲ ŽINOTI APIE SAVO VYRĄ

(Tęsinys)

"SAFE-DEPOSIT" DĖŽUTĖS

Jeigu jūsų vyras turi "safe deposit" dėžutę, būtinai pasižymėkite, kur ji randasi, o taip pat dėžutės numerį, sąrašą jos talpos ir kur padėti jos raktukai. Kuomet žmogus numiršta, jo "safe-deposit" dėžutė yra tuojau užantspauduota ir jo moteris negali jos atidaryti, negavusi teismo leidimo, ir tai tik ekivaizdoje valdžios taksų atstovo ir advokato. Ši procedūra, kuri apsaugoja mus visus, gali užimti savaites laiko. Bendrai, dėžutė abiejų vardais yra protinga, tuomet abudu turite raktus ir techniškumai gali būti atlikti į minimumą laiko. Yra dar lengviau, kai dėžutė yra moters vardu ir vyras pasiskiria save "deputy". Tada galėtumėt atidaryti dėžutę tuojau ir gauti reikalingus dokumentus.

GIMIMO CERTIFIKATAS

Kiekvienas turi turėti gimimo certifikatą arba kitą įrodymą jo amžiaus, kad gauti "social security" pašalpą arba reguliarius gyvasties apdraudos mokėjimus ant kasmetinio pagrindo. Yra daug kitų reikalų dėl tokių gimimo certifikatų arba ir amžiaus įrodymo. Todėl, jeigu jūs ir jusų vyras neturite savo liudijimų, rašykite savo gimimo miestan dabar. Padėkite certifikatą į dėžutę arba kur nors namie, bet neužmirškite pasižymėti kur.

VEDYBŲ CERTIFIKATAS

Šis gali būti reikalingas kokią dieną, kad sukolektuoti apdraudą arba metinę mokesčį ar dar kitą dalį vyro palikimo. Reikia įrodyti ženatvę, kuomet palikimas pinigų yra surištas. Todėl pažymėkite, kur laikote vedybinį certifikatą. Jeigu pametėt, gaukite kopiją.

TESTAMENTAS

Yra visiškai naturalus dalykas atidėlioti rašymą testamento. Bet kartu yra ir trumparegystė. Jeigu jūsų vyras nepadarė testamento, raginkite, kad jis padarytų tai šiandien! Juo mažiau pinigų paliekama, juo didesnės svarbos yra testamentas, nes tvarkant mažą palikimą, kuomet nėra nustatytų provizijų, yra negerai. Kas blogiau, jeigu vyras numiršta nepadaręs testamento, teismas paskiria administratorių ir tas nemažai kainuoja.

Nėra jam didelio reikalo rašyti detaliuotą testamentą; kelių eilučių, tvarkingai parašytų ir prie liudininkų pasirašytą, pilnai pakanka. Advokato sąskaita bus maža, ir tuomet būsi tikra, kad viskas tvarkoje.

Jeigu jūs turite nuosavybę savo vardu, tai irgi turite padaryti testamentą. Jeigu neturite "safe-deposit" dėžutės, jūsų vyras turėtų palikti savo testamentą pas savo advokatą arba artimą ištikimą draugą, arba antspauduotą konvertą saugioj vietoj namie.

Kartą atlikusi šį darbą, padarykite tas kelias pastabas savo knygelėje ir dalyką pamirškite.

(Bus daugiau)

NAUJIENŲ-ACME Telephoto

Marge Vattendahl, kuri netrūkus rengiasi ištekėti už Maj. Richard Bong, labiausiai pasižymėjusio kovose su priešu Amerikos aviatoriaus. Apie vedybų planus ji kalbasi su savo tėvais ir 16 metų broliuku. Vedybos įvyks vasario 10 d. Superior, Wis.

P. p. Račiunai Randasi Naujoj Vietoj

—v—

Buvę Bridgeporto biznieriai Juozas ir Prudencija Račiunai dabar randasi naujoj vietoj Marquette Parke antrašu 2656 W. 69th St. Savininkai Gold Coast Inn. Tel. Republic 8879. Nauja vieta labai graži ir patogi. (Sk.).

Elektrikiniai Trytmentai
Ultra—Violet—Sunshine ir Infra Red Light Radiations Swedish Massage ir Movements.
Moterim treč.

PAULINA RUSSIAN AND TURKISH BAHTS
1657 W. 45th St. kamp. Paulina
Tel. VIRGINIA 9494
A. F. CZESNA, Savininkas

PIRKITE KARO BONUS

LAIŠKAS IŠ LIETUVOS

(Šį laišką prisiuntė kanadietė Petronelė Grinevičienė, kurios sesuo Ona Norkevičienė ir jos vyras žuvo Marijampolėje).

Brangūs giminėlės!

Praslinko keturių metų laikotarpis. Labai džiugu, kad galima jus vėl pasveikinti per šį trumpą laiškutį.

Pirmiausia klausiu ar dar visi gyvi, sveiki randatės. Gal brolelis Juozukas kare randasi? O gal jau kur kitur gyvenat. Mūsų nė šitas laiškas nesuras. Labai, labai visi rūpinamės apie jumis. Tankiai susėję mes visi pakalbam apie jus. O jūs ten mažu laimingesni, jokių karo audrų nepaliesti, o tik mobilizacijos. O mes daug, daug kentėjome. Vienu žodžiu, sunku aprašyti. Reiktų storą knygą surašyti. Tik tiek, — mūsų šeima laiminga, dar kol kas išlikom visi sveiki ir gyvi. Nes Lietuvoj ant pusės žmonių teliko. Kuomet vokiečiai ėjo per Lietuvą, karo audra, rodos, greit prašvilpė, bet suspėjo daug nuostolių pridaryti, ypatingai miestus smarkiai sugriovė. Marijampolės tik pakraščius tepaliko. O Onutė (Norkevičienė) Juknelių tuomet gyveno pačiame miesto centre. Nespėjo pabėgti — žuvo abudu su vyru, kai bomba pataikė į tą namą. Dar gyvus išėmė iš griuvėsių. Onutės abi kojos buvo nukirstos; Tris dienas buvo gyva. Onutė tuomet buvo neščia. Jos vyras mirė antrą dieną.

Praslinko trijų metų laikotarpis, bet visados labai prisimenantis. Šiaip Juknelių visi kol kas gyvi, tik labai Vinceliui nesiseka gyvenimas. Prie vokiečių buvo sunku ūkininkams išsisukti, — didelės piliavos visokios, o pas juos nėra darbininkų, tai labai vargingai gyvena. Bet svarbu bile liktum gyvi per karą.Paskui, gal būt, geriau visiems. O dabar vokiečius vejant iš Lietuvos taip pat audra sunki pernešta. Mūsų tėviškė labai laiminga. Net mūsų Šatinskų kaime nė vienas ūkininkas nesudegęs. Mes buvom susikraustę į Šatinskus su daiktais, tai dar kol kas viskas išliko. O ten už Kalvarijos seserys visos trys nesudegė. Trakėnuos apie Salatkus išdegė daug ūkių. O jie liko nepaliesti ir visi gyvi. Tik Salatka smarkiai skilviu serga, — gali pasimirti. O Bartnykuos smarkiausi mūšiai buvo. Tuos smarkiai rykšte suplakė. Per tris savaites fronte ištupėjo, bet liko nesužeisti. Tik Trobos sumuštos, bet nesudegė. Zelenkienė turi tris vaikučius, — vieną mergaitę ir du berniuku. Petras mūsų apsivedęs jau trys metai su Rašitynių Judita. Turi vieną sūnų. Gyvena jos tėviškėj. Vincukas mūsų ir turi sūnų jau antrų metų. Jonukas ir jau apsivedęs, gyvena trakėnuos. Jo žmonelė baisiausiose karo audrose pagimdė dukrelę. O mudvi su Antosėle dar kol kas gandras neaplankė. Nes ir šiaip bloga gyventi. O mama jau smarkiai nusenus. Bet dar vis po biskį padirba. Padeda Vinculo žmonelei vaiką auginti. Tik gaila, kad ta mūsų mama tokia rūpestinga. Baisiai visais rūpinasi, ypatingai dabar, — net gaila klausytis. Aš važiavau atgal į miestą gyventi, — manęs verkė. Mūsų stuba Marijampolėje dar išliko, tai labai stebėtina. Galiu Dievui dėkavot, kad iš tokių pavojų liko nepaliesta. Mano vyras prie vokiečių tarnavo pašte, ir dabar tarnauja.

Daugiau apie nieką nerašysiu, — jūs iš laikraščių ir radijo daugiau žinot, negu mes. Vienu žodžiu, jei frontas negrįš, tai mes būsim laimingi. Bet jeigu sugrįš, tai, neduok Dieve!.. Lietuviai nevieningi. Bausmės didelės. Trys metai kaip krautuvėj nieko nenusipirkom. Bet vis gyvenam. Rūbai vis nauji. Na, užteks rašyti. Jei suras šis laiškas jus, prašau parašyti apie save, ba mums labai rūpi apie jumis,— jei tik bus galima susirašyti. Ba mes tik šiandien gyvenam, o ryt — kaip Dievas duos. Aš dar rašysiu dažnai, — beveik kas savaitę po laišką — tai iš kelių vis gausit. Pasilikit sveiki, brangūs giminėlės. Su nekantrybe lauksim laiško.

Kostė Papečkienė

(Šį laišką parašė kanadiečio Grinevičiaus jauniausi sesuo).

882

by Laura Wheeler

KAINA 15c

882—Išsiuvinėjimai baltiniams

NAUJIENOS NEEDLECRAFT DEPARTMENT
1739 S. Halsted St.,
Chicago, Ill. No. 882

Čia įdedu 15c ir prašau atsiųsti man aukščiau pažymėtą numerį.

Vardas ir pavardė

Adresas

Miestas

Valstija

Geras Maistas — Žemos Kainos

Tik paminėkit apie gerus valgius, tai kiekviena šeimininkė tuojau susidomi, nes jos visuomet nori teikti savo šeimai gardžius ir maistingus valgius. Ir jeigu dar pridėsite, kad tą maistą galima gauti pigiomis kainomis, tai jų žingsidumas bus pilnas.

Štai kodėl šeimininkės visuomet perka maisto produktus Midwest krautuvėse ir jos apie tai pasako ir savo draugėms. Geros vertės maistas reiškia ekonomiškas kainas.

Ši kooperatyvė organizacija gyvuoja jau penkiolikti metai. Tai yra didžiausia maisto organizacija Jungtinėse Valstijose! Ji yra tinkamai vedama patyrusių vyrų. Ji turi didelį kapitalą, kurio pagalba superka labai daug prekių. Ir ji perka prekes iš visų dalių Amerikos. Ši organizacija turi savo sandėlį. Kiekvieną dieną čia yra suvežama daug įvairių prekių, kurios yra perkamos tiesiai nuo augintojų, produserių ir išdirbinėtojų. Tos prekės greitai yra išvežiojamos į krautuves; kostumeriai jas gauna šviežias ir geroj padėty.

Krautuvės yra vedamos patyrusių groserninkų. Kuomet perkate Midwest krautuvėse, jūs gaunate geras maisto prekes, žemomis kainomis ir draugišką patarnavimą.

Dėl gero maisto ir žemų kainų, pirkite Midwest krautuvėse.

PIRKITE KARO BONUS

VAISIAI IR DARŽOVĖS

GERIAUSIOS RŪŠIES SPECIALIAI ŽEMOMIS KAINOMIS!
TURIME IR KITAS DIDELES VERTYBES
"MIDWEST STORES" KRAUTUVĖSE

Išpardavimas!
IŠPARDAVIMAS PĖTN. IR SUBATOJ, SAUSIO 12 IR 13 D. D.

GERIAUSI ARIZONA ICEBERG
SALOČIAI Ekstra Didelės 48 dydžio galvos. Viena **13c**

"SUNKIST" CALIFORNIJOS
NAVEL ORANŽIAI 252 dydžio Tuz. **25c**

SALDUS SULTINGI
Floridos ORANŽIAI Tinka sunkai **4** sv. **29c**

EKSTRA GRAŽUS RAUDONI
DELICIOUS OBUOLIAI arba **McINTOSH** **2** sv. **23c**

WASHINGTON ANJOU GRUŠIOS 2 sv. 27c

WASHINGTON BOSC GRUŠIOS Svaras 10c

GERIAUSIOS FLORIDOS RAUDONOSIOS
NAUJOS BULVĖS Plautos **5** sv. **33c**

GERIAUSIOS PERPAKUOTOS TOMAITĖS Didelės Sv. 24c

GRAPEFRUIT Texas Besėkliai. 80 dydžio 10 sv. 49c

CALIFORNIJOS MORKOS Dideli Ryšuliukai 2 už 15c

"PILLSBURY'S" PAGERINTI
MILTAI 25 sv. maiš. **$1.19**

10 SVARŲ MAIŠELIS ..... 61c. **5 SVARŲ MAIŠELIS** 31c

"HERSHEY'S" COCOA ½ svaro kenukai 10c

"MIDWEST" ĮVAIRIAUSI
GRYNI PREZERVAI 1 svaro džiaras **26c**

"LIBBY'S"
TOMATO JUICE 18 uncijų kenas **10c**

"V-8" DARŽOVIŲ SUNKOS 46 uncijų kenas 32c

"MIDWEST" PIAUSTYTOS BUROKAI 20 uncijų kenas 11c

"SHURFINE" ŽALIOS PUPELĖS 19 uncijų kenas 17c

IVORY MUILAS Dideli Šmotai **10c**

LUX VEIDO MUILAS **3** už **20c**

"KITCHEN KLENZER" **3** kenai **17c**

"QUICK ARROW" RICH IN SUDS
SOAP FLAKES Dideli Pakeliai **21c**

ŠUNIMS ĖDALAS
"RED HEART" A-B-C DIETOS **3** pak. **29c**

MIDWEST STORES

AUKŠTOS RŪŠIES MAISTAS! ŽEMOMIS KAINOMIS!

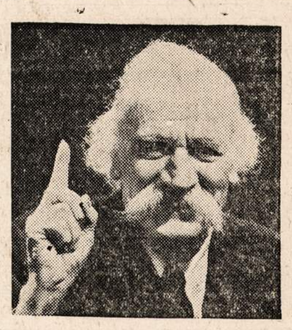

Kam Kentėti NESMAGUMUS UŽKIETĖJIMO

Kai jums prikimba veiksminis užkietėjimas ir Jūs jaučitės nuvarginti, nervuoti ir blogoje nuotaikoje ir nuo tų reiškinių kenčiate — galvos skaudėjimą, jaučiate nemalonų kvapą, vidurių suirimą, nevirškinimą, nemigą, neturėjimą apetito ir jūs skilvis jaučiasi apsunkintas dėl gazų ir išpūtimo — įsigykite Dr. Peter's daug metų išmėginto Gomozo. Daugiau negu liuosuotojas, jis taipgi yra vidurių stiprintojas, sudarytas iš 18 pačios Gamtos gyduolių šaknų, žiedų ir augmenų. Gomozo duoda nerangiom žarnom veikti ir pagelbsti joms švelniai ir sklandžiai pašalinti užkietėjusias išmatas; pagelbsti prašalinti užkietėjimo gazus, ir suteikia skilviui malonų šilumos jausmą. Jei jūs vėl norite jausti džiaugsmą malonios pagelbos nuo užkietėjimo varginimų ir tuo pat laiku palengvinti jūsų skilvį, įsigykite Gomozo šiandien. Persergėjimas: vartok taip kaip nurodyta.

Jeigu jūs negalite nusipirkti savo apylinkėj, siųskit prašymą dėl mūsų "susipažinimui" pasiūlymo Gomozo ir gausite —

DYKAI 60c vertės Bandymui Bonkutes

DR. PETER'S OLEJO LINIMENT — antiseptikas — kuris suteikia greitą palengvinimą nuo reumatiškų ir neuralgiškų skausmų, muskulinio nugarskausmo, sustingusių ir skaudžių muskulų, patempimų ir nykstelėjimų.

DR. PETER'S MAGOLO — alkalinas — palengvina laikinai nekuriuos skausmingus skilvio sutrikimus kaip pavyzdžiui rūkšties nevirškinimas ir rėmuo.

Siųskit šį "Special Pasiūlymo" Kuponą — Dabar

☐ Idėtas $1.00. Atsiųskit man apmokėtą 11 uncijų Gomozo ir dykai — 60¢ vertės — bandymui bonkutes Olejo ir Magolo.
☐ C. O. D. (Išlaidos pridėtos)

Vardas.....

Adresas.....

Pašto Ofisas.....

DR. PETER FAHRNEY & SONS CO.
Dept. 670-R2WJ
2501 Washington Blvd., Chicago 12, Ill.
256 Stanley St., Winnipeg, Man., Can.

Skelbimai Naujienose duoda naudą dėlto, kad pačios Naujienos yra naudingos

MADOS

KAINA 20c

4651—Graži suknelė jaunai mergaitei. Sukirptos mieros 11, 12, 13, 14, 15, 16, 17 ir 18.

Norint vieną ar daugiau pavyzdžių, iškirpkit pavyzdį ir numerį, pažymėkit mierą ir aiškiai parašykit savo vardą, pavardę ir adresą. Siųskit 20c pašto ženkléliais kartu su užsakymu. Adresuokit— NAUJIENOS PATTERN DEPT., 1739 So. Halsted St., Chicago, Ill.

NAUJIENOS Pattern Dept.,
1739 S. Halsted St., Chicago, Ill.
Čia įdedu 20 centų ir prašau atsiųsti man pavyzdį No.————
Mieros ..... per krutinę

(Vardas ir pavardė)

(Adresas)

(Miestas ir valstija)

Iš priežasties lėtumo pašto, prisiuntimas musų patternų gal užtruks kiek ilgiau, negu paprastai.

GAUKITE EXTRA RAUDONŲJŲ PUNKTŲ!

★ ★ ★

Taupykite Atliekamus Riebalus Savo Šaliai!

Vis taupykite *visus* panaudotus virtuvės riebalus.

Jie labai reikalingi jūsų šaliai... kaipo dalis medžiagų dirbti vaistams, parašiūtams, dirbtinei gumai, amunicijai, maliavoms ir muilui kariniams ir civiliams reikalams

Taipgi tęskite gerą darbą. Taupykite kiekvieną galimą panaudotų riebalų lašą. *Atsiminkite, už kiekvieną pristatytą svarą jūs gaunate 2 racionavimo punktus!*

Taupykite Panaudotus Riebalus — Kovos Frontui

Užgyrė OPA ir WFA. Apmokėjo Pramonė.

NAUJIENOS

THE LITHUANIAN DAILY NEWS

Published Daily Except Sunday by The Lithuanian News Pub. Co., Inc.

1739 South Halsted Street, Chicago 8, Ill. Telephone CANal 8500

Entered as second-class matter March 7, 1914 at the Post Office at Chicago, Ill., under the Act of March 3, 1879.

Subscription Rates:
$6.00 per year in Canada
$6.00 per year outside of Chicago
$8.00 per year in Chicago
3c. per copy.

Užsakymo kaina:

Chicagoje—paštu:	
Metams	$8.00
Pusei metų	4.00
Trims mėnesiams	2.00
Dviem mėnesiams	1.50
Vienam mėnesiui	.75
Chicagoj per išsiuntinėtojus:	
Viena kopija	3c
Saveitei	18c
Mėnesiui	75c

Jungtinėse Valstybėse, ne Chicagoj,

Metams	$6.00
Pusei metų	3.25
Trims mėnesiams	1.75
Dviem mėnesiams	1.25
Vienam mėnesiui	.75
Užsieniuose:	
Metams	$8.00
Pusei metų	4.00
Trims mėnesiams	2.50

Naujienos eina kasdien išskiriant sekmadienius. Leidžia Naujienų Bendrovė, 1739 S. Halsted Street, Chicago 8, Ill. Telefonas Canal 8500.

Pinigus reikia siųsti pašto Money Orderiu kartu su užsakymu.

Reikšminga sen. Vandenbergo kalba

Vienas žymiausiųjų Amerikos izoliacininkų, senatorius Vandenberg, iš Michigano valstijos, virto griežtu internacionalistu. Savo kalboje JAV senate užvakar jisai pasisakė už tai, kad Jungtinės Valstybės visa energija stotų ginti tuos principus, kurie buvo išreikšti Atlanto Čarteryje.

Michigano senatorius eina dargi toliau, negu prez. Rooseveltas ir jo rėmėjai. Jisai siūlo, kad sąjungininkai **tuojau** padarytų sutartį, kuri įgaliotų JAV prezidentą, nelaukiant kongreso nutarimo, vartoti šios šalies kariuomenę ir laivyną, susitariant su kitomis sąjunginėmis valstybėmis, Vokietijai ir Japonijai sulaikyti nuo apsiginklavimo (kai jos bus sumuštos ir nuginkluotos).

Roosevelto administracija šitai minčiai pritaria, bet jos vykdymą ji atidėlioja "iki patogesnio laiko".

Senatorius Vandenberg padarė kitą radikališką pasiūlymą, pasaulio saugumo sistemos klausimu.

Taikos organizacija turi atitaisyti neteisingus sprendimus

Sen. Vandenberg remia pokarinį pasaulio saugumo planą, kuris buvo apsvarstytas Dumbarton Oaks konferencijoje. Bet jisai siūlo pridėti prie jo pataisą, kuri yra be galo svarbi.

Jisai siūlo, kad tarptautinė taikos saugojimo organizacija, kuri bus įkurta po karo, turėtų **galią** pakeisti vienašališkus sprendimus, kokius dabar, pavyzdžiui, daro "išlaisvintose" teritorijose Rusija arba Britanija, ir atitaisyti padarytas, tų sprendimų pasėkoje, skriaudas mažoms tautoms.

Tai didelis žingsnis pirmyn, palyginus su Dumbarton Oaks sumanymais.

Rusijos atstovai toje konferencijoje nesutiko, kad tarptautinė organizacija galėtų dauguma balsų nutarti bausti agresorių. Jie reikalavo, kad didžiosios valstybės tokius klausimus spręstų **vienbalsiai** ir kad balsavimo teisę turėtų net ir valstybė, kaltinama dėl agresijos!

Washingtono korespondentai aiškino šitą keistą sovietų delegacijos laikyseną tuo, kad Stalinas bijo, jogei į tarptautinę taikos organizaciją gali ateiti **skundai prieš sovietų valdžią** dėl jos grobikiškų žygių Pabalčio kraštuose ir kitur. O sen. Vandenberg kaip tik ir nori, kad pasaulio organizacija turėtų galią tokius ir panašius skundus priimti ir spręsti.

Atsišaukti į priešo tautas

Trečias sen. Vandenbergo sumanymas liečia "psychologinio karo" strategiją.

Michigano senatorius pataria **atsišaukti į žmones** priešo šalyse, pareiškiant jiems, kad "besąlygio pasidavimo" kaina jiems bus pigesnė, jeigu tos šalys pasiduos greičiau.

Tai yra sveika ir konservatyvė mintis. Ji suteikia šiokią-tokią viltį Vokietijos ir Japonijos žmonėms, kuriuos valdovai gąsdina, kad pergalėtojai juos "išskers" arba pavers "vergais", laimėję karą. Goebbelsas visą laiką vokiečiams kala į galvas, kad, nors ir baisus yra karas, bet taika busianti dar baisesnė, jeigu pergalę laimės sąjungininkai.

Jungtinių Tautų priimtas "besąlygio pasidavimo" šūkis šitos nacių propagandos atremti negali. Vokiečiai kovoja iš desperacijos, bijodami, kad, jiems pasidavus, iš tiesų ateis "pragaras".

Norint, kad Vokietijos žmonės priešintųsi karo tęsimui, reikia jiems pasakyti, kad tas pasipriešinimas atneš jiems ką nors gero. Michigano senatorius tad ir siūlo pareikšti, kad juo greičiau vokiečiai (taip pat ir japonai) savo valdžią nuvers ir padės ginklą, juo lengvesnės bus jiems taikos sąlygos.

Įdomu, kad ir kitas Michigano senatorius, Ferguson, kuris taip pat yra republikonas, kaip ir Vandenberg, išreiškė savo pritarimą tiems pasiūlymams. Šitas republikonų vadų "atsivertimas" yra sveikintinas reiškinys Amerikos politikos gyvenime. Prezidentas Rooseveltas daugiau nebegalės tylėti.

PIRKITE KARO BONUS

APŽVALGA

E. A. M. SUSKILO

Komunistų kontroliuojama organizacija E. A. M., kuri padarė ginkluotą sukilimą Graikijoje, jau suskilo, kuomet britų kariuomenė išvijo sukilėlių jėgas iš Atėnų. Trys E. A. M. atstovai veda derybas su britų generolu Scobie.

Nuo E. A. M. atsimetė stambi grupė, kuri vadinasi Liaudies Demokratijos Sąjunga, arba E. L. D., ir susidedanti daugumoje iš inteligentų ir smulkių biznierių. Ji išleido pareiškimą, kad —

"Ginkluotas E. A. M. sukilimas įvyko be E. L. D. žinios arba pritarimo ir kad todėl E. L. D. automatiškai atskilo nuo Tautinio Išlaisvinimo Fronto (t. y. E. A. M.)."

Šitas E. L. D. pareiškimas dar kartą patvirtina tą nuomonę, kad Graikijos pilietinio karo sumanytojai ir vadai buvo **komunistai**, kurie, žinoma, veikė pagal instrukcijas iš "likviduotojo" Kominterno.

PAGAVO SAVE UŽ LIEŽUVIO

Per dvejus su viršum metus lietuviškų komunistų fiurerio pagelbininkas Chicagoje, V. Andrulis, kartojo begėdišką melą, kad "Naujienos" rašiusios, jogei **naciai Lietuvoje "sukūrė naują lietuvį"**. Vakar tas melagis pats save pagavo už liežuvio.

Jisai pakartojo ištrauką iš žinios, tilpusios "Naujienose" 1942 m. gegužės 22 d. Toje ištraukoje yra filosofuojama apie tai, kad "naujasis lietuvis" tai ne bolševikiško kolektyvizmo produktas, netekęs visų individualizmo savybių, o "laisva asmenybė", turinti savo įsitikinimus, bet tuo pačiu laiku sugebanti susikalbėti ir "su kitaip manančiu tautiečiu".

Nesvarbu, ar kam šita filosofija patinka arba ne, bet kiekvienas gali suprasti, kad ji yra visai nepanaši į nacizmą. Ji pasisako už **asmens laisvę ir toleranciją**, kas yra priešinga Hitlerio visam "mokslui", kuris skelbia aklą atsidavimą "tautos vadui".

O betgi Andrulis kartojo ir kartojo, kad tą "naują lietuvį" sukūrė naciai! Apie nacių "kurimą" toje ištraukoje nėra nė žodžio!

Bet bolševikų melagis darė dar ir kitą, biauresnę šiulerystę. Jisai per dvejus su viršum metus tvirtino, kad apie "naują lietuvį" **rašė "Naujienos"**. O dabar jisai pats praneša, kad tai yra ištrauka, paimta iš laikraščio **"Į Laisvę", ėjusio Kaune.**

To laikraščio vieną numerį gavo žmonės, gyvenantieji vienoje Vakarų Europos neutralioje šalyje. Jiems buvo įdomu patirti, ką rašo lietuviškas laikraštis vokiečių okupuotoje Lietuvoje, ir jie išsikopijavo iš to numerio kelias žinias ir ištraukas iš kai kurių straipsnių. Vienoje tų ištraukų buvo aukščiau paminėtas aiškinimas apie "naująjį" (t. y. moderniškų, šios gadynės) lietuvį.

Kartu su kitomis informacijomis apie Lietuvą ji buvo atsiųsta "Naujienoms", ir "Naujienos" ją įdėjo, **kaipo žinią**, 1-ame puslapyje.

Tik glušas, kuris nieko neišmano apie laikraštį, galėjo manyti, kad tai "Naujienų" Redakcijos parašytas dalykas. Dedant tą žinią, dargi buvo pastebėta, kad ji yra gauta iš Europos, ir pačioje žinioje buvo nurodyta, iš kokio šaltinio ji yra paimta, būtent:

"Atėjęs 'Į Laisvę' numeris kalba apie dabartines sąlygas Lietuvoje ir padaro įdomių pastabų, kurias čia perspausdiname..."

Tokiu būdu Andrulis dabar pats save numaskavo, kaipo besąžiniškas apgavikas, kuris per akis melavo savo skaitytojams, stengdamasis apšmeižti "Naujienas".

Kad būtų aiškiau, kaip tas komunistiškas sukčius nedorai elgėsi, parodysime šitokiu pavyzdžiu:

Amerikos laikraščiai, taip liberališki, taip konservatyviški, dažnai įdeda ištraukas net iš Hitlerio, Goebbelso ir kitų nacių šulų pareiškimų, straipsnių ir kalbų. Kai kada jie perspausdina tuos nacių "minties produktus" ištisai, kad Amerikos publika matytų, kaip šios šalies **priešų vadai** galvoja, apie ką jie kalba ir kuo jie rūpinasi.

Dabar įsivaizduokite, kad koks nors amerikonas, pamatęs Hitlerio kalbą, perspausdintą "The New York Times'e" imtų šaukti: **Žiūrėkite, ką "The New York Times' rašo! Jisai skelbia hitlerišką propagandą!"** Visi protingi žmonės pripažintų, kad toks New Yorko laikraščio kaltintojas yra arba "crazy", arba žulikas, kuris mėgina kitus apgauti.

Tik šitokį sprendimą galima padaryti ir apie V. Andrulį, komunistų organo redaktorių. Jeigu jisai nėra beprotis, tai jisai yra sąmoningas žmonių apgaudinėtojas.

INFORMACIJOS CENTRUI REIKIA RAŠOMOS MAŠINĖLĖS

Lithuanian American Information Center (LAIC) prašo mus įdėti šitokį pranešimą:

"Skubiam reikalui esant, LAIC šiuo kreipiasi į lietuvių amerikiečių dosnumą, prašydamas parūpinti jam rašomąją mašinėlę (tipewriter). Būsime dėkingi ir už vartotą mašinėlę.

Siūlymus prašome adresuoti: M. M. Kizis, LAIC Secretary, 233 Broadway, Room 3912, New York 7, N. Y."

"Naujienų" Redakcija paremia šitą prašymą. Darbas, kurį LAIC dirba, yra labai svarbus. Kas turite atliekamą rašomą mašinėlę, paskolinkite ją, padovanokite arba parduokite Informacijos Centrui.

KOMINTERNO BIRBYNĖ

Maskva nusiuntė į Liubliną vieną moterį žurnalistę, Anna Louise Strong, kuri per kelis metus redagavo Maskvoje anglų kalba leidžiamą laikraštį ir piešė jame sovietų rojaus skaistybes.

Karo pradžioje ji buvo pasiųsta į Baltijos kraštus, kai juos okupavo sovietų armija, ir ji rašė apie "neapsakomą žmonių džiaugsmą" Lietuvoje, išvaduotoje iš "fašistų jungo" ir patekusioje į bolševikišką "laisvę".

Dabar p-ia Strong rašo Amerikos laikraščiams iš Liublino apie lenkų "valdžią", kurią tame mieste įsteigė Stalino agentai, teikdama šios šalies visuomenei tokias pat "teisingas" informacijas, kokias ji 1941 m. siųsdavo iš Kauno ir Vilniaus.

Laikraščiai, kurie tos "korespondentės" melus spausdina, parodo, kaip jiems rūpi tiesa.

PIRKITE KARO BONUS

PASTABOS

"MES ARBA JIE"

"MES ARBA JIE"

Prieš kelias dienas valstybės sekretorius Stettinius paskelbė, jog Hamilton Fish Armstrong, "Foreign Affairs" žurnalo redaktorius, liko paskirtas patarėju "tarptautiniuose politiniuose klausimuose."

Vadinasi, Armstrong teiks patarimus valstybės departamentui ryšium su tarptautiniais politiniais klausimais. Jis tik šiomis dienomis grįžo iš Londono, kur jis buvo Amerikos ambasadoriaus Winant padėjėjas ir turėjo ministerio titulą.

Nėra mažiausios abejonės, kad Armtsrong daug prisidės prie nustatymo Amerikos politikos tarptautiniais klausimais. O dėlei to pravartu kiek arčiau su juo susipažinti bei patirti jo politines pažiūras.

Pirmiausia tenka pasakyti, jog "Foreign Affrais" yra tikrai rimtas žurnalas, kuris deda įžymių ekspertų raštus tarptautinės politikos ir ekonomijos klausimais. Žurnalui pats Armstrong parašydavo labai įdomių ir išsamių raštų, kurie dažniausiai liesdavo tarptautinę politiką. Iš tų raštų tad galima spręsti apie tai, kaip jis žiūri į įvairias ideologijas, dėl kurių pasaulis atsidurė karo sukuryje.

Tačiau Armstrong savo "credo" (tikiu) kad tiksliausiai išdėstė savo knygoje "We or They—Two Worlds in Conflict".

Sakyta knyga buvo išleista 1936 m., bet ji ir šiandien savo vertės nenustojo. Faktiškai šiandien ypač pravartu susipažinti su jos turiniu ,nes iš jo paaiškės, kodėl nebuvo galima dabartinio karo išvengti bei kodėl vis kyla naujų problemų, kurios kenkia jungtinių tautų vieningumui.

"Mes arba jie—dviejų pasaulių konfliktas." Taip Armstrong pavadino savo knygą, kurioje jis išdėstė dviejų skirtingų pasaulių rungtynes dėl vadovybės.

Klausimą jis pastatė labai griežtoje formoje: "Mes arba jie",—jokio kompromiso, jokio susipratimo tarp "mes" ir "jie" negali būti. Laimėti turime "mes", o jeigu ne,—tai "jie" mus sunaikins.

Bet kas per vieni yra tie "mes" ir "jie"?

"Mes"— tai demokratijos šalininkai, o "jie"—tai totalitarinės tvarkos šalininkai ir diktutūrų garbintojai.

Bendros kalbos tarp "mes" ir "jie" negali būti. Ne tik į grynai politinius klausimus, bet ir į literatūrą, mokslą, meną, šeimą ir jaunimo auklėjimą totalitarizmo garbintojai žiūri visai kitokiomis akimis, negu demokratijos šalininkai.

Kur yra įsigalėjusi diktatūra, ten atskiras žmogus nieko nereiškia. Jis jokių teisių neturi. Kas jam įsakoma, jis tą turi daryti; kur jam liepiama, ten jis turi važiuoti. Spręsti valstybės problemas,— ne jo reikalas. Galvoti ir turėti savo nusistatymą jis negali, — tai atlieka diktatorius.

Nei žodžio, nei spaudos laisvės totalitarinėse valstybėse nėra. Tokiose valstybėse nėra viešos opinijos. Vadinasi, žmonių valia negali pasireikšti.

Armstrong jau 1936 m. numatė, kad anksčiau ar vėliau demokratijoms teks susiremti žutbūtinėje kovoje su totalitarinėmis valstybėmis. Jis tada įspėjo demokratijos šalininkus ruoštis prie tos kovos; įspėjo, kad nuo tos kovos mes negalėsime išsisukti. Maža to, jis įspėjo, kad diktatoriai yra pasiryžę arba kovą laimėti arba žūti. Todėl, sakė jis, demokratijos tik save apgaudinėja, bandydamos susitarti su totalitarinėmis valstybėmis.

O kas tos totalitarinės valstybės?

Pirmiausia—tai Vokietija ir Italija, kurios tais laikais labai smarkavo ir grumojo pasaului.

Kas su tomis valstybėmis atsitiko, apie tai nėra reikalo kalbėti,—mes visi gerai žinome. Demokratijos bandė daryti visokius kompromisus, pataikavo Hitleriui, maldino jį, bet nieko gero iš to neišėjo. Nežiūrint visų pastangų, pagaliau vis tebesprendžiama karo laukuose, kur grumiasi milijoninės armijos...

Negalima nutylėti ir to fakto, kad prie "jie" Armstrong priskaitė ir vieną mūsų sąjungininką, kuris, tiesa, kovoja prieš bendrą priešą, bet tuo pačiu metu veda savo atskirą politiką ir su kitais sąjungininkais nesiskaito.

Tur būt, visiems aišku, apie kurį sąjungininką čia kalbama.

Pasirodo, kad net ir žutbūtinę kovą vedant beveik neįmanomas tikrai glaudus bendradarbiavimas ir susipratimas tarp demokratijų iš vienos pusės ir totalitarinės valstybės—iš kitos. O tai dėl to, kad vieni ir tie patys žodžiai, kaip Armstrong sako, demokratijos šalininkams reiškia vieną dalyką, o diktatūrų garbintojams,—visai ką kitą. Štai kodėl demokratinėms valstybėms yra tikrai sunku susikalbėti,—o juo labiau susiprasti—su diktatoriais, nežiūrint, kokios spalvos jie bebūtų.

Tai taip maždaug žiūri Hamilton Fish Armstrong į totalitarines valstybes, su kuriomis demokratijoms dabar tenka grumtis.

Sprendžiant iš jo knygos, jis nėra sužavėtas ir tąja diktatūra, su kuria demokratijoms tenka bendradarbiauti bei drauge kovoti prieš bendrą priešą.

Valstybės sekretoriui tokio nusistatymo žmogus kaipo patarėjas gali būti labai naudingas. — K. A.

Iš Pietų Amerikos

Nadas Giedraitis

IŠ ARGENTINOS LIETUVIŲ GYVENIMO

PIRMUTINĖ POETĖ

Pirmutinė lietuvė poetė Argentinoje yra Vera Paršonytė-Švenčionienė, rašanti lietuviškai. Bet pirmutinė lietuvaitė, nepaprastų gabumų mokytojų instituto studentė, (mokytojos p-lės Stasės Kemešytės sesutė), p-lė Sofia Kemešytė savo poeziją rašo ispanų kalba. Jos eilės "America" tilpo "A. L. Balse" Rasės Dienos tik ką praėjusio minėjimo proga.

NAUJA MOKYTOJA IR ARTISTĖ

Savu laiku buvo rašyta "A. L. Balse", kad Bahia Blanca lietuvaitė jaunuolė baigė 6 metų valstybinę mokyklą pirmąja mokine. Ta pati jaunuolė — Valentino ir Antaninos Lelešiūtės žmuidzinų dukrelė — **Maria Antonia (Pupa) Žmuidzinaitė** taip gabiai pasirodė gimnazijos moksle, kad šiemet mokytojų tarpe ir švietimo departamente pagarsėjo kaipo gabiausia moksleivė.

Šiemet baigdama mokytojų seminariją, 7.10.44 vaidins vyriausią rolę didžiausiame Bahia Blanca miesto teatre, Gregorio Martin. Sierra veikale "El Triangulo", po vadovybe mokyklų direktorės, panelės Susana Nieras.

Malonu pastebėti, kad savo mylimų tėvelių, ypatingai savo rūpestingosios mamytės pastangomis, ši mūsų tautietė pasiekė aukštesnio mokslo ir įsigijo garbingos mokytojos vardą. Jos paveikslas tilpo šio miesto dienraštyje "El Atlantico".

Taigi, kaip matome, ir provincijoje gyvenančios lietuvių šeimynos sugeba pakelti gerą lietuvių vardą vietinės intelektualės visuomenės ir visų kulturingų tautų ateivių tarpe.

Lai mūsų žvaigždutė gyvuoja ilgiausius metus! Teranda progą susipažinti su kitomis šio Moterų Kampelio bendradarbėmis ir su savo kolegėmis Argentinos sostinėje.

M. K.

— **Juozas Juškauskas**, prieš trejetą metų baigęs Argentinos valstybinę "Otto Krause" industrijos vidurinę mokyklą ir dirbąs General Motors firmoje, dabar pradėjo dviejų metų kursą naujoje aukštoje geležies technikos industrijos valstybinėje mokykloje.

— **Lietuvių restoranai** progresuoja. Ypatingai gerai dirba Stasės Glaudišaitės "Telšiai", žalnierausko "Alytus" ir Kazio Dudos restoranas Bs. Aires mieste. San Martin puikiai verčiasi Juozas Valevičius su "Lituano" ir Petras Bareikis. Pineiros Eidukas neapsigina klijentų. O Pranas Matutis patobulino "Vilnių", Brasil 901, Pineyro. Bruno Mažrimas gražiai įrengė kavinę Bs. Aires mieste: c. San Juan, kampas Paseo Colon, vadinasi "Royal Bar".

BUENOS AIRES ŽMONĖS GERIAUSIA MINTA

Buenos Aires miesto statistikos leidinys parodo, kad Argentinos sostinės gyventojai geriau minta, negu kurios nors pasaulio sostinės žmonės.

Ne pilni trys milijonai Argentinos sostinės žmonių šių metų pirmųjų 6 mėnesių bėgyje, tarp kita, suvalgė:

Mėsos 199,333,935 klg., pieno 139,142,111 litrų, duonos 109,651,776 klg., žuvies 9,182,291 klg., daržovių 185,555,457 klg., bulvių 118,852,350 klg. etc.

VISOKIOS INFORMACIJOS

—v—

KALĖDINIO KLŪBO ČEKIAI SKIRIAMI BONAMS

—v—

WASHINGTONAS —Herbert F. Rawll, įsteigėjas ir prezidentas Kalėdinio Klūbo, korporacijos, praneša, kad labai jaučiamas padidėjimas Kalėdinio Klūbo nuošimčio čekiais, kurie eis Karo Bonų pirkimui.

H. F. Rawll pažymi, kad 7 milijonams Kalėdinio Klūbo narių visoje šalyje nuo ateinančios savaitės bus išmokėta netoli 500 milijonai dolerių.

(OWI)

KORESPONDENCIJOS

WASHINGTONO LIETUVIŲ DRAUGIJOS VEIKLA

Pereitų metų antro pusmečio Washingtono Amerikos Lietuvių Draugijos veikla pasižymėjo įvairumu.

Suruošta trys visuotini susirinkimai. Naujų narių prisirašė apie dvylika. Iš įžymesnių svečių į susirinkimus atsilankė kun. J. Prunskis ir p. Jasinskienė-Vailokaitytė. Kun. Prunskis pasakė kalbą apie savo pergyvenimus prieš apleidžiant Lietuvą.

Tuojau susitvėrus BALF nuspręsta prisidėti prie jo skelbiamo drabužių rinkimo vajaus nuo karo nukentėjusiems lietuviams. Sutverta atatinkama sekcija tuo reikalu rūpintis su p. G. Petkevičaite pryšakyje. Išsiuntinėta atatinkami laiškai asmenims ir aukos plaukia drabužiais bei pinigais.

Draugijos Stūdijų sekcijai vadovavo domininkonas, tėvas A. Jurgelaitis iš čionykščio domininkonų stūdijų namo. Iki švenčių įvyko du tos sekcijos susirinkimai.

Bowling'o sekcijos susitvėrė du team'ai, kurie renkasi kartą į savaitę.

Įvyko susipažinimo pobuvis naujiems nariams pagerbti pp. Vaičiekauskų namuose. Vaišinta išimtinai lietuviškais valgiais.

Prieš Kalėdas draugijos nariams suruošta elgaitė bei pobuvis pirmininkės p. O. Gavelytės bute. Apsikeista dovanėlėmis, padainuota ir praleista vakaras jaukioje nuotaikoje.

Dvi draugijos lietuvaitės: Gavelytė ir Povilionytė atstovavo lietuvių grupę tautų pasirodyme Constitution Hall, War Relief vajaus atidarymo metu. Taip pat skaitlingai draugijos nariai atsilankė Suvienytų Tautų suruoštam bazare, Baltimorėje, Lietuvių dienos proga.

Lietuvių draugija gavo kviečimą būti šeimininku vieną vakarą Amerikos kariams Alexanria, Va. Kvietimas priimtas ir draugijos narės ruošiasi ta proga pasirodyti su tautiškais rūbais ir lietuviškais valgiais. —N.

Racine, Wis.

KVIEČIAMI LIETUVIAI Į PARENGIMĄ

Bendras Amerikos Lietuvių Fondo 73 skyrius ruošia parengimą sausio 14 dieną. Pradžia 3 val. po pietų, parapijos svetainėj, 815 Park Ave. Programas sekamas: bus rodomi judami vaizdai iš Lietuvos ir prakalbos. Kalbės kunigas studentas A. Sandys iš Milwaukee ir Sandaros red. M. Vaidyla. Užbaigus programą turėsime šokius ir balių. Visas pelnas skiriamas dėl surinktų drapanų siuntimo.

Einame dažnai į vadinamą "show", noriai mokame įžangą, ir tą darome nekviečiami. Sekmadienį turėsime savo lietuvišką "show", pamatysime savo vietas, kur augome jauni būdami. Bus parodyta ir kitokių vaizdų. Išgirsime prakalbininkų aiškinimus apie musų pačių lietuvių reikalus. Dalyvaukite savo skaitlingu atsilankymu, turėsite progos linksmai praleisti laiką, pabuvoti keletą valandų ir tuo pačiu sykiu paremsite lietuvius Lietuvoje, nukentėjusius dėl karo, suteikdami drapanas.

Tą pačią sausio 14 dieną, 10 val. ryte, adresu 1827 Linden Ave., yra šaukiama Tėvynės Mylėtojų Draugijos Wisconsino apskričio metinė konferencija, kurioj bus plačiai aptariami T. M. D. svarbūs reikalai. Tikimės, kad suvažiavę kuopų delegatai dalyvaus ir BALF parengime.

M. Kasparaitis

NAUJIENŲ-ACME Telephoto

Netoli Burbank, Calif., sudužęs pasažierinis lėktuvas. Nelaimėje žuvo 21 asmuo,—daugiausia kariai ir jūrininkai.

Maria F. Yokubynienė

- Gabrielė

(Tęsinys)

Atsisėdęs prie savo rašomojo stalo, jis pradėjo žymėti visas reikmenes, kurios būtinos kalėjimo švarinimui ir remontavimui. Kalkės, šiaudai, muilas, medis ir t.t. Viskam reikalinga turėti apsukrų ir gerai apylinkę ir žmones žinantį žmogų, kuris galėtų tas reikmenes lengviau gaut. Ypač muilas tuo laiku buvo sunkiau už vaistus gaunamas. Taip besvarstydamas, Romas staigiai atsistojo, apsisuko ant vienos kojos ir smagiai kumščiu į delną suplojęs sušuko: Aš turiu! Aš turiu gabiausį žmogų visoj apylinkėj! Taip, Alfredai, tu būsi mano pagelbininku ir niekas šios minties man nepamainys. — Kalbėjo pats sau Romas, ir kadangi tai buvo jau pavakaris, o jis norėjo pasimatyti su autoritetais, kurie turėjo teisę tokį pagelbininką Romui Dumbriui paskirti, tai jis nieko nelaukdamas apleido kalėjimą ir vyko miestan.

Pirmiausia jis surado Fredą ir paklausė jo sutikimo tą vietą užimti.

—Žinoma, dėde, — noriai tarė Fredas — aš sutiksiu jums pagelbėti visuomet.

Gavo sutikimą Romas ir iš vyriausybės, taip kad jo pradėtiems planams kelias atrodė atdaras.

Kalėjimo kamerose ir nebuvo šis reikalas užbaigtas su salės apleidimu. Vieni diskusavo naują tvarką, kiti gulėdami naruose, rankas po galva pasikišę, galvojo: Nejaugi iš tikrųjų kalėjimas gali turėti tokį viršininką, kuris su kaliniais kaip su žmonėmis kalbėtų? Nejaugi? Juk mes pripratom būti keikiami, šautuvą buožėmis stumdomi... Ne kartą mes galėjom šuniui gyvenimo pavydėti... Bet jeigu jis iš tikrųjų toks bus, kokiu jis save šiandien perstatė, tai ir mes visi turėtumėm jam atsilyginti gražiuoju. Bet visi taip supras? Ar visi norės gražiai bendrauti? Štai kiti jau dabar juokus iš to krečia. Bet visų nesulyginsi, kas juoksis, tegul juokias, o daugumas tikrai sutiks su viršininko nuomone, jog geriau yra padaryti šią vietą malonesne, kol čia turim gyvent.

Labiausiai entuziastiškas buvo Juozas Dūdelė, kuris buvo įkištas į kalėjimą per kreivą priesaiką ir dažnai, ilguose užsisvajojimuose, pradėdavo manyt, kad gal ir tiesa, kad jis taip padaręs, kaip tie liūdininkai prisiekė, nes kitaip, už ką jis čia būtų. Tik kai jis išsiblaivydavo iš tų sunkių minčių ir galėdavo kiek tiesiau galvot, jis vėl save išteisindavo. Jis vėl žinodavo, kad yra kreivos priesaikos auka ir kad jis kantriai atliks jam primestą kitam priklausančią bausmę. O kaip žmonės apie jį manys, kuomet jis išeis iš kalėjimo, — jam buvo visai nesvarbu. Bile jis tik žino, kad yra nekaltas. Žino ir tie, kurie buvo kalti; žino ir tas, kuris kreivai prisiekė ir, gal but, jam daug sunkiau laisvėj gyvent su nešvaria sąžine, negu Dudelei kalėjime būnant nekaltu. Nes sąžinės kančios yra labai didžios ir įkyrios. Tat Dudelė dabar džiaugėsi. Jis matė kokią tai šviesesnę buitį, naudingesnį laiko išeikvojimą ir malonesnes valandas, kai jis galės pačiam viršininkui pagelbėt kitus mokslinti ir labiausiai tas, kad jis galės per kelias valandas matyt tokį gerą ir malonų žmogų, kaip viršininkas.

Tik jis pats žinojo, kaip sunku yra būti vienam tarp senų ir patyrusių piktadarių. Būti iš geros ir doros šeimynos ir per metų metus nematyti žmogaus su žmonišku atvirumu, supratimu, atjautimu. Čia gyvenimas visai kitaip suprantamas, negu Dūdelė jį žinojo ir nori žinot. Todėl ir buvo jam sunku, liūdna ir skaudu. Todėl dabar jis džiaugėsi, nes jam atrodė, jog jis turi kuo džiaugtis. Jis jautė, kad viršininkas tikrai jį supras ir tikės, kad jis nekaltas. Tas jam atneštų dar didesnį palengvinimą.

Dūdelė buvo pasiryžęs dirbt, kiek tik jo jėgos leis, kol viršininko sumanymas bus įvykdytas, kol kalėjimas bus švarus, salė suolais apstatyta, spintomis dėl knygų ir kitkuo, kas tik bus reikalinga.

Tuomet Dūdelė net nesigėdintų ir į namus parašyt... Pranešt tėvams, kur jis randasi. Nors jis ir nekaltas, bet jam budavo baisu ir pagalvot, kad jo tėvai jį čia pamatytų... O jis jų taip pasiilgęs... Jau treji metai, kaip bado verčiamas apleido savo gimtinę Vilniaus kraštę ir atvyko čia duonos uždirbti ir tik dėl to, kad jam buvo gaila žmogaus, kuris buvo pasigėrusių bastūnų mušamas ir jis stojo jį apgint, vėliau tų pačių mušeikų buvo įskųstas kaipo žudikas, nes žmogus nuo žaizdų mirė.

Ir taip Dūdelė nespėjo net tėvams pranešti, kur jis randasi, kaip buvo įkalintas ir paniekintas.

— — — — — — —

Pasiėmęs naujas pareigas Fredas ilgai nelaukė. Rytojaus dieną kalkės jau buvo pristatytos į kalėjimo kiemą.

Dėl šiaudų jau irgi buvo susitarta su keliais ūkininkais, tik reikėjo kelias dienas palaukti, kol jie sutvarkė pristatymą. Sunkiausia buvo su muilu, bet Fredas ir čia išeitį surado.

Vienas jo pažįstamas mėsininkas pažadėjo surinkti didesnį kiekį žarnataukių, iš kurių galima gero muilo prisivirt, jeigu tik Fredas turi kas jam išvirs. Fredas užtikrino žydelį, kad jis gaus, kas jam išvirs, tik tai jis tuos taukus surenka.

Netruko ilgai Fredui su kalėjimo virėju susitart ir dėl muilo virimo. Jis pats pasižadėjo padėti. Ir taip, visai trumpu laiku, visos reikalaujamos prekės buvo užsakytos, muilas padarytas ir valymo darbas pradėtas visu smarkumu.

(Bus daugiau)

MOKAME 3% DIVIDENDŲ UŽ ĮDĖTUS PINIGUS.

DUODAME PASKOLAS ANT ILGŲ METŲ, LENGVAIS IŠMOKĖJIMAIS

UNIVERSAL
Savings and Loan Association
1739 SOUTH HALSTED STREET
CHICAGO, ILLINOIS

AR ŽINOTE KĄ RAŠO "KELEIVIS"

AR ŽINOTE, kodėl vieni jį giria, kiti keikia, bet visi mėgsta jį skaityti?

Net kunigai pasislėpę jį studijuoja, nors savo parapijonims draudžia jį į rankas paimti.

"KELEIVĮ" žmonės mėgstą dėl to, kad jis niekam nepataikauja ir nesibijo teisybę skelbti.

Žmonių mulkintojus ir apgavikus jisai lupa be jokio pasigailėjimo.

Be to, jame rasi visokių patarimų, pamokinimų, gražių eilių, įdomių paveikslų ir žinių iš viso pasaulio.

Kainuoja tik $2.50 metams.

Adresas toks:

"KELEIVIS"
636 Broadway
SO. BOSTON, MASS.

If You Suffer Distress From Monthly FEMALE WEAKNESS
Which Makes You Cranky, Nervous

If at such times *you* suffer from cramps, backache, distress of "irregularities", periods of the blues—due to functional monthly disturbances—

Start at *once*—try Lydia E. Pinkham's Vegetable Compound. It not only helps relieve monthly pain but also accompanying tired, nervous feelings of this nature. This is due to its soothing effect on ONE OF WOMAN'S MOST IMPORTANT ORGANS.

Pinkham's Compound is the best known medicine you can buy that's made especially for women. Taken regularly — Pinkham's Compound helps build up resistance against such symptoms. Also a fine stomachic tonic! Follow label directions.

SAVAITRAŠTIS "ARGENTINOS LIETUVIŲ BALSAS"

U. S. A. metams kainuoja Pusantro Dolerio

Galima išsirašyti per "Naujienas" arba tiesioginiai, adresuojant:

"A. L. Balsas"
Casilla de Correo 303,
Buenos Aires, Argentina

AR SKAUDA KOJOS? Nuo Nieženjimo, Skaudėjimo. Persidirbimo, Prakaitavimo. Dr. Blaszczynski rekomenduoja šiuos miltelius: BOROCYL FOOT-BATH ir OXINE. Trinkit kojas kasdien su Borocyl milteliais, nušluostę, ištrinkit su Oxine milteliais. Gaunamos apylinkės vaistinėse.
BOROCYL CO., 1200 N. Ashland Av. Tel. BRUNS. 7209

PASKOLOS DAROMOS
ant Pirmų Morgičių
už pigesnį nuošimtį—be komišino
PAS

MUTUAL FEDERAL
Savings and Loan Assn. of Chicago
2202 WEST CERMAK ROAD Telefonas CANAL 8887
BEN. J. KAZANAUSKAS, Raštininkas.

S. L. A.

didžiausia lietuvių organizacija. Tai lietuvių Susivienijimas Lietuvių Amerikoje yra didžiausia apdraudos tvirtovė Amerikoje. Tai lietuvių brolybės fraternalė organizacija. SLA trokšta dar daugiau gerų lietuvių suvienyti brolišką ryšiais vienon didelėn ir gražion šeimynon. Dabar eina SLA. Pažangos Vajus naujiems nariams priimti.

Susivienijimas iš apdraudos nedaro sau pelno, todėl Susivienijime apdrauda yra pigesnė. Bet Susivienijimas teikia lietuviams daugiaus, negu apdraudą. Susivienijimas veikia kulturinėje dirvoje, stiprina lietuvybę Amerikoje ir rupinasi bendrais lietuvių reikalais.

Dabar visose lietuvių kolonijose darbuojasi šimtai SLA. organizatorių. Kai vienas tų organizatorių atsilankys į jusų namus, paklausykite jo patarimo—prisirašykite prie Susivienijimo su visa savo šeimyna.

SUSIVIENIJIMAS LIETUVIŲ AMERIKOJE
307 West 30th Street, New York, N. Y.

MILLIONS AGREE—Miracle Whip does work *wonders* with salads! A unique combination of old-fashioned boiled dressing and fine mayonnaise, Miracle Whip is by far America's favorite salad dressing.

LIETUVIAI
GYDYTOJAI IR DENTISTAI
Amerikos Lietuvių Daktarų Draugijos Nariai

Phone CANAL 6122
Dr. S. BIEŽIS
GYDYTOJAS IR CHIRURGAS
2201 West 22nd Street
Valandos nuo 1—3 ir 7—8
Seredomis ir Nedėl. pagal sutartį
Rez. 3241 W. 66th Place
Phone REPublic 7868

Ofiso Tel. VIRGINIA 0036
Rezidencijos telefonas BEVERLY 8244
DR. T. DUNDULIS
GYDYTOJAS IR CHIRURGAS
4157 ARCHER AVENUE
Ofiso valandos: nuo 1—3 ir nuo 6—8:30 val. vak.
Trečiadieniais pagal sutartį.

Dr. F. Pulsucki Le Van
DR. GRACE ILIFF
GYDYTOJAS IR CHIRURGAS
Valandos kasdien—2—4 ir 7—9 vak.
1957 W. Garfield Blvd.
Cor. Damen. HEMLOCK 6699

A. Montvid, M. D.
West Town State Bank Bldg.
2400 WEST MADISON STREET
Val.: 1 iki 3 popiet, 6 iki 8 vak.
Telefonas SEELEY 7330
Namų telefonas BRUNSWICK 0592

Telefonas YARDS 3146
DR. V. A. ŠIMKUS
GYDYTOJAS IR CHIRURGAS
IR AKINIUS PRITAIKO
744 W. 35th Street
Valandos: 11—12; 2—4 ir 6:30—8:30
Pirmadieniais tik nuo 2—4 ir 6:30—8:30. Šventadieniais: 11—12

DR. STRIKOL'IS
Gydytojas ir Chirurgas
Ofisas 4645 SO. ASHLAND AVE.
Ofiso valandos 2 iki 4 ir nuo 6 iki 8 vak. Nedėl., Sered. ir Sub. vakare tik pagal sutartį.
Ofiso tel. YARDS 4787
Namų tel. PROSPECT 1930.

DR. C. Z. VEZEL'IS
DENTISTAS
4645 So. Ashland Ave.
arti 47th Stret
Telefonas YARDS 2246
Valandos: nuo 9 iki 8 vakaro
Seredoj pagal sutartį.

DR. BRUNO J. ZUBRICK'AS
GYDYTOJAS IR CHIRURGAS
NAUJOJE VIETOJE
2403 West 63rd St.
VALANDOS: 2—4 popiet ir 7—8 vakaro, trečiadieniais ir sekmadieniais pagal susitarimą.
Telefonas HEMLOCK 7899
Namų tel. HEMLOCK 0333

KITI LIETUVIAI DAKTARAI

Tel. Hemlock 8700. Rez. Pro. 6086
Jei neatsiliepia, šauk—SEEley 0439
Dr. Peter J. Bartkus
GYDYTOJAS IR CHIRURGAS
6155 SO. KEDZIE AVE.
VALANDOS:
nuo 2—4 ir nuo 7—9 kasdien, išskiriant trečiad. ir sekmad.

Dr. Emily V. Krukas
GYDYTOJA IR CHIRURGAS
4146 Archer Avenue
Ofiso Tel. LAFayette 3210
Res. Tel. REPublic 0054
Jeigu neatsiliepia — Šauk KEDZIE 2868
VALANDOS:
Kasdien nuo 1 iki 3 val. popiet ir nuo 6 iki 9 val. vakarais. Trečiadienio vakarais ir sekmadieniais pagal susitarimą.

Daktarai Žilvičiai
GYDYTOJAS IR DENTISTAS
Naujoj Vietoj
3246 So. Halsted St.
Telefonas CALumet 7358

KITATAUČIAI

DR. HERZMAN
IŠ RUSIJOS
Gerai lietuviams žinomas per 39 metus kaipo patyręs gydytojas chirurgas ir aukušeris
Gydo staigias ir chroniškas ligas vyrų ir moterų ir vaikų pagal naujausius metodus. X-Ray ir kitokius elektros prietaisus.
Ofisas ir Laboratorija
1031 W. 18th St. netoli Morgan St.
Valandos nuo 10—12 pietų ir nuo 6 iki 7:30 val. vak. kiekvieną dieną, išskiriant šeštadienio vakaro ir nedėliomis.
Tel. CANAL 3110
Rezidencijos telefonas:
Superior 9454 ar CENTRAL 7464

DR. CHARLES SEGAL
GYDYTOJAS IR CHIRURGAS
4729 S. Ashland Ave.
(2tros lubos)
Ofiso Telefonas: YARDS 0554
Jei neatsiliepia šaukite —
Res. Tel.: MIDWAY 2880
OFISO VALANDOS:
Nuo 10 iki 12 val. ryto, nuo 2 iki 4 val. popiet ir nuo 7 iki 8:30 val. vak.
Sekmad. nuo 10 val. iki 12 dieną

LIETUVIŲ RATELIAI

GARNYS APLANKĖ PONIĄ CHILDS

Ponia Wenetta Grybaitė-Childs, Jungtinių Valstijų laivyno leitenanto Childs žmona, susilaukė dukterį gruodžio 28 dieną. Dukteriai duota vardas Carol Irene.

Garnys aplankė ponią Childs Chicago Lying-In ligoninėje. Motina ir duktė tarpsta gerai ir yra parvykusi namo, pas savo tėvus, Juozą ir Jadvygą Grybus, 6735 So. Maplewood avenue. Jos vyras, leitenantas Childs, dabar yra karo tarnyboje Pacifiko srity.

Ponia Childs iš jaunų dienų augo ne tik tėvų, pp. Juozo ir Jadvygos Grybų, bet galima sakyti ir lietuviško judėjimo įtakoje. Visai jauna būdama ji jau lankė lietuvišką mokyklėlę Roselande. Kartu su tėvais dalyvaudavo lietuviškuose parengimuose ir išvažiavimuose. Mokyklą lankydama dainavo lietuvių chore. Buvo narė lietuvių jaunuomenės šokėjų grupės, kuriai vadovavo Vytautas Beliajus.

Pabaigusi aukštesniąją mokyklą, ji lankė universitetą ir būdama universitete priklausė ir veikė Lietuvių Universiteto Studentų Klube. To paties klubo narys ir žymus jo veikėjas buvo taipgi leitenantas Childs, p-ios Wenettos vyras.

Tenka pasakyti, kad ponios Childs tėvai, Juozas ir Jadvyga Grybai, yra seni, pasižymėję Chicagos lietuvių visuomenės darbe veikėjai.

Iš Visuomenės Darbuotės Ciceroje

CICERO. — Raudonos Rožės Klūbas turėjo metinį susirinkimą praeitą penktadienį Liuosybės Svetainėj. Narių atsilankė vidutiniai daug. Iš tarimų tenka šis tas pažymėti: paskirta 3 atstovai 16 Vasario paminėjimui surengti. Ligonių randasi du. Jonas Levanas jau ilgokai negalauja. Turėjo operaciją, dabar sveiksta. Visą laiką Jonas buvo sveikas, stiprus vyras. Nėra abejonės, kad vėl bus viskas gerai. Aleks Zalba gyvena Melrose Parke ir užlaiko tavernę. Senas klūbo narys. Jį ištiko nelaimė, paslido ant ledo ir susižeidė.

Praeitą metą klūbas neteko 5 narių, jie mirė. Turėjo du gerus parengimus, kurie davė pelno apie dvylika šimtų dolerių. Iš knygų revizijos raporto pasirodo, kad klūbo turtas nepuolė, bet augo, nežiūrint didelių išmokėjimų. Įvyko platus apkalbėjimas, kas bus ateityje. Bet kaikurie ateities nepaiso.

Šių metų valdyba: Pirmininkas Chester Arasim, Vice-Pirm. Matt Vaitekunas, Protokolų Rašt. K. P. Deveikis, Finansų Rašt. Ben Tumavich, Iždininkas Antanas Petkus, 3 Iždo Globėjai, J. Chernevichius, J. Jakaitis, L. Malakauskas, Maršalka M. Knizikevičius.

* * *

B.A.L.F. 14 skyriaus susirinkimas šiandien, penktadienį, 7:30 val. vakare parapijos svetainėje. Kaip nariai, taip ir ne nariai ateikite, nes tai yra visų bendras darbas — pagalba senajai gimtinei Lietuvai ir jos suvargusiems žmonėms. Ateina šurpulingos žinios apie jų padėtį. Mūsų priedermė ištiesti jiems pagalbos ranką. Bendram fondui priklausyti visi privalome. Vienas doleris metinė mokestis.

Ar tamsta nesistebi, kad iki šiol nesi narys to bendro Lietuvių Šalpos Fondo? Neatidėliok. Skyriai yra kiekvienoj kolonijoj, o kur skyrių nėra, tai pavienis gali priklausyti. Tad nebuk atsilikėlis. Vyrai, moterys lygias teises turi, o Lietuvai parama labai svarbi, reikalinga ir skubi.

16 Vasario svarbi istoriška diena lietuviams. Chicagos ir visos apielinkės bendras paminėjimas 18 dieną vasario, sekmadienį, gražioj erdvioj Kriaučių svetainėje. Draugijos siųskite atstovus prie Chicagos Lietuvių Tarybos skyriaus komiteto ir visi bendrai veiksime.

— D.

Chicagos Lietuvių Draugijų Aukos Community & War Fund'ui

Šiuo sąrašu dapildomas raportas Chicagos Lietuvių draugijų aukų Community and War Fund'ui. Žemiau sužymėtos aukos yra C. & War Fund'e gautos ir pakvituotos:

Šv. Teresės Draugija, Brighton Park	$50.00
Dievo Apveizdos Par., Klebonas Kun. A. Martinkus	100.00
S.L.A. 36 kuopa	13.10
Liet. Chamber of Commerce	10.00
Garsaus Vardo Lietuvaičių Draugija	10.00
Dariaus-Girėno Aux. Raudonojo Kryžiaus Vienetas	100.00
A.L.R.K. Moterų Sąjungos 3 kuopa	5.00
Nekalto Prasidėjimo Solidacija, West Side	5.00
Lietuvių Politiškas Kliubas	5.00
Aušros Vartų Moterų Paš. Draugija	10.00
West Pullman Lithuanian Civic Club	10.00
Šaltimiero Radio Klausytojų Grupė	21.07
Šv. Onos Draugija, Melrose Park	20.00
Humboldt Park Lietuvių Kliubas	5.00
Upytės Draugiškas Kliubas	10.00
L.R.K.S.A. 163 Kuopa	5.00

Iki šiam laikui, 76 lietuviškos organizacijos paaukojo $1,349.17 labdaringiems tikslams per Community & War Fund of Metropolitan Chicago. Kadangi aukos tebesiunčiamos Centran (111 W. Washington St.), todėl dar negalima pateikt galutino raporto. Jeigu kai kurių organizacijų aukos nesimatė šiame ar anksčiau skelbtuose sąrašuose, prašoma pranešt p. J. Daužvardienei. Svarbu, kad lietuvių draugijos gautų pilną kreditą centre.

J. Daužvardienė,
Community & War Fund Liet. Kom. Pirm.

Smagi Šokių Sueiga

Šeštadienio vakare, 8-tą val., bus smagi šokių ir pasilinksminimo sueiga Jonistų salėje, 814 W. 33rd St.

Parengimas bus ypatingai gražus, įdomus, pajvairintas liaudies šokiais ir muzika. Visiems dalyviams, jauniems ir paaugusiems, bus smagu dalyvauti ir šokti prie "Jonistų orkestro", kuriam vadovauja Petras Žebrauskas. Prie viso to bus dovanos ir užkandžiai. Parengimo darbininkai Genovaitė Dovgin, Anna Razmas, Anna Jorušaitis ir Stasys Kiršis. Visus nuoširdžiai kviečia atsilankyti į minėtą parengimą ir užtikrina visiems kogeriausį patarnavimą. — Komitetas.

Keistučio Klūbo Choras minės savo 5 metų sukaktuves

Ateinantį šeštadienį, sausio 13-tą, Keistučio Klubo chorui sukanka lygiai penki metai, kai dirigento Zurono vadovaujamas jis sudainavo pirmą dainą "Mūsų Jaunime."

Choras tapo suorganizuotas pastangomis N. Klimo, kuris jau iš mūsų tarpo yra išsiskyręs, ir p-lės Lucille Dagis, kuri nuo pat choro įsikūrimo iki šiai dienai dirba nenuilstančiai chorui ir stovi didžiausioj sargyboje. Turiu pasakyti, jeigu ne panelė Lucille S. Dagis, tai Keistučio Choras gal būtų jau pakrikęs.

Užėjus karo debesiams ir įstojus vyrams į tarnybą, visi chorai skaudžiai nukentėjo, o kai kurie ir pakriko. Toks pat likimas gresė ir Keistučio Chorui. Tai matydama, Onutė Metricks (kuri yra čia gimusi ir augusi) ateina ir padeda sustiprinti chorą. Ji chorui ir dabar vadovauja ir jis gyvuoja.

Ateinančio šeštadienio vakarą, 13 dieną sausio, Keistučio Choras minės savo penkių metų gyvavimo sukaktuves.. Vakaras bus vienas iš puikiausių ,nes choras specialiai šiam įvykiui rengiasi. Programas bus gražus. Jis susidės iš dainų solistų, duetų ir paties choro. Bus brangus tortas su 5 žvakutėmis ir visi svečiai tuo gardžiu tortu bus pavaišinti.

Įžanga nebrangi. Programas prasidės prieš 8 valandą. Po programo šokiai.

Keistučio Choras maloniai užprašo publiką atsilankyti ir smagiai laiką praleisti.

— *Motinos Sūnus.*

REMKITE TUOS, KURIE GARSINASI "NAUJIENOSE"

Iš Metinio Lietuvių Vaizbos Buto Susirinkimo

Trečiadienio vakare, sausio 10 tą, Dariaus Girėno salėje įvyko Lietuvių Vaizbos Būto metinis susirinkimas.

Dalyvavo apie 100 žmonių — narių ir svečių. Viršininkai išdavė atskaitas. Iš jų pasirodė kad Vaizbos Būtas stovi gerai finansiškai, turi daugiau kaip $600 ižde, o narių skaičius padidėjo daugiau negu dvigubai, palyginus su 1943 metais.

Išrinkta penki direktoriai vietoj tų, kurių terminas išsibaigė.

Įdomią kalbą pasakė prof. Brown apie iškalbą — public speaking. Trumpas kalbas taipgi pasakė konsulas Daužvardis, Naujienų redaktorius, Draugo redaktorius ir teisėjas Zuris.

Paskui buvo užkandžiai.

Narkis Buvo Ant Ekzaminacijos

Žemaičių Kultūros Klūbo pirmininkas Steponas Narkis, užbaigęs senuosius ir nelaimingiausius metus, šių prasidėjusių 1945 metų sausio 2 dieną, Dr-o S. Biežio liepiamas, buvo nuvykęs į Šv. Kryžiaus ligoninę ant ekzaminacijos. Čia buvo jam abi kojos išekzaminuotos su X-Rays pagalba.

Patikrinimas rodo: Dešinėji koja, kuri buvo sutriuškinta, kuri turėjo net dvi operacijas ir į kurią daugiausia dėmesio kreipta, pasirodo, kad puikiai gerėja stiprėja, ir būtų jau beveik galima pradėti vaikščioti ant kručių.

Bet kairėsės kojos, kuri taipgi buvo per blauzdą sulaužyta, pasekmės atrodo prastesnės už dešinėsės, ir dėl kairėsės kojos dar tulą laiką drg. Narkis turės savo privačiu automobiliu po kambarius važinėti.

Šis typiškas ir kantrus žemaičių žemelės sūnus visuomet yra optimistiškas ir vilties žvaigždutės įsikibęs laikosi. Taigi gal neužilgo mes pamatysime Steponą Narkį sveiką ir linksmą gatvėmis maršuojant ir vėl stojant prie savo kasdieninių pareigų ir prie visuomenės veiklos.

Dabar jis savo namuose gal kiek ir nubodauja, nes pačiam vienam reikia būti ir gaspadorium ir gaspadine. Savo vežimėlį jis tai prie pečiaus pasuka, kai gaminasi ką valgyti, tai prie stalo, kada prisiruošęs valgo ar pusryčius, pietus ar vakarienę, tai vėl prie sinkos, kuomet tenka indus plauti. Tik anglis iš šandės atnešti ir pelenus iš pečiaus išnešti turi kas nors prašyti. Šitokių darbų jis dar negali įveikti.

— R. Š.

SUSIRINKIMAI

CHICAGOS IR APYLINKĖS B. A. L. F. APSKRIČIO svarbus susirinkimas įvyks šį penktadienį, sausio 12 d., Chicagos Lietuvių Auditorijoj, 3133 So. Halsted St. kai 7:30 val. vakaro. Šiame susirinkime turėsime daug svarbių reikalų atlikti, tad visi BALF Apskričio valdybos nariai ir BALF Skyrių valdybų pirmininkai būtinai dalyvaukite.

BALF Apskričio Sekretorė
Viktorija Tubelienė.

KRIAUČIŲ LOKALAS 269 A. C. W. of America susirinkimas įvyks penktadienį, sausio 12 d., 7:30 val. vakaro, Amalgamated Centro nare, 333 S. Ashland Ave. Bus Lokalo valdybos įvesdinimas 1945 metams ir šioj sueigoj bus užkandžių, tad visi nariai dalyvaukite —**Valdyba.**

HARVEY, ILL.
Harvey Lietuvių Kultūros Draugijos pranešimas. Harvey Lietuvių Kultūros Draugijos mėnesinis susirinkimas įvyksta sausio 12 d. J. Sematavičiaus svetainėje, 15609 S. Halsted st. Pradžia 7:30 val. vakaro. Visų narių pareiga dalyvauti susirinkime, nes turėsime išrinkti valdybą šiems metams, o finansų sekretorius išduos metinį raportą apie draugijos finansinę padėtį bei jos veiklą. Be to, turėsime daug ir kitų reikalų aptarti.

—**A. L. Skirmont, sekr.**

TEISYBĖS MYLĖTOJŲ DRAUGIJOS mėnesinis susirinkimas įvyks sekmad., sausio 14 d., Chicagos Lietuvių Auditorijoj, 3133 So. Halsted St., 1-mą val. po pietų. Mokesčiai bus priimami nuo 10:30 iš ryto. Visi nariai kviečiami dalyvauti.

—**A. Kaulakis, rašt.**

John F. Eudeikis
LAIDOTUVIŲ DIREKTORIUS
SENIAUSIA IR DIDŽIAUSIA LAIDOJIMO ĮSTAIGA
AMBULANCE DIENĄ IR NAKTĮ
4605-07 So. Hermitage Ave.
Visi Tel. YARDS 1741-1742
4330-34 So. California Ave.
Telefonas LAFayette 0727
DYKAI KOPLYČIOS VISOSE CHICAGOS DALYSE

A. B. PETKUS
LAIDOTUVIŲ DIREKTORIUS
6812 So. Western Avenue
TELEFONAS GROVEHILL 0142
★
1410 South 50th Avenue
TELEFONAS CICERO 2109
CICERO, ILLINOIS
KOPLYČIOS VISOSE MIESTO DALYSE

LOVELKIS
Siunčiam Gėles Telegramu į Visas Pasaulio Dalis
KVIETKININKAS
Gėlės Vestuvėms, Bankietams ir Pagrabams
3316 SO. HALSTED ST.
Tel. YARDS 7308

URBA
Gėlės Mylintiems Vestuvėms, Bankietam, Laidotuvėms, Papuošimams.
GĖLININKAS
4180 Archer Avenue
Phone LAFAYETTE 5800

TAISOME Skalbiamas Mašinas, Refrigeratorius, Dulkių Valytuvus ir Motorus
DARBAS GARANTUOTAS
1649 West 47th St.
Tel. YARDS 1866.

. . this cheese food that's *digestible as milk itself!*
SPREADS! SLICES! TOASTS! MELTS PERFECTLY!

MIDDLE-AGED PEOPLE are common offenders

If you're past 40, the chances are that your breath will be offensive oftener than that of a young person. Fermentation of tiny food particles caught by partial plates and dentures frequently cause this condition which you yourself may not detect but which is so offensive to others. Why not take the easy, pleasant precaution that so many fastidious people use to halt this fermentation—Listerine Antiseptic employed as a mouth rinse. It immediately makes the breath sweeter, purer, less likely to offend. Lambert Pharmacal Co., *St. Louis, Mo.*

Before Any Date Use
LISTERINE ANTISEPTIC
To Make Your Breath Sweeter

CPL. DANIELIUS F. KUNCHUS
(U. S. Army)
ŽUVO KARO FRONTE FRANCIJOJE

Lapkričio-Nov. 6 d., 1944 m. žuvo karo fronte, sulaukęs vos tik 20 metų amžiaus. Gimęs Chicagoje, gegužės 11 d., 1924 m.

Paliko nuliudę: mylima motina Domicelė, po tėvais Daukintaitė, tėvas Pranciškus, trys seserys: Dolores, Bernice Karsky, jos vyras James ir Valeria Herbert, jos vyras Lawrence ir jų sūnai Lawrence ir Ronald; 2 dėdės, Jonas ir Petras Kunchus ir jų šeimos; krikšto motina, Stella Butčienė ir jos šeimyna ir kiti giminės ir draugai.

Gedulingos Šv. Mišios atminimui a. a. Danieliaus Kunchaus bus atlaikytos šeštadienį, sausio 13, 1945, 8:30 val. ryto Šv. Jurgio parap. bažnyčioje. Visi giminės, draugai ir pažįstami prašomi dalyvauti šiose Mišiose pagerbimui ir atminčiai a. a. Danieliaus Kunchaus, kuris žuvo kariaudamas dėl savo šalies ir mūsų visų laisvės.

Nuliūdę lieka:
MOTINA, TĖVAS, SESERYS, ŠVOGERIAI, ANUKAI, DĖDĖS IR KITOS GIMINĖS.

ALEKSANDRAS KRAUCHUNAS

Mirė sausio 9 d., 3:45 val. po pietų, 1945 m., sulaukęs senatvės. Gimęs Lietuvoje, Šiaulių apskr., Pašvitinio parap., Pelaniškių kaime. Amerikoje išgyveno 53 metus.

Paliko nuliudę: moteris Jadvyga, po tėvais Gedrimaitė iš Vaiguvos parap., Pikelių kaimo; duktė Elena Macas, žentas Jonas ir anukė Gertruda; Sūnus Kazimieras, marti Elena ir anukas Povilas; pusbrolis Andriejus Krauchunas ir jo šeima ir kitos giminės ir draugai. Lietuvoje paliko brolis Ignacas, Rygoje, brolis Kazimieras ir jo šeima ir 2 seserys—Rozalija Šerkšnienė ir Ona Stasienė ir jų šeimos.

Kūnas pašarvotas namuose, 5416 S. Fairfield Ave. Tel. Prospect 8433.

Laidotuvės įvyks šeštadienį, sausio 13 d., 9:00 val. ryto iš namų į St. Clare of Montefalco parap. bažnyčią, 2640 W. 55th Street, o po gedulingų pamaldų bus nulydėtas į Šv. Kazimiero kapines.

Visi a. a. Aleksandro Krauchuno giminės, draugai ir pažįstami nuoširdžiai kviečiami dalyvauti laidotuvėse ir suteikti jam paskutinį patarnavimą ir atsisveikinimą.

Nuliudę lieka:
Moteris, Duktė, Sūnus, Žentas, Marti,Anukai ir kitos Giminės.

Laid. Direkt. I. J. Zolp, Tel. YARds 0781.

Laidotuvių Direktoriai

NARIAI Chicagos Lietuvių Direktorių Asociacijos

Ambulance Patarnavimas Dieną ir Naktį
•
TURIME KOPLYČIAS VISOSE MIESTO DALYSE

P. J. RIDIKAS
3354 SO. HALSTED STREET — 710 WEST 18th STREET
Telephone YARDS 1419

I. J. ZOLP
1646 WEST 46th STREET — Phone YARDS 0781

MAŽEIKA — 3319 LITUANICA AVENUE
EVANAUSKAS — Phone YARDS 1138—1139

LACHAWICZ IR SUNUS
TEL.: CANAL 2515 — PULL. 1270 — COMMODORE 5765
2314 WEST 23rd PLACE — 10756 SO. MICHIGAN AVE.

L. BUKAUSKAS
10821 SO. MICHIGAN AVENUE — Phone PULLMAN 9661

ANTANAS M. PHILLIPS
3307 LITUANICA AVENUE — Phone YARDS 4908

J. LIULEVIČIUS
4348 SO. CALIFORNIA AVENUE — Phone LAFAYETTE 3572

Žemaitė

ATŽALA

(Tęsinys)

— Ne, Antanai, aš nė kokio bokšto nestatau, visai siauras tėra mano tikslas. Ar atsiras skaitytojų kokia draugija, ar ne, vis tiek pirksiu ir laikysiu raštus dėl vien seserų. Mano dabartinis uždavinys yra — duoti joms bent truputį mokslo, nes mergaitės jau prakuto. Jas leisti kur kitur į mokslą nėra ištekliaus, tad darbuosiuos verčiau namie apie jų išmintį, kiek beišgalėsiu, dėl to vien ir mano paties mokslas turės pamišti... Užtat gi noriu gerai jas išmokyti skaityti ir rašyti žemaitiškai...

Kalvis suspaudęs Bronislovo ranką, tarė:

— Gana, gana, vaikeli! Be galo puikūs tavo apžadai. Matyti, jog tu pralenksi mane. Lieku tau savo kelius, Dieve padėk! Aš nuo savęs šelpsiu tave, kuo tik beišgalėsiu — raštais, knygoms, kokių beturiu, pinigais, jeigut reikalausi... Dabar nebegaišk, bėk į paupario palapinę, antai, kur uždanga iš vidaus raudona, lygauk kokį mažmožį, patyliais paklausk raštų, pasakyk mano pavardę, jog aš tave siunčiau, spėriai atpirksi; atlikęs spruk šalin, kad kas iš šalies nenužleibtų.

— Eikiva abudu, — vadino Bronislovas.

— Ne, vaikeli! Mane pažįsta visi, kaip seną vilką... Ar užteksi pinigų? be dviejų rublių neduoda tų pirkinių.

— Užteksiu.

Bronislovas nubėgo, o kalvis stovėjo vietoje, nenuleidzamas nuo jo akių.

Mergaitė pribėgusi pasisveikino su kalviu. Tas patarė:

— Na, Petronėle, tebejomarkauji dar? kaip bevyksta?

— Viskas gerai, dėdėle! — o pusbalsiu paklausė: — bet neturiu jau, dėde, naujus numerius?...

— Gana, gana, seniai jau turiu gegužinį. Ar tu dar neskaitei? Na, palauk... gal tuojau gausi...

Žvalgės kalvis Bronislovo, o tas, šalia stovėdamas, jau stebėjos į Petronėlę.

Buvo tat jaunutelė, augšta, kliena, kaip stirna, mergaitė, apsidariusi gražiais, savo pačios darbo čerkasiniais drabužėliais, baltai-skaisti, juodbruvė, akys rudos, žiburiuotos; plaukų tamsios garbanikės kyšojo ant kaktos iš-po bálto perkelinio skepetėlio; visas liemuo ir akys rodė žvarumą.

Kalvis supažindino Petronėlę su Bronislovu.

— Tat mano smarkiausia skaitytoja... Galėsite susidėti, — pridėjo pagaliaus kalvis.

Sužaibavo Bronislovo akys, duodant ranką mergaitei, o jos veidas nutvieskė, kaip liepsna, raudoniu. Sumetusi dar keletą žodžių, atsisveikino mergaitė ir įmišo į žmones.

— Ar ne mano viršus, Antanai? — juokėsi Bronislovas. — Sakei nė vieno, nė vieno nėsą skaitytojo, o tuojau ir parodei... mergelę.

— Gana, gana, tik ji vičvienaitė dar truputį supranta, pagaliaus bent pasisako kas jai patinka. "Tėvynės varpus" ji giria ir mėgsta skaityti; sako, jog to rašytojo žodžiai kiekvienas įsmengąs jai į širdį...

Paskui dar juodu šnekėjos apie Bronislovo nupirktus raštus; dar būtų ilgai netrūkusiu kalbos, bet jiems pertraukė mažas vaikelis. Tas, įkibęs į skverną, šaukė:

— Blonis, Blonis, ciebie mama suka!

Bronislovas, spėriai atsisveikinęs su kalviu, skubėjo su broliuku į tą pusę, kur "mama suka".

Netolimais pakromyje stovėjo moteriškė — ne moteriškė, šmėkla — ne šmėkla, ilga, liesa, išblyškusi, akys įdubusios, žandai išsikalinėję, visa panašesnė į mirusią, nekaip į gyvą, o apsidariusi bajoriškai; rūbai juodi, krominiai, dar prie to šilkais apsiūti, gerai jau nurudavę; nors alkūnės žioravo prablindusios ir padelkos buvo apskidusios, vienok apsiūtas gedulių lankas rodė poniškumą; ant galvos užsimovusi, — neišskirsi moteries ar vyro, — skrybėlę, spalvos gaigalo kaklo, papuoštą kaži-kokių keistų paukščių plunksnomis ir sparnais; ant pakaušio prisegtas retas, rudai-juodas šydras, užpakaly nuleistas ligi pusblauzdžio; rūbų uodega taip-pat mažne mastinė. Viską į kupetą sudėjus, — žamšines suirusias pirštines, sudriskusius šviesius kaliošus, dėmes, šilkus, skindelius, aukso auskarius, — atrodė ji, kaip "į šiulę" pasipuošusi ponia.

Bronislovas, prisiartinęs, tuojau išgirdo rūsčius žodžius:

— Kiedy ja juž tobie gadam — niezaczynaj sie z chlopami, a ty jak svoja, tak svoja (kadai jau tau sakau — neprasidėk su mužikais, o tu vis savo varai)!

Juodajai poniai besibarant, iš kitos pusės apspito juos būrys ponybės — vyrų ir moterų, gašniai išsipuošusių. Buvo tat mišinys čerkasų, aksomų, perkelių, kašmirių visokios spalvos, apgražintų kvalbonais, rukšlomis, kreizais ir kutais. Ponios skrybėlėtos, kitos skepetuotos; neviena buvo pasipuošusi dar savo nuotakiniais rūbais. Iš tolo žiūrint į tą maišymynę, rodėsi, kaip kad būtų pelkelė prižėlusi purvažolių ir tarpuose lepšių musmirių pridygusi: ponių skrybėlės, papuoštos kaspinais ir žolynėliais, pavėdžios buvo į tokius šungrybius...

Kad gi užniko čiauškėti lenkiškai, malonu ir klausyties. Drūkta gašni ponia, apsikabinusi Bronislovo motyną, guodžiojo:

— Dosyč, dosyč, imostecz-ka!.. w taka młodošči owdowialasz!.. Do dziš nie bylam slyszawszy (Gana, gana, tamstele... tokia jauna našlė palikai!.. Šiandien teišgirdau)!

Klegėjo, juokės, laužė, traškino kaulus kalbai, maišydami tris į kupetą, taisė iš jų vieną, nesuprantamą sodiškiams kalbą.

Taip širdingai pasišnekėję gentys ir pažįstami ėmė skirstyties.

Besiskirstydami p a s i g e d o Bronislovo. Tas nuo jų atstu šnekėjo su kaži-kokiu žmogeliu. Pastebėję tat bajorai, labiausiai gentys, baisiai pasipiktino. Vienas pilvočius, turi būt, jo dėdė, barė motyną, kad dabotų sūnų ir neleistų dėties su mužikais.

Tarpe tokios giminės Bronislovas man atrodė, kaip išdygusi nejučiomis patvoryje, tarp notnėrių, godų ir kiečių, graži jau džiūstančio ąžuolo atžala.

Ar ta atžala išaugs kuomet didelė ir, drauge su kitais mūsų girių medžiais, puoš tėvų žemę, — aš dar nė šiandien tikrai nežinau.

1895.

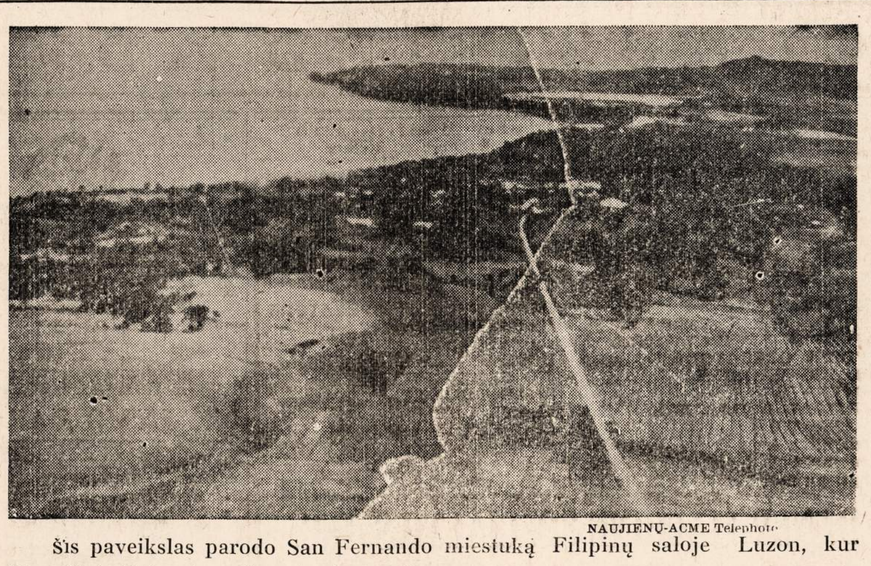

NAUJIENŲ-ACME Telephoto

Šis paveikslas parodo San Fernando miestuką Filipinų saloje Luzon, kur liko išlaipdinta Amerikos kariuomenė.

IŠ KEISTUČIO PAŠALPOS KLŪBO METINIO SUSIRINKIMO

ĮPAREIGOJO VALDYBĄ, IŠRINKO PLENUMO KOMISIJĄ

Sekmadienį, sausio 7 dieną 1945 metų, įvyko Keistučio Pašalpos Klūbo metinis susirinkimas paprastoje Hollywood (Rudauskų svetainėje.

Reikia pasakyti, kad kiekvienos organizacijos metiniai susirinkimai yra svarbiausi. Taip ir Keistučio Pašalpos Klūbo šis metinis susirinkimas buvo svarbus, nes svarstyta svarbesni klūbo reikalai.

Įpareigota valdyba, kuri tarnaus 1945 metais, ir išrinkta plenumo komisija. Valdyba užėmė vietas: pirmininkas A. K. Valukas (vice-pirm. F. Jakavičia neatsilankė į susirinkimą; pranešta, kad serga. Jo vieton tai dienas išrinktas Mr. Šaltmonas), užrašų rašt. Lucille Dagis, finansų rašt. Leon Klimavičius, iždininkas F. Mickas, kontr. rašt. Betty Dagytė, iždo globėjas P. Ališauskas, maršalka J. Dimša ir korespondentas F. T. Puleikis. Daktaru kvotėju, kurį renka valdyba, pirmininkas pranešė, kad yra išrinktas Dr. Juška, bet finansų rašt. pranešė, jogei Dr. Juška serga ir nemanąs daktaro pareigų eiti.

Kontrolės komisija, kurią sudaro Aleksiunas, . Kundroška, Petkunas, Kaulakis ir Šimbelis, taipgi įpareigota.

Knygų patikrinimo raportą, smulkmeniškai išdėstytą, išdavė Mr. Šaltmonas. Iš raporto pasirodė, kad yra nedateklius keleto tūkstančių dolerių ir jo padengimui buvo uždėti specialūs mokesčiai specialiame susirinkime gruodžio 31 dieną 1944 metų po $3.20 kiekvienam nariui. Kad ateity išvengus nedatekliaus, kad klūbo iždas turėtų pastovią lygsvarą, tai tapo išrinkta plenumo komisija. Jai pavesta išdirbti planus arba surasti būdus ir pusmetiniame susirinkime išduoti arba pateikti raportą. Komisijon išrinkti Šaltmonas, Kundroška ir Aleksiunas.

Keistučio Klūbo narių stovis. Išbraukta 17 narių, įstojo 5 nariai, mirė 1944 metais 30, gerame stovyje yra 1,344 nariai, tarnauja ginkluotose jėgose 22. Vienas žuvo karo lauke, tai kareivis Stankus, kuris militarion tarnybon buvo įstojęs 1942 metais.

Komunistai nebepažįsta Lietuvos vėliavos. Keistučio Klūbas laike susirinkimų visuomet prie prezidiumo stalo pastato Amerikos žvaigždėtą vėliavą. Praėjusį birželio mėnesį buvo iškeltas sumanymas šalia Amerikos vėliavos pastatyti ir Lietuvos vėliavą. Kadangi dalykas birželio mėnesio susirinkime nebuvo galutiniai išrištas ir tapo atidėtas metiniam susirinkimui, tai vėliavos klausimas ir tapo pakeltas iš naujo šiame metiniame susirinkime. Duota įnešimas, kad klūbas įsigytų lietuvišką vėliavą.

Komisaras Kasparaitis pašoko ir klausia susirinkimo: girdi, kokia ta Lietuvos vėliava yra? Girdi, jis norėtų, kad kas jam paaiškintų. Žinoma, komunistams yra paprasta sukelti ergelį, ir vienas paskui kitą jie eina aiškinti ir piršti rusišką vėliavą.

Pagaliau vienas narys išsitarė, kad jie yra išgamos. Komisaras Kasparaitis tuojau pašoko ir akis išplėtęs ir kumščius sugniaužęs iškoliojo tą narį, tačiau smurto pavartoti nedrįso.

Betgi lietuvišką vėliavą nutarta įsigyti 78 balsais prieš 9. Vėliavos klūbui nereikia pirkti. A. D. Kaulakis padovanojo puikią lietuvišką vėliavą, taigi ateinantį susirinkimą šalia amerikoniškos vėliavos stovės ir lietuviška trispalvė vėliava.

Patarčiau Keistučio nariams į sekantį susirinkimą skaitlingai atsilankyti ir sugiedoti Lietuva Tėvyne Mūsų. O komunistams pasidarys tiek karšta, kad jie sėdės kaip ant įkaitintos skaurados. — **F. T. Puleikis,** korespondentas.

Žuvo Lietuvis Karys, Danielius Kunchus

Pamaldos velionies atminčiai šeštadienio rytą

Cpl. Danielius F. Kunchus žuvo karo fronte Francūzijoje lapkričio 6 dieną 1944 metų. Žuvo jis jaunas, vos išgyvenęs 20 metų.

Didžiai nuliūdę paliko jo tėvai Domicėlė ir Pranciškus Kunchus, 3240 So. Parnell Ave. Paliko taipgi nuliūdusios trys seserys — Bernice, Valerija ir Dolores — ir kiti giminės.

Danielius Kunchus pabaigė Šv. Jurgio parapijos mokyklą 1939 metais, o Tilden technikinę aukštesniąją mokyklą 1943 metais.

Kone tiesiai iš mokyklos jis išėjo kariuomenėn rugpiūčio 4 dieną 1943 metų.

Karinių pareigų mokėsi Camp Wolters, Texas valstijoje, ir Camp Blanding, Floridoje.

Besiruošdamas karui, jis buvo parvykęs atostogų pas tėvus dešimčiai dienų. Po atostogų sugrįžo atgal tarnybon į Fort Meade, Maryland valstijoje, ir iš čia buvo išvežtas Italijon.

Italijoje išbuvo du mėnesius ir tapo perkeltas į Francūzijos frontą.

Rytoj, sausio 13 d., 8:30 valandą ryto bus atlaikytos mišios Cpl. Danielius F. Kunchus atminčiai Šv. Jurgio parapijos bažnyčioje, Bridgeporte. Giminės, draugai ir pažįstami prašomi dalyvauti.

Danielius Kunchus buvo vienintėlis pp. Kunchų sūnus. Tėvai pirmą žinią gavo, kad jų sūnaus pasigendama. Žinia atėjo prieš porą mėnesių. Gi praėjusį šeštadienį jie aplaikė dar liūdnesnį pranešimą — kad jų sūnus žuvo.

AKIŲ SPECIALISTAI

DR. VAITUSH, OPT.
LIETUVIS

Mano 26 metų praktikavimas jusų garantavimas
Optometrically Akių Specialistas
Palengvina akių įtempimą, kuris esti priežastimi galvos skaudėjimo svaigimo ,arba aptemimo, nervuotumo, skaudamą akių karštį, atitaiso trumparegystę ir toliregystę. Prirengia teisingai akinius. Visuose atsitikimuose egzaminavimas daromas su elektra, parodančia mažiausias klaidas. Speciali atida atkreipiama į mokyklos vaikus.
Atitaisome akių color blind.
VALANDOS: nuo 10 ryto iki 8 val. vakaro. Seredomis uždaryta, o Nedėlioj pagal sutartį.
Daugely atsitikimų akys atitaisomos be akinių. Kainos pigiau kaip pirma.
4712 South Ashland Av.
Phone YARDS 1373.

Dr. G. SERNER
LIETUVIS AKIŲ GYDYTOJAS
25 metų patyrimas

Tel. YARDS 1829
Pritaiko Akinius
Kreivas Akis
Ištaiso.
Ofisas ir Akinių Dirbtuvė
3401 SO. HALSTED STREET
kampas 34th St.
Valandos nuo 10 iki 4, nuo 6 iki 8
Nedėlioj pagal sutartį.

DR. KARL NURKAT
(NURKAITIS)

Pritaiko tinkamai akinius už prieinamą kainą.
Tel. CALumet 4591
3241 So. Halsted Street
BUDRIKO RAKANDŲ IR JEWELRY KRAUTUVĖ

© King Features Syndicate All Rights Reserved.
HOW QUINTUPLETS relieve coughing of CHEST COLDS
Whenever the Quintuplets catch cold—their chests, throats and backs are rubbed with Musterole. So Musterole must be just about the best cold-relief you can buy!
Musterole helps break up local congestion in upper bronchial tract, makes breathing easier, promptly relieves coughing and tight, sore, aching chest muscles due to colds. In 3 Strengths: Children's Mild, Regular, and Extra Strong.
MUSTEROLE

Acid Indigestion
Relieved in 5 minutes or double your money back
When excess stomach acid causes painful, suffocating gas, sour stomach and heartburn, doctors usually prescribe the fastest-acting medicines known for symptomatic relief—medicines like those in Bell-ans Tablets. No laxative. Bell-ans brings comfort in a jiffy or double your money back on return of bottle to us. 25c at all druggists.

EXTRA! EXTRA!
Permainytas vardas ir adresas.
MONARCH LIQUOR
Lietuviškas Žydukas
Nathan Kanter
3529 S. HALSTED ST.
Phone YARDS 6054

★★ FOTOGRAFAS ★★

CONRAD
FOTOGRAFAS
Studija įrengta pirmos rūšies su moderniškomis užlaidomis ir Hollywood'o šviesomis. DARBAS garantuotas.
414 W. 63rd ST.
Tel. ENG. 5883-40

BUDRIKO RADIO VALANDOS:
W. H. F. C. 1420 K. Ketverge, 7 valandą vakaro.
W. C. F. L. 1000 K. Nedėlioj, 9:30 val. vakaro.

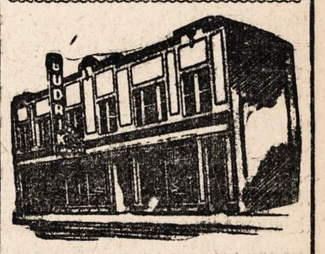

DIDELĖ RAKANDŲ, RADIO IR JEWELRY KRAUTUVĖ
JOS. F. BUDRIK, INC.
3241 So. Halsted St.
Chicago 8, Ill.
Tel. CALUMET 7237—4591

SOPHIE BARCUS
RYTINĖ RADIO VALANDA
—IŠ STOTIES—
W.G.E.S.
Kasdien nuo 8:45 val. ryto iki 9:15 val. ryto.
Subatomis nuo 8:30 iki 9:15 val. ryto.
Pirmadieniais taipgi 7:00 val. vakare.
Išgirskite vėliausias žinias muziką ir kitus įdomius pranešimus.

Why Thousands of Doctors Have Prescribed
Pertussin FOR Bad Coughs (DUE TO COLD)
For years—thousands upon thousands of Doctors have prescribed Pertussin to promptly relieve bad coughs due to colds. Today you can get this same effective Pertussin at *any* drug store.
Pertussin—a famous herbal remedy—is *scientifically* prepared to work internally. It acts *at once* not only to relieve your coughing spell, but also to loosen sticky phlegm.
Pertussin is *safe* and *mighty effective* for both old and young. Inexpensive. Pleasant tasting!

CRANE COAL COMPANY
5332 So. Long Avenue
Telefonas PORTSMOUTH 9622

WEST VIRGINIA SIJOTOS LUMP	$9.80
STOKER COAL, Aukštos rūšies, du sykiu plautos, Chemiškai prirengtos	$7.45
BLACK BAND LUMP	$11.25
PETROLEUM COKE Extra Coarse	$12.50
PETROLEUM COKE PILE RUN	$10.95

PASKOLOS ANT MORGIČIŲ — 4% BE KOMIŠINO

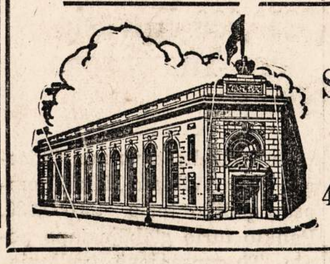

TURTAS $10,000,000.00. ATSARGOS FONDAS $975,000.00.
STANDARD FEDERAL SAVINGS AND LOAN ASSOCIATION OF CHICAGO
UNDER U. S. GOVERNMENT SUPERVISION
4192 Archer Avenue Telephone Virginia 1141
JUSTIN MACKIEWICH, Pres. and Mgr.

RED—ITCHY—SCALY
ECZEMA
Effective Home Treatment Promptly Relieves Torture!
First applications of wonderful soothing medicated Zemo—a doctor's formula—promptly relieve the intense itching soreness and start *at once* to help heal the red, scaly skin. Amazingly successful for over 30 years! First trial of marvelous clean, stainless *liquid* Zemo convinces! All drug stores. Only 35¢.
ZEMO

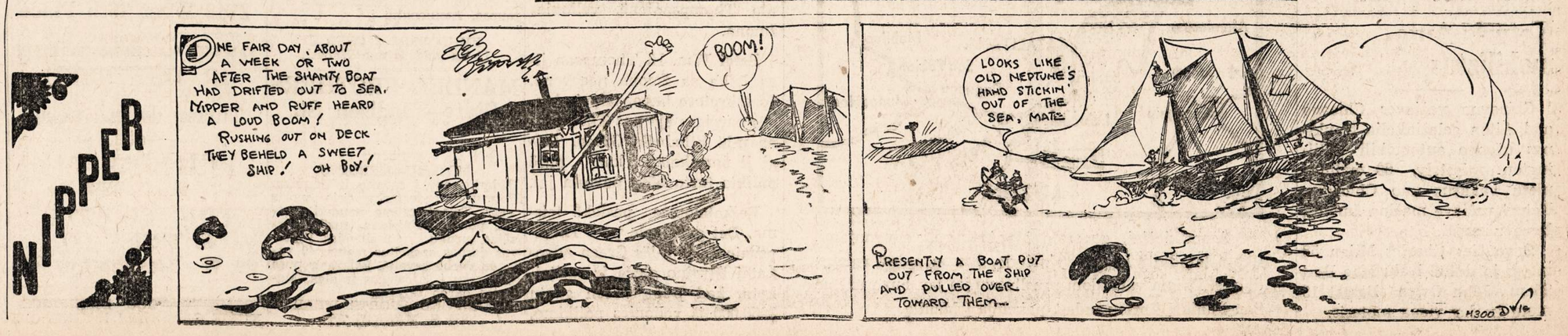

CHICAGOS ŽINIOS

B. Vaitekunas Pasilieka Namie

Praėjusio trečiadienio vakare, sausio 10 d., plačiai žinomas Chicagos lietuvių scenos veikėjas, p. Benediktas Vaitekunas, 5211 So. Kildare ave., buvo nuvykęs pas gydytoją.

Jo sveikata išekzaminuota ištyrė ir kropščiai x-spindulių pagalba.

Panas Vaitekunas sunkiai serga. Tačiau gydytojas, apsvarstęs ligonies padėtį, nutarė, kad geriau bus, jeigu p. Vaitekunas pasiliks namie ir nevažiuos į ligoninę. Ponia Vaitekunienė prižiūrės ligonį pagal gydytojo nurodymus.

Vaitekunas jau ilgoką laiką sirguliuoja ir būna namie. Žmogui, kuris dirbo ir darbe turėjo reikalų su publika; žmogui, kuris daug savo laiko praleido visuomenei ir su visuomene dirbdamas, dabar, susirgus, vienam leisti dienas namie yra sunku. Taigi draugai ir pažįstami prašomi ir raginami jį atlankyti. Pasikalbėjimai, prisiminimai, draugų užuojauta suramins ligonį ir padarys šviesesne dabartinę jo nemalonią padėtį. — V. P.

Du Lietuviai Sužeisti Karo Veiksmuose

Karo departamentas paskelbė vardus 125 vyrų, kilusių iš Chicagos ir apylinkės, kurie buvo sužeisti karo veiksmuose. Jų tarpe minima dvi lietuviškos pavardės. Jos yra:

1st Lt. Warren A. Winskaitis. Jo moteris, p-ia Mildred L. Winskaitis, gyvena 625 Maple avenue, Oak Park.

Raymond F. Wisinski. Jo brolis, Joseph K. Wisinski, gyvena adresu 5936 So. Justine st., Chicago.

Ward Kompanija Sako. Kad Orderiai Mažėja

Montgomery Ward kompanijos advokatai paruošė dar 33 afidevitus prieš armijos operavimą jos savasties Chicagoje ir kituose miestuose.

Afideivitai skiriami teismui. Jie sako, kad armija prastai operuojanti kompanijos bizį, kad nesiskubina atlikti reikiamų darbų ir kad kai kurie kostumeriai paliovė davę užsakymus kompanijai nuo to laiko, kai armija paėmė jos bizį į savo rankas.

Valstijos Valdžia Kaštavo $225,969,103

Illinois valstijos finansų direktorius George B. McKibbin praneša, kad operavimas valstijos valdžios praėjusiais metais, kurie pasibaigė liepos 30 d., 1944 m., kaštavo $225,969,103.

Traukinys Užmušė Keturis Automobilistus

Chicagon važiavęs Chicago and Alton geležinkelio traukinys užgavo automobilį Wilington miestely, 60 mylių į pietų vakarus nuo Chicagos. Keturi važiavę mašina žmonės buvo užmušti.

Žuvo šie: Charles Milan 53 metų, jo duktė Lulu Mae Best 25 m., John Owen Basset 15 metų ir dar viena moteris.

Pranašauja Šiltesnį Orą Chicagai

Oro spėjikas Chicagoje, E. S. Hanlon ketvirtadienį pranašavo šiltesnį orą Chicagai. Jisai sakė, kad kaip šiandien, penktadienį, temperatura pakils iki 30 laipsnių aukščiau zero. Be to, Hanlon pranašavo sniegą ketvirtadienio vakare arba naktį ir penktadienio rytą.

Gaisras Padarė $50,000 Nuostolių; Žuvo Žmogus

Gaisras sunaikino patalpas Chicago Beverage Co., 3423 West 13th place. Ugnis padarė nuostolių turtui apie $50,000. Gaisre žuvo patalpų sargas Abe Wollack, 55 metų, 1835 So. Central Park.

Ugnis kilo naktį iš trečiadienio į ketvirtadienį, 1 valandą.

Parkų Distrikto Tymsteriai Grąsina Streiku

Chicagos Parkų Distriktas samdo tulą kiekį tymsterių arba vežimų operatorių. Jų atstovai kreipėsi į Parkų Distrikto prezidentą Robertą J. Dunham reikalavimu pakelti tymsteriams algas iki to lygio, kurį gauna vežikai samdomi kitų valdžios vienetų Chicagoje.

Tymsterių atstovas pasakė Dunhamui, kad jo atstovaujami vyrai gali imtis griežtų priemonių, jeigu jų reikalavimas pasiliks neišpildytas. "Griežtos priemonės" šiuo atveju reiškia streiką.

20 Metų Išgyveno su Moteria, bet Sakosi Nevedęs

John Yankasky, 38 metų, 5402 Madison street, išgyveno 20 metų su ponia Josephine Yankasky. Jiedu prigyveno porą vaikų. Pastaruoju betgi laiku Yankasky nutarė, kad jis nebenori su moteriške gyventi.

Teisme jis aiškino, kad jiedu su ponia Yankaski niekuomet nebuvo vedę. Kauntės rekorduose jų vedybos paliko neužrekorduotos.

Bet ponia Yankasky aiškino teisėjui Feinbergiui, jogei vedybos įvyko privatinės ir šliubą jiems davė justice of the peace. Ji parodė ir fotografinį vedybų paveikslą.

Teisėjas Feinberg pripažino Yankasky ir jo žmoną kaip legaliai vedusius, nors jų vedybų rekordo kauntės dokumentuose nesurasta. Jis įsakė, kad Yankasky mokėtų žmonai ir dviems vaikams užlaikyti po $20 kas savaitę iki pasibaigs skirybų byla.

Atšaukė Unijos konvenciją

International Brotherhood of Firemen and Oilers, Amerikos Darbo Federacijos unija, ruošėsi laikyti konvenciją Chicagoje ateinančią vasarą, liepos 9 dieną. Kadangi tačiau karo mobilizacijos direktorius James F. Byrnes išleido reikalavimą nelaikyti konvencijų, tai ir šios unijos viršininkai nutarė konvenciją atidėti vėlesniam laikui.

Vagiliui nuo 1 iki 3 metų kalėti

Teismas paskyrė Fredui O'Rourke, 63 metų, bausmę kalėti nuo 1 iki 3 metų. Gruodžio 1 dieną pernai O'Rourke buvo sugautas, kai nešėsi pakietus pavogtus iš ekspreso kompanijos troko. Pasirodė, kad pakietuose buvo moteriškų drabužių vertės $160.

Tai jau nebe pirmą kartą jis yra areštuojamas. Praeity O'Rourke tarnavo American Railway Express kompanijai. Pradėjo vagiliauti iš jos. Sakoma, visa jo vagysčių suma siekianti netoli $1,000,000. Jo, kaipo vagilio, karjera tęsiasi 25 metus.

NAUJIENŲ-ACME Telephoto

Amerikiečiai, generolo MacArthuro vadovaujami, liko išlaipdinti Lingayen srityje, Luzon salos vakarų dalyje. Dviem valandom praslinkus jie jau buvo užėmę San Fabian, kuris randasi pakelėje į Manilą.

CLASSIFIED ADVERTISEMENTS

HELP WANTED—MALE
Darbininkų Reikia

HELP WANTED—MALE
Darbininkų Reikia

DANLY
MACHINE SPECIALTIES
REIKALAUJA

ARC WELDERS
RADIAL PRESS OPERATORS
MULTIPLE SPINDLE DRILL PRESS OPERATORS
MILLING MACHINE OPERATORS
VERTICAL DRILL MILL OPERATORS
TURRET LATHE OPERATORS
HYDRAULIC PRESS OPERATORS
HORIZONTAL BORING MILL
JIG BORE OPERATORS
SNAG GRINDERS
FLAME CUTTERS
PRODUCTIVE HELPERS

Moderniška karo darbų dirbtuvė. Geros darbo sąlygos. WLD užgirtas algų mokestis ir užpelnyto darbo planas, kuris teikia jums progas žengti pirmyn kol lavinatės ir rodote savo gabumus.
EMPLOYMENT DEPARTMENT
DANLY MACHINE SPECIALTIES, INC.
2100 SOUTH 52nd AVENUE
CICERO 50, ILLINOIS
Paimkite Douglas Park "L" iki pat durų.

Reikia Dirbtuvės DARBININKŲ
GERAS MOKESTIS
Dykai apdrauda ir atostogos.
PASTOVUS DARBAS
Darbas bus ir po karo.
McDONNELL and MILLER
361 W. SUPERIOR ST.

REIKIA VYRO DIRBTI auto sheet metal body repair paint and Duco shop. Patyrimo nereikia. Būtinas darbas, geras mokestis, bonus, progos. Dykai apdrauda. Darbas bus po karo.
8443 SO. ASHLAND AVE.

REIKIA DŽENITORIŲ vidurmiesčio banke. Dienomis arba naktimis darbas. Unijinė alga. Banko šventadieniai apmokėti. Nuolatinis darbas. 3 aukštas. 230 South LA SALLE ST.

Reikalingas
CABINET MAKER
Daug viršlaikio
KINZIE MFG. CO.
1218 N. Wells St.

REIKIA AUTO TEPĖJŲ
Grease and Gas small fleet. Lengvi kepyklos trokai. Plauti kartą į savaitę. Būtina pramonė. Valandos nuo 2 iki 10 vakaro. Unijinė mokestis. Sekmadieni laisvi.
FARM CREST BAKERIES
4550 W. Jackson St.

REIKIA HIGHWAY DRIVER—dėl drive-away ir Tow-bar darbui. Būtina pramonė, turi būti tinkamas Interstate Commerce Commission. Kvalifikacijos ir fiziniai reikalavimai. Unijinė mokestis.
DEALERS TRANSPORT CO.,
COMmodore 3111—Mr. Mingey.

REIKALINGAS NAKTINIS SARGAS. 2641 SO. WHIPPLE STREET

REIKALINGAS SENYVAS švarus, negirtuoklis žmogus. Darbas apie namus ir pečių prižiūrėti. Pagyvenimas sklepe. Kreipkitės vakarais nuo 6 valandos, o sekmadienį visą dieną. 3842 So. Union Ave.

REIKALINGAS VYRAS bendram darbui rakandų krautuvėje. Pastovus darbas. Geras mokestis. Atsiliepkite 9012 Commercial Ave.

REIKIA DARBININKŲ
DARBAS PRIE LENTŲ
Bendras darbas medžio apdirbimo dirbtuvėje. Viršlaikis ir geras mokestis.
WEST WOODWORKING CO.
310 N. ADA ST.

REIKALINGAS DŽENITORIUS
Geras mokestis. Atsiliepkite 407 S. Dearborn, Room 355.

$250,000 Buvusio Mėro Thompsono Slaugei

Buvęs kelis terminus Chicagos mėru William Hale Thompson paliko turto $2,000,000. Palikto turto globėja tapo ponia Thompsonienė, velionies žmona.

Betgi Wm. H. Thompson ilgą laiką su žmona negyveno. Jo sekretore buvo, taipgi slaugės pareigas ėjo pas Thompsoną p-lė Ethabelle Green. Taigi ji pareikalavo, kad pusė palikto turto būtų pavesta jai.

Reikalavimas pasiekė teismą. Bet galų gale po-s Thompsonienės ir p-lės Green advokatai išlygino ginčą ir susitaikyta, kad p-lė Green gautų $250,000 iš velionies palikimo,

HELP WANTED—FEMALE
Darbininkių Reikia

Reikia DŽENITORKŲ
VALYMO DARBAS MOTERIMS
Valandos
nuo 5:30 vakaro iki 12:00 nakties.
KARINĖ PRAMONĖ

TAIPGI REIKIA
DINING ROOM DARBININKIŲ
Atsiliepkite
Illinois Bell Telephone Company
EMPLOYMENT OFFICE
FOR WOMEN
Street Floor,
309 W. Washington St.

Reikia MOTERŲ
AMŽIUS NESVARBU.
Pilno laiko darbas arba tik jo dalis.
PATYRIMO NEREIKIA
Dienų darbas prasideda 7:30 val. ryto iki 4:00 po pietų.
Naktinis darbas prasideda nuo 4:00 val. po pietų iki 12:30 ryto

Bendras Dirbtuvės Darbas
ATOSTOGOS IR ALGA
PO 1 METŲ TARNYBOS.
Ligoninės ir gyvybės apdraudos planas prieinamas.
NUOLAT DARBAS.
ATLAS BOXMAKERS, INC.
2555 W. Diversey
1385 No. Branch
ARMitage 1060.

Reikia MOTERŲ VALYTOJŲ
NAKTIMIS
18 iki 50 metų
Pastovus darbas dabar ir po karo. 63c. į valandą. pakėlimas po 6 mėnesių.
PUIKIAUSIOS DARBO SĄLYGOS.
CHICAGO UNION STATION CO.
EMPLOYMENT OFFICE
516 W. Jackson.

Reikia
OPERATORKŲ
Vienos adatos siuvamos mašinos. Taipgi punch press operatorkų. Reikia ir kitokių nepatyrusių darbininkių. Pastovus darbas dabar ir bus po karo. Geras mokestis. Malonios darbo sąlygos.
KROLL BROTHERS
Manufacturers of baby carriages and juvenile furniture
1801 S. Michigan Ave.

REIKIA MOTERŲ
Lengvas, švarus darbas. Pastovūs darbai. Geras mokestis. Sekmadienį nereikia dirbti. 36 valandų darbo savaitė. Pirkiniams nuolaida mūsų krautuvėje, o tai reiškia jums sutaupas. Atsiliepkite į
EMPLOYMENT OFFICE
11-tas aukštas nuo Wabash
MANDEL BROTHERS
State—Madison St.

MOTERŲ—MERGINŲ
Uždarbis $60 į savaitę ir daugiau. Patyrusių operatorkų prie sports wear. Taipgi galime naudoti sorters, pinkers, finishers, guzikų siuvėjas, guzikų skylių siuvėjas. Pastovus darbas apskritus metus. 40 valandų darbo savaitė. Laikas ir pusė už viršlaikį. Atostogos ir alga. Malonios darbo sąlygos.
MANFORD SPORTS WEAR
237 S. MARKET ST.

HELP WANTED—FEMALE
Darbininkių Reikia

Reikia
COMPTOMETER OPERATORKŲ
Patyrimas reikalingas
KARINĖ PRAMONĖ
GEROS DARBO SĄLYGOS
Pašaukite:
REPUBLIC 3000
9 val. ryto iki 5 p. p.
CENTRAL STEEL and WIRE COMPANY
2000 W. 51st Street

REIKIA GUZIKŲ SIUVĖJŲ RANKOMIS IR FINIŠERKŲ
Pastovus darbas.
GERAS MOKESTIS
COLLEGIAN CLOTHING CO.
3-čias aukštas.
319 W. VAN BUREN ST.

REIKIA MERGINŲ orderių pildytojų. Geras mokestis, maloni vidurmiesčio atmosfera. Harold J. Lehman, Inc., 65 E. So. Water St. Room 1104, STAte 1211.

REIKIA MERGINŲ
Reikia keleto merginų tuojaus. Malonus ir pastovus darbas. Patyrimo nereikia. $28.60 ir daugiau į savaitę.
Atsiliepkite:
237 EAST GRAND.

MERGINŲ IR MOTERŲ
Lengvas pakavimo darbas. Patyrimo nereikia. 60c. į valandą. Pastovus darbas. Malonios darbo sąlygos. Roxo Home Products Co., 11 So. Des Plaines St., arti Madison.

REIKALINGA CLERK
Pilno laikas darbas arba tik jo dalis dienomis; šeštadienį laisva. Bendras raštinės darbas, record posting, rapid typist. 65c. į valandą. Harvey Brothers. 610 W. Van Buren, MONroe 6277.

MOTERŲ IR MERGINŲ
Lengvas dirbtuvės darbas.
Pasirinkimas sau valandų.
Viršlaikis. Amžius nesvarbu.
BUTINAS DARBAS.
3600 W. POTOMAC AVE.

REIKIA DŽENITORKŲ
valyti banko budinką naktimis. Nereikia grindų plauti. Unijinė alga. Nuolatinis darbas. Banko šventadieniai apmokėti. 3-ias aukštas.
230 SO. LA SALLE ST.

FOLDING DIAPERS, 55c. į valandą. Pastovus darbas. 4518 No. Kedzie, IRVing 3322.

REIKIA OPERATORKŲ
Vienos adatos mašinos. Patyrusių prie andarokučiu. Aukščiausias šmotų darbo mokestis. Puikiausios darbo sąlygos. Pastovus darbas. 326 W. Adams. 2-ras aukštas.

REIKIA MOTERŲ IR MERGINŲ
Lengvas dirbtuvės darbas. Gera transportacija. Patyrimo nereikia. 2 aukštas, 2249 Calumet Ave.

REIKIA TARNAIČIŲ. 5 dienos į savaitę. Maži fornišiuoti apartmentai. 837 E. 61st Street.

HELP WANTED—MALE-FEMALE
Reikia Darbininkų-Darbininkių

Reikia
4-F KLASĖS VYRŲ ir kitokių, įskaitant MOTERIS, ieškančias lengvo KARINIO DARBO
PRIE ALUMINUM CASTINGS
INSPECTORS and TIRMMERS
CHIPPERS and LABORERS
Mokame algą kol mokiname jus.
Geras Mokestis
ir viršlaikis dienomis arba naktimis.
10% BONUS UŽ NAKTŲ DARBĄ
Pramonė turinti progas dirbti ir po karo.
2742 West 36th Place

REIKIA JANITORIŲ IR JANITORKŲ
Turime keletą gerų vietų.
Pageidaujamas patyrimas
CHICAGO TITLE & TRUST CO.
69 W. Washington St.

REMKITE TUOS BIZNIERIUS, KURIE GARSINASI NAUJIENOSE

REAL ESTATE—FOR SALE
Namai Žemė—Pardavimui

PERKAM, parduodam ir mainom namus, lotus, farmas ir biznius. Turime didelį pasirinkimą namų pirkti už cash arba mainais. Norinti pirkti ar mainyti, dėl greitesnio patarnavimo šaukite:
PAUL M. SMITH & CO.
REAL ESTATE—LOANS —INSURANCE
4631 So. Ashland Ave.
Tel. YARDS 1001
(Po 6:00 P. M. šaukite VIRGINIA 1662)

4336 SO. CALIFORNIA — 3 flatų murinis. Viso 4 kambariai, pečium šildomas. Gerame stovyje. $8,500. Taipgi 4331 So. California, 2 flatų murinis, po 4 kambarius. Ąžuoliniai trimingai. Garažas. $7,500.
KNISHKA.
REPublic 0638.

2 AUKŠTŲ MURINIS
namas 4—4, 4 kambarių cottage užpakalv. Geros įplaukos. $5,800. Arti mokyklos, bažnyčios, transportacija. Savininkas 2121 N. Wolcott. ARMitage 9310.

3642 SO. NORMAL AVENUE
6 kambarių medinė cottage ant cementinių blaksų pagrindo. Beismentas. Prirengta vieta furnasui. Kaina $3,000. McGrath, RADcliffe 4903.

GRAŽUS MODERNIŠKAS 6-šių apartmentų, octagon pryšakiu, statytas 1928; originali kaina $52,500. Mūsų likvidavimo kaina $20,500.00, 5 dideli kambariai ir miegamieji porčiai. Built in tubs ir purkšlynės, skliautai, etc. 4 karų murinis garažas arti 70th ir Wabash.
SACK REALTY CO.,
6527 So. Halsted St.
WENtworth 7464.

PARDAVIMUI 2 FLATŲ murinis namas, 5 ir 6 kambarių. 2 karų murinis garažas. Marquette Parke. Savininkas HEMlock 3857.

FARMS FOR SALE
Ukiai Pardavimui

160 AKRŲ. Apie 78 akrai dirbamos žemės. Likusi ganyklos. 3/4 mylios iki Merrimack, Wisconsin. Gražus Lake Wisconsin ežeras, 7 mylios iki garsaus Devils Lake ežero. Visi budinkai No. 1 stovyje. 2 silos, electrika. Mrs. Ardell Halbman, 125 Garfield Ave., Evansville, Wisconsin.

FURNITURE-FIXTURE FOR-SALE
Rakandai ir Įtaisai Pardavimui

Linoleum Paklojimas
DYKAI
Kongoleum 39c., Inmade 49c.
Inlaid 79c. Kreditas.
HEMLOCK 3200

AUTOS—TRUCKS—WANTED
Reikia Automobilių ir Troku

$50.00 ATLYGINIMO
Jeigu jus parduosite man savo karą, arba žinote, kas turi gerą karą pardavimui. Pašaukite:
Tel. SEEley 0607.
Vakarais JUNiper 1530.

FURNISHED ROOMS — TO RENT
Gyvenimui Kambariai

RENDON KAMBARYS, apšildomas. Prie mažos šeimos. Gera transportacija. 6054 So. Moody Ave. (Clearinge).

RENDAI FORNIŠIUOTAS kambarys prie vienos šeimos. Bridgeport apylinkėje. 841 W. 33rd St.

RENDON KAMBARYS vyrui arba moteriai su arba be valgio.
4213 So. Campbell Ave.
Pirmos lubos užpakaly.

FOR RENT—IN GENERAL
Rendai—Bendrai

RENDAI 2 APŠILDOMI kambariai merginoms arba vedusiai porai. Galima virtuvę vartoti. Kreipkitės vakarais 6 val., o sekmadienį visą diena. Tel. LAFayette 3759. 3842 SO. UNION AVE.

RENDAI 5 KAMBARIŲ švarus flatas, 3 miegamieji, vonia ir prausynė. 3-ias aukštas.
933 WEST 33rd STREET.

BUSINESS CHANCES
Biznio Progos

BARBERNĖ PARDAVIMUI. Renda $50.00 su kambariais gyvenimui. Šiltas vanduo ir šilima. Parduosiu nebrangiai. 2555 W. 63rd St.

PERSONAL
Asmenų Ieško

PAIEŠKAU SENYVO, teisingo žmogaus, ne girtuoklio, ir be vaikų. Aš pusamžė, 5 pėdų; turiu mažą nuosavybę. Duosiu atsakymą kožnams.
Box 2742, 1739 So. Halsted St., Chicago 8, Ill.

REMKITE TUOS, KURIE GARSINASI "NAUJIENOSE"