The First and Greatest Lithuanian Daily in America
NAUJIENOS
The Lithuanian Daily News
Published by The Lithuanian News Publishing Co., Inc.
1739 So. Halsted St., Chicago 8, Ill.
Phone CANal 8500
Over One Million Lithuanians In The United States

NAUJIENOS

THE LITHUANIAN DAILY NEWS

The First and Greatest Lithuanian Daily in America
NAUJIENOS
The Lithuanian Daily News
Published by The Lithuanian News Publishing Co., Inc.
1739 So. Halsted St., Chicago 8, Ill.
Phone CANal 8500
Over One Million Lithuanians In The United States

VOL. XXXII | Kaina 3c | Chicago 8, Ill., Ketvirtadienis, Gegužės-May 3 d., 1945 m. | No. 105

ITALIJOJ KARAS BAIGTAS

IŠTISAS MILIJONAS VOKIEČIŲ VAKAR PASIDAVĖ NELAISVĖN

Metė ginklus šiaurės Italijoj ir pietų Austrijoj esanti vokiečių kariuomenė

ROMA, Italija, geg. 2 d. — Karas Italijoj baigtas, šiandien paskelbė gen. Harold Alexander, vyriausias sąjungininkų karo vadas Viduržemių jūros fronte.

Gen. Heinrich von Vietinghoff, kuris komandavo visas vokiečių karo jėgas šiaurės Italijoj ir pietų Austrijoj, šiandien pasidavė sąjungininkams be jokių sąlygų. Jis įsakė mesti ginklus sausumos, jūros ir aviacijos jėgoms.

Pasitarimai pasiduoti prasidėjo praeitą savaitę, susitarimas pasirašytas praeitą sekmadienį, o karo veiksmai nutraukti šiandien ryte. Dokumentas pasirašytas Caserta miestelyje, sąjungininkų kariuomenės štabe.

Gen. Vietinghoff komanda apėmė visą šiaurės Italiją, vakaruose siekė iki Isonzo upės, ir pietų Austrijos provincijas: Vornalberg, Tyrol, Salzburg ir dalį Korintijos bei Štirijos.

Gen. Alexander skelbia, kad šiaurės Italijoj ir pietų Austrijoj buvo apie milijonas vokiečių, kuriems įsakyta mesti ginklus ir pasiduoti nelaisvėn. Vakar pasidavė visi italų kariuomenės daliniai, kuriuos komandavo marš. Grazziani.

Šiaurės Italijoj ir Austrijoj buvo dvidešimt dvi vokiečių ir šešios italų divizijos, kiekvienoje divizijoje buvo daug didokas skaičius specialių dalinių.

Štabe pasirašytame dokumente yra šios sąlygos:

1. Visos gen. Vietinghoff žinioje esančios žemės, jūros ir oro jėgos pasiduoda be jokių sąlygų;

2. Priešo karo jėgos nutraukia karo veiksmus žemėje, jūroje ir padangėse;

3. Priešo jėgos tuojau demobilizuojamos ir nuginkluojamos;

4. Vokiečių karo jėgų viršininkas pasižada pildyti visus tuos įsakymus, kuriuos gaus iš gen. Alexander, sąjungininkų karo jėgų vado;

5. Jeigu kas drįs pasipriešinti įsakymams, tai su juo bus elgiamasi pagal karo įstatymus.

Dokumente pasakyta, kad sutartos sąlygos gali būti pakeistos, kai sąjungininkai karo pabaigoje diktuos sąlygas Vokietijai.

Sovietų karo atstovas buvo sąjungininkų štabe, kai vokiečių karo vadovybė pasirašė besąlyginio pasidavimo prižadą.

J. V. KARO JĖGOS PAĖMĖ NELAISVĖN NACIŲ MARŠ. KARL VON RUNDSTEDT

Raudonoji Armija dar tebekovoja Berlyno centre, vokiečiai gina savo pozicijas

PARYŽIUS, geg. 2 d. — Septintos J. V. armijos kareiviai šiandien paėmė nelaisvėn nacių maršalą Karl von Rundstedt, kuris komandavo vakarų fronte, paskelbė sąjungininkų štabas.

Marš. Rundstedt rastas šalia Miuncheno, jis "gydėsi" mažoje Bad Toelz ligoninėje. Kartu su jo suimtas jo sūnus ir keli pavaduotojai.

Marš. Rundstedt dėvėjo civilinius drabužius, paskutiniu metu jis nevadovavęs kariuomenei.

Suėmė 150 vokiečių generolų

LONDONAS, geg. 2 d. — Sąjungininkų štabas šiandien paskelbė, kad vien tiktai balandžio mėnesį sąjungininkai paėmė nelaisvėn apie pusantro milijono vokiečių kareivių.

Suimtųjų tarpe yra apie 150 vokiečių maršalų, generolų ir admirolų.

Trečioji armija yra tiktai 44 mylių atstumoje nuo Berchtesgadeno. Ji valo pietų Vokietijoj užsilikusią vokiečių kariuomenę.

Naciai praleido maistą olandams

PARYŽIUS, geg. 2 d. — Vokiečių karo vadovybė šiandien įsileido sąjungininkų sunkvežimius, kurie veža maistą badaujantiems olandams.

Sąjungininkams pavyko susitarti dėl paliaubų, naciai sutiko praleisti pro fronto linijas gyventojams teikiamą maistą.

Tvirtinama, kad didelis transporto laivas netrukus įplauks į Rotterdamo uostą, jis veža maistą olandams.

Kovos eina Berlyno centre

LONDONAS, geg. 2 d. — Berlyne pasilikęs vokiečių garnizonas priverstas gintis buvusiame valdžios pastatų distrikte, paskelbė vokiečių štabas.

Rusams pavyko perkirsti kelias vokiečių pozicijas, pasilikusi kariuomenė priversta gintis atskiromis grupėmis.

Vokiečių štabas pabrėžia, kad netrukus jų armija turės pasiduoti.

RUSŲ MORTARAI APŠAUDO KANCELIARIJĄ

Maskvos radijas praneša, kad sovietų mortarai jau per tris dienas apšaudo Hitlerio kanceliariją, bet vokiečiai nepasiduoda.

Tiergarten srityje vokiečiai bandė prasimušti kloakomis, bet ir šį kartą rusai juos atmušė, tvirtina sovietų štabas.

Rusai tvirtina, kad pačiame Berlyne siaučia chaosas, vokiečių pozicijos naikinamos be pertraukos.

J. V. Tankai Miunchene

NAUJIENŲ ACME Telephoto

Vokiečių civiliai gyventojai, linksmai nusiteikę, pasitinka amerikiečius Miuncheno gatvėse. Amerikos kariai važiuoja tankuose.

Kelia kareivius šalia Rangoono

KALKUTA, Indija, geg. 2 d. —Britų karo laivai šiandien iškėlė kareivius abiejose Rangoon miesto pusėse, paskelbė sąjungininkų štabas.

Sąjungininkų aviacija išmetė daug parašiutininkų svarbesniuose punktuose, kurie padės kareiviams lipti į krantus.

Vyrauja įsitikinimas, kad Rangoon netrukus pateks į sąjungininkų rankas, tada Burmos vieškelis vėl bus atidarytas.

Pusantros mylios iki Okinawos

GUAM, Marianų salynas, gegužės 2 d. — J. V. karo jėgoms lieka tiktai pusantros mylios iki Naha miesto, Okinawos sostinės.

Vieni kariuomenės daliniai pasiekė Yonabau aerodromą, o kitiems pavyko įsiveržti į Kuhazu kaimelį. Patirta, kad Amerikos aviacija ir laivynas išnaikino apie pusę japonų garnizono.

Tokijo radijas skelbia apie invaziją Tarakan salon, bet šios žinios oficialiai dar nepotvirtintos.

—Šiaurės Italijoj surastas 10 milijonų dolerių vertės meno paveikslų lobis, kurį vokiečiai buvo išplėšę iš svarbesnių Italijos muziejų.

—Trumanas prašo sumažinti karo biudžetą pusaštunto bilijono dolerių sumai, sumažins naujų laivų statybą.

Lavalis atskrido į Barceloną

MADRIDAS, Ispanija, geg. 2 d. — Pierre Laval, buvęs prancūzų premjeras, vokišku lėktuvu šiandien atskrido į Ispaniją ir nusileido Barcelonos aerodrome.

Kartu su Lavaliu atskrido Marcel Deat ir Abel Bonnard, buvę Vichy valdžios ministeriai.

Pranešama, kad gen. Franko asmeniškai jiems įsakęs tuojau apleisti Ispanijos teritoriją.

ADM. DOENITZ PAVARĖ RIBBENTROPĄ, JO VIETĄ UŽIMA SCHWERIN-KROSSIGK

Himmleris senai pareiškęs, kad Hitleris sunkiai serga, tvirtina gen. Eisenhower

LONDONAS, geg. 2 d. — Adm. Karl Doenitz, naujas Vokietijos fiureris, šiandien pašalino Joachim von Ribbentropą iš užsienio reikalų ministerijos.

Užsienio ministeriu jis pakvietė grafą Schwerin-Krossigką, kuris savo laiku buvo finansų ministeriu.

Schwerin baigė mokslus Anglijoj ir yra artimas buvusio kaizerio giminietis. Manoma, kad Schwerin bandys siekti taikos.

NORVEGIJOJ NACIAMS LIEPTA KARIAUTI

Gen. Franz Boehme, kuris komanduoja Norvegijoj esančias vokiečių karo jėgas, įsakė kareiviams ir toliau fanatiškai gintis, kaip gynėsi iki šio meto.

Norvegijoj esančiai vokiečių laivyno bazei vadovavo adm. Otto Ciliax. Jis siūlė valdžiai baigti karą ir pasiduoti, todėl adm. Doenitz jį atleido nuo pareigų.

Bazės viršininku paskirtas kitas admirolas, kuris yra pasiryžęs tęsti kovas.

HAMBURGO RADIJAS SVEIKINA HITLERĮ

Hamburgo radijas dar ir šiandien sveikina Hitlerį kiekvieno svarbesnio pranešimo pabaigoje.

Adm. Doenitz paskelbė, kad Hitleriui duota ištikimybės priesaika perėjusi jam, todėl jis reikalaująs visų kareivių klausyti jo įsakymų.

Maskvos sluoksniai abejoja Hitlerio mirtimi, tuo tarpu britai mano, kad jis miręs. Britų valdžia netiki, kad jis būtų miręs kovos lauke.

Himmlerio žinios apie mirtį

PARYŽIUS, geg. 2 d. — Heinrich Himmleris balandžio 24 dieną Liubecke susitiko su švedų grafu Bernadotte ir tada tvirtino, kad Hitleris turi galvos kraujoplūdį, jis neišgyvensiąs 48 valandų, pareiškė gen. Eisenhower. Kartu su Himmleriu buvęs gen. Schillenberger, kuris patvirtinęs žinias apie Hitlerio sveikatą.

Gen. Eisenhower sako, kad adm. Doenitz pareiškimas apie "didvyrišką Hitlerio mirtį" negali atitikti tiesai.

Vokiečiai traukiasi iš Norvegijos

LONDONAS, geg. 2 d. — Iš Švedijos ateinančios žinios sako, kad vokiečiai rengiasi atitraukti savo jėgas iš Norvegijos ir prašo reikalingos protekcijos.

Danai tvirtina, kad netrukus į Švediją atvyksianti sąjungininkų karo misija.

Šveicarija uždarė savo sienas

CIURICHAS, Šveicarija, geg. 2 d. — Šveicarų valdžia šiandien uždarė italų sieną, kad iš Italijos nebandytų įsiveržti naciai arba fašistai.

Visas Vokietijos pasienis jau anksčiau buvo uždarytas. Šveicarų konsulatams įsakyta neduoti vizų, kol negaus naujų patvarkymų.

Iš Vokietijos ateinančios žinios sako, kad kai kuriose Vokietijos vietose prasidėjo maištas, gyventojai neturi maisto.

—Vokiečių kariuomenė dar tebekontroliuoja Trieste, Pola ir Fiume miestus; gandai būk Tito partizanai juos jau užėmę neatitinka tikrenybę.

ORAS

Debesuotas, vėsus.

Saulė teka — 5:45; leidžiasi — 7:50.

KOVA DĖL BALTIJOS VALSTYBIŲ PRASIDEDA

Molotovas teiraujasi, koks Amerikos delegatų nusistatymas

M. KIZIS

(Telegrama "Naujienoms")

SAN FRANCISCO, Cal., geg. 2 d. — San Francisco Call Bulletin praneša:

Pretenzijos į Pabaltį

"...Tuo pačiu laiku iš lietuvių sluoksnių pranešama, kad yra tvirtinama, jog Molotovas stengiasi patirti, kaip Amerikos delegacija reaguotų, jeigu Rusija prašytų dar trijų balsų (pasaulio organizacijos) seime Lietuvai, Latvijai ir Estijai."

Formalaus prašymo iki šiol dar neįteikta.

Šita žinia nedaug ką teprideda prie tų informacijų, kurios buvo atėjusios diena prieš tai.

Viena tiktai patiriame, kad Lietuvos, Latvijos ir Estijos stovio klausimas jau yra iškeltas viešumon.

Sovietų delegacija San Francisco konferencijoj, kaip matome, dar nėra įteikusi formalaus prašymo dėl Baltijos valstybių atstovavimo, bet delegatas Molotovas jau darąs žingsnių patirti, ar Jungtinių Amerikos Valstybių delegatai pritartų jo norui gauti Lietuvos, Latvijos ir Estijos balsus būsimoje pasaulio organizacijoje. Du kartu pralaimėjęs Liublino lenkų klausime, sovietų diplomatas elgiasi atsargiai.

Truman sveikina karo vadus

WASHINGTON, D. C., geg. 2 d. — Prezidentas Trumanas šiandien oficialiai paskelbė, kad Italijoj karas baigtas, ten buvusi nacių kariuomenė pasidavė.

Trumanas pasiuntė sveikinimus gen. Clark, kuris vadovavo kovoms Italijoj ir marš. Alexander, sąjungininkų karo vadui Viduržemių jūroje.

Prezidentas sako, kad japonai ir Vkietijoj pasilikę fanatikai turėtų apsvarstyti šio pasidavimo reikšmę.

J. Valstybės kontroliuos salas

SAN FRANCISCO, Cal., geg. 2 d. — Komandorius Harold Stassen šiandien pareiškė, kad J. V. nori kontroliuoti svarbesnes Pacifiko salas, kurias jos kareiviai atėmė iš japonų.

Stassen sako, kad J. Valstybės nesistengs visiems laikams tas salas pasisavinti, bet jos nori gauti tų salų globą.

Stassen vadovauja pasitarimams kolonijų globai sudaryti, jį remia tiktai kiniečiai.

—Vokiečių lakūnai, keršydami už Mussolinio nužudymą, vakar smarkiai bombardavo Dongo kaimelį, kur diktotorius buvo areštuotas.

Nėr žinių apie dingusius lenkus

LONDONAS, geg. 2 d.—Ministeris Richard K. Law šiandien pranešė britų parlamentui, kad valdžiai nepavyko patirti dingusių lenkų valdžios atstovų likimas.

Sovietų armija pasižadėjo lėktuvu juos atvežti į Londoną, bet jie dingo be jokių pėdsakų.

Law tvirtina, kad ministeris Eden stengėsi patirti apie jų likimą, bet jokių informacijų negalėjo gauti.

Mussolinio smegens nieku nepasižymi

MILANAS, Italija, geg. 2 d. — Profesorius Mario Cattabeni šiandien paskelbė, kad Mussolinio smegenys nieku nesiskiria nuo paprastų mirtingųjų smegenų.

Mussolinio smegenų negalima priskirti prie genijų arba maniakų klasės. Apie trečdalis smegenų jau buvo ištaškyta, kai minios spardė ir daužė diktatoriaus galvą.

Smegenys bus saugojami, kad ateityje galėtų daryti kitus tyrinėjimus.

—Prezidentas Trumanas vėl paskyrė David Lielienthal T. V. A. šefu.

Vėliausios Naujienos

— Britų kariuomenė perkirto Vokietiją, pasiekė Baltijos jūrą ir okupavo Liubecko uostą, paskelbė sąjungininkų štabas. Britai visiškai atkirto Danijoj pasilikusias vokiečių karo jėgas.

— Sovietų valdžia skelbia, kad Hitleris su Goebbelsu nusižudę Berlyne. Rusams šias žinias suteikė Hans Fritsche, politinis vokiečių radijo direktorius.

— Raudonoji Armija vakar okupavo Berlyną, jai pavyko išnaikinti paskutinius vokiečių centrus, paskelbė Stalinas. Tūkstančiai vokiečių pasidavė nelaisvėn, bet vietomis nacių grupės dar priešinasi.

— Gen. MacArthur paskelbė, kad sąjungininkų kariuomenė iškelta Tarakan saloje, iškelti kareiviai artėja prie salos aerodromo.

— Joseph Grew paskelbė, kad prezidentas Trumanas atmetė Himmlerio pasiūlymą pasiduoti J. Valstybėms ir britams.

— Ispanai internavo Lavalį, Deatą ir kitus atskridusius prancūzus.

Kanados Lietuvių Žinios

MONTREALO ŽINIOS

RAUDONOJO KRYŽIAUS VAKARIENĖ.

Kovo 18 d. Lietuvių parapijos svetainėje surengė vakarienę svečiams gerai žinomos prityrusios šeimininkės, kurios moka svečius patenkinti savo skaniai priruoštais valgiais. Gerb. p. Magd. Juškevičienė, vyriausia šeimininkė, pridėjo daugiausia rūpesčio, nes ant jos rankų buvo palikta visa atsakomybė. Jai padėjo sekančios šeimininkės: M. Vilemienė, M. Kanavienė iš Hamilton, Ont.; J. Norkeliūnienė, A. Stankienė, O. Jasiunienė, O. Kalinauskienė, M. Gyvienė ir D. Girdauskienė.

Atsilankė gražus skaičius žmonių, kurių tarpe turėjome garbingų svečių, būtent, gerb. Kun. Naudžiuną iš Chicagos, kleboną J. Bobiną, Private Isabotą, japoną buvusį vokiečių nelaisvėje ir karininką V. Kvietkauską. Vakarienės laike palinksmino savo gražiom s lietuviškomis dainomis ir su smuiku p. K. Jasiunas ir jo draugas ukrainietis, su armonika.

Baigiant vakarienę gerb. p. A. Sakalas, programos vedėjas, pasveikino ir padėkojo visiems atsilankiusiems; toliau pakvietė tarti keletą žodžių gerbiamus svečius: kleboną, buvusį belaisvį, R. K. vajaus pirmininkę p. P. Juškevičienę ir kun. Naudžiūną. Sekė dovanos, kurias laimėjo šie asmens: 1-mą dovaną $5.00 p. E. Vaupšienė; 2-rą dovaną $3.00 p. N. Slobodziam (Venckiutė) 3-čią dovaną du sidabrinius dolerius p. A. Sakalas.

Susirinkusieji skaniai pasivalgę, vienas su kitu mintimis pasidalinę skirstėsi ramiai.

Į stalus nešė valgius vikrios lietuvaitės: p-lės E. Norusevičiutė, J. Norkeliuniutė, A. Jasiuniutė, J. Matulytė, A. Salalaitė, A. Iresevičiutė, J. Gyviutė, N. Bandžiutė, A. Bandziuvienė, A. Visockiutė, P. Matusevičiutė, J. Rekčytė, N. Dainiutė, A. Vaišviliutė ir A. Rugieniutė.

Vakarienės surengimu pasidarbavo šie asmenys — stalus sunešė ir sustatė mūsų nenuilstanti darbininkai M. Vaikšnoras, M. Lukošius, J. Kuprevičius ir P. Kardišauskas. Įžangos tikietus pardavinėjo p. J. Leknickas. Prie alaus išdavinėjimo p. J. Kuprevičius. Vakarienės valgiai buvo suaukoti, todėl liko gražaus pelno. Įvairių valgių paaukojo ponios Magd. Juškevičienė, M. Vilemienė, P. Juškevičienė, M. Žemaitienė, J. Norkeliunienė, A. Stankienė, M. Gyvienė, O. Vizbarienė, M. Šaltenienė, W. Mackevičienė, O. Kuprevičienė, O. Kalinauskienė, Salalienė, Kinderienė, Karpavičienė, Barauskienė, O. Matulienė, Meškauskienė, Pakulienė, M. Vaikšnoras, C. Mitchelis, Baltrušaitienė, J. Leknickienė, Baltakienė, Vilemienė, Dunčikienė, Skudienė, Zabielienė, Ražiavicienė ir Nomeikienė. Suvežė viską su savo automobiliais į svetainę ponai J. Kilmonis, J. Andriulonis, A. Bandžius ir J. Paplauskas.

Širdingiausias ačiū visiems darbuotojams, aukotojams ir visiems atsilankiusiems į vakarienę. —*Būvusi.*

Toronto, Ont.

ŠIS RAŠTAS BUVO PASIŲSTAS KANADOS PREMJERUI KING.

LITHUANIAN LEAGUE OF CANADA

The Right Honorable
McKenzie King,
San Francisco Conference,
San Crancisco, California.

The Chairman,
San Francisco Conference,
San Francisco, California,

Dear Sir:

As it is in your power, Sir, to voice an opinion when the question of the Baltic States arises at the San Francisco Conference, the Toronto Branch of the Lithuanian League of Canada, hopes that you will firmly demand that these Baltic States, among them Lithuania, again be given their freedom and independence.

Lithuania had been shackled by a foreign power for 125 years, until it so bravely fought and declared its Independence on February 16th, 1918.

By all indications, this same foreign yoke is about to descend on Lithuania again. Surely the democracies that have enjoyed fredom, will demand that such freedom be granted to these subjugated Baltic States, which were living peacefully until they were ravaged by nations who used their fertile soil as battlefields.

Lithuania arose out of the ruins of the last war to become a thriving country. Given an opportunity, it will do so again, as long as it is NOT encumbered by puppet governments set up by a foreign nation.

Yours respectfully,
J. YOKUBYNAS,
Chairman
S. BATKIENĖ,
Secretary.

NAUJIENŲ-ACME Telephoto

Kūnai Benito Mussolini (po kairei), jo meilužės Claretta Patacci ir Achille Starace, fašistų partijos sekretoriaus, kabo Milano aikštėje.

Keistučio Pašalpos Klūbo Narių Dėmesiui

Klūbo svarbus mėnesinis susirinkimas įvyks sekmadienį, gegužės 6 dieną, 1 valandą popiet Hollywood svetainėje, 2417 W. 43rd street. Visi prašomi dalyvauti. Turime daug svarbių reikalų apsvarstyti. Vėliau nekaltinkite klūbo valdybą, kad būk ji viena viską atlieka.

Jūsų visų pareiga yra dalyvauti šiame susirinkime. Bus išduotas svarbus raportas kai dėl sujungimo keleto draugijų į vieną. Šis reikalas yra labai svarbus ir visi klūbo nariai turi svarstyti ir žinoti jį — ar mes turime dėtis su kitomis draugijomis, ar ne.

Jūsų pareiga šiame susirinkime dalyvauti ir tarti savo žodį tuo reikalu.

A. K. Valukas, pirm.

Ant. Karbauskas (Kirby) Lanko Saugumo Inž. Kursus Bostone

BRIDGEPORT.— Gavau laišką vietos jaunuolio, Antano Karbausko, iš Boston, Mass., kur jisai dabar lanko mokyklą tikslu baigti saugumo inžinieriaus mokslą. Tos rušies inžinierija rišasi su ugnies pavojaus reikalais.

Karbauskas (Kirby) Chicagoje dirba prie vienos apdraudos firmos, kuri jį ir pasiuntė į Bostoną tą mokslo skyrių baigti. Jo žmona Sophie ir dvi dukterys, Elaine ir Diana, gyvena kartu su jaunuolio tėvu John Karbausku prie 3242 So. Emerald Ave. Mokslo kurtą p. Kirby tikisi baigti apie liepos 7 d. ir tada, pargrįžęs atgal, galės užimti savo akredituotas pareigas.

Laiške pažymi, kad Bostone pragyvenimas yra daug brangesnis, negu pas mus Chicagoje, ir kad pats miestas esąs labai įdomus pamatyti.

Linkiu Antanui sėkmingai baigti gursus su pasižymėjimu.

VBA

Toronto, Kanada

ATŠAUKIMAS

Praeitos savaitės Kanados Lietuvių žiniose buvo paskelbta, kad "Dainos" grupė rengia Motinos Dienos paminėjimą, kuris turėjo įvykti gegužės mėn. 13 dieną, 404 Bathurst St. sa ėje.

Šiuomi pranešama, kad įvyko pakeitimas, t. y. tas pats paminėjimas įvyks **lietuvių parapijos salėje,** kampas Gerovale ir Dundas.

Taipgi nebus po pietų kaip tai dažniausiai daroma, bet 7:30 val. vakaro.

Dainietės ruošia didelį būrį vaikučių ir taipgi augesnio jaunimo prie įvairaus perstatymo scenoje. Todėl visi Toronto ir apylinkės lietuviai kviečiami tame paminėjime dalyvauti, — pagerbti motinas ir patiems turėti daug malonumo. Maloniai laukiame visų.

—Korespondentė

NAUJIENOS

NAUJIENOS pirmas ir didžiausias Lietuvių Dienraštis Amerikoj.

NAUJIENOS turi savo korespondentus visuose Amerikos miestuose ir kituose pasaulio kraštuose.

NAUJIENOS paduoda vėliausias pasaulines žinias.

NAUJIENOSE rasite necenzuruotų žinių iš Lietuvos.

NAUJIENŲ prenumerata Amerikoj (be Chicagos) kainuoja $6.00, Chicagoj ir Europoje —$8.00.

NAUJIENOMS—pinigus siųskite šiuo antrašu:

"NAUJIENOS"
1739 SO. HALSTED STREET
CHICAGO, ILLINOIS

PIRKITE KARO BONUS

AUKOS CHICAGOS LIETUVIŲ TARYBAI

BALANDŽIO 29-TOS DIENOS SUSIRINKIME LIETUVIŲ AUDITORIJOJE

Ona Gilienė	$100.00
Alex Nagles	102.00
Dr. P. Atkočiunas	90.00
P. Petrulienė	50.00
P.M.K.	25.74
J. J. Pranckas	25.00
Izidorius A. Pupauskas	25.00
Kun. I. Albavičius	10.00
Kun. Jurgis A. Paškauskas	10.00
M. Bartkienė	10.00
Juozas Damanskis	10.00
Marijona Lankart	10.00
George S. Mockus	10.00
Frances Sledžienė	10.00
Mrs. C. Schwager	10.00

Sekantieji aukavo po $5.00:

Dr. K. Drangelis
T.L.A.
Tadas ir Ona Aleliunai
Sophie Barcus
A. Bubelis
A. Budavičaitė
A. Budris
John Bukauskas
M. ir P. Daubaras
Dominick Garbonis
Vincas Grėbliunas
Jonas Embergis
J. Laudauckas
Mr. ir Mrs. Mikšys
Felix Milius
W. Millush
S. Mekronis
Jonas Matkus
Bessie Paulauskis
William Petrošius
Adolph Pawell
Mr. ir Mrs. Bruno Tubelis
R. Shukes
Frank Tvorkus
Joseph Vilimas
Kazimieras Vilimas
Charles Ukelis
Petronėlė Zakaras
Frank Zebrauskas
Rozalija Žilvitis

Sekantieji aukavo po $3.00:

Z. Jankunas
Algird Mickevičius
Joseph Rachunas
J. Vilimas

Sekantieji aukavo po $2.00:

John Aczas
Kun. K. Barauskas
Petras Čuras
Frank Dargelas
Nora Gugis
Joanna Jankauskas
Pranas Janušaitis
Vincas Kulikauskas
P. Matkus
T. Martin
Mrs. P. Mazonis
Vincent Micevičius
A. Pakeltis
V. ir D. Petrauskai
Mrs. Paul Petraitis
James Rakauskas
M. Svogdos
P. Vaičkauskienė
M. Vaidyla
M. Varkalis
O. Zement
Antanas Zlunkis

Smulkiais suaukavo $55.85.

— G. A. Sukys,
Fin. Kom. Pirm.

Antanas Miliauskas Išėjo į Kariuomenę

Balandžio 30 dieną išėjo į kariuomenę Antanas Miliauskas, 523 So. Lockwood avenue. Paliko mylimą moterį Aldoną, tėvų pavarde Cukur (Cukraitę), tris dukteris, Petronelę 4 metų, Aldoną 2 ir Genovaitę 2 metų. Paliko taipgi tėvus, pp. Antaną ir Genovaitę Miliauskus, 1837 So. 49th court, Cicero, kurie yra plačiai žinomi Chicagos ir apylinkių kolonijų lietuviams kaipo seni Naujienų skaitytojai ir rėmėjai ir rimto būdo draugiški žmonės. Jie pirmiau buvo tavernos biznyje, o dabar gyvena gražioje rezidencijoje. Paliko uošvius pp. Antaną ir Verą Cukur, 732 W. Cermak, kurie užlaiko tavernos biznį savo name ir yra taip pat plačiai žinomi Chicagos ir apylinkės lietuviams kaipo rimto būdo draugiški žmonės, seni Naujienų skaitytojai ir rėmėjai.

Prieš išeisiant į kariuomenę įvyko jauno kareivio išleistuvės, į kurias susirinko abiejų tėvai, pp. A. ir G. Miliauskai ir pp. A. ir V. Cukur, giminės ir artimi draugai. Prie skanių užkandžių ir draugiškų kalbų praleido visi gražiai laiką.

Šis jaunuolio A. Miliausko išėjimas į kariuomenę uždavė skaudų širdies skausmą mylimai moteriai Aldonai Miliauskienei, trims dukterims, tėvams pp. A. ir G. Miliauskams, uošviams pp. A. ir V. Cukur, giminėms ir artimiems draugams.

Laimingos tarnybos sveikam ir linksmam ir greitoje ateityje sugrįžti pas savo mylimą moterį ir šeimą. —Senas Petras.

Valymui Pavasary
REIKALAUJA
Obsorene
ABSORBS DIRT
The 'BALL of MAGIC'
NUVALYS SIENAS KAIP KITKAS NEGALĖS NUVALYT!

JEI JŲS KENČIATE NUO ATVIRŲ KOJŲ ŽAIZDŲ IR ECZEMA, BANDYKIT BOROCYL OINTMENT
Jis suminkština ir turėtų pagelbėti. Skausmą, peršėjimą ir niežiejimą umai pašalina. Laikykit koją aprištą. Didelis džiaras su persinutimu $1.50. Nuvykit į vaistinę arba siųskit money orderį adresu:
BOROCYL CO., 1200 N. Ashland Av.
CHICAGO 22, ILLINOIS Tel. ARMITAGE 2450

PUIKIAI PERDIRBSIM
JŪSŲ SENĄ KRĖSLĄ ARBA SETĄ. IŠRODYS KAIP NAUJAS. ★ DIDELIS PASIRINKIMAS NAUJŲ RAKANDŲ ★ PATARNAVIMAS GREITAS IR MANDAGUS.
ROOSEVELT FURNITURE CO.
2310 ROOSEVELT ROAD SEELEY 8760

PASKOLOS ANT MORGIČIŲ — 4% BE KOMIŠINO

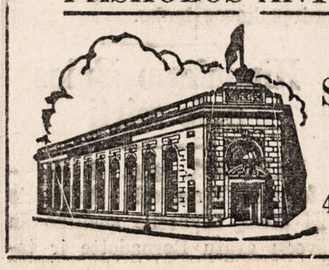

TURTAS $10,000,000.00. ATSARGOS FONDAS $975,000.00.
STANDARD FEDERAL SAVINGS AND LOAN ASSOCIATION OF CHICAGO
UNDER U. S. GOVERNMENT SUPERVISION
4192 Archer Avenue Telephone Virginia 1141
JUSTIN MACKIEWICH, Pres. and Mgr.

LIETUVIAI
GYDYTOJAI IR DENTISTAI
Amerikos Lietuvių Daktarų Draugijos Nariai

Phone CANAL 6122
Dr. S. BIEŽIS
GYDYTOJAS IR CHIRURGAS
2201 West 22nd Street
Valandos nuo 1—3 ir 7—8
Seredomis ir Nedėl. pagal sutartį
Rez. 3241 W. 66th Place
Phone REPublic 7868

Ofiso Tel. VIRGINIA 0036
Rezidencijos telefonas BEVERLY 8244
DR. T. DUNDULIS
GYDYTOJAS IR CHIRURGAS
4157 ARCHER AVENUE
Ofiso valandos:
nuo 1—3 ir nuo 6—8:30 val. vak.
Trečiadieniais pagal sutartį.

DR. I. E. MAKAR
GYDYTOJAS IR CHIRURGAS
10758 S. Michigan Ave.
VALANDOS: nuo 2—4 ir 6—8.
Ofiso Tel. PULLMAN 1193
Namų Tel.: PULLMAN 8277

A. Montvid, M. D.
West Town State Bank Bldg.
2400 WEST MADISON STREET
Val.: 1 iki 3 popiet, 6 iki 8 vak.
Telefonas SEELEY 7330
Namų elefonas BRUNSWICK 0597

Telefonas YARDS 3146
DR. V. A. ŠIMKUS
GYDYTOJAS IR CHIRURGAS
IR AKINIUS PRITAIKO
744 W. 35th Street
Valandos: 11—12; 2—4 ir 6:30—8:30
Pirmadieniais tik nuo 2—4 ir 6:30—8:30. Šventadieniais: 11—12.

DR. STRIKOL'IS
Gydytojas ir Chirurgas
Ofisas 4645 SO. ASHLAND AVE.
Ofiso val.: nuo 2 iki 4 ir nuo 6 iki 8 val. Nedėlioj pagal susitarimą.
Ofiso tel. YARDS 4787
Namų tel. PROSPECT 1930

DR. C. Z. VEZEL'IS
DANTISTAS
4645 So. Ashland Ave.
arti 47th Street
Telefonas YARDS 2246
Valandos: nuo 9 iki 8 vakaro.
Seredoj pagal sutartį.

DR. BRUNO J. ZUBRICK'AS
GYDYTOJAS IR CHIRURGAS
NAUJOJE VIETOJE
2403 West 63rd St.
VALANDOS: 2—4 popiet ir 7—9 vakaro, trečiadieniais ir sekmadieniais pagal susitarimą.
Telefonas HEMLOCK 7899
Namų tel. HEMLOCK 0333

KITI LIETUVIAI DAKTARAI

Tel. Hemlock 8700. Rez. Pro. 6080
Jei neatsiliepia, šauk—SEEley 0434
Dr. Peter J. Bartkus
GYDYTOJAS IR CHIRURGAS
6155 SO. KEDZIE AVE.
VALANDOS:
nuo 2—4 ir nuo 7—9 kasdien.
išskiriant trečiad. ir sekmad.

Dr. Emily V. Krukas
GYDYTOJA IR CHIRURGAS
4146 Archer Avenue
Ofiso Tel. LAFayette 3210
Res. Tel. REPublic 0054
Jeigu neatsiliepia — šauk KEDZIE 2868
VALANDOS:
Kasdien nuo 1 iki 3 val. popiet ir nuo 6 iki 9 val. vakarais. Trečiadienio vakarais ir sekmadieniais pagal susitarimą.

Daktarai Žilvičiai
GYDYTOJAS IR DANTISTAS
Naujoj Vietoj
3246 So. Halsted St.
Telefonas CALUMET 7358

KITATAUČIAI

DR. HERZMAN
IŠ RUSIJOS
Gerai lietuviams žinomas per 39 metus kaipo patyręs gydytojas chirurgas ir aukušeris.
Gydo staigias ir chroniškas ligas vyrų ir moterų ir vaikų pagal naujausius metodus. X-Ray ir kitokius elektros prietaisus.
Ofisas ir Laboratorija
1031 W. 18th St. netoli Morgan St.
Valandos nuo 10—12 pietų ir nuo 6 iki 7:30 val. vak. kiekvieną dieną, išskiriant šeštadienio vakaro ir nedėliomis.
Tel. CANAL 3110
Rezidencijos telefonas:
Superior 9454 ar CENTRAL 7464

DR. CHARLES SEGAL
GYDYTOJAS IR CHIRURGAS
4729 S. Ashland Ave.
(2ros lubos)
Ofiso Telefonas: YARDS 0554
Jei neatsiliepia šaukite—
Res. Tel.: MIDWAY 2880
OFISO VALANDOS:
Nuo 10 iki 12 val. ryto, nuo 2 iki 4 val. popiet ir nuo 7 iki 8:30 v. vak.
Sekmad. nuo 10 val. iki 12 dieną.

Iš Pietų Amerikos

IŠ ARGENTINOS IR URUGVAJAUS LIETUVIŲ GYVENIMO

ŠIS TAS IŠ BRAZILIJOS

RIO DE JANEIRO. — Tarnybos reikalais iš Sao Paulo išvykau į Natal, paskui aplankiau Amazoną, Belem, Recife, o dabar randuosi Brazilijos sostinėje, Rio de Janeiro, — rašo Ed. Kirčis A. L. Balse ir sako:

Pridedu savo paveiklėlį, nusiimtą su čia esančiais Jungtinių Amerikos Valstybių lietuviais jūrininkais. Dažniausia sueinu su puskarininku **Antanu Pocium** iš Penna, **Jonu Kaminšaičiu,** taipgi iš Pennsylvanijos, **Alfredu Sinkevičium** iš Ned Yorko ir **Boliu Marčiuku.** Jie buvę Japonijos ir Europos karuose. Visi gražiai kalba lietuviškai. Aš kaipo sportininkas ir "A. L. Balso" korespondentas esu daug klausiamas apie Lietuvą, kurios likimas dabar labai neaiškus.

Brazilijos sostinės dienraštis "O Globo" 17. 12. 45 plačiai rašė apie **Juozą Jurgėlą,** kuris buvo suimtas Sao Joao del Rey, Minas Geraes drauge su dviem vokiečiais. Jie bus teisiami kaipo penktojo stulpo "veikėjai".

Vale do Rio Doce, Minas Geraes gyventojas **Jonas Galvanauskas** laimėjo pusę milijono, laimingas nusipirkęs vyriausią loterijos bilietą 13787.

—Juozas Nickus, rokiškėnas, Anglijos laivyno jūrų puskarininkas, po kuriuo nuskendo trys laivai, tris mėnesius gulėjo Rio de Janeiro ligoninėje. Pasveikęs vėl išplaukė Anglijon.

Suimti "lietuvių namų" pardavėjai. Sao Paulo Lietu. Sąj. pardavė namą Bendeirantėje. Už jo pardavimą visi gavo kalėjimo.

ŠVIRINYTĖS-ARLAUSKO VESTUVĖS

Vasario 3, 1945 Susivienijimo patalpose įvyko ypatingai graži vestuvių vakarienė, dalyvaujant apie pusantro šimto žmonių, sukviestų iš viengungių tarpo atsiskyrusių jaunuolių **Esther Alicia Žvirinytės ir Albino Arlausko,** kuriedu po Civilinio Registro moterystės ryšius pastiprino lietuvių bažnyčioje. Dalyvavo abiejų jaunavedžių tėvai, kas ne taip dažnai pasitaiko Argentinoje. Svotais buvo St. Banilis ir Sofija Stakauskaitė. Jaunųjų palydovės: Elvira Murauskaitė, Olga Arlauskaitė, Bruna Navikaitė ir Genovaitė Pilypaitė su draugais: A. Mogila, G. Simanavičius, J. Bukauskas ir S. Šiaučiūnas. Matėsi visa S. L. Arg. vadovybė ir 4-tojo skyriaus veikėjai, jaunavedžių giminės, draugai, darbo viršininkai, o Bernardas Survila (kurio firmoj jaunoji dirba) atvyko su visomis jos darbo draugėmis.

Jaunavedžiai gavo daugybę brangių dovanų. Paryčiu jaunieji autu išvyko į La Platą, o svečiai padainavę išsiskirstė, komentuodami: Taip ir reikia: Inteligentiški lietuviai jaunuoliai turi vestis su inteligentiškomis lietuvaitėmis.

VAISETAITĖS-SINKEVIČIAUS VESTUVĖS

Sausio 27, 1945 Bs. Aires dalyje Nueva Pompeya p-lė Ona Vaisetaitė ištekėjo už drg. Liūdo Sinkevičiaus. Abu jaunavedžiai yra alytiškiai, abu susipratę lietuviai. Civiliniame Registre liūdininkais pabuvo Juozas Bolys ir St. Paulauskas. Vestuvių vakarienėje dalyvavo keliolika gražių šeimynų: Galčiai, Vaisetai, Grigaravičiai ir kt. jaunavedžių draugai.

Svečiai apdovanojo jaunavedžius brangiomis dovanomis ir laike skanios vakarienės linkėjo ilgiausių metų naujai lietuvių porai.

KUR DINGSTA JAUNIMAS

Jaunimo klausimas yra tiek opus, kad juo negali nesurūpinti, tas išeivis, kurs nenori pergyventi skaudžios tragedijos visai artimoje ateityje. Dar mes seniai, kurie esame atvykę iš Lietuvos tebegyvensime, kai lietuvių kolonija bus jau palaidota vietos gyvenimo aplinkumoje. Jaunimas bus dingęs, dingęs amžinai kaipo sąmoningas lietuvių tautos elementas. Jaunoji lietuvių išeivijos karta gimusi ir augusi Pietų Amerikos aplinkumoje yra liūdnoje ir targingoje padėtyje. Jos tragedija pasireiškia tame, kad šiuose kraštuose apsigyvenęs tėvas ar motina negali padaryti į savo vaikus tokios tėviškos įtakos, kokią jis galėtų padaryti lietuviškos šeimos aplinkumoje. Tėvas ar motina šlubuodami kalba ispanų kalba, o jų vaikai nemoka, arba silpnai moka lietuviškai. Kokia gi gali būti moralė tėvų įtaka į savo vaikus, kuomet jie duodami pamokinimus ar pabardami juos dėl jų blogų veiksmų, kurių pramoksta palaidos gatvės aplinkumoje, į juos kalbėdami vartoja ne savo kalbą, o žarganuoja skersai pailgai surankiotų svetimos kalbos žodžių kratiniu. Toks auklėjimas nėra auklėjimas, bet auklėjimo niekinimas. Vaikai, savo auginimo laikotarpyje, būdami labai jautrūs kalbos ir reiškiamų minčių sklandume, pirmučiausia pastebi tėvų svetimoje kalboje padaromas klaidas, jų minčių prieštaravimus, pradeda iš to krėsti juokus ir visos tėvų auklėjimo pastangos eina niekais. Tėvai piktauja, kad vaikus negalima moraliai nustatyti į tinkamas vėžes, o vaikai, aplinkumos pagauti, tolsta nuo šeimos, nuo tėvų skiepijamos dorovės, sąžiniškumo ir semiasi išminties gatvės vaikėzų tarpe. Argi tai ne tragedija? Kas gali pasakyti, kad taip nėra? Šis reiškinys yra skaudus ne vien lietuvių kolonijai, bet ir pačiam kraštui, kuriame mes, lietuvių išeivija, gyvename; nes kiekvienos padorios šeimos pareiga išauklėti padorius ir gyvenimui pasiruošusius piliečius. Jei tas atliekama blogai, tai daromas prasižengimas: prieš lietuvių šeimą ir prieš tą kraštą, kuriame esame apsigyvenę.

Turint lietuviškojo jaunimo augimo sąlygas kyla toks klausimas. Kogi vertas visas tas visuomeninis ir kultūrinis mūsų išeivijos darbas, ko gi verti tie mūsų kilnūs užsimojimai, jeigu mes nykstame ir staigiai nykstame vietos aplinkumoje? Visuomeninis ir kultūrinis lietuvių išeivijos veikimas yra reikalingas, bet jis turi būti paremtas realybe; o ta realybė yra viena: jei dirbame, tai žiūrėkime, kad jaunoji karta augtų normaliose gyvenimo sąlygose, kad ji nesisemtų savo išminties palaidos gatvės aplinkumoje, o galėtų augti pačių tėvų auklėjama. Kad taip būtų privalome rūpintis ir skiepyti tėvams, kad jie rūpintusi mokinti savo vaikus dvi kalbas; lietuvių, tai yra tėvų kalbą ir vietinę kalbą—krašto kalbą, kuriame gyvename. Šis uždavinys yra svarbiausias. Kiekvienas, kuriam rūpi visuomeninis veikimas, privalome dėti savo darbuotės pagrindan šio uždavinio realizavimą. Jei to nebus daroma, tai visi kiti darbai yra ne kas kitas, kaip vėjo gaudymas su rezginėmis.

—"*L. L.*"

Minėsime "Žemaitę" Ir Jos Darbus

ŽEMAITĖ

Šio mėnesio gale sukanka 100 metų nuo gimimo mergaitės, kurią pati gamta apdovanojo talentu ir tvirta valia. Iš tos mergaitės išėjo "Žemaitė", kurios gyvenimą ir darbus rengiamės minėti.

Skaitančioji lietuvių visuomenė žino "Žemaitės" raštus, juos skaitė, ir kiekvienas savotiškai vertino; bet dar niekas nėra padaręs aiškaus ir visapusiško vertinimo išvadų. Daugelis pažino ir atsimina "Žemaitę" asmeniškai, bet tik retas žino jos būdą ir gyvenimą plačiau. O tas, kas "Žemaitės" būde ir raštuose mažiausiai žinoma, yra labiausiai įdomus.

"Žemaitės" paminėjimų gali būti spaudoje ir mitinguose. Jų gali būti daug. Čia aš kreipiu skaitytojų dėmesį į vieną paminėjimą, kuris įvyks gegužės 29-tos d. vakare, Liet. Auditorijos mažojoj svetainėje, 3133 S. Halsted St. Šį ypatingą paminėjimą rengia Literatūros Ratelis.

Kas? "Literatūros Ratelis"! Iš kur jis atriedėjo? Kur jis riedės? Kokia jo stabulė, stipinai, zvanai ir įveliai? Šie klausimai neužilgo paaiškės. Dabar vieno dalyko prašau skaitytojų: skirti minėtos dienos vakarą "Žemaitės" atminimui ir dalyvauti paminėjime.

— Ratelio stipinas.

KORESPONDENCIJOS

Hart, Mich.

ŠIS TAS IŠ MŪSŲ PADANGĖS

Oras pas mus labai nepastovus. Balandžio pradžioje buvo labai vėjuota, — apdraskė daug stogų, o soduose nemažai medžių. Ypačiai daug nulaužė šakų. Kelias dienas pusėtinai lijo. Paskui prasidėjo šalnos, dėl kurių smarkiai nukentėjo vaisinių medžių žiedai.

Ūkininkai jau baigia laukus arti bei daržoves sodinti. Prisirengę jie ir ankstyvąsias bulves sodinti bei kukurūzus sėti. Suprantamas daiktas, kad dirbti jiems tenka itin smarkiai ir ilgas valandas. Mat, dėl darbo rankų trūkumo patiems prisieina viską apdirbti. Jų vaikai ginkluotose jėgose, o pasisamdyti darbininkų nėra kur. Net senukams ir senutėms tenka pusėtinai dirbti, — ir dirbame, kiek pajėgiame.

Viešnia iš Cicero.

Šiomis dienomis mus aplankė p-ia Mykolaitienė, lietuviškų sūrių agentė. Aplankė ji savo švogerį Ch. Matulį, jo dukterį ir žentą Yeager. Pastarajam p. Matulis pavedė savo didžiulę farmą.

Beje, p. Matulis atnaujino "Naujienas" visiems metams. Tą pat padarė ir ponai Vosill.

P-ai Sakalai aplaikė gražią dovaną: kol kas nežinomas asmuo užrašė jiems "Naujienas". Gavo jie kvitą, kad už prenumeratą užmokėta. Bet kas užmokėjo, — kvita nepasako.

P-ai Sakalai yra draugiški žmonės. Jie artimi p-nų Vosili kaimynai. Tiek p-ia Sakalienė, tiek p-ia Vosill padaro labai gardžius lietuviškus sūrius.

P-as J. Ripalius visą žiemą viešėjo pas savo dukterį ir žentą Kačinskus Detroite. Dabar grįžo į Hartą farmeriauti. Jis irgi atsinaujino "Naujienas" visiems metams.

Marė Dundulienė

Pittsburgh, Pa.

Ona Skever aplankė mūsų koloniją.

Kovo 9 d. atvyko į Pittsburghą su "Oklahoma" operetės trupe p-lė Ona Skever. Sakyta operetė buvo statoma Nixon teatre. Gaila, kad operetė pas mus tik tris savaites tepasiliko. Tikietai buvo iš anksto išparduoti, todėl retas tik iš lietuvių teturėjo progos ve kalą pamatyti. Reikia manyti, kad netolimoje ateityje p-lė Ona Skeveriutė ir vėl su "Oklahoma" mus aplankys.

Radijo programos kencertas

Radijo programos, kuriai vadovauja p. Paul Dargis, 15 metų paminėjimui buvo surengtas koncertas kovo 15 d. Koncertas įvyko Lietuvių Piliečių svetainėje, 1725 Jane st. Koncerto programoje dalyvavo ir p-lė Ona Skever kaipo viešnia dainininkė iš Chicagos. Ji savo maloniu balsu palinksmino susirinkusius. Žinoma, buvo ir vietos artistų, kaip antai: Maironio choras ir šokėjų grupė.

Programą baigiant, p-ia Bertha Pivaronas, Pittsburgho Karo Bonų Lietuvių Komisijos pirmininkė, įteikė p-lei Onai Skever gražų rožių bukietą.

Pagerbimo pietūs.

P-lei Onai Skever pagerbti kovo 19 d. William Penn viešbutyje buvo surengti pietūs. Dalyvavo p-ia B. Pivaronas, Lietuvių moterų karo komisijos pirmininkė, kartu su kitais svečiais ir dainininkais. Buvo atvykusi ir p-ia F. Tarnapowicz, kuri vadovauja karo bonų pardavimui įvairioms tautoms.

Pietų metu p-lei Onai Skever buvo prisegtas korsažas. Tai atliko p-lė Viola Šimkūnas. Korsažą prisegė nuo Pittsburgho lietuvių moterų, kurios darbuojasi karo bonų komitete.

Pietų metu oficiališkai buvo pradėtas ir 7-as karo bonų vajus. P-lei Onai Skever teko garbė parduoti pirmą boną, kurį nupirko p. Fru.

—*Pittsburghietė.*

GUAM, Marianų salynas, gegužės 1 d. — Okinawoj lieka tiktai 14 mylių japonų kontrolėj, bet kova dėl jų labai kraujinga, praneša korespondentai.

Apskaičiuojama, kad dabartiniu metu yra apie 60,000 japonų, kurie turi labai geras pozicijas.

Amerikiečiams teks išmušti priešą iš kiekvieno apkaso, nes japonai atkakliai priešinasi, pirmyn tenka stumtis tiktai po kelias pėdas.

KEISTUTIS CHORUS MELODIES

★

The most important thing on every members mind this week is the social to be held Saturday, May 5th, at Hollywood Inn, for its members and their friends. The members will be treated by the club and all non-members will pay a small charge. It is one of the evenings looked forward to by everybody and the committee consisting of Peter and Josephine Juzėnas, and Antanas Jakutis, are planning to give everybody an evening full of entertainment and one to remember for a long time.

At tonight's rehearsal, and meeting (which I understand takes place tonight) further details will be given. However, even without the details known as yet, many members have already invited their friends and from all indications, it will be a promising evening. We'll not only have a chance to spend the evening in fun with the members but also get acquainted with their friends.

Thursday last, the chorus had one of the nicest rehearsals. Why? Amidst the old members a new one was seen and that was one of Cpl. John Sliozis, an old friend of the chorus, who is home on furlough after being away near the battle zones for 27 months and in service about four years. Cpl. Sliozis is quite a lover of Lithuanian melodies and songs, and joined the tenors in rehearsing. The chorus indeed was honored with your visit, Johnny, and is hoping we see more of you during this furlough.

Another pleasant surprise was to see Nora (Skamarak) Baran back after a honeymoon (could I call it that?) in that far off state of Washington. The chorus welcomes you back, Nora, and hopes along with you that your husband will soon be back too.

In addition to the above, one of the early members of the chorus, Tony Lowan, visited with us too, as he too, was home on furlough.

It was grand to see Joseph Goodas come in for a visit and a rehearsal last week also. We hope he could again make it tonight. Mr. Goodas is quite a busy person. Despite the fact that he's in business (radio and refrigerators, at 6528 S. Ashland Ave.) still he finds time to drop in on us members now and then and to help us in our various concert works.

Chorus notes to the boys in service were being written by a few of the girls. The men were on the lazy side this week. Guess they'll have to make up for it tonight.

Among the missing last week were Helen Bitinas, Julia Sacauskas and Albina Dagis. Well, all I say is I hope they'll be here tonight for we miss you.

With V-E rumors circulating daily, let's hope for V-E day all the more so that it would be before Saturday, then we'll celebrate it with a bang Saturday night, O.K.?

Yours truly will see you tonight and again Saturday.

— "Sis"

ALBERT LUMBER Company
3800 S. Western Avenue
LAFayette 2101

TURIM PILNĄ PASIRINKIMĄ A-1 rūšies stako—Lentų ir Namams Materiolo.
Kam reikalinga namą taisyti. Mes dedam langus ir duris ir apkalam namus su Insul Brick popieriu. Mes turime lietuvius karpenterius, kurie padaro darbą.

delicious

Skanus kaip garuojantis gėrimas—arba dadėk turtingą jautienos mėsos skonį į mėsos staką. Ekonomiška ir lengva vartoti.

MAGGI'S BOUILLON CUBES

Soothe your irritated eyes with Murine

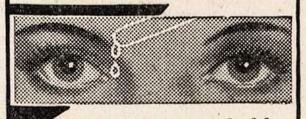

Originated by an eye physician, Murine brings soothing relief to eyes that are tired, burning or smarting. Just two drops in each eye and Murine starts at once to soothe and refresh. Murine contains seven ingredients ... is used in thousands of war industries and first-aid kits. Safe... gentle... soothing. Use it yourself.

MURINE FOR YOUR EYES

© King Features Syndicate All Rights Reserved.

HOW QUINTUPLETS relieve coughing of CHEST COLDS

Whenever the Quintuplets catch cold—their chests, throats and backs are rubbed with Musterole. So Musterole must be just about the best cold-relief you can buy!

Musterole helps break up local congestion in upper bronchial tract, makes breathing easier, promptly relieves coughing and tight, sore, aching chest muscles due to colds. In 3 Strengths: Children's Mild, Regular, and Extra Strong.

MUSTEROLE

Beware Coughs from common colds That Hang On

Chronic bronchitis may develop if your cough, chest cold, or acute bronchitis is not treated and you cannot afford to take a chance with any medicine less potent than Creomulsion which goes right to the seat of the trouble to help loosen and expel germ laden phlegm and aid nature to soothe and heal raw, tender, inflamed bronchial mucous membranes.

Creomulsion blends beechwood creosote by special process with other time tested medicines for coughs. It contains no narcotics.

No matter how many medicines you have tried, tell your druggist to sell you a bottle of Creomulsion with the understanding you must like the way it quickly allays the cough, permitting rest and sleep, or you are to have your money back. (Adv.)

Jūs TIKRAS Kuomet Sakote RAYAL WORCESTER

...TIKRAS, kad gražus porcelinas neperviršijantis savo puikumu... giriamas kolektorių kaipo puikiausias pavyzdys aštuoniolikto šimtmečio Anglijos indų išdirbystės.

Jūs TIKRAS Kuomet Sakote SEAGRAM'S

...TIKRAS, kad neperviršijantis gerumas prieškarinės rūšies degtinės... giriamos žmonių, kurie pažįsta gerą degtinę, kaipo puikiausias pavyzdys skonio ir švelnumo.

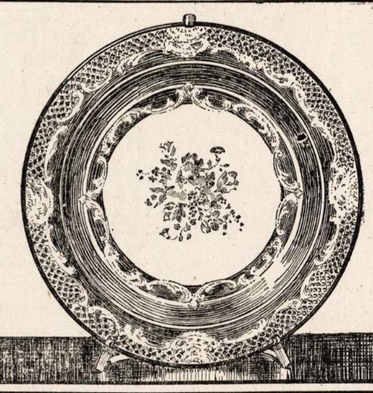

Reikalauk Seagram's ir buk Tikras... Prieškarine Rušim

PUIKI DEGTINĖ NUO 1857 METŲ

Seagram's 5 Crown Blended Whiskey. 72½% Grain Neutral Spirits. 86.8 Proof • Seagram's 7 Crown Blended Whiskey. 65% Grain Neutral Spirits. 86.8 Proof

Seagram-Distillers Corporation, Chrysler Building, New York

Pirkite tose krautuvėse, kurios garsinasi "NAUJIENOSE"

NAUJIENOS

THE LITHUANIAN DAILY NEWS

Published Daily Except Sunday by The Lithuanian News Pub. Co., Inc.

1739 South Halsted Street, Chicago 8, Ill. Telephone CANal 8500

Entered as second-class matter March 7, 1914 at the Post Office at Chicago, Ill., under the Act of March 3, 1879.

Subscription Rates:

$6.00 per year in Canada
$6.00 per year outside of Chicago
$8.00 per year in Chicago
3c. per copy.

Užsakymo kaina:

Chicagoje—paštu:	
Metams	$8.00
Pusei metų	4.00
Trims mėnesiams	2.00
Dviem mėnesiams	1.50
Vienam mėnesiui	.75
Chicagoj per išsiuntinėtojus:	
Viena kopija	3c
Saveitei	18c
Mėnesiui	75c

Jungtinėse Valstybėse, ne Chicagoj,	
Metams	$6.00
Pusei metų	3.25
Trims mėnesiams	1.75
Dviem mėnesiams	1.25
Vienam mėnesiui	.75
Užsieniuose:	
Metams	$8.00
Pusei metų	4.00
Trims mėnesiams	2.50

Naujienos eina kasdien išskiriant sekmadienius. Leidžia Naujienų Bendrovė, 1739 S. Halsted Street, Chicago 8, Ill. Telefonas Canal 8500.

Pinigus reikia siųsti pašto Money Orderiu kartu su užsakymu.

Ir Hitleris

Vakar, kalbėdami apie Mussolinio galą, mes pasakėme, kad baigia savo gyvenimo dienas ir kita panaši, "tik dar žiauresnė, diktatūra". Rašant tuos žodžius, tas kitas, dar žiauresnis diktatorius jau buvo negyvas.

Apie Adolfo Hitlerio mirtį pranešė vokiečių radio ir pranešimą pakartojo nacių laivyno vadas, "didysis admirolas" Karl Doenitz, kuris sakosi esąs paskirtas "fiurerio" įpėdiniu.

Bet vokiečių radio pranešėjas, matyt, pamelavo, sakydamas, kad Hitleris "krito šiandien popiet" (gegužės 1 dieną), "kovodamas iki paskutinio atsikvėpimo", ir kad "balandžio 30 d." jisai paskyrė savo įpėdiniu Doenitz'ą. Iš Paryžiaus ateina žinia, kad Hitleris buvo arti mirties jau už savaitės laiko prieš tai.

Heinrich Himmler, kuris buvo susitikęs su grafu Folke Bernadotte Luebeck'e karo paliaubų reikalu balandžio 24 d. 1 val. ryto, pasakė Švedijos Raudonojo Kryžiaus pirmininkui, kad nacių "fiureris" gavęs kraujapludį smegenyse ir vargiai išgyvensiąs 48 valandas.

Taigi Hitleris negalėjo būti gyvas iki balandžio 30 d. ir negalėjo tą dieną paskirti adm. Doenitz'ą savo įpėdiniu. Jeigu iki to laiko Doenitz'as nebuvo paskirtas, tai jį veikiausia paskyrė Himmleris.

Reikšminga, kad nei vokiečių radio, nei Hitlerio "įpėdinis" visiškai neužsiminė apie Himmlerį, kuris buvo vyriausias "namų fronto" vadas iki paskutinių dienų ir bandė padaryti karo paliaubas Vokietijos valdžios vardu, įteikdamas per Švediją britams ir amerikonams pasiūlymą pasiduoti.

Atrodo, kad čia yra naujas Himmlerio "skymas". Kai jisai patyrė, kad pasidavimu jisai neišgelbės savo kailio, tai jisai pasitraukė į šalį ir perdavė galią adm. Doenitz'ui, kuris dabar skelbiasi gavęs valdžią iš paties Hitlerio rankų.

Bet didelio skirtumo čia nėra. Nežiūrint, kaip nacių banditai mėgins išsisukinėti, jie neištruks. Pačioje Vokietijoje ar kur kitur jie bus sučiupti arba gaus galą dar prieš tai.

Hitlerio jau nebėra. Jo artimiausias bendradarbis Goebbels, sako, žuvęs drauge su juo.

Aršiausieji piktadariai krinta vienas po kito. Jų kruvino viešpatavimo dienos pasibaigė.

APŽVALGA

"PASAULIO UNIJŲ KONGRESAS" NEGAVO PRIPAŽINIMO

Kitoje pusėje San Francisco Įlankos, Oakland mieste, konferuoja Rusijos "prof-sojuzų", Britanijos darbininkų unijų, Amerikos C. I. O. ir keleto kitų šalių organizacijų atstovai, kurie neperseniai nutarė Londone steigti naują tarptautinį darbininkų unijų sąryšį ir ketina sušaukti Paryžiuje šią vasarą "Pasaulio Darbo Sąjungų Kongresą".

Londono konferencijoje išrinktas komitetas iš įvairių tautų atstovų suvažiavo į San Francisco priemiestį su tikslu užmegsti ryšius su Jungtinių Tautų Tarptautinės Organizacijos Konferencija. Rusus atstovauja Kuznetzov, britus Sir Walter Citrine, amerikiečius Sidney Hillman ir Philip Murray. Jie stengėsi gauti "oficialų pripažinimą" savo komitetui San Francisco konferencijoje su teise dalyvauti, kaipo konferencijos "patarėjai", bet pripažinimo jie negavo.

Sovietų prof-sojuzų vadas Kuznetzov priprašė komisarą Molotovą, kad jisai tą klausimą pakeltų konferencijos "vairavimo komitete" (steering committee), kurį sudaro visų 46 delegacijų pirmininkai. Molotovas savo kalboje komiteto posėdyje pasakė, kad "Pasaulio Darbo Sąjungų Kongreso" komitetas turėtų būti pakviestas paskirti savo atstovus San Francisco konferencijai, kaipo patarėjus darbo klausimais. Tačiau jo sumanymo niekas neparėmė.

Neparėmė net britai ir amerikiečiai. Britų delegacijos pirmininkas Eden pasišaukė britų unijų vadą Citrine ir patarė jam nesiskverbti į konferenciją, nes konferencijoje kilsią bereikalingų ginčų, kurie galį pakenkti jos eigai. JAV delegacijos narys, sen. Vandenberg, pasikalbėjo su Hillmanu, nurodydamas jam, kad jų grupės priėmimui priešinsis Amerikos Darbo Federacija; geriau, esą, vengti vaidų ir kivirčų konferencijoje, kuri jau ir be to turi pakankamai keblumų.

Tokiu būdu nei britai, nei C. I. O. atstovai už Kuznetzovo reikalavimą nestojo. Molotovui apie jį šiek-tiek pakalbėjus, visas dalykas buvo padėtas į šalį.

Daugiau žinių apie tą Hillmano-Kuznetzovo-Citrine'o suvažiavimą Oaklande paduodame žemiau.

BRITŲ-RUSŲ- C. I. O. KOMITETE NE VISKAS TVARKOJE

Mums praneša: Jungtinių Tautų Konferencijai San Francisco'je bando daryti kompeticiją kita konferencija, susirinkusi artimame Oaklande. Šito spektaklio sumanytojai yra C. I. O., o jo manadžeris yra Politinio Veikimo Komiteto galva, Sidney Hillman.

Svarstymai Oaklando konferencijoje eina prie uždarų durų. Korespondentai įsileidžiami tiktai "saviškiai" Tačiau C.I.O. atsivežė tokią stambią delegaciją, kad išlaikyti viską slaptybėje negalima.

Jau pasireiškė aštrių susikirtimų tarp britų ir rusų delegacijų. Britai nenori, kad Sovietų profesinės sąjungos kontroliuotų būsimą "Pasaulio Darbininkų Unijų Kongresą", kuris yra planuojamas sušaukti ateinantį rugpiūčio mėnesį Europoje, veikiausia Paryžiuje.

Rusai sakosi turį savo profesinėse sąjungose 27,000,000 narių. Renkant delegatus pagal narių skaičių, jie turėtų Kongrese absoliučią daugumą. Be to, su sovietų prof-sojuzų vadais eina išvien ir kai kurių kitų šalių unijų lyderiai, meksikietis Lombardo Toledano, Jugoslavijos "darbininkų vadai" ir t. t.

Britai pareikalavo įrodymų, kad Rusijos profesinės sąjungos turinčios 27 milionus narių. Šiek tiek pasiginčijęs, sovietų grupės lyderis Kuznetzov sutiko nuimti nuo tos skaitlinės 5 milionus. (Čia reikia priminti, kad tas pats Kuznetzovas pereitą vasarą sakė Amerikos žurnalistui William L. White, jogei SSSR prof-sojuzai turi 22 milionu narių. Kokiu būdu šitas skaičius padidėjo 5 milionais Londono konferencijoje, sunku pasakyti.)

Tačiau Sir Walter Citrine, kuris pirmininkauja Oaklando konferencijoje, užsigeidė daugiau informacijų apie Rusijos profesines sąjungas. Londone buvo susitarta, kad narių skaičius kiekvienoje unijoje bus sprendžiamas pagal duokles, kurias jie moka. Išnagrinėjus Rusijos unijų sudėtį, paaiškėjo, kad į tas unijas įeina įvairūs miestų ir apskričių valdininkai bei tarnautojai, kurie duoklių nemoka. Britai klausė, kiek tokių narių sovietų unijos turi. Kuznetzovas atsakė tikrai nežinąs, bet prisipažino, kad jų skaičius yra labai didelis.

Britanijos trade-unionų lyderiai palaipsniui patiria, kad Rusijos vadinamuose prof-sojuzuose nariai susideda daugumoje iš komunistų partijos pareigūnų ir valdžios tarnautojų.

Ima iškilti aikštėn ir tas faktas, kad Lotynų Amerikos darbininkų unijos, kurioms vadovauja komunistų bendrakeleivis Lombardo Toledano, dažnai susideda tik iš komitetų ir jų vardų, atspausdintų laiškų popieroje. Toledano giriasi turįs "milionus" narių tose unijose, bet kiek jie moka duoklių, jisai parodyti negali.

Amerikinės C. I. O. grupės vadas, Sidney Hillman, bando manievruoti tarp britų ir rusų, kurie grumiasi dėl kontrolės busimame "pasaulio darbininkų" susiburime (jeigu jisai bus įkurtas), ir kur galėdamas vis paremia rusus. Kai kurie svečiai iš Londono jau pradeda netekti kantrybės ir norėtų važiuoti namo.

—Prancūzai reikalauja, kad vokiečiai duotų Prancūzijai du milijonus darbininkų karo metu išgriautam ūkiui atstatyti.

—Šiaurės Italijoj partizanai areštavo labai daug fašistų. Dalis jų jau sušaudyta, o kiti sukišti į kalėjimus.

LIETUVIŠKŲ KVISLINGŲ GALERIJA

Antanas Venclova

XXVI. MINISTERIS SUSIPAŽĮSTA SU SAVO VIRŠININKAIS

Maskvos sovietan atvežtas Paleckis parašytą kalbą paskaitė, Šumauskas "liaudies seimo" prašymą atvežė, Salomėja Nėris savo poemą perskaitė, o Venclova negavo jokios svarbesnės rolės. Oficialioje delegacijoje jis buvo tiktai vienu numeriu daugiau.

Jokių pareigų Venclovai neuždėjo, bet jį nuvežė į Maskvą, kad žinotų iš ko duoną valgo.

Kai okupantai parinko Venclovą į švietimo ministerius, tai kurį laiką jis manė, jog jam tikrai bus leista savarankiškai Lietuvos švietimo reikalus tvarkyti. Netrukus jis, žinoma, patyrė, kad visus ministerijos pareigūnus ne jis, bet kažkokia nepažįstama ranka skiria. Jis tuojau pajautė, kad ir artimiausių bendradarbių jis laisvai negali pasirinkti.

Bet, kol nesusirinko Lietuvos "liaudies seimas", kol Lietuva dar nebuvo susovietinta, kol nenutarta prijungti jos prie Rusijos, niekas Venclovai nieko nesakė apie tikrąją Lietuvos švietimo reikalų vadovybę. Venclova įsivaizdavo, kad jis yra valdovas, o Dekanozovas su Pozdniakovu jam leido tomis iliuzijomis gyventi.

O kai visa lietuviška delegacija atvyko į Maskvą, tai jam buvo nurodyta, kad jis užsuktų į sovietų švietimo komisariatą ir pasimatytų su komisaru Potiomkinu.

Potiomkinas buvo sovietų sąjungos švietimo komisaras. Potiomkinas, ilgai nelaukęs, tuojau pareiškė Venclovai, kai jis, o ne Venclova, tvarko visus sovietų švietimo reikalus. Lietuva jau buvo susovietinta, reiškia, jis ir Lietuvos švietimo reikalus ateityje tvarkys.

Venclova tuojau pamatė, kad visi jo norai pertvarkyti Lietuvos švietimo reikalus nuėjo niekais. Iš visagalinčio švietimo ministerio jis virto paprastu sovietų valdininkėliu, kuris privalo vykdyti iš Maskvos ateinančius įsakymus. Venclova rengėsi pats tvarkyti visus švietimo reikalus, o čia jam buvo pasakyta, kad tikruoju valdovu bus ne jis.

Venclovai noroms ne noroms turėjo prisiminti Lietuvos inteligentų atsakymai Dekanozovui, kai šis bandė sudaryti pirmą okupacinį kabinetą iš rimtesnių žmonių.

—Nenorim būti okupacinės armijos įrankiais, be neprieklausomos Lietuvos mes negalėsim laisvai jokių reikalų tvarkyti,—Dekanozovui atsakė ne vienas senas kovotojas už laisvę, bet daugelis ir jaunesnių inteligentų.

Jų atsakymai Venclovai taip pat buvo žinomi, nes juos žinojo visas Kaunas.

POTIOMKINAS SIUNČIA INSTRUKTORIUS

Sovietų švietimo komisaras pasisodino Venclovą priešais save ir liepė išpasakoti dabartinį švietimo stovį Lietuvoje. Kai Antanas Venclova laužyta rusų kalba jam išpasakojo, ką galėjo, Potiomkinas pareikalavo išpasakoti, kaip tvarkoma visa švietimo ministerija.

Venclova norėjo Potiomkinui pasigirti. Jis tarė kelis žodžius apie seną švietimo ministeriją, o vėliau pradėjo pasakoti apie jo paties įvestas "reformas", jis pradėjo dėstyti užsimotus planus. Lietuviškas švietimo ministeris manė, kad Potiomkinas užgirs jo atliktus darbus, bet rusas nedavė Venclovai nei savo kalbos baigti. Jis pertraukė "mūsų" švietimo ministerio kalbą ir pasakė:

—Negerai...

—Kas negerai?

—Viskas pas jus negerai sutvarkyta,—atkirto jam sovietų komisaras.—Švietimo ministerijon įvestos reformos negeros, mokslo reikalu išleisti patvarkymai negeri, atsakomingoms vietoms parinkti žmonės negeri, viskas negerai.

KVISLINGAI PRIVALO KLAUSYTI.

Venclova panašaus įvertinimo nesitikėjo, todėl ir nežinojo, ką Potiomkinui į tai atsakyti. Jis tylėjo, o Potiomkinas jam dar pasakė, kad jis pats pasiųsiąs į Lietuvą instruktorius, kurie padės ne tiktai visą švietimo ministeriją pertvarkyti į komisariatą, bet nustatys ir visą mokslo programą.

Šis Potiomkino pareiškimas Venclovai buvo labai kartus praryti, bet jis buvo neapeliuojamas. Sovietų komisarai nepratę, kad žemesni pavaldiniai jiems drįstų prieštarauti. Jie patys niekad neprieštarauja Stalinui, bet taip pat reikalauja, kad ir žemesni valdininkai jiems neprieštarautų.

Dar mažiau "ceremonijų darė" su užkariauto mažo krašto kvislingu. Maskvoje sėdį komisarai žinojo, kad Pabalčio kraštų inteligentija atsisakė tarnauti okupantams jie buvo informuoti, kaip Lietuvos, Latvijos ir Estijos inteligentai bėgo į kaimus ir ėjo sunkiausių fizinių darbų dirbti, kad tiktai nereikėtų rusams tarnauti. Jie taip pat žinojo, kad okupantų tarnybon stojo tiktai tie asmenys, kurie savo krašto laisvės visai nevertina, kurie neturi jokios savigarbos, kurie už progą nors trumpam laikui būti valdovais sutiko tarnauti okupantams.

Komisaras Potiomkinas su Venclova ir elgėsi taip, kaip ponai elgiasi su savo tarnais, kaip užkariautojas elgiasi su pavergtais, kaip išdidus žmogus elgiasi su dvasios vergais.

Potiomkinas taip galėjo elgtis, nes žinojo, kad Maskvon atvažiavusieji neprotestuoja. Kas nesutinka su sovietų politika, tas protestuoja pačioje Lietuvoje, tas nesutinka į Maskvą važiuoti, tas su okupantais nieko bendro neturi.

Potiomkinui taip buvo aišku, kad Maskvon vežami kvislingai įsakymams gauti. Be reikalo Stalinas Maskvon žmonių nevežioja. Venclova ne veltui ten taip pat buvo atvežtas.

Pats Potiomkinas prižadėjo pasiųsti instruktorius į švietimo ministeriją ir, čia pat, pasiuntė Venclovą pas kitus valdininkus kitiems įsakymams gauti. —*Kazys Varkala.*

—Sulu salų sultanas prašo neleisti filipiniečiams valdyti minėtų salų, nes jie niekad nerodė reikalingo tolerantiškumo. Sulu salose gyvena 80,000 maurų, kuriuos katalikai visą laiką persekioję.

—Du šveicarai, kurie tarnavo vokiečiams atvyko prie sienos ir pasidavė. Šveicarai neįsileido nei vieno vokiečio, bet atvykę šveicarai įleisti ir atiduoti į teismo rankas.

Pirkite tose krautuvėse, kurios garsinasi "NAUJIENOSE"

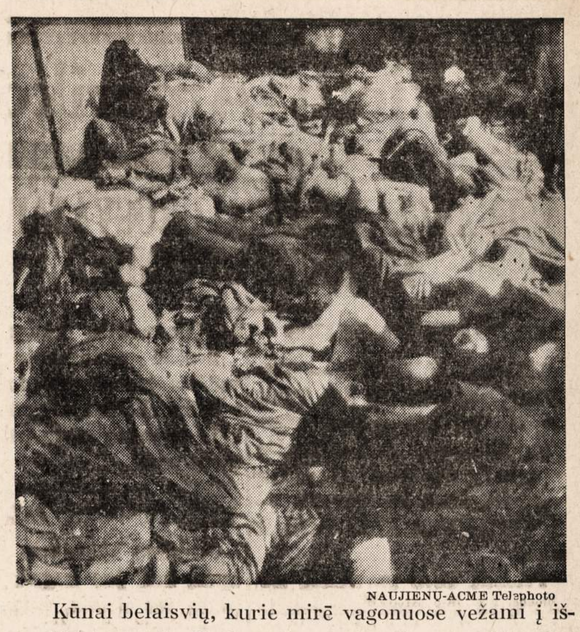

NAUJIENŲ-ACME Telephoto

Kūnai belaisvių, kurie mirė vagonuose vežami į išgarsėjusią nacių Dachau koncentracijos stovyklą Dachau. Amerikiečiai išlaisvino 35,000 belaisvių.

VL. ANDRIUKAITIS

Kruvina Laisvė

(ROMANAS)

(Tęsinys)

Jau kelinta diena kareivių ir darbininkų tarybos nutarimu suimti apie dešimt buvusių policininkų buvo kalinami buvusios komendantūros sandėliuose. Jų likimas — mirtis ar gyvenimas — buvo atiduotas į ypatingosios komisijos rankas. Komisija po kelis kartus, po vieną ir kolektyviai, tardžius policininkus, pagaliau tarėsi, ką su jais daryti. Nuomonės skyrėsi, ir pirmininkas Vakulevičius nebeišmanė, kaip jam pasielgti. Pastatytas balsuoti, reikalas tuoj paaiškėtų, bet Vakulevičius, atsargus, drebąs del savo kailio, labai skaitėsi su Spicino nuomone. Taryboje Spicinas turėjo įtakos. Įgudęs mitingierius, kalba mokąs uždegti ir patraukti į save klausytojus, jis lengvai žaidė ne tiek gudriomis, kiek karštomis tarybos narių galvomis. Keli nepalankūs žodžiai — ir Vakulevičius lengvai galėtų nusiristi nuo vis delto malonios ypatingosios komisijos pirmininko kėdės.

—Aš pritariu draugui Chanukovui, — pagaliau atsargiai ir jis pradėjo dėstyti savo nuomonę: — reikia, reikia nuodugniai apsvarstyti, aptarti, nors, kaip teisingai rezonavo draugas Spicinas, jie tik sušaudymo verti... Tačiau svarbu opinija! Opinija, draugai... Jei mes, taip sakant, pirmuosius savo žingsnius pradėsime šaudymu ir tai, taip sakant, šaudymu be teismo, be jokių mūsų nutarimus kontroliuojančių instancijų, aš neabejoju — opinija greit pakils prieš mus. Sušaudyt. Aš pritariu draugui Spicinui. Bet reikia dar juos palaikyti, paskui sukviesti ypatingąjį teismą ir... tada sušaudyti. Su pompa, teisingumo šūkiu vaduojantis sušaudyti. Kad nei turguj bobelės mūsų nekaitintų, nei laikraščiai nekibtų... Draugas Spicinas tikiuosiu...

Vakulevičius gal dar ilgai demonstruotų savo iškalbingumą, bet tuo pat momentu, kai jis buvo pasiruošęs pasakyti naują komplimentą Spicinui, atsidarė durys ir lankstų pirmininką sustabdė pusiaužody.

Įėjo Liza Achmatova, o paskui ją, nenusiimdamas papachos ir vis su tuo pat geltonos odos portfeliu po pažastim, iškilmingai įžengė ir Eršovas, penktasis, ligi tol posėdy nedalyvavęs ypatingosios komisijos narys.

Vakulevičius skubiai užsisegė atlapotą mundierių, sugniaužė pelenmėj nebaigtą rūkyti papirosą ir mandagiai atsistojo.

Pimenka, Spicinas ir Chanukovas įlipdino akis į Lizą.

Liza jau buvo aprimusi. Veidas buvo visai ramus, didelės akys žiūrėjo drąsiai. Tik plonyčiai antakiai, kaip lenktos juodos plėno ylos, nekantriai raukėsi.

—Achmatova, — burbtelėjo visiems Eršovas.

Neskubėdamas padėjo portfelį ant pirmininko stalo, nusiėmė kepurę, pakabino ją ant Spicino kėdės atramo ir atsisėdo.

—Draugas Chanukovai, prašau paduoti panelei kėdę, — susirūpino Vakulevičius ir neatsisėdo tol, kol Liza stovėjo.

Eršovas užsirūkė, pasiraivė kėdėj ir tik po to, suteikęs veidui tiek rimtumo, kiek to rimtumo jis galėjo pakelti, prabilo į komisijos pirmininką.

—Jums, draugai, jau žinoma, kas iškėlė reikalą suimti piliete Elizavetą Achmatovą. Suimtoji jau prisipažino šiąnakt buvusi ieškomo poručiko Masaičio namuose... Nenuneigė fakto, kad turėjo palydovą, persirengusį frontoviku, tačiau neigia, kad tai buvo pulkininkas Zaicevas...

Vakulevičius, ligi tol atsidėjęs žiūrėjęs į Eršovą, lyg ne tik jo žodžių, bet ir lūpų judėjimo praleisti nenorėdamas, ūmai atsigręžė į Lizą:

—Koki, leisk paklausti, tamstos santykiai su buvusiu poručiku Masaičiu?

Liza patraukė pečiais.

—Jokių santykių nėra. Aš jau ne kartą sakiau, štai tam kareiviui, — mojo galva į Eršovą,— kad Masaitis pas mus tik vieną kartą pietavo. Tada pirmą kartą jį mačiau...

—Bet mums nuostabu... Tamsta, aukštos kilmės aristokratė, ir naktį bėgi pas beveik nepažįstamą jauną vyrą... į butą.

Liza nuraudo.

—Aš įsitikinau, kad poručikas Masaitis yra visai neužsitarnavęs tų kaltinimų, kuriuos jam štai šitas kareivis primeta, — vėl Liza mojo galva į Eršovą. — Masaitis gal visiškai atsitiktinai buvo mūsų namuose, kaip dėdės svečias, ir vien iš to, kad jo vizitinė kortelė rasta dėdės kabinete, jis kaltinamas kontrevoliucija ir ieškomas sušaudyti...

—Iš kur tamstai žinoma, kad poručikas Masaitis kaltinamas tik del vizitinės kortelės? — įsiterpė Pimenka.

Vakulevičius nekantriai mojo į jį ranka.

—Nekliudyk, draugas Pimenka! Bus laikas ir tau klausti. Leisk pirma man...—Po to vėl kreipėsi į Lizą: — Poručiko Masaičio kaltinimai, piliete Achmatova, mums geriau yra žinomi, kaip tamstai... Ir jie turi pagrindo.

—Yra svarbūs motyvai... — neiškentė ir Eršovas.

—Motyvai?—nusišypsojo Liza. — Gal tie, kuriuos kratos metu kartojo jums vienas kareivis?

(Bus daugiau)

PASTABOS

P. KRUČAS

KVISLINGŲ VALDOMOJE LIETUVOJE.

Lietuviški kvislingai, Paleckis ir Gedvilas, pasiuntė Lenkijon 300,000 pūdų grūdų ir gavo iš lenkų "prezidento" Bieruto ir "premjero" Osubkos—Morowskio padėkos telegramą, kuri skamba:

"Sunku išreikšti žodžiais dėkingumą Varšuvos gyventojų, kada jie aplaikė 300,000 pūdų grūdų iš kaimyniškos Tarybų Lietuvos. Visa lenkų liaudis pasiliks amžinai dėkinga..."

Lietuvos liaudis dabartiniu laiku pergyvena baisiausį skurdą, tačiau Paleckis siunčia šimtus tūkstančių pūdų grūdų Varšuvos gyventojams.

"Laisvė" kovo 17 d. deda štai kokią žinią:

"Ukmergė. Apskrities vykdomojo k-to karių šeimų aprūpinimo skyrius lig šiol jau apsvarstė karių šeimų prašymus ir duoda joms pašalpas malkomis, pienu, muilu, druska, avalyne, be to nemažas kiekis šeimų buvo aprūpinta degtukais, muilo milteliais, žibalu ir kt. Karių šeimoms išdalinta 4 tonos daržovių. Naujųjų Metų proga karių vaikučiams apskrityje buvo suruošta 18 eglučių. Visi vaikučiai gavo dovanų saldainių, riestainių."

Matome, kas dabar darosi Stalino "išlaisvintoj" 16-toj "komunistiškoj" respublikoj. Net karių šeimos reik aprūpinti tokiais dalykais kaip muilu, druska, degtukais, muilo milteliais. Paleckiniai samozvančai giriasi visam pasauliui, kad naujų metų proga karių vaikučiai gavo po riestainį! Na, o kaip gyvena ne karių šeimos ir jų vaikučiai? Tuo tarpu Lietuvos paleckiniai parazitai šimtus tūkstančių tonų grūdų siunčia į Lenkiją. Tai nuodingos dėlės ant Lietuvos kūno.

PAKVAIŠĖLIO KLIEDĖJIMAS

Sąryšyj su lenkų kilmės kongresmano Wasilewskio pasakyta kalba Kongrese, užtariant Pabaltijo mažąsias tautas—Lietuvą, Latviją ir Estiją — "Naujienų" redaktorius šitaip pasakė:

"Lenkų kilmės amerikiečiai vis dažniau mini Lietuvą, Latviją ir Estiją gindami Lenkijos teises, ir tai visai naturalu."

Dėl šito "Naujienų" pasakymo "Laisvės" redaktorius kovo 30 d. štai ką nuo ausies drožia:

"Jau jeigu Wasielewskis ir nežinotų, tai puikiai žino arba gali sužinoti Naujienų redaktorius, jog Lietuvoje nėra Rusijos. Lietuva valdosi pati save. Lietuva turi savo vyriausybę, kuri susideda iš lietuvių ir kuri palaiko šalyje tvarką, ir stengiasi kraštą prikelti iš karo griuvėsių."

Kad Wisconsino valstijos reprezentantas Kongrese pasmerkė Rusijos agresiją į mažas Pabaltijo valstybes, tai Brooklyno stalinčų organo redaktorius neteko pusiausvyros. Ar Naujienų redaktorius dar turi sužinoti, kad Lietuvoje yra Rusijos Raudonoji Armija? Nuo kada Lietuva valdo pati save? Lietuvos vyriausybė—tai marijonetės, pastatytos Maskvos tetušių. Ji tokią reikšmę turi, kaip dvaro bernai. Lietuvoje dabartiniu laiku Rusijos Raudonosios Armijos yra daugiau, negu ties pačia Maskva, nes iš vakarų pusės kariauja su Vokietija. Tad visas tas Mizaros raštas yra pakvaišėlio kliedėjimas.

VIRTO URA-PATRIOTAIS

"Jau neturime garbingojo Vytauto. Jis neleido mums užmiršti pranašo (Mahometo) ir mes, kreipdami savo akis į šventas vietas, kartojame Vytauto vardą, kaip ir mūsų emirų (Mahometo kilmės kunigaikščių) vardus. Mes prisiekėmė savo kardais, kad mylime lietuvius, nes jie karo metu gerbė mus kaip karinius belaisvius ir, mums įžengus į šią žemę, įtikinėjo mus, kad šis smėlis šie vandenys ir šie medžiai bus bendri mums, kaip ir jiems. Vytautas žinomas ir mūsų vaikams prie sūriųjų ežerų ir Kipčahe žino, kad mes šiame mūsų krašte (Lietuvoje) ne svetimšaliai."

Kaip matote, mūsų lietuviški Stalino kavalieriai taip apsimaskavo patriotizmo kauke, kad neįgudusiam laikraščių skaitytojui būtų sunku atskirti, nuo kur prasideda politinė linija stalinco ir "Dirvos" redaktoriaus Karpio. Prirankiojo iš 17-to amžiaus laikų, ką Lietuvos totoriai manė apie Vytautą, ir kaip tie totoriai rašė apgailestavimo laišką karaliui Zigmuntui Pirmąjam jau Vytautui mirus. Dešimt metų tam atgal už tokių raštų dėjimą į "Laisvės" špaltas josios redaktoriai būtų buvę apšaukti monarcho Vytauto garbintojais ir išvyti iš redakcijos šunim šėko piaut kaipo sugedęs elementas.

NIEKUS KALBA.

Mainosi laikai ir paprastos liaudies apgavikai maino savo roles, pritaikindami prie aplinkybių. Ura patriotai.

Kuomet Amerikos žurnalistas White apsilankė Sovietų Sąjungoje aprašė tenaitinį gyvenimą žurnale "Readers Digest", tai po to aprašymo vienas Maskvos bendrakeleivis Raymond Arthur Davies šoko teisint Sovietų Sąjungos politinę ir ekonominę santvarką. "Soviet Russia Today" kovo mėnesio laidoje tas politinis komedijantas rašo:

"Aš irgi esu matęs medžiagas, iš kurių rusų rūbai yra daromi. Kokybė yra gera, bet tie rūbai nėra taip švelnūs kaip mūsų, nėra taip gražūs, kaip mūsų. Jie neturi tų visų padabinimų, kurie mūsų moterų suknias padaro tokiomis gražiomis ir patraukiančiomis. Rusai taipgi ištroškę brangakmenių ir gražių guzikų. Rusai turi daug ko pasimokinti iš mūsų ir aš manau, kad jie nori pasimokinti iš mūsų. Taip, eilės metų amerikoniškas aukštas gyvenimo lygis prisidėjo prie pagerinimo mūsų žmonių sveikatos ir abelnos išvaizdos."

Toliau sako:

"Labai bloga dėl stokos toiletinio popierio Rusijoje, ar ne? To popierio stoka erzino mane taip pat, kaip ir jumis. Aš taipgi aplankiau šalia Maskvos aluminumo kočiojimo dirbtuvę. Tai buvo tokia švari, jog anot žmonių, nuo jos grindų galima buvo valgyti. Laikas dar neatėjo, kad privatiški piliečiai galėtų įsigyti automobilį".

Na tai kuo čia Davies apgynė Sovietų Sąjungoje paprastos liaudies gyvenimą? Ogi niekuo. Drabužiai nėra taip švelnūs, nėra taip gražūs, net ir guzikai daug prastesni. "Komunizmo" šalis ir dar turi mokytis mūsų kapitalistiškos sistemos. Amerikos gyventojai net ir sveikatos atžvilgiu stovi aukščiau už Sovietų šalies gyventojus. Paprastiem piliečiam dar neatėjo laikas įsigyti automobilį, bet komisaram, žvalgybai, dirbtuvių užveizdom ir visai Stalino klikos biurokratijai seniai jau pribrendo laikas, ir jie visi turi automobilius.

Davies didžiausią kvailystę nupliauškė, pasakodamas, kad šalia Maskvos aluminumo dirbtuvėj nuo grindų galima valgyti, nereikalingos lėkštės. Kada žmogus patampa stalinizmo sekėju, tai tuoj apie tą kraštą pradeda kvailystes rašyti.

KAI PROTAS UŽ RAZUMO UŽEINA.

Brooklyno "Laisvė" savo "susipratusiem'' skaitytojam stengiasi "faktais" įrodyti, kaip gyvenant okupuotoje Lietuvoje prie vokiečių buvo brangūs lašiniai. Nr. 31 deda iš Lietuvos laišką Jono Valiūno, kuris rašo:

"Gyvenu Vilkijos valsčiaus ribose, tarnauju prie miškų, ir po sovietišku vadinuosi 'načalnik lesnoprohoz". Šitą pareigą gavau nuo išvadavimo dienos. Prie vokiečių turėjau tarnybą irgi prie miškų žemesniame laipsnyje — miško žvalgu. Gaudavau algos 130 markių, o už 130 markių galima buvo nusipirkti 2 klg. lašinių. Tai taip reikėjo gyventi."

"Laisvė" nr. 25 talpina laišką iš Tarybų Lietuvos, rašytą J. Balandžio savo broliui į Elizabeth, N. J. Vienoje vietoje rašo:

"Ant geležinkelio mano atlyginimas toks: aštuoni rubliai į dieną ir gaunu pusę kilogramo duonos už 50 kapeikų. Bet perkant privatiškai, viskas daug brangiau, pavyzdžiui, duona kainuoja 30 rublių, lašiniai penki rublių; kilogramas bulvių 10 rublių. Norėjau važiuoti namo, bet nuo geležinkelio negaliu pasitraukti, nes ji nedirbčiau, tai paimtų į karinuomenę."

Čia, kaip rusai sako, "Laisvės" redaktoriam "um za razum zašiol". Norėdami parodyt, kaip buvo brangūs lašiniai prie vokiečių, faktą iškėlė viršun, kad daug brangiau subolševikintoj komisarų santvarkoj.

Valūnas prie vokiečių tarnaudamas miško žvalgu gavo algos 130 markių, už kuriuos galėjo pirkti 2 klg. lašinių. O Balandis pasakoja, kad sovietinėje Lietuvoje privatiniai piliečiai ,ne valdžios darbininkai turi mokėti už lašinių kilogramą 500 rublių. "Laisvės" redaktoriai faktais mums įrodo, kad Lietuvos žmonės prie vokiečių už savo algą galėjo daugiau maisto nusipirkti, negu atėjus kitiem okupantam bolševikam. O gal "Laisvės" vedėjai virto pronaciais, kad tokius laiškus deda, diskredituodami Sovietų tvarką?

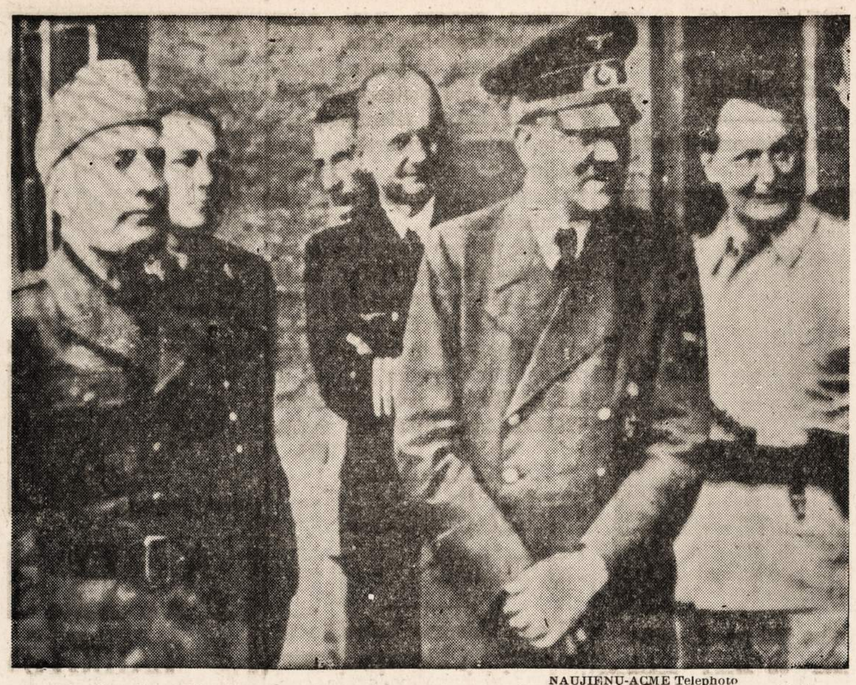

NAUJIENŲ-ACME Telephoto

Naciškų ir fašistiškų vadų sutemos. Šis paveikslas buvo nutrauktas 1944 m. Iš kairės į dešinę: Benito Mussolini (jį sušaudė italų partizanai), Martin Borman (dingęs be žinios), nežinomas vyras, admirolas Karl Doenitz (pasiskelbęs Hitlerio įpėdiniu), Adolf Hitler ir Hermann Goering (nėra žinių, kur jis dabar randąsi).

Chicagos-New Yorko Traukinys Nušoko Nuo Bėgių

1 žmogus užmuštas, 45 sužeisti

New York Central greitasis traukinys "Wolverine", kursuojąs tarp Chicagos ir New Yorko, nušoko nuo bėgių anksti trečiadienio rytą. Vienas žmogus, lokomotyvo inžinierius William A. Swimm, žuvo nelaimėje, o 45 kiti asmenys buvo sužeisti.

Nelaimė traukinį ištiko vakaruose nuo Rochester miesto, New Yorko valstijoj.

KOJOS {Peršti, prakaituoja, minkštos, niežti, nuvargusios} **?**

Vienos Minutės Namuose Bandymas

Bandyk Devine's Ointment!

JEI NEPATENKINS NIEKO NEKAINUOS

Ir jums bus gražinti pinigai.

Jei jusų kojos kaista, niežti, prakaituoja, suskirdusios, puslėtos, minkštos, skaudančios, atsiduoda, nuvargusios, masažuokit jas tik vieną minutę su Devine's Ointment. Jos palengvina, atvėsina, atsviežina umai. Suminkština kojų sutrinimus. Turi sudėtį užrašytą daktarų. Veikia 5 budais. Tukstančiai giria jas. Be riebalų be dažų. Tik 39c. Vaistinėse ir departamentinėse krautuvėse.

WIEBOLDT'S ir GOLDBLATT'S

SAVAITRAŠTIS

"ARGENTINOS LIETUVIŲ BALSAS"

U. S. A. metams kainuoja Pusantro Dolerio

Galima išsirašyti per "Naujienas" arba tiesioginai adresuojant:

"A. L. Balsas"

Casilla de Correo 303.

Buenos Aires, Argentina

AR ŽINOTE KĄ RAŠO "KELEIVIS"

AR ŽINOTE, kodėl vieni jį giria, kiti keikia, bet visi nemėgsta jį skaityti?

Net kunigai pasislėpę jį studijuoja, nors savo parapijonims draudžia jį į rankas paimti.

"KELEIVĮ" žmonės mėgsta dėl to, kad jis niekam nepataikauja ir nesibijo teisybę skelbti.

Žmonių mulkintojus ir apgavikus jisai lupa be jokio pasigailėjimo.

Be to, jame rasi visokių patarimų, pamokinimų, gražių eilių, įdomių paveikslų ir žinių iš viso pasaulio.

Kainuoja tik $2.50 metams

Adresas toks:

"KELEIVIS"

636 Broadway

SO. BOSTON, MASS.

PADĖKIME LIETUVAI ATGAUTI LAISVĘ. REMKIME AUKOMIS AMERIKOS LIETUVIŲ TARYBĄ IR JOS INFORMACIJOS CENTRĄ,

kuris skleidžia pasaulyje teisingas žinias apie Lietuvą ir skelbia tikrus lietuvių tautos troškimus.

Iškirpkite, išpildę šį lapelį, ir pasiųskite kartu su savo auką AMERIKOS LIETUVIŲ TARYBOS CENTRUI:

Lithuanian American Council, 1739 South Halsted Str., Chicago 8, Illinois, U. S. A.

Čekį arba Money Orderį rašykite Lithuanian American Council vardu.

Žemiau pasirašęs (usi) siunčia Amerikos Lietuvių Tarybai $..... auką paremti lietuvių tautos kovą už laisvę.

(parašas)

(adresas)

Musų Spaustuvė Atlieka Įvairiausius Spaudos Darbus!

Jeigu esate biznyje ir jums reikia atsispausdinti bilų, steitmentų, laiškų, žinokite, kad "NAUJIENŲ" spaustuvė yra pasiruošusi jums patarnauti. Atliks darbą tobulai. Kainos kuoprieinamiausios.

UŽSUKITE IR PAMATYKITE PAVYZDŽIUS

NAUJIENOS

1739 So. Halsted St. Canal 8500

CARL F. WORM

PRESCRIPTION DRUGGIST

3425 South Halsted Street

Phone VIRginia 9025 Chicago, Ill.

S. L. A.

Didžiausia lietuvių organizacija. Tai lietuvių Susivienijimas Lietuvių Amerikoje yra diapadraudos tvirtovė Amerikoje. Tai lietuvių brolybės fraternalė organizacija. SLA trokšta dar daugiau gerų lietuvių suvienyti broliškais ryšiais vienon didelėn ir gražion šeimynon. Dabar eina SLA. Pažangos Vajus naujiems nariams priimti.

Susivienijimas iš apdraudos nedaro sau pelno, todėl Susivienijime apdrauda yra pigesnė. Bet Susivienijimas teikia lietuviams daugiaus, negu apdraudą. Susivienijimas veikia kultūrinėje dirvoje, stiprina lietuvybę Amerikoje ir rupinasi bendrais lietuvių reikalais.

Dabar visose lietuvių kolonijose darbuojasi šimtai SLA. organizatorių. Kai vienas tų organizatorių atsilankys į jusų namus, paklausykite jo patarimo—prisirašykite prie Susivienijimo su visa savo šeimyna.

SUSIVIENIJIMAS LIETUVIŲ AMERIKOJE

307 West 30th Street, New York, N. Y.

Skelbimai Naujienose duoda naudą dėlto, kad pačios Naujienos yra naudingos

Why Thousands of Doctors Have Prescribed

Pertussin FOR Bad Coughs

(DUE TO COLDS)

For years—thousands upon thousands of Doctors have prescribed Pertussin to promptly relieve bad coughs due to colds. Today you can get this same effective Pertussin at *any* drugstore.

Pertussin—a famous herbal remedy—is *scientifically* prepared to work internally. It acts *at once* not only to relieve your coughing spell, but also to loosen sticky phlegm.

Pertussin is *safe* and *mighty effective* for both old and young. Inexpensive. Pleasant tasting!

LIETUVIŲ RATELIAI

SUVALKIEČIŲ MIŠRAUS CHORO VEIKLA

Pirmadienį, balandžio 30 dieną, pamokos buvo sėkmingos; choras laiko pamokas Lietuvių Auditorijoje. Visi dalyvavo, tik ponios Chelis nebuvo; girdėjau, kad ji išvažiavo į kitą valstiją, į savo giminaičio vestuves.

Po pamokų turėta pasitarimas. Pasirodė, kad choras dirba, pildo programas kas sekmadienį ir net kartais po dvi programas turi pildyti tą pačią dieną. Taipgi buvo pora kvietimų pildyti programas piknikuose. Choras sutiko išpildyti.

Rengia bankietą

Bankieto komisija raportavo, kad viskas gerai sekasi. Išparduota daug bilietų. Ponia M. Grigas yra čempionas bilietų pardavime. Bet ponia O. Resgis irgi nepasiduoda ir dar pasiėmė daugiau bilietų parduoti.

Ponia O. Gudinski negeriausia jaučiasi, turi sunkią slogą; vis gi ji buvo pamokose.

Bankietas, atrodo, bus šaunus. Paimtas geras orkestras, bus graži programa. Visa tai įvyks Lietuvių Auditorijoje, abiejose žemutinėse svetainėse, sekmadienį, gegužės 6 d. Pradžia 4 valandą popiet.

Kadangi dabartiniais laikais maistas yra apribotas, tai komisija prašo visus pirkti bilietus iš anksto, kad būtų žinoma kiek maisto pagaminti.

Galima rezervuoti vietas ir per telefoną pas komisijos pirmininką A. K. Valukas, ATL. 9435. — **Jūsų Choristė.**

KALNUS KASIU, BET MYLIMĄ MERGELĘ NEPAMESIU

Anupras, įsismaginęs, eina paskui žagrę ir ardamas užtraukia dainelę:

"Jau aš išeinu ir tave palieku; atsimink, mergele, kaip mudu gyvenom. Mudu gyvenom kaip balandžiai poroj, o kas nor perskirti, tegul Dievas koroj. Einu per lauką, man širdis gelia, kur aš paliksiu mylimą mergelę. Aš ją paliksiu margam dvarely, o pats išvažiuosiu į svečią šalelę. O kad nesugrįšiu, tai gromatą rašysiu ir tave, mergele, niekad neužmiršiu. Geriau eiti aukštus kalnus kasti, negu mergelę mylėjus pamesti. Aš kasęs, kasęs galiu pasilsėti, su savo mergele meiliai pasikalbėti."

Puikios pavasario dienos, pasipuošė Lietuvos laukai ir miškai. Visa gamta teikia džiaugsmą, net kelia patį žmogų į padangę.

Didelis darbimetis, o tik dvi savaitės liko iki išvykimo į tolimą šalį. Labai greitai atėjo ir paskutinė valanda. Anuprui teko sakyti savo mergelei sudiev. Nuliūdusi mergelės širdis nerimauja. Daug vilčių palieka jai ir lauks ji margos gromatėlės iš tolimo krašto, kur jos bernelis gyvena. Paguos gromatėlė jos širdį ir nudžiovins jos ašarėles.

Bet Pittsburgho geležies liejykla ir uždirbti doleriai, gerų draugų kompanija ir nuolatinis buteliukas prie burnos greitai nustelbė paliktos mergelės vaizdą. Anupras išsižadėjo savo žodžių, duotų mergelei, kai išvažiavo. Jis jau nenorėjo daugiau dainuoti tą mėgiamą dainelę, kurią dažnai dainavo tėviškės padangėje.

Laukė mergužėlė atbalsio, bet nesulaukė. Svajonės išnyko kaip rūkai, meilė užgeso. Suvilta mergelė išėjo už kito.

— **R. Š.**

PARENGIMAS

NORTH SIDE. — Bendro Amerikos Lietuvių Šalpos Fondo 4 skyrius rengia linksmą vakarą sekmadienį, gegužės 6 dieną, parapijos salėje, 1644 Wabansia avenue.

Programą išpildys Ateitininkų Draugijos šokėjai. Dainuos Juozas Gudas.

Nuoširdžiai kviečia BALF 4 skyriaus valdyba ir rengimo komisija visus atsilankyti.

Malonėkite paremti šį kilniam tikslui parengimą savo atsilankymu.

Po programos bus šokiai ir skanių užkandžių.

Pradžia 5 valandą vakaro. Įžanga 50c. —**V. Tubelienė**

Kareivių Laiškai

★

LAIŠKĄ GAVO PP. KATINAS CHICAGOJE

Rašo sunus, Pvt. Paul Katinas, iš Vokietijos

Dear Mom and Dad:

Tai pirmas laiškas, kurį rašau tamstoms iš šio miestelio kur nors Vokietijoje. Mūsų paštas dar vis tebėra sumaišytas ir nepasiekia mus taip greitai, kaip kad turėtų pasiekti.

Gavau tamstų laiškus, rašytus kovo mėnesio 11-tą, 16-tą ir 18-tą, tik balandžio 9 dieną. Gi tamstų kortelę, rašytą kovo 6 d., gavau vakar. Todėl, manau, suprasite ką turiu omenėje, kai sakau, kad paštas yra truputį sumaišytas.

Tur būt girdėjote apie tiltą per Neckar upę Heidelberge. Well, mes pastatėme jį ant rytojaus po to, kai artilerija paliovė šaudžiusi. Teisybė, ėmė laiko tiltą pastatyti, bet turiu pasakyti, kad jis yra geras tiltas. Jisai buvo apie 450 pėdų ilgio. Naciai mėgino apšaudyti mus iš lėktuvų keletą kartų, tačau mūsų priešlėktuvinė ugnis neleido priešam nusileisti žemiau, taigi jų ugnis iš didelio aukštumo buvo nesėkminga. Jų sviediniai krito ant upės krantų ir į miesto gatves.

Tai ot ten aš ir praleidau Velykų sekmadienį. O tiltą mes pastatėme naktį prieš Velykas.

Beje, kai mes statėme tiltą Heidelberge, tai mums pasitaikė pirmą kartą būti mūsų pačių artilerijos priešaky. Keistokas jausmas teko pergyventi pradžioje, klausantis spiegimo sviedinių virš mūsų galvų.

Namai, kuriuose mes ten gyvenome, buvo kaip tik tokie, kokie yra Chicagoje Beverly Hills apylinkėje. Ir tie namai buvo taip jau gražiai įrengti, kaip ten Chicagoje. Šis namas, kuriame aš esu dabar, irgi yra nieko sau, visai neprastas.

Gailiuos, kad negaliu pasakyti kurioje divizijoje aš dabar esu. Mes turėjome gražų orą paskutines kelias dienas; taip jau šiandien yra graži, saulėta diena. Aš vis dar jaučiuos šauniai ir esu visai sveikas; turiu viltį kad ir tamstos esate sveiki.

Tikėdamasis gauti daugiau laiškų pasilieku su meile tamstoms — **Paul.**

REMKITE TUOS, KURIE GARSINASI "NAUJIENOSE"

Kur Būsime Gegužės 13 Dieną?

Pas Alice Steponavičienės dainininkes

Christine Milleriutė, solistė

Gegužės 13 dieną pripuola motinom pagerbti diena. Tai sudaro gerą progą pakviesti savo motiną, kad ji galėtų pasiklausyti, kaip gražiai išmoko dainuoti jaunosios kartos dukterys.

Taip, mūsų brangioji motina, jūsų pagarbos diena yra mums brangi, betgi lygiai brangūs yra mums ir jūsų dukterų gabumai, kurios su savo dainomis palaiko tikrą lietuvybę mūsų jaunimo tarpe. Tos mergaitės yra mūsų tautos pažiba. Jos pašventė daug savo laiko muzikai.

Tai nėra lengvai atsiekiama. Mums, kurie mėgiame muziką, patiems jos nereikia mokytis. Mes esame publika. Mums užtenka vien atsilankyti ir pasiklausyti, kaip daina skambės, kada ją dainuos tos, kurios moka dainuoti.

Daug garbės ir kredito priklauso mūsų gabiai veikėjai muzikos dirvoje, p-iai Alice Steponavičienei-Stephens, kuri per eilę metų darbuojasi čiagimių tarpe. Jos pastangomis yra išauklėta keleta talentingų solisčių, kaip ir dabartinis mergaičių visas choras, kuris neturi sau lygaus čionai ir kituose miestuose.

Todėl aš nuo savęs noriu visus muzikos mylėtojus paraginti, kad nepraleistumėt šios progos išklausyti Alice Stephens dainininkių būsimo koncerto, kuris įvyks geg. 13 d. 8th St. Teatre, prie 741 South Wabash Ave., 3:30 val. popiet.

VBA

Lillian Shimkus Ligoninėje

P-nia Shimkus balandžio 22 d. nuvyko į Norvegų ligoninę ir ten jai buvo padaryta sunkoka operacija. Ji dabar jaučiasi neblogai ir už poros savaičių, manoma, galės sugrįžti namo. Jos vyras Antanas buvo labai susirūpinęs dėl savo žmonos, o taip jau ir dėl namų priežiūros, kurių būtas randasi: 3133 Lyndele, Chicagos šiaurės apylinkyje. Jų vienintėlis sūnus Jerome dabar randasi Pacifiko vandenyne. Jis jau trečias metas kai tarnauja marinuose ir iki šiol dar vis susirašinėja. Norwegian American Hospital yra 1044 N. Francisco Ave. Lankytojams patariu ją aplankyti.

P-nia Shimkus yra mano mylima draugė, seniai pažįstama ir nuoširdžiai aš jai veliju pasveikti. — **Ona Dovgin.**

a. ✝ a.

BERNICE GAYDOS
(po tėvais Jurgaitis)
gyveno 3327 So. Union Ave.

Mirė balandžio 30 d., 4:30 val. po pietų, 1945 m., sulaukus 25 metų amž. Gimus Chicagoje.

Paliko nuliūdę: vyras S/Sgt. Joseph (U. S. Army) motinėlė Elzbieta, brolis Cpl. Albin (U. S. A.), dėdė Jonas Kasper ir jo moteris Anelė, pusseserė Albina, jos vyras Robert Ruther, pusbrolis Richard (U. S. A.); krikšto motinėlė Kazimiera Mieliauskienė ir jos šeima ir daug jos draugų ir pažįstamų.

Kūnas pašarvotas P. J. Ridiko kopl., 3354 So. Halsted St. Laidotuvės įvyks penktadienį, gegužės 4 d., 9:00 val. ryto iš kopl. į šv. Tribijus parap. bažnyčią, o po gedulingų pamaldų bus nulydėta į kapines.

Visi a. a. Bernice Gaydos giminės, draugai ir pažįstami nuoširdžiai kviečiami dalyvauti laidotuvėse ir suteikti jai paskutinį patarnavimą ir atsisveikinimą. Nuliūdę lieka:

Vyras, Motinėlė, Brolis, Dėdė, Dedyna, Pusseserė, Pusbrolis ir Giminės.

Laid. Direkt. P. J. Ridikas, Tel. YARds 1419.

JUOZAPAS INDRELIUNAS
gyveno 3348 W. 38th Place

Mirė balandžio 29 d., 2 val. ryto, 1945 m., sulaukęs 44 metų amž. Gimęs Chicago, Ill.

Paliko nuliūdę: moteris Pranciška, po tėvais Pakaušiutė; sūnus Alfonsas; švogerka Cecelija ir švogeris Antanas Stitilius ir jų šeima; teta Ona ir jos vyras Jonas Marquardt; brolienė Barbora Pakanskienė ir kitos giminės, draugai ir pažįstami. Lietuvoje paliko tėvelius Juozapą ir Magdaleną, 2 brolius Bronislovą ir Pranciškų.

Priklausė prie Chicagos L. Draugijos.

Kūnas pašarvotas A. M. Phillips kopl., 3307 S. Lituanica Ave. Laidotuvės įvyks penktad., gegužės 4 d., 8 val. ryto iš kopl. į Šv. Jurgio par. bažnyčią, o po gedulingų pamaldų bus nulydėtas į Šv. Kazimiero kapines.

Visi a. a. Juozapo Indreliuno giminės, draugai ir pažįstami nuoširdžiai kviečiami dalyvauti laidotuvėse ir suteikti jam paskutinį patarnavimą ir atsisveikinimą.

Nuliūdę lieka:

Moteris, Sūnus, Švogerka, švogeris, Teta ir Brolienė.

Lai. Direktorius A. M. Phillips, Tel. YARds 4908.

MARIJONA YURUS
PO TĖVAIS TOTARAITIS

Gyveno 3434 So. Union Ave., tel. WENtworth 0373

Mirė balandžio 30 d., 11:45 val. vakaro, 1945 m., sulaukus 33 metų amžiaus. Gimus Chicago, Ill.

Paliko nuliūdę: vyras Stanislovas; duktė Marilyn; 2 sūnūs: Richard ir Charles; sesuo Lena ir vyras Oscar; 3 broliai: Jonas ir jo moteris Frances ir šeima; William ir jo moteris Lillian ir šeima; Mykolas ir jo moteris Ona Totaraičiai; dėdė Jonas Sutkus; švogeris Jonas Jurus ir moteris Lucille; 3 švogerkos: Adelė Burbienė ir vyras Antanas ir šeima; Anna Malinski ir vyras Juozapas ir jų šeima; Mary Williams ir vyras Clyde ir šeima ir daug kitų giminių, draugų ir pažįstamų.

Kūnas pašarvotas Liulevičiaus koplyčioje, 4348 So. California Avenue.

Laidotuvės įvyks šeštadienį, gegužės 5 d., 8:30 valandą ryto iš koplyčios į Nekalto Prasidėjimo Panelės Šv. parap. bažnyčią, o po gedulingų pamaldų bus nulydėta į Šv. Kazimiero kapines.

Visi a. a. Marijonos Yuros giminės, draugai ir pažįstami nuoširdžiai kviečiami dalyvauti laidotuvėse ir suteikti jai paskutinį patarnavmą ir atsisveikinimą.

Nuliūdę lieka:

Vyras, Duktė, Sūnai, Seserys, Broliai ir Giminės.

Laid. Direkt. J. Liulevičius, tel. LAFayette 3572.

A. B. PETKUS
LAIDOTUVIŲ DIREKTORIUS
6812 So. Western Avenue
TELEFONAS GROVEHILL 0142
★
1410 South 50th Avenue
TELEFONAS CICERO 2109
CICERO, ILLINOIS
KOPLYČIOS VISOSE MIESTO DALYSE

John F. Eudeikis
LAIDOTUVIŲ DIREKTORIUS
SENIAUSIA IR DIDŽIAUSIA LAIDOJIMO ĮSTAIGA
AMBULANCE DIENĄ IR NAKTĮ
4605-07 So. Hermitage Ave.
Visi Tel. YARDS 1741-1742
4330-34 So. California Ave.
Telefonas LAFayette 0727
DYKAI KOPLYČIOS VISOSE CHICAGOS DALYSE

ALFRED VASAITIS
LAIDOTUVIŲ DIREKTORIUS
1926 SO. CICERO AVENUE **Tel.: CICERO 1003**
Moderniška Koplyčia. Patarnavimas visoj Chicagoje ir Ciceroje

Laidotuvių Direktoriai

NARIAI Chicagos Lietuvių Direktorių Asociacijos

Ambulance Patarnavimas Dieną ir Naktį
★
TURIME KOPLYČIAS VISOSE MIESTO DALYSE

J. LIULEVIČIUS
4348 SO. CALIFORNIA AVENUE **Phone LAFAYETTE 3572**

P. J. RIDIKAS
3354 SO. HALSTED STREET **710 WEST 18th STREET**
Telephone YARDS 1419

I. J. ZOLP
1646 WEST 46th STREET **Phone YARDS 0781**

MAŽEIKA
3319 LITUANICA AVENUE

EVANAUSKAS
Phone YARDS 1138—1139

LACHAWICZ IR SUNUS
TEL.: CANAL 2515 **PULL. 1270** **COMMODORE 5765**
2314 WEST 23rd PLACE **10756 SO. MICHIGAN AVE.**

L. BUKAUSKAS
10821 SO. MICHIGAN AVENUE **Phone PULLMAN 9661**

ANTANAS M. PHILLIPS
3307 LITUANICA AVENUE **Phone YARDS 4908**

SUSIRINKIMAI

BRIGHTON PARK B. A. L. F. 6-tas skyrius **perkėlė** drabužių rinkimo centrą į nanują vietą adr. **4401 So. Mozart St.** Drabužiai priimami kas pirmadienį nuo 7 iki 9 val. vakaro.

ROSELANDO LIETUVIŲ KULTŪROS DR-JOS susirinkimas ir duoklių užsimokėjimas įvyks ketvirtadienį, gegužės 3 d., 7:30 val. vakaro, Liet. Svet., 10413 S. Michigan Ave. —**S. Dilis, rašt.**

MORNING STAR KLŪBO mėn. susirinkimas įvyks gegužės 3 d., 8 val. vakaro, 3600 W. North ave. Visi nariai būkite šiame susirinkime, nes yra svarbių reikalų aptarti. —**M. Chepul, rašt.**

JAUNŲ LIETUVIŲ AM. TAUTIŠKO KLUBO mėn. susirinkimas vyks penktad., gegužės 4 d., 7:30 val. vakaro. Cric. Liet. Auditorijoj, 3133 So. Halsted St. Visi nariai būtinai ateikit. —**S. Kunevice, rašt.**

LOVEIKIS Siunčiam Gėles Telegramu į Visas Pasaulio Dalis
KVIETKININKAS
Gėlės Vestuvėms, Bankietams ir Pagrabams
3316 SO. HALSTED ST.
Tel. YARDS 7308

URBA Gėlės Mylintiems Vestuvėms, Bankietams, Laidotuvėms, Papuošimams.
GĖLININKAS
4180 Archer Avenue
Phone LAFAYETTE 5800

Sveikata Yra Žmogaus Brangiausias Turtas

INDIJONŲ ARBATŽOLĖS

Stebėtinai gelbsti nuo prasto vidurių virškinimo, užkietėjimo, vidurių kataro, kepenų sustingimo; valo nešvarų kraują, gydo odos ligas, inkstų negalavimą ir moterų bėdas.

Kaip pagaminti: Pusėn kvortos verdančio vandens dėk pusę puoduko arbatžolių. Kai atauš, nukošk, įdėk medaus ar cukraus ir laikyk šaltai.

Kaip vartoti. Pradėk imti nuo mažo stikliuko iki kavos puoduko kas rytas prieš valgymą ir vakare einant gulti; du kartu į dieną.

Perkant žolių mišinį, visada prašyk FLORAL HERBS, o gausi geriausių.

Kaina 50c.—3 Baksai už $1.00

PASARGA: Su orderiu malonėkite ir pinigus prisiųsti, nes kitaip orderiai nebus išpildomi.

Reikalaujam agentų pardavinėti mūsų Arbatą.

J. SKINDER
3448 S. Emerald Ave.
(Dept. 25)
CHICAGO, ILLINOIS

Juozas Rūta Atidarė Tavern Savo Buvusioj Vietoj

Bridgeport. — Pradedant su pirma diena gegužės vietos ilgametis biznierius p. Juozas Rūta atidarė tavernos biznį savo nuosavame name prie 3141 So. Halsted St. netoli Lietuvių Auditorijos. Širdingai užprašo visus draugus ir pažįstamus atsilankyti. Užlaiko gerą degtinę, vyną ir skanų alų. (Sk.)

Chicagos Draugijų, Klubų Valdybos 1945 Metams

LIETUVIŠKOS TEATRALIŠKOS DRAUGYSTĖS RŪTOS No. 1 VALDYBA 1945 METAMS: Anna Alelunas—pirm.; Antanas Mitrauskas—pirmin. pagelb.; Frank Opulkas—nut. rašt., 3949 S. Artesian Ave.; Thomas Salkauskas—fin. rašt.; Margaret Karis—kasos pagelb.; Justin Yuskenas—kasierius; Tadas Selickes—durų sargas; Tadas Selickes—ligonių lankytojas; Joseph Bartkus—teis.; Elizabeth Tamson—teisėjo rašt.; Frank Opulskas—korespondentas.

DRAUGIJA TAUTIŠKA GARSAUS VARDO LIETUVIŲ VALDYBA 1945 METAMS: Pirmininkas—St. Petkus, 4530 S. Paulina st.; pirm. pagelb.—P. Svetrunas, 4514 So. Washtenaw ave.; nutar. rašt.—J. Yuškėnas, 2547 W. 45th St.; finansų rašt.—P. Ukockis, 4049 S. Artesian Ave.; Kasierius—F. Diktus, 4559 S. Hermitage Ave.; kasos globėjas—St. Stoškus, 6522 S. Rockwell St.; Kasos kontrolis—J. Urbans, 6649 S. Maplewood Ave.; Teisėjas—St. Stoškus, 6522 S. Rockwell St.; durų maršalka—J. Yucikas, 4624 S. Mozart St.; ligonių apekunas P. Ukockis, 4049 S. Artesian Ave.; ligonių apekunė—Agota Czesna, 4501 S. Paulina St.

ENGLISH COLUMN

HEIDELBERG, SEAT OF UNIVERSITY SETTING FOR "THE STUDENT PRINCE"

In entering Heidelberg, the Seventh Army reaches the seat of one of Germany's best known cultural institutions, one of her oldest universities. The University of Heidelberg dates back to 1386, when it was founded by Rupprecht I, Palatine elector, says the National Geographic Society.

So outstanding was the university that it carried the name of Heidelberg throughout the world. The principal buildings were centrally located; and, lacking dormitories, the college men were scattered in homes throughout the city's narrow crooked streets. The university spirit permeated the city as well as its taverns, where students' stein scores were chalked on the tables. Scuhrman Hall, built in 1931, was an American endowment.

Duel Scars of Honor

Famed in song and story, including chapters by Mark Twain and Longfellow, Heidelberg University before the war had an enrollment of 1,750, nearly a fourth of them women. Eight German universities had larger student bodies than Heidelberg, but none was so cosmopolitan in past centuries, or had more loyal alumni.

Headlined features of student life at Heidelberg were the student duels. They were fencing bouts among the five rival corps, each with distinctive caps. A facial scar became a badge of honor.

The duelling "grounds" were near the Scheffelhaus, at the north end of the old arched bridge in the quaint residential section of Heidelberg. One scene of "The Student Prince" was laid in the beer garden of the Scheffelhaus. Most popular with the students was the tuneful and rollicking drinking song from the musical comedy.

To the south the old moated castle of Heidelberg stood out from its mountainside setting, 330 feet above the river. It was an aggregation of fortresses and palaces of past centuries. The castle was largely destroyed in 1693 by the French soldiers of Louis XIV. The castle was noted for the great Tun in the cellar, a cask that could store over 50,000 gallons of wine.

Heidelberg is connected with Karlsruhe and Stuttgart to the south, Mannheim to the east, and Frankfurt to the north, by Germany's new system of superhighways.

The city is situated in a strip of land in the castled valley of the hill-crowded Neckar River, about 12 miles above its junction with the Rhine at Mannheim. The old town occupies a plain, with a backdrop of mountains to the south; the newer part climbs the hill-slopes to the north. Heidelberg, with its shady streets, public gardens, flowers and fountains, in a scenic setting, was pronounced by many the most beautiful city in Germany.

VIENNA, RENOWNED FOR MUSIC, MEDICINE, FINANCE BECAME "CAPITAL WITHOUT A NATION" AFTER 1918

Location in the very heart of Europe made Vienna a hub of rail, highway and water routes to every corner of the continent, says the National Geographic Society. The city lies on the long Danube River thoroughfare from Germany to the Black Sea, on the ancient "amber route" from the Baltic to the Mediterranean, and on rail and highway routes from France and Italy to eastern centers of trade.

In 1910, Vienna was a city of more than two million people, the gay capital of the Hapsburg-ruled empire of 51 million, covering an area the size of Texas. The Treaty of Versailles carved away seven-eighths of the land, leaving only a Maine-size, Germanic core of Austria, containing less than seven million people.

Often referred to as "the capital wifhout a nation," Vienna by 1938 could still count 1,900,000 residents. After 1918 it had changed from waltz time to march time by force of circumstance, turning from art for art's sake to commerce and industry for the sake of its masses. In 1938, Anschluss (enforced union) converted Austria from an independent state into a province of the Nazi Reich. Vienna became the second largest city of Greater Germany, outranked only by Berlin.

Found Salvation In Industry

In the two decades between wars, Vienna, renowned as the birthplace of Schubert, the workshop of Brahms, Beethoven, Schumann, Haydn, Mozart, Johann Strauss and a host of other famous musicians, increased its once-casual pace of making jewelry, fancy leather goods, millinery and art objects and greatly extended its mills making iron and steel, machinery, railroad equipment, chemicals and textiles.

The re-styled Vienna funneled raw materials to neighboring towns, developing their industries. Foremost among these in recent years has been Wiener Neustadt (Viennese New City), 22 miles south, seized by the Soviets in approaching Vienna. Its big airplane and locomotive plants have been the Number One target of the Vienna region, which was virtually out of bomber range until "Fortress Europe" was invaded.

Although Vienna tasted the bitterness of defeat in the days following World War I, the city had enjoyed a most prosperous period extending from 1848 to the outbreak of World War I in 1914. At the beginning of the period, the emperor, Francis Joseph, ascended the throne he was to occupy for 68 years.

During that time the ancient city fortifications were torn down, and a great tree-shaded avenue, the Ringstrasse, flanked by handsome government buildings, hotels and offices became the nucleus of modern Vienna. Its great Gothic-spired cathedral of St. Stephen, dominated the city, while Schoenbrunn, beautiful summer residence of the emperor, edged the outlying section.

Great Viennese banking houses dominated the finances of large parts of central and eastern Europe. Massive government buildings, industrial offices and banks were the outward measure of its success; universities, conservatories, museums and opera houses established its cultural standards.

Vienna's history has fallen within several colorful periods. The town was first a Celtic settlement, Vindobona. Then followed successive periods when it was a Roman garrison, a medieval trade center, and a fortified city that twice repulsed the Turks. It was as the glittering capital of the rich Austro-Hungarian empire, that this city on the "beautiful Blue Danube" played its best-remembered role.

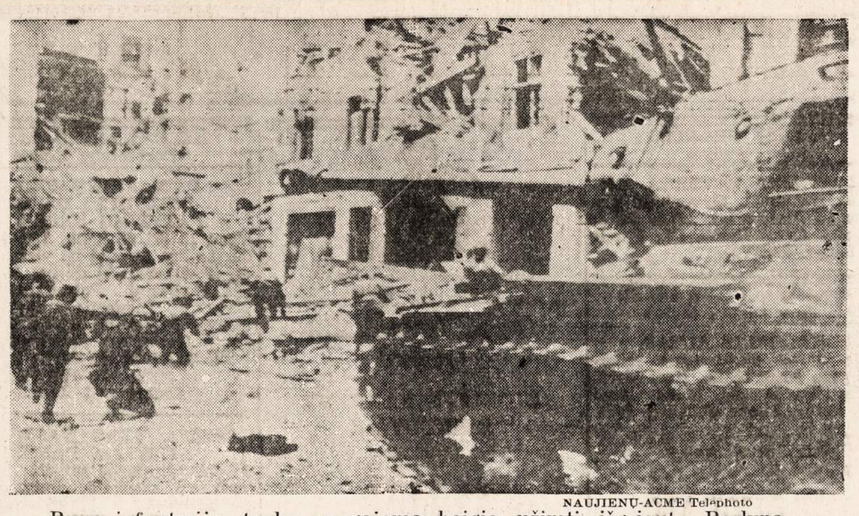

NAUJIENŲ-ACME Telephoto

Rusų infanterija, tankų saugojama, baigia užimti išgriautą Berlyną.

IJSSEL MEER, OBJECTIVE OF CANADIAN DRIVE IS NETHERLANDS' FORMER ZUIDER ZEE

Canadian forces, striking from the lower Rhine bridgehead northwestward across the waist of the Netherlands, have brought into news stories the familiar old name, Zuider Zee. It is the former name of the broad arm of the North Sea that reached deep into the heart of the Netherlands.

The name will not be found on many maps of today, however, points out the National Geographic Society, unless they were published more than a dozen years ago. In 1932 the Zuider Zee (South Sea) was sealed off by the building of a massive 18-mile-long dam across its mouth. Since then the enclosed body of water has been known as the IJssel Meer (IJssel Lake). The IJssel River empties into the former salt sea and is gradually changing it into a fresh water lake.

The old Zuider Zee played an intimate part in the life and history of the Netherlands. It did not exist before the 12th century; but soon afterward was formed by storms which drove the sea inland engulfing many fertile areas. Through the centuries Netherlanders tamed their new sea by building dikes around its rim, and put it to use for their commerce.

During the heyady of Dutch sea power in the 17th and 18th centuries, sailing vessels from all the world poked their prows into Zuider Zee waters bringing wealth to numerous ports along its coasts. Greatest of these was Amsterdam which grew into one of the busiest and most prosperous ports of northern Europe through Zuider Zee traffic. When ships became too large for the shallow Zuider Zee, Amsterdam turned to the west and in 1876 completed its ship canal to the North Sea. From then on the Zuider Zee carried only a dwindling trade in small ships.

Under Netherlands' engineering plans before the war, IJssel Meer was to be whittled away by a series of dikes scalloping out from its shores. The enclosed areas or polders were to be pumped out and the reclaimed ground turned into farms — a procedure that has given the Netherlands hundreds of thousands of acres of its richest lands.

Cutting off the southern exit from the Netherlands by the advance of the Allies might force Nazis trapped in the western part of the country to attempt a crossing of the IJssel Meer in boats and barges or along the Great Dam over which a highway extends. East of the lake lies upland country which leads into the North German Plain.

BREMEN, SECOND LARGEST GERMAN PORT GREW THROUGH TRADE WITH UNITED STATES

If Ninth Army GI's pushing into the business center of Bremen could glance into old files of the city's steamship line offices, they would find many letters from home. Bremen's modern rank as Germany's second port (after Hamburg) came about because, from 1776 on, its men of commerce saw in the young American nation a promising field for trade, says the National Geographic Society.

In May, 1815, the "free and Hanseatic city of Bremen" abolished duties on goods received from the United States — a courtesy reciprocated by proclamation of President Monroe three years later. By 1827 Bremen was established as Europe's leading gate for American cotton and tobacco, and its greatest exit for America-bound emigrants. In that year was concluded the first treaty of friendship and commerce between the United States and any German state. Bremen was joined in this treaty by its neighbor city-state ports, Hamburg and Luebeck.

In 1827 also, Bremen's port planners founded Bremerhaven, 42 miles northward down the Weser at the river's junction with the North Sea. Detached though it was, the seaport was a political part of Bremen that greatly augmented its port volume. The North German Lloyd was founded at Bremen in 1857, and, in time, its ocean liners as well as those of other companies were to grow so big that they could not enter the Weser, even though a twelve-year channeling operation, 1887-99, opened Bremen to most ocean traffic.

Built Ships and Planes

Bremen's annual port volume grew from a 50-million-dollar total in 1857 to a billion dollars before the outbreak of World War I. In normal peacetime years, the city's imports came one-third from the United States, one-third from the German Empire itself and one-third from the rest of the world. Passenger traffic from foreign shores was heavy. In addition to vast amounts of cotton and tobacco from the American South, much wool, grain, coffee, petroleum and lumber was unloaded along 18 miles of well-equipped wharves.

As its shipping grew, Bremen developed industries. Bremen of the present war, repeatedly raked by U. S. and British bombers, was a city of 350,000 people. It had two of Germany's largest shipyards, turning out everything from big transports to small submarines. It had a Focke Wulf aircraft plant, textile factories, grain and lumber mills contributing to the war machine.

Most of Bremen's wharves and industrial plants lie on the north bank of the Weser, adjoining the business quarter in the Old Town. This section contains the Market Square and old Town Hall, the narrow streets, ancient churches and other buildings that remind of the city's affluence in the best days of the Hanseatic League, from the 13th to the 17th century. Across three bridges, on the river's south bank, ir the New Town of broad streets and fine homes.

Bremen city occupies less than one-sixth of the 99-square-mile area of the former Bremen "free state." In addition to Bremerhaven the state includes a second detached community, Vegesack, about ten miles down the Weser on the north bank. Some livestock and potatoes are raised on the state's small share of the surrounding plain.

Bremen entered the new federated German Empire in 1871. In 1934-35, it was reduced from a sovereign state to a mare administrative district, in the Nazi sweep to power.

REMKITE TUOS, KURIE GARSINASI "NAUJIENOSE"

0-0-0-UŠT

PURVAS NUĖJO SU NAMŲ VALYKLIU! HRH

Purvas, Dėmės ir Riebalai lengvai nueina nuo MEDŽIO, TILE, GRINDŲ, PORCELIANO, LANGŲ ir t.t.

10¢ BOX makes 10 GALLONS

PIRKITE KARO BONUS

Visi draugai ir pažįstami širdingai kviečiami atsilankyti į

ATIDARYMĄ

TRIPLE THREE BAR

3337 Lituanica Ave. Tel. Yards 3397

Šeštadienį, Gegužės 5, 1945

BUS SKANIŲ UŽKANDŽIŲ IR ĮVAIRIŲ PAMARGINIMŲ

Užkviečia visus

PETRONĖLĖ LEMKIENĖ, duktė STELLA JANIS ir marti SOPHIE LEMKE

PASKOLOS DAROMOS

ant Pirmų Morgičių

už pigesnį nuošimtį—be komišino

PAS

MUTUAL FEDERAL

Savings and Loan Assn. of Chicago

2202 WEST CERMAK ROAD Telefonas CANAL 8887

BEN. J. KAZANAUSKAS, Raštininkas.

INSURANCE

(APDRAUDA)

- PILNĄ APDRAUDĄ AUTOMOBILIAMS.
- APDRAUDĄ NAMŲ NUO UGNIES.
- APDRAUDĄ RAKANDŲ.
- APDRAUDĄ NUO VAGIŲ.
- APDRAUDĄ LANGŲ.
- TAVERNŲ ir namų savininkų, kurioje randasi tavernai nuo Public Liabilities.

NAUJIENŲ

Raštinėje per A. RYPKEVIČIŲ

1739 S. Halsted St.

Raštinė atdara kas vakaras iki 8 val. Sekmadieniais — nuo 9 ryto iki 1 val. popiet.

AKIŲ SPECIALISTAI

DR. VAITUSH, OPT.

LIETUVIS

Mano 26 metų praktikavimas jusų garantavimas

Optometrically Akių Specialistas

Palengvina akių įtempimą, kuris esti priežastimi galvos skaudėjimo svaigimo arba aptemimo, nervuotumo, skaudamą akių karštį, atitaiso trumparegystę ir toliregystę. Prirengia teisingai akinius. Visuose atsitikimuose egzaminavimas daromas su elektra, parodančia mažiausias klaidas. Speciali atida atkreipiama į mokyklos vaikus.

Atitaisome akių color blind.

VALANDOS: nuo 10 ryto iki 8 val. vakaro. Seredomis uždaryta, o Nedėlioj pagal sutartį.

Daugely atsitikimų akys atitaisomos be akinių. Kainos pigiau kaip pirma.

4712 South Ashland Av.

Phone YARDS 1373

Dr. G. SERNER

LIETUVIS AKIŲ GYDYTOJAS

25 metų patyrimas

Tel. YARDS 1829

Pritaiko Akinius Kreivas Akis Ištaiso

Ofisas ir Akinių Dirbtuvė

3401 SO. HALSTED STREET

kampas 34th St.

Valandos nuo 10 iki 4, nuo 6 iki 8

Nedėlioj pagal sutartį.

EXTRA! EXTRA!

Permainytas vardas ir adresas.

MONARCH LIQUOR

Lietuviškas Žydukas

Nathan Kanter 3529 S. HALSTED ST. Phone YARDS 6054

CONRAD

FOTOGRAFAS

Studija įrengta pirmos rųšies su moderniškomis užlaidomis ir Hollywood'o šviesomis. DARBAS garantuotas.

414 W. 63rd ST.

Tel. ENG. 5883-40

BUDRIKO RADIO VALANDOS:

W. H. F. C. 1420 K. Ketverge, 7 valandą vakaro.

W. C. F. L. 1000 K. Nedėlioj 9:30 val. vakaro.

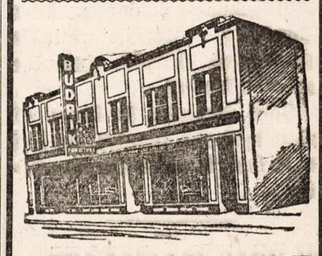

DIDELĖ RAKANDŲ, RADIO IR JEWELRY KRAUTUVĖ

JOS. F. BUDRIK,

— INC. —

3241 So. Halsted St.

Chicago 8, Ill.

Tel. CALUMET 7237—4591

SOPHIE BARCUS

RYTINĖ RADIO VALANDA

—IŠ STOTIES—

W.G.E.S.

Kasdien nuo 8:45 val. ryto iki 9:15 val. ryto.

Subatomis nuo 8:30 iki 9:15 val. ryto.

Pirmadieniais taipgi 7:00 val. vakare.

Išgirskite vėliausias žinias muziką ir kitus įdomius pranešimus.

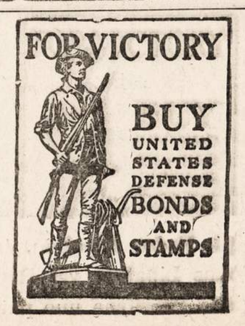

CHICAGOS ŽINIOS

Mato Daugiau Mėsos Chicagai

Kainų Administracijos Ofiso atstovai Chicagoje reiškia viltį, kad miesto mėsos kiekis padaugės į savaitę ar dešimt dienų laiko.

Dalykas štai koks. Pačioje Chicagoje operuoja didžiosios skerdyklos. Jas valdžios inspektoriai prižiūri ir čia paruošiama mėsa eina į atvirą mėsos rinką.

Bet, sako valdžios atstovai, Chicagos apylinkėje arba srity esama mažų skerdyklų. Iš šitų skerdyklų mėsa eidavo į marketą tose mažose bendrijose. Vadinasi, Chicagai tekdavo mažiau mėsos.

Dabar valdžios atstovai nutarė sumažinti kvotą skerdimui gyvulių mažosiose skerdyklose. Taigi daugiau gyvulių būsią gabenama į didžiasias skerdyklas Chicagoje, o iš jų daugiau mėsos pasieks Chicagos rinką.

Tačiau kai kurie mėsos rinkos žinovai reiškia abejonę, ar civiliniai gyventojai Chicagoje gaus daugiau mėsos. Jie aiškina, kad sumažinimas kvotos mažosioms skerdykloms skersti gyvulius reiškia tik padauginimą biznio didžiosioms kompanijoms, o ne daugiau mėsos žmonėms.

Sutrumpinamos Valandos Fordo Įmonėse

DETROIT, MICH. — Karo reikmenių gamyba Fordo įmonėse siaurinama. Atrodė, kad bent 16,000 darbininkų teks paleisti iš darbo.

Kad nereikėtų paleisti tuos darbininkus iš darbo, War Manpower Komisija leido sutrumpinti Fordo įmonėse darbo valandas.

Šitose įmonėse įvedama 40 valandų darbo savaitė. Iki šiol jos dirbo 48 valandas savaitėje.

Sumažino Cukraus Kvotą 25 Nuošimčius

Kainų Administracija paskelbė, kad kurį laiką ateity bus sumažinta kvota cukraus skyriamo civiliems gyventojams. Sumažinimas siekš 25 nuošimčius.

Valgyklų savininkai kalba, jogei sumažinimas cukraus sudarys sunkumų valgykloms. O ir kepyklos sako, kad jos turės nesmagumų.

Atmetė Bilių Reikalaujantį Konstitucinės Konvencijos

SPRINGFIELD, — Illinois valstijos konstitucija buvo pagaminta prieš 75 metus. Ji yra itin pasenėjusi. Dabartinei legislatūros sesijai susirinkus kalbėta daug, kad reikia šaukti valstijos konvenciją naujai konstitucijai paruošti.

Šituo tikslu atstovas Harris, republikonas, buvo įteikęs bilių legislatūrai. Praėjusį antradienį, gegužės 1-mą, kalbama rezoliucija balsuota atstovų rūmuose. Už ją paduota 81 balsas, prieš 65 balsai. Kadangi reikėjo dviejų trečdalių balsų, tai ji nepraėjo. Vadinasi, konstitucinės konvencijos klausimas atidėtas dar bent vieniems metams.

Chicagiečių Pastabos Dėl Hitlerio Mirties

Antradienį popiet pranešta, kad Hitleris žuvęs. Bendrai imant, dėl jo mirties chicagiečių nuomonė yra tokia: seniai jau reikėjo jam galas gauti.

Kai kurie laukė, kad žinia apie Hitlerio mirtį būtų paskelbta oficialiai. Kiti išreiškė mintį, jogei Himmlerio įsakymu Hitleris buvęs nudaigotas. Koroneris Brodie pareiškė, kad jis norėtų apklausinėjimą ryšium su Hitlerio mirtimi padaryti. Cook kauntės šerifas Mulcahy pasakė, kad jau seniai buvo metas jam mirti.

Liūdėti niekas viešai neliūdėjo antradienį dėl Hitlerio mirties. O kurie liūdėjo, tai savo liūdėsio viešai nerodė.

NAUJIENŲ-ACME Telephoto

Maj. Gen. E. F. Reinhardt, 69-tos infanterijos divizijos vadas, kuris prie Torgau susitiko su rusų karo jėgomis. Torgau yra 75 mylios į pietus nuo Berlyno.

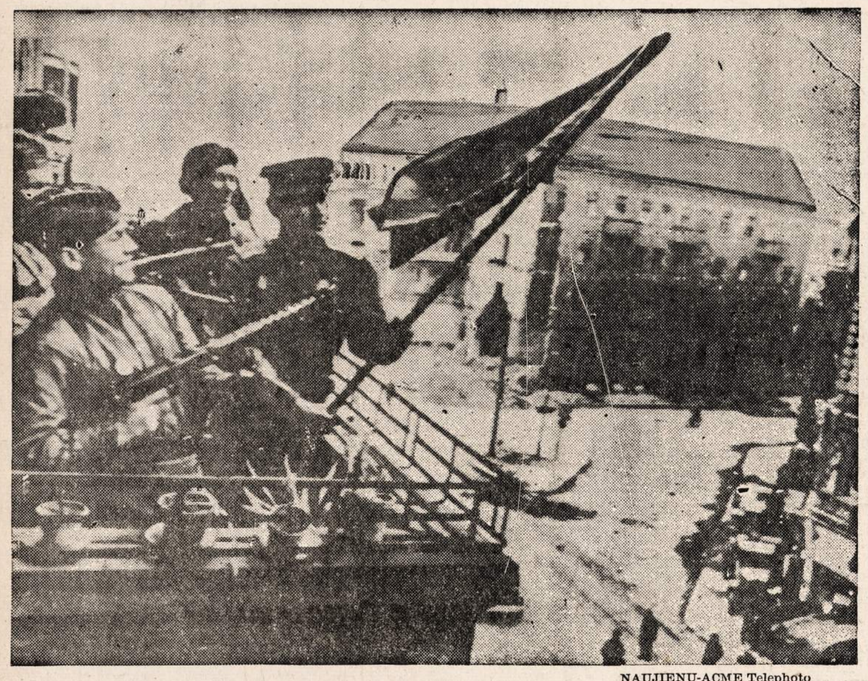

NAUJIENŲ-ACME Telephoto

Kpt. Fedor Lipatkin, tankų dalinio vadas, iškelia sovietų vėliavą Berlyne. Kapitonas Lipatkin yra Raudonosios Armijos herojus. Jis su savo tankų daliniu atžygiavo į Berlyną nuo pat Stalingrado.

Tavernos Savininkas Pašovė Kostumerį

Dvylikta valanda prisiartino naktį iš antradienio į trečiadienį. Saliune adresu 150 North Ashland avenue pasiliko vienas kostumeris Edward Prokafil, 33 metų. Tavernos savininkas paprašė jį išeiti, ba buvo metas bizniavietę uždaryti.

Kostumeris neklausė. Savininkas, Nick Dentamore, mėgino išmesti kostumerį jėga. Grumtynėse buvo išmuštas tavernos durų stiklas. Be to, biznio savininkas pašovė Prokafilį.

Išvogė Smulkius Pinigus Iš Apartmento

Neil Webster, 5625 Winthrop avenue, pranešė policijai, kad jo apartmente vagiliai šeimininkavo. Piktadariai išnešė iš apartmento $1,000 smulkiais pinigais — kvoteriais, pusdoleriais ir dešimtukais. Be to, vagiliai išnešė pažibų ir drabužių vertės $200.

Paskirtos Bausmės Kalėti Už Gasolino Kūponų Vogimą

Kovo 14 dieną šių metų iš valdžios sandėlio buvo pavogta 2,000,000 gasolino kuponų. Ryšium su vagyste buvo suimti septyni juodveidžiai. Praėjusį antradienį teismas paskyrė jiems bausmes už tą vagystę. Jos yra kalėti kai kuriems mėnesius, o kitiems iki metų laiko.

—Molotovas neturi teisės pasirašyti jokio dokumento San Francisco konferencijoj. Reikalauja duoti suvažiavusiems atstovams teisę pasirašyti nutarimus.

CLASSIFIED ADVERTISEMENTS

BUSINESS CHANCES
Biznio Progos

PARDAVIMUI TAVERNA. Moderniški įrengimai. Gyvenimui yra kambariai. Prieinamai. 127th St. ir Ridgeland Ave., Worth, Ill., Phone Blue Island 2998Y2.

AUTOS—TRUCKS—WANTED
Reikia Automobilių ir Trokų

REIKALINGAS AUTAS. Karinio darba darbininkas reikalingas gero automobilio. Nori pirkti iš privatiškų žmonių. Mokės labai aukštą kainą. Phone JUNiper 7810.

SOIL—FOR SALE
Juodžemis—Pardavimui

PARDUODAM JUODŽEMĮ RIVERDALE 1700.

HELP WANTED—MALE
Darbininkų Reikia

Gerai Apmokami Darbai

DIDELĖJE KARINĖJE DIRBTUVĖJE

reikia

★ BENCH OPERATORS
★ HANDI-GRINDER OPERATORS
★ CHUCK POLISHERS
★ ROTARY SURFACE GRINDERS
★ MACHINE OPERATORS
★ DARBININKŲ ir
★ TRUCKERS

10% BONUS UŽ NAKTŲ DARBĄ

Nauja, Moderniška Dirbtuvė

GERA TRANSPORTACIJA

Dykai apdraudos pagalba.

ATSIŠAUKITE:

FOOTE BROS. Gear & Machine Corp.

5219 S. Western Blvd.

PIENINĖS DARBAS VIDUJE
ATOSTOGOS IR ALGA.
GERA ALGA
Grupinė apdrauda.
Išsivysčiusi kompanija, pristatinėjanti būtinus maisto produktus.
BOWMAN DAIRY CO.
4149 So. State St.
MR. MATHEWS.

REIKIA.
VYRŲ
Naktinis Valymo Darbas
Pilno laiko darbas. Virš 50 metų. Nuolatinis darbas. Geras mokestis. Puikiausios darbo sąlygos. Atsiliepikte tuojaus!
EMPLOYMENT OFFICE
9-tas aukštas.
THE FAIR
State and Adams St.

REIKIA
VYRŲ
★ **GRINDERS**
★ **LATHE HANDS**
★ **PUNCH PRESS OPERATORS OR HELPERS**
★ **MATERIAL MOVERS**
PATYRIMO NEREIKIA
Pastovus darbas.
KARINIS DARBAS
AETNA BALL AND ROLLER BEARING Co.
4600 W. Schubert

REIKIA
PUNCH PRESS OPERATORS
Patyrimas nebūtinas.
Švarus, malonus darbas. Tiktai naktinis darbas.
KARINIS DARBAS
Atsiliepkite:
3600 W. PONTIAC.

REIKALINGAS KEPĖJAS
CAKE FINISHER.
Dienomis darbas. Geras mokestis. Harmony Baking Co., BRUnswick 6626.

OFFICE JANITORS
Ne senesnių 65 metų. Naktimis, 48 valandų darbo savaitė. Nuolat apskritus metus darbas. Geras mokestis. Ateikite į ofisų budinką. 1011 Lake St. arti Marion, Oak Park.

REIKIA MAŠINISTŲ OPERATORIŲ
prie
ENGINE LATHES
SHAPERS, BORING MILLS
Reikia turėti nuosavus įrankius.
5½ dienos į savaitę.
Atsiliepkite: 2945 N. MOZART

REIKIA PATYRUSIO SARGO
Nepaprastai geros darbo valandos. Puikiausios darbo sąlygos ir gera alga. Dykai apdrauda.
Atsiliepkite:
DAD'S ROOT BEER CO.
2800 No. Talman.
Mr. Friedman.

HELP WANTED—MALE
Darbininkų Reikia

DARBININKŲ REIKIA DIRBTUVĖS DARBUI
PATYRIMO NEREIKIA.
Vyrų 18 iki 65 metų. 70c. į valandą. Laikas ir pusė už virš 8 valandų ir 40 valandų darbą. 56 valandos į savaitę. Patrauklus bonus planas. Dienomis arba naktimis darbas. 5% ekstra už naktų darbą. Geros darbo sąlygos.
THOMAS MOULDING FLOOR MFG. COMPANY
Archer and Kolmar.

REIKIA VYRO PASTOVIAM LENGVAM DARBUI.
40 valandų darbo savaitę; laikas ir pusė už viršlaikį. Patyrimo nereikia.
PONTIAC
812 W. VAN BUREN ST.

HANDYMAN prie tepimo trokų ir mažesnių pataisymų. J. M. Sweeney Coal Co., 4607 West 16th Street.

Reikia Džianitorių
Vakarais darbas.
Puikus ofisų trobesys, arti Northside. Puikiausios darbo sąlygos. Sekmadienį laisvi.
Matykite Mr. Butler,
Superintendent
919 No. Michigan Ave.

Reikia Džianitorių Pagelbininkų
Rezidencijų budinkas. 48 valandų darbo savaitė. Dienomis arba naktimis darbas. $155.00 į mėnesį. Puikios darbo sąlygos. Matykite Mr. Wilk, Superintendent.
900 N. Michigan Ave.
SUPERIOR 4000.

PROSYTOJŲ
Vyrų kelinės. Garu prosinamos mašinos. Geras mokestis. Pastoviai.
CRESTWOOD CO.
303 W. Monroe 5-tas aukštas

REIKIA KEPĖJŲ IR JŲ PAGELBININKŲ
Puikiausias mokestis ir pastovus darbas. Askow's Bakeries, 1216 E. 53rd Street.

REIKIA PASIUNTINIO bernaičio arba vyro pristatyti pakelius į Art Studio. 40 valandų darbo savaitė. Laikas ir pusė už viršlaikį.
Vogue-Wright Studio,
469 E. Ohio St.
Matykite Mr. Liffingwell.

REIKIA MEDŽIO darbininkų, sawyers, chuckers, Routers, shaper hands. 5107 W. 25th St., Cicero, Ill.

PORTERIO IR DŽIANITORIAUS reikia. Pastovus darbas, geras mokestis. Kleinzway Inc., 1367 West 37th Street.

BAKER AND CAKE FINISHER
Dienomis darbas, gera alga.
HARMONY BAKING CO.
BRUnswick 6626.

HELP WANTED—MALE-FEMALE
Reikia Darbininku-Darbininkių

MEN AND WOMEN
WANTED
★
for light bakery work. No experience necessary. Full or part time. Choice of daytime hours.
★
APPLY
A. & P. BAKERY
Corner 47th Street and Kildare Ave.
47th St. bus to door
VIRGINIA 2050

Reikalinga
STENOGRAPHER
Mokanti krygvedystės darbą. ir bendrai raštinės darbus.
GERA PROGA PO KARO
Atsiliepkite:
2945 N. MOZART.

REIKIA INDŲ PLOVĖJŲ, dienomis arba vakarais. 2701 W. Division Street.

FARMS FOR SALE
Ukiai Pardavimui

280 AKRŲ galvijų farma; dvi didelės barnės, 7 kambarių moderniška stuba; didelis vištininkas; kiti budinkai. Yra vielos elektrai. Prie County trunk highway. Prieinama kaina, lengvais išmokėjimais. Mr. John Eggen, 910 East Two Mile Ave. Wisconsin Rapids, Wis.

BUILDING CONTRACTORS
Namų Taisytojai.

CHARLES ZELVIS
Generalinis Namų Kontraktorius
Mason, Cementinis ir visoks karpenterio darbas. Ir gaisro nuostolių apskaičiavimas. Šaukite vakarais ir sekmadieniais:
5744 SO. UNION AVENUE
Tel. NORmal 0060.

HELP WANTED—FEMALE
Darbininkių Reikia

Reikia DŽENITORKŲ
VALYMO DARBAS MOTERIMS
VISOSE MIESTO DALYSE
Valandos
nuo 5:30 vakaro iki 12:00 nakties.
KARINĖ PRAMONĖ

TAIPGI REIKIA
DINING ROOM DARBININKIŲ
Atsiliepkite
Illinois Bell Telephone Company
EMPLOYMENT OFFICE FOR WOMEN
Street Floor,
309 W. Washington St.

NEPILNO LAIKO DARBAS ŠEIMININKĖMS
LENGVAS, MALONUS, ĮDOMUS DARBAS ŠVARIOJ, ŠVIESIOJ DIRBTUVĖJ
Patogūs nepilno laiko darbo šiftai nuo 9 ryto iki 3:30 popiet.
5 arba 6 dienas į savaitę nepilno laiko darbininkams.
Kitos dienos laiku darbo valandos sutvarkomos taip, kad jums būtų patogiau.
HELENE CURTIS INDUSTRIES NATIONAL MINERAL CO.
2638 N. Pulaski Rd.

ŠEIMININKĖS
PAGELBĖKITE KROLL GAMINTI KUDIKIŲ VEŽIMĖLIUS IR KUDIKIŲ LOPŠELIUS
Pilno laiko darbas arba tik jo dalis. Reikia patyrusių arba nepatyrusių. Punch press operatorkų. Single needle siuvamų mašinų operatorkų. Reikia ir kitokių nepatyrusių darbininkių. Pastovus darbas dabar ir bus po karo. Geras mokestis. Malonios darbo sąlygos.
KROLL BROS.
1801 S. Michigan Ave.

REIKIA MOTERŲ
Merginų
CAFETERIA HELP AND STOCK ROOM
Darbo valandas galima sutvarkyti, kad jums patiktų. Krautuvėje pirkiniams nuolaidos privilegija. Geras mokestis. Ateikite ir pasikalbėkite su mumis.
ATSIŠAUKITE:
Employment Office,
9-tas aukštas.
THE FAIR
State ir Adams St.

REIKIA OPERATORKŲ
PRIE JUNIOR DRESSES
Moterų—Merginų
Pilno laiko darbas arba tik jo dalis
Darbo valandos pagal jūsų pačių patogumą.
AUKŠČIAUSIAS MOKESTIS
DYKAI gyvybės anpdrauda ir ligoninė. Malonios darbo sąlygos.
KORACH BROS.
913 W. VAN BUREN

REIKIA VIDUTINIO amžiaus moters. Rankomis siuvimas prie lengvų medžiagų. Dalį laiko. Geras mokestis. Maloni dirbtuvės aplinkuma. Malonus darbas. Poilso periodai. 2421 W. Division.

REIKIA TARNAIČIŲ. Patyrusių arba išlavinsime. Nuolat darbas. Gera transportacija. Sekmadienį ir šventadienį laisvos. Atostogos ir alga. $90—$100 į mėnesį. Guyon Hotel, 4000 Washington. VAN Buren 8900.

BEAUTY OPERATORS. Geros permanent ir finger wavers. Alga $45 už 5½ dienas. $40, 5 dienos plus commission. Windmiller's Department Store. 7226 W. Grand.

REIKIA DŽIANITORKŲ. Nuolatinis darbas, geras mokestis. 5:30 popiet iki 12:30 ryto, Continental Oil Co., 1301 Belden Avenue.

HELP WANTED—FEMALE
Darbininkių Reikia

REIKIA HOTELIO tarnaitės. Gyventi vietoje arba namie. Sekmadienį ir šventadienį laisvą. Pastovus darbas. WYDON HOTEL, Sunnyside 9626.

REIKIA SIUVAMŲ MAŠINŲ OPERATORKŲ
Pilno laikas darbas arba tik jo dalis. Vienos adatos mašinos, dviejų adatų Marrow operatorkų. 5 dienos į savaitę. Geras mokestis. Puigios darbo sąlygos. Lengvas darbas. Monogram Mfg. Co., 4335 Irving Park Ave. AVEnue 4640.

REAL ESTATE—FOR SALE
Namai Žemė—Pardavimui

EX-SERVICE MEN IR KARO PRAMONĖS DARBININKAS, Tinkami pirmenybei.
Naujas 5 kambarių namas ant 60x-180 loto—visi pagerinimai išmokėti. Nėra asesmentų arba taksų. Chicago Title and Trust Guarantee Policy. $3,850—$600 cash, $23.73 į mėnesį. 1 blokas nuo I. C. stoties ir mokyklų—36 minutės iki vidurmiesčio. 42 traukiniai kasdien, 20 dabar prieinama.
PHONE MICHIGAN 4887.

DABAR PRIEINAMAS
Turi parduoti 6 kambarių stubą, 2 kambariai neįrengti. Vienas akras žemės, šalia HOMEWOOD—36 minutės iki vidurmiesčio, 42 traukiniai kasdien. 2 blokai iki mokyklų ir stoties. Puiki vieta vištas auginti, daržoves ir vaisius. $450 cash, likusi suma po $32.00 į mėnesį. Phone MOHawk 3030, Mr. McCandless. Veikite tuojaus.

PARDAVIMUI 2 flatų mūrinis 6—6 kambarių. Karštu vandeniu šildomas. 5328 So. Fairfield Ave.

NAUJAS 5 KAMBARIŲ mūrinis. 3 kambariai apačioj, 2 viršuj. Tile maudynė. Kaina $6,950. Galima užimti gegužės 15. 10934 South Harding. BEVerly 9158.

57 PĖDŲ LOTAS pardavimui. Gražiausioj vietoj priešai Marquette Parką. North East kampas 70th ir California. Kaina $4,200. Šaukite M. J. SEEley 8711.

3 APARTMENTŲ mūrinis, 2-ras apartmentas apmoka visus kaštus. Gyvenk ir nemokėk rendos. $6,590. Išmokėjimais. 1857 Cleveland.

DABAR GERAS LAIKAS pirkti lotus. Prie Marquette Parko. Visi pagerinimai apmokėti iki dienos pirkimo. 30x125. Kaina tik $1,000 ir šiaip turime pasirinkimą didesniu ir mažesniu namu. Z. S. Mickevice, 2506 W. 59th St., REPublic 7731.

2 FLATŲ MURINIS NAMAS, po šešis kambarius, karštu vandeniu apšildomas. Link Belt stokeris. Tile prausinės. Purkšlynė beismente. Kaina $9850 arba mainys į mažesnį namą toliau nuo Chicagos.
Pardavimui 2 flatų medinis, po 4 kambarius. $3500 arba mainys į mažesnę farmą arti Chicagos.
Bizniavas namas, 9 flatų, krautuvė. Mainys į didesnį namą arba į summer resort arba didelę farmą.

F. G. LUCAS & CO.
4108 ARCHER AVE.
Tel. LAFAYETTE 5107

PIRKITE DABAR
4 flatų, po 5 kambarius Marquette Park. 2 flatai 5 ir 6 kambarių, Marquette Parke. 5 kambarių rezidencija, netoli parko. 6 flatų. Renda $282.00 S. Side. Mainys. 8 flatų South Side. Mainys. 10 flatų Marquette Park. 3 farmos netoli nuo Chicagos Daug gerų lotų. Pigiai. Yra keli biznio namai už cash. Pašaukite HEMLOCK 2323 arba rašykite: J. VILIMAS, 6753 So. Rockwell St.

2—5, MEDINIS NAMAS. Mūrinis garažas. Pilna kaina $3,000. 1842 N. Marshfield Ave.

MURINIS NAMAS po 4 kambarius. Pečium apšildomas. Englewood aplinkėj. Arti mokykla. Kaip naujas. Kaina $12,500. Priežastis pardavimo, savininkas išvažiuoja iš miesto. Pusė cash, kiti ant išmokėjimų. REPublic 3547.

PARDAVIMUI 6 kambarių mūrinė cottage. 3 miegamieji viršuj. Furnasu šildoma. 1 karo garažas. Galima užimti birželio 1 d. ALBany 9068, 1120 N. Spaulding.

2055 LINCOLN AVE. Lincoln Park distrikte. 2 aukštų mūrinis. 8 dideli kambariai. Stikliniai porčiai. Toiletas, purkšlynė, wash tubs beismante. Pilnai įrengtas, įskaitant ir pianą. Išvažiuoja iš miesto. Prieinama kaina.

BARGENAS — 8449 Burley Ave. 2 aukštų mūrinis namas. Turintis krautuvę ir 6 kambarių apartmentą. Garu šildomas. Krautuvė išrenduota. Paaukos už $7,500. Realty Renting Agency, 837 E. 79th St., TRIangle 3211.

5 KAMBARIŲ STUBA. Kitchen cabinets. Venetian blinds. Kieto medžio grindys. Baltas nudirbimas. Tuojaus galima užimti. $3,500 arba geriausia pasiūla. 4848 S. Tripp.