The First and Greatest Lithuanian Daily in America
NAUJIENOS
The Lithuanian Daily News
Published by The Lithuanian News Publishing Co., Inc.
1739 So. Halsted St., Chicago 8, Ill.
Phone CANal 8500
Over One Million Lithuanians In The United States

NAUJIENOS

THE LITHUANIAN DAILY NEWS

The First and Greatest Lithuanian Daily in America
NAUJIENOS
The Lithuanian Daily News
Published by The Lithuanian News Publishing Co., Inc.
1739 So. Halsted St., Chicago 8, Ill.
Phone CANal 8500
Over One Million Lithuanians In The United States

VOL. XXXII | Kaina 3c | Chicago 8, Ill., Antradienis, Rugpiūčio-August 7 d., 1945 m. | No. 185

PRIEŠ JAPONUS PAVARTOJO ATOMINE BOMBA

SUNAIKINO HIROSHIMA ARMIJOS BAZĘ

Tai pirmas atominės bombos darbas

GUAM, rugp. 7 d. — Ant japonų armijos bazės Hiroshima buvo numesta pirma atominė bomba. Kaip manoma, ta bazė faktiškai buvo sunaikinta.

Tuoj po to iš San Francisco, Hawajų, Saipan ir kitų stočių buvo transliuojami per radiją įspėjimai japonams, kad jų miestai su atominėmis bombomis bus su žeme sulyginti. Nuo tos katastrofos jie gali išsigelbėti tik pasiduodami.

JAPONIJA BOMBARDUOJAMA ATOMINĖMIS BOMBOMIS

Prezidentas Trumanas paskelbė, jog prieš japonus jau pradėta naudoti atominės bombos

WASHINGTON, rugp. 6 d. — Amerikos aviacija jau pradėjo vartoti atomines bombas prieš japonus. Viena atominė bomba turi tiek pajėgumo, kaip 20,000 tonų TNT, — sprogstamos medžiagos, iš kurios yra daromos bombos.

Atominės bombos ekspliozijos pajėgumas yra 2,000 kartų didesnis, negu didžiausios iki šiol vartotos bombos.

Pranešimą apie naują atominę bombą padarė prezidentas Trumanas.

Šešiolika valandų prieš tą pranešimą atominė bomba buvo numesta ant Hiro Shima, svarbios japonų laivyno bazės.

Prezidentas savo pranešime sako, jog sakytos bombos išradimas yra tikrai revoliucingas ir žymiai prisidės prie greitesnio karo baigimo.

Didžiausioje paslaptyje apie 65,000 darbininkų dirba prie atominių bombų gaminimo. Didžiausiam moksliškam gembleriavimui istorijoje buvo išleista $2,000,000,000 (du bilijonai!), — pareiškė prezidentas. Buvo rizikuota ir laimėta.

Prezidentas tuoj žada kreiptis į Kongresą, kad tasai įsteigtų specialią komisiją kontroliavimui produkcijos ir vartojimo atominės jėgos.

TYRINĖJIMAI, KURIE PRIVEDĖ PRIE IŠRADIMO

Dar 1939 m. buvo atkreiptas prezidento Roosevelto dėmesys į atominės bombos praktiškumą. Prezidentas paskyrė komitetą, kuris privalėjo tą reikalą tinkamai ištirti. Jau 1942 m. buvo padarytas labai didelis žingsnis pirmyn. Tada netoli Santa Fe, N. M., buvo įsteigta speciali laboratorija, kuri turėjo techniškas problemas spręsti. Laboratorijai vadovavo Dr. J. Robert Oppenheimer, kurio genijus, kaip sako karo sekretorius Stimpson, daugiausia ir prisidėjo prie atominės bombos išradimo.

LENKTYNĖS

Niekam nebuvo paslaptis, kad vokiečių mokslininkai buvo desperatiškai nacių akstinami stengtis išrasti atomines bombas.

Tokiu būdu ėjo lenktynės. Prezidentas Rooseveltas susitarė su Churchillu įkinkyti į darbą visą eilę įžymių Anglijos ir Amerikos mokslininkų. Kadangi Anglija buvo nuolat bombarduojama, ati laboratorijos ir dirbtuvės buvo steigiamos Amerikoje. Vienu laiku prie atominių bombų dirbo 125,000 darbininkų, — tai tuo laiku, kai buvo statomos visai naujos dirbtuvės.

ATOMINĖ BOMBA PIRMĄ KARTĄ BUVO IŠBANDYTA LIEPOS 16

Kai bomba ekspliodavo, tai plieno bokštas virto garais

WASHINGTON, rugp. 6 d. — Pirmas atominės bombos išbandymas įvyko šių metų liepos 16 d. Bandymas buvo padarytas 120 mylių nuo Alvuquerque, N. M. Anksti rytą, kai pylė lietus, kaip iš viedro, automatiškas mechanizmas įvykdė ekspliozinją. Atominė bomba buvo pakabinta iš plieno padarytame bokšte. Kai įvyko ekspliozija, tai bokšto nebebuvo, — nuo neapsakomo karščio jis sutirpo ir virto garais.

Du vyrai, kurie stovėjo 10,000 jardų nuo ekspliozijos, buvo nuo kojų nukirsti. Ekspliozijos garsas buvo baisiausias. Dūmai, ugnis ir žemė iškilo apie 40,000 pėdų į aukštį.

Šviesos skaistumas buvo toks nepaprastas ir pajėgus, kad kuriam laikui stebėtojai buvo apakinti.

Karo departamento pareigūnai, kurie stebėjo eksperimentą, buvo trijų mylių atstume nuo bokšto.

Submarinas "Guitarro" nuskandino 15 japonų laivų

WASHINGTON, rugp. 6 d. — Jungtinių Valstijų submarinas "Guitarro" per paskutinius 10 mėnesių pasiuntė į dugną 15 Japonijos laivų. Japonijos laivynui, kuris baigia sunykti, tai labai didelis nuostolis.

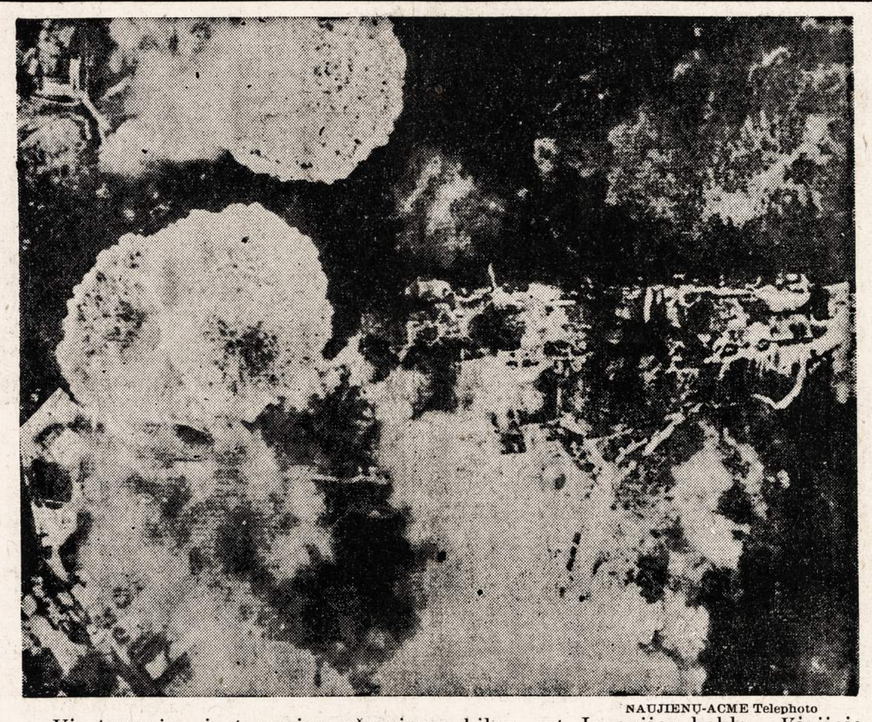

NAUJIENŲ-ACME Telephoto

Vis tampriau ir tampriau užneriama kilpa ant Japonijos kaklo. Kinijoje, Borneo saloje ir kituose frontuose japonai turi didelių pralaimėjimų. Gen. Claire Chennault pranašauja, kad už mėnesio laiko japonai bus atkirsti nuo Azijos žemyno.

Atominės bombos sudėtis

NEW YORK, rugp. 6 d. — Atominei bombai pagaminti yra būtinai reikalingas uranas (uranium), kuris yra blizgantis baltas metalas. Tyroje formoje jis nesurandamas. Daugiausia jis gaunamas iš geltono mineralo, kuris yra žinomas kaipo "pitchblende" arba karntito.

Sakytų mineralų randasi Amerikoje, Austrijoje, Anglijoje, Rusijoje, Švedijoje ir Norvegijoje.

Urano druskos jau per daugelį metų buvo vartojamos įvairiems eksperimentams. Jos yra gelsvos, rausvos arba žalios spalvos. Tyroje formoje uranas yra vartojamas gaminimui aukštos kokybės plienui. Druskos yra vartojamos fotografijoje.

Okinawa tebėra admirolo Nimitz vadovybėje

GUAM, rugp. 6 d. — Admirolas Nimitz pasilieka laivyno ir marinų vadas Okinawa saloje. Tik kitos Ryukyus salos tapo pavestos gen. MacArthur vadovybei.

Atominės bombos pajėgumas

NEW YORK, rugp. 6 d.— Kad būtų lengviau įsivaizduoti, kokią nepaprastą jėgą turi atominė bomba, prisiminsime vieną katastrofą, įvykusią birželio 6 d. 1917 m.

Tą dieną Halifaxo uoste (N. S.) amunicijos prikrautas laivas buvo užgautas ir ekspliodavo. 1,500 žmonių buvo užmušti, 4,000 sužeisti, 20,000 neteko namų. Išgriauta buvo pustrečios ketvirtainiškos mylios miesto.

Sakytas laivas gabeno 3,000 tonų TNT. Tie 3,000 tonų TNT turėjo tik vieną septintąją dalį tos jėgos, kurią turi viena atominė bomba.

Atomas

Atomas — tai mažiausias medžiagos kiekis, kuris dar dalyvauja bet kuriame cheminiame procese. Ilgą laiką buvo manoma, kad tai kieta, homogeninė labai maža dalelė. Bet dabar mes žinome, kad tai labai sudėtingas mažas kūnas, sudarytas iš dar daug mažesnių dalelių. Tačiau šitos dalelės yra tos pačios rūšies visiems įvairių rūšių atomams. Visi atomai sudaryti iš tų pačių mažyčių dalelių. Įvairių rūšių atomai skiriasi tarp savęs tik tų dalelių skaičiumi ir jų sutvarkymu. Nuo tų dalelių skaičių ir jų sutvarkymo skirtumų pareina visa medžiagos įvairybė; kitaip sakant, chemlnių elementų įvairybė.

Trys dirbtuvės gamina atomines bombas

WASHINGTON, rugp. 6 d.— Atominės bombos yra gaminamos trijų valstijų dirbtuvėse. Viena dirbtuvė yra Oak Ridge, netoli nuo Knoxville, Tenn.; kita Richlande, netoli Pasco, Wash., ir trečia netoli Santa Fe, N. M.

Viskas buvo laikoma slaptybėje ir sutvarkyta taip, kad patys darbininkai nežinojo, kokios rūšies bombas jie gamina.

Britu valdžia bandys išspręsti Indijos klausimą

LONDONAS, rugp. 6 d. — Naujoji britų valdžia tuoj bandys teigiamai išspręsti Indijos klausimą, Indijos gyventojams bus pasiūlytas naujas planas, kuris, manoma, jiems bus priimtinas.

ORAS

Giedra; temperatūra sieks 78 laipsnių.

Saulė teka 5:50; leidžiasi — 8:03.

Vokietijos okupavimas gal tęsis 20 metų

LONDONAS, rugp. 6 d. — Potsdamo konferencijoje priimtas kompromisas valdyti Vokietiją bendrai, taikant kaip galima labiau vienodus patvarkymus skirtingoms zonoms, gali privesti prie labai ilgos okupacijos.

Rusai jau dabar visai atviraĩ kalba, kad Vokietijos okupacija gali prasitęsti 20 ar net ir 25 metus.

Išbrauktas dar vienas japonų admirolas

SAN FRANCISCO, rugp. 6 d. — Japonijos laivyno ministerija paskelbė, kad buvo užmuštas admirolas Seiichi Ito. Jisai žuvęs mūšiuose prie Okinawa salos.

Nuskendo Brazilijos laivas

BOGOTA, Colombia, rugp. 6 d. — "El Siglo" laikraštis paskelbė, jog Amazonės upėje įvyko didelė nelaimė, — nuskendo Brazilijos garinis laivas "Ayudante". Nuskendo jis po to, kai susidūrė su kitu laivu. Nelaimėje žuvo 57 žmonės.

Viena atominė bomba gali padaryti tiek žalos, kaip 2,000 B-29

WASHINGTON, rugp. 6 d. — Viena atominė bomba gali padaryti tiek destrukcijos, kiek padaro 2,000 B-29 bombonešiai.

Kaip prezidentas Trumanas savo pareiškime sako, vienos atominės bombos pajėgumas lyginasi 20,000 tonų TNT. Prileiskime, kad kiekvienas B-29 bombonešis gali gabenti 10 tonų TNT bombų. Tąsyk bus reikalinga 2,000 bombonešių, kad jie galėtų, gabendami po 10 tonų bombų, pavaduoti vieną atominę bombą.

MIRĖ SENATORIUS JOHNSON IŠ CALIFORNIJOS

Buvo izoliacionistas ir priešinosi Jungtinių Tautų Čarteriui

WASHINGTON, rugp. 6 d. — Senatorius Hiram Warren Johnson iš Californijos mirė Bethesda laivyno ligoninėje. Mirė jis miegodamas. Rugsėjo 2 d. jam būtų buvę 79 metai amžiaus.

Hiram Johnson pasižymėjo savo izoliacionizmu. Po pirmojo karo jis dėjo visas pastangas, kad Amerika nestotų į Tautų Sąjungą. Dabar jis irgi priešinosi Jungtinių Tautų Čarteriui, kurį šiomis dienomis Senatas milžiniška balsų daugumą patvirtino.

Jau per kelis paskutinius metus sen. Johnson nelabai kaip tesijautė. Liepos 18 d. jis pasidavė į ligoninę.

BEVIN PASIRENGĘS HESS'Ą ATIDUOTI STALINUI

Bet su viena išlyga: kad būtų apmokėta Hesso išlaikymo sąskaita

NEW YORK, rugp. 6 d. — Korespondentas Murrow sako, kad Potsdamo konferencijoje Stalinas pakėlęs klausimą apie Rudolph Hess'ą, kuris 1941 m. atskrido į Angliją ir buvo suimtas.

Naujasis Anglijos užsienių reikalų ministeris Bevin atsakęs:

"Galite pasiimti Hessą, tik turėsite užmokėti už jo išlaikymą".

PALEIDO FRANCŪZIJOS PATARIAMĄJĮ SEIMĄ

PARYŽIUS, rugp. 6 d. — Pereitą savaitę baigė savo dienas ir išsiskirstė francūzų seimas, kuris nebuvo rinktas ir negalėjo jokių kam nors privalomų tarimų daryti. To seimo atstovai buvo paskirti iš įvairių politinių grupių. Jų sudėtis gana arti atitiko bendrą šalies žmonių nusistatymą.

Seimas, kaip jau buvo minėta, jokių kam nors privalomų tarimų negalėjo daryti. Jis turėjo tik patariamąjį balsą. Kai pas valdžią kildavo abejonių vienu ar kitu klausimu, tai ji kreipdavosi į seimą. Pastarasis dažnai klausimą išspręsdavo ne taip, kaip valdžia pageidaudavo.

Pavyzdžiui, tik kelios dienos atgal seimas griežtai pasisakė prieš De Gaulle sumanymą referendumo keliu atsiklausti gyventojų, ar jie nori konstituciją keisti. Konstitucijos keitimui De Gaulle siūlė sušaukti specialų parlamentą (jei referendumas už toki keitimą pasisakytų), kurio tikslas ir tebūtų konstituciją pakeisti. Seimas pasisakė už tai, kad parlamentas ne tik konstituciją taisytų, bet ir valdžią kontroliuotų.

Po kelių savaičių Francūzijoje įvyks parlamento rinkimai. Tai bus pirmas teisėtas parlamentas, kuris susirinks po penkių metų pertraukos. O kai parlamentas susirinks, tai tada bus sudaryta ir pastovi valdžia. Vadinasi, laikinajai De Gaulle valdžiai teks pasitraukti.

"ADOLF HITLERIS KALBA"

Švedų laikraštis praneša, kad iš nelegališkos radijo stoties kalbėjęs asmuo, kuris atsirekomendavęs kaipo "Adolf Hitler"

STOCKHOLM, rup. 6 d. — Laikraštis "Aftonbladet" rašo, kad šeštadienio vakare iš nelegalios radijo stoties kalbėjęs asmuo, kuris atsirekomendavęs kaipo Adolf Hitler.

Laikraščio pranešimas sako, kad kalbėtojo balsas buvęs nepaprastai panašus į Hitlerio su labai mažu skirtumu. Radijo stotis pasiskelbusi kaipo Dietrich Eckhardt. Laikraštis daro spėjimą, kad stotis gali būti Airijoje.

Savo kalboje, pasak laikraščio, kalbėtojas pareiškęs:

"Dabar atėjo valanda, kada aš galiu ir vėl kalbėti į Vokietijos žmones ir atsakyti į klausimą: 'Gyvas jis, ar ne?' Pasaulis gali būti tikras, kad jis gyvas.

"Potsdamo konferencija reiškia sunaikinimą 20,000,000 žmonių. Ir kvailiausiam vokiečiui dabar atsidarė akys.

"Prisiartins valanda, kai aš vėl atsišauksiu į Vokietijos žmones galutinai kovai".

Tai greičiausiai yra niekas daugiau, kaip tik savo rūšies "antis". O tokių "ančių" ateityje galima tikėtis labai daug.

Kanadoje panaikintas gėrimų racionavimas

OTTAWA, rugp. 6 d. — Karo metu veikė specialus patvarkymas ryšyje su alkoholiniais gėrimais. Kitaip sakant, gėrimai buvo racionuojami, — vienas asmuo tik paskirtą kiekį tegalėjo per mėnesį pirkti. Dabar tas racionavimas tapo atšauktas.

LIETUVIŲ RATELIAI

KADA DRAUGAI BOLŠEVIKAI PANAIKINS CENZŪRĄ LIETUVOJE?

Visi Amerikos lietuviai laukia iš Lietuvos atskrendant bent kokios žinelės ir laiškelio atkeliaujant. Kiekvieno lietuvio širdis trokšta išgirsti ir sužinoti apie savuosius — ar dar jie gyvi, ar jau mirę?

Žmonės taipgi įdomauja išgirsti ne tik kokius vargus dabar gyveną Lietuvoje žmonės iškentėjo, siaučiant karui ir okupacijai, kai tulos vietos ėjo iš vienų rankų į kitas, kai paskutinis jų turtelis buvo atimtas, duonos kąsnis nuo burnos atitrauktas; juk būtų įdomu iš pačių Lietuvos žmonių burnų išgirsti, kaip jie jaučiasi šioje valandoje, kai komunistai valdo šalį.

Tiesa, dėl pakrikusios Europoje transportacijos dar kol kas nepajėgiama susitvarkyti, neina laiškai tiesioginiais keliais, kaip kad turėtų eiti. Tačiau, jeigu ir ateina iš Lietuvos koks laiškelis, tai ir tas pats sukarpytas, sulipdytas, cenzorių iškamantinėtas.

Vadinasi, nors ir trumpas laiškelis, nors tik keli žodžiai buvo parašyti ir siunčiami į užjurį savo broliams, seserims ir giminėms, o vis gi be cenzūros ir šniukštinėjimo negali apseiti.

Jeigu visi Lietuvos žmonės dabar džiaugiasi bolševikų tvarka, o komunistai nuolat kalba, kad jie esą geriausi demokratai ir laisvės mylėtojai, tai kodėl nenuimti cenzūros nuo Lietuvoje gyvenančių žmonių, kad jie galėtų pasisakyti ką jie mano, gyvu žodžiu ir raštu, kad ypač į siunčiamus užsienin privatiškus laiškus joks komisaras nesikištų ir juose neuostytų.

Bendrai garsinti dabartinę Lietuvos valdžią ir ją girti ir sakyti, kad visi esą patenkinti komunistų režimu, yra tik pūtimas amerikiečiams miglos į akis, kartu ir apgaudinėjimas.

Šalin cenzūra! Duokite laisvą žodį Lietuvos žmonėms.

— R. Š.

ZARASINĖ

Dar caro laikais Zarasuose kiekvienus metus rugpiūčio 15 d. įvykdavo žolynių atlaidai ir tą pačią dieną būdavo plačiai pagarsėjęs kermošius. Tad jau prieš tą dieną išvakariais kaimiečiai iš tolimiausių parapijų plaukte plaukdavo vieni Dievulį pagarbinti, kiti veždavo parduoti įvairias prekes, o tretieji pirkdavo įvairias ūkiams reikmenes. Negi pasilikdavo ir jaunimas: tie važiuodavo, taip sakant, paromansuot, ir tą dieną vadindavo Zarasine.

Po pirmojo pasaulinio karo, Lietuvai atgavus nepriklausomybę, rugpiūčio 15 d. Zarasuose pasidarė jau tradicine šventė, ypač dėlto, kad ten buvo įvesta vandens sporto šventė. Šios šventės metu įvykdavo įvairiausiai dekoruotų laivų paradas Zaraso ežere.

Tad į tą vandens sporto šventę būdavo organizuojamos jaunimo ekskursijos, kurios paįvairindavo šventės programą kostiumais bei muzika ir dainomis.

Malonu į Zarasus keliauti. Kiekvienas kalnelis, artėjant į mūsų šveicariją, gausėja įvairiais reginiais. Ant vieno gojus pasipuošusių sidabriniais lapais berželių, kitam rūtų žalumu ošia pušynėlis. Toliau, pro berželių šakas ir pušaičių kamienus, gražiu veidrodžiu sutvaska ežeras giliai mėlynas, kaip rugiagėlės žiedas. O štai tiesiu keliu užlipus ant aukšto kalno pasirodo ir patys Zarasai; ypač aiškiai matyt bažnyčios bokštai. Vienok priėjus prie stulpelio matai užrašą, kuris pasako, kad iki Zarasų dar septyni kilometrai.

Pagaliau pasieki didžiulį, pušynais apaugusį, tartum įdėtą į žalius rėmus, salingą ežerą, kurio bangos glaudžiasi prie pat Zarasų. Tai Zarasas. Šiame ežere keturios salos pavadintos Anglija, Italija, Liepyno ir Putino salomis, kurios pasižymi įvairiomis legendomis iš praeities įvykių. Taigi tame ežere ir buvo rengiamos iškilmės vandens sporto šventėje.

Pačiuose Zarasuose buvo du paminklai, tai Dariaus ir Girėno, kurie prieš dvylika metų perskrido Atlanto vandenyną, ir Zarasų krašto patrijarko Dr. Bukanto, kuris po praeito pasaulinio karo beveik veltui begydydamas zarasiečius, pats apsikrėtė dėmėtaja šiltine ir mirė. Dabar, jei tikėt pranešimais, esąs pastatytas dar vienas paminklas M. Melnikaitei (žydų kilmės), kurią vokiečiai nužudė Dukšto kalėjime už veiklą partizanų eilėse.

Zarasiškių Klūbas

Šįmet sukanka dešimt metų kai Chicagoje įsikūrė Zarasiškių Klubas, kuris kiekvienais metais parengia išvažiavimą į žalią giraitę, taikydami kad įvyktų beveik tuo pačiu laiku, kada įvykdavo Lietuvoje Zarasinė. Taigi ir šįmet rengiamas išvažiavimas sekmadienį, rugpiūčio 12 d., Hill Top patalpose, priešais tautiškas kapines.

Kadangi šįmet, kaip minėjau, klūbui sukankta dešimt metų nuo įsikūrimo, tad ir išvažiavimas bus įvairesnis. Klūbas turi stambių biznierių, kurie be abejo parems jubiliejinį išvažiavimą. Pavyzdžiui, Bladas Grakauskas iš Detroit, Michigan, žada prisiųsti pusę bačkos alaus; P. Bartulis, stambus savininkas rakandų krautuvės, tikimės, kad atvažiuos netuščias. S. Kiva, savininkas baldų dirbtuvės, suprantame, paskirs klūbui vertingą dovanėlę. Geras klūbo rėmėjas F. Bastis, savininkas 7-11 taverno, tikimės, kad prisiųs savo menedžerį A. Šideikį netuščiom. Pp. A. Martišiai, turintieji gražią rezidenciją Villa Park, žadėjo atvežti puodą medaus. Vytautas Siakis, ūkininkas Iowa valstijoj, suspaus didelį sūrį pavaišinti zarasiečius.

Klubo pirmininkas atostogauja Mississippi upės pakrantėje ir tikisi pagaut didelį karpį Zarąisnei, o vice-pirmininkas J. Užandėnas sako, man nereikia taip toli dėl žuvies važiuoti; jis tikrina, kad netoli Chicagos esą daug žuvies, tik reikia mokėti gaudyt.

Išvažiavimo komisija, Mrs. Grišius, Mrs. Jakubonis, Mrs. Užandėnis, A. Daunis, su iždininku R. Pusliu, kaipo parengimų ekspertai, rengiasi kogeriausia atsilankiusius užganėdinti.

Tad, gerbiami tautiečiai ir tautietės, kviečiami esate atsilankyti į Amerikoj gyvenančių zarasiškių Zarasinę. Užtikrinami, kad nesigailėsit, o prie progos gal ir vertingą dovaną gausit.

—Vajasiškietis

SLA. 139 kp. susirinkimas šiandien

ROSELAND. — SLA. 139 kuopos mėnesinis susirinkimas įvyks šiandien, rugpiūčio 7 d. 8 val. vakare, A. Balchiuno svetainėj, 10314 Michigan ave. Susirinkimas labai svarbus, nes yra gauta iš Centro svarbių pranešimų, kurie bus skaitomi susirinkime reikale konversijos.

Todėl visi kuopos nariai maloniai prašomi atsilankyti į susirinkimą ir išgirsti ir paskui apsvarstyti konversijos įvykdymą.

— Anton Narbutas,
139 kp. finansų raštininkas.

John Endzelis žuvo nelaimėje kasykloje

Jonas Endzelis gyveno Georgetown, Ill. Dirbo kasyklose. Rugpiūčio 6 dieną jį kasykloje ištiko nelaimė: uola užkrito ant jo ir užmušė jį. Ta nelaimė ištiko Endzelį Bunsonville Co. kasykloje.

Velionis Jonas Endzelis buvo kilęs iš Tverų parapijos. Amerikoj išgyveno 43 metus. Paliko žmoną Alfrosiną, sūnų Frank, dukterį Adelę Chapman ir kitas gimines ir draugus.

Laidotuvės įvyks ketvirtadienį, rugp. 9 d., Westvilleje.

Dar apie atostogas

Kazys ir Anelė Kairiai, 3517 So. Kostner avenue, Chicago, yra mano draugai iš jaunų dienų. Gyvena Ciceroje. Priklausė prie choro, dainuodavom, lošdavom, buvom jauni.

Kazys ir Anelė 1916 m. apsivedė, pradėjo pastovų rimtą gyvenimą, susilaukė dukterį, vardą davė Aldonos. Duktė augo, bujojo. Tėvams didelis džiaugsmas. Turėjo iš ko ir nesigailėjo dukteriai duoti progą mokintis. Ir jai mokslas gerai sekėsi. Užbaigė kolegiją kaipo Personal Secretary. Bet neilgai ta profesija naudojosi, nes susitarė su jaunu mokyklos draugu W. F. Masmannu ir apsivedė.

Kaipo specialistas chemijos inžinierius, W. F. Masmann gavo valdžios darbą. Buvo vėliau perkeltas į Lakehurst, N. J. Čia jauna pora susilaukė dukters. Tėvams džiaugsmas, taipgi nemažas pasididžiavimas Grand Pa ir Grand Ma.

Vakacijų proga tėvai atlanko vaikus. Tačiau aplinkybės taip susidarė, kad ponia Kairienė pasiliko namie, išleido vien tėvą vaikų atlankyti. P-nas Kairis kelione labai patenkintas. Duktė ir žentas ir jų mažoji duktė gerai tarpsta; gyvenimo aplinkybės ten aristokratiškos.

Tik visus slegia nebaigtas karas. Suardo jis gražias šeimas. Visų viltis, kad karas greitai sustos. Aš irgi to trokštu, nes ir mano du sūnūs manevruoja. Edwardas dar tebėra Vokietijoje, o leitenantas Kazys kelionėje į Pacifiką.

Kad kogreičiau karas sustotų! Milijonai jaunuolių grįžtų į normalų gyvenimą.

C. Kairis yra ilgametis namų prižiūrėtojas. Jam gerai sekasi, tvarkiai viską atlieka, o gera tvarka daug priklauso nuo geros gyvenimo draugės. Linkiu jiems visko geriausio.

— D.

JONAS ENDZELIS
gyveno Georgetown, Ill.

Žuvo kasyklos nelaimėje, rugpiūčio 6 d., 1945 m., sulaukęs 55 metų amžiaus. Gimęs Lietuvoje, Tverų parap. Amerikoje išgyveno 43 metus.

Paliko nuliūdę: mylima moteris Afrosina, po tėvais Antonavičiutė, sūnus Frank (taipgi turėjo kitą sūnų Pfc. Jonn U. S. Marines, kuris žuvo Guam saloje, liepos 26, 1944 m.), duktė Adelė Chapman, žentas James (U. S. Army), anūkė Jean Chapman, brolis Povilas Endzelis Chicagoje ir kiti giminės ir draugai. Lietuvoje paliko brolis Pranciškus ir sesuo Ona.

Kūnas pašarvotas namuose, 116 E. 10th St., Georgetown, Ill. Laidotuvės įvyks ketvirtad., rugpiūčio 9 d., 9:00 val. ryto iš namų į Šv. Kryžiaus parap. bažnyčią, o po gedulingų pamaldų bus nulydėtas į Lietuvių Tautiškas kapines, Westville, Ill.

Visi a. a. John Endzelio giminės, draugai ir pažįstami nuoširdžiai kviečiami dalyvauti laidotuvėse ir suteikti jam paskutinį patarnavimą ir atsisveikinimą.

Nuliūdę lieka:
Moteris, Duktė, Sūnus, Žentas, Brolis ir Giminės.

2 Metų Mirties Sukaktuvės

JUOZAS DARAČIUNAS

Persiskyrė su šiuo pasauliu rugpiūčio 7 d., 1943 m., sulaukęs 48 metų amžiaus, gimęs Lietuvoje.

Paliko dideliame nuliūdime moteris Uršulė, dukterys Violet ir Sylvia ir sūnus Lino ir kiti giminės ir draugai.

Mūsų brangusis vyre ir tėveli, niekuomet neužmiršime. Tu pas mus jau nebesugrįši, bet mes anksčiaus ar vėliaus pas tave ateisime. Lauk mūsų ateinant!

Nuliūdę lieka:
MOTERIS, DUKTERYS, SŪNUS IR GIMINĖS.!

a. ✚ a.

4 METŲ MIRTIES PAMINĖJIMAS

DOMININKAS BALIS
GYVENO 6558 SO. MORGAN STREET
Tel. WENTWORTH 0418

Persiskyrė su šiuo pasauliu rugpiūčio 10 dieną, 12:30 valandą ryto, 1941 metais, sulaukęs pusės amžiaus. Gimęs Laižuvos parapijoj, Purplių kaime. Tapo palaidotas rugpiūčio 13-tą dieną Šv. Kazimiero kapinėse.

Prabėgo jau 4 metai laiko nuo tavo mirties mūsų brangus vyre ir tėve, bet žaizdos, kurias tavo mirtis paliko mūsų širdyse, dar neužgijo.

Gedulingos mišios už a. a. Domininko Balio sielą bus atlaikytos ketvirtadienį rugpiūčio 9-tą dieną Šv. Jurgio parap. bažnyčioje, 7 valandą ryto; antros mišios bus atlaikytos už velionio sielą rugpiūčio 12-tą d., Dievo Apveizdos parap. bažnyčioje, 7:30 val. ryto, 18tos gatvės ir Union Ave., kurias užprašė Domininko žmona Barbora.

A. a. Domininko žmona Barbora Balis visus širdingai užpršo dalyvauti pamaldose.

Nuliūdę:
Moteris, Sūnus, Marti, du Anūkai, Brolis ir kiti Giminės.

A. B. PETKUS
LAIDOTUVIŲ DIREKTORIUS
6812 So. Western Avenue
TELEFONAS GROVEHILL 0142
★
1410 South 50th Avenue
TELEFONAS CICERO 2109
CICERO, ILLINOIS
KOPLYČIOS VISOSE MIESTO DALYSE

John F. Eudeikis
LAIDOTUVIŲ DIREKTORIUS
SENIAUSIA IR DIDŽIAUSIA LAIDOJIMO ĮSTAIGA
AMBULANCE DIENĄ IR NAKTĮ
4605-07 So. Hermitage Ave.
Visi Tel. YARDS 1741-1742
4330-34 So. California Ave.
Telefonas LAFayette 0727
DYKAI KOPLYČIOS VISOSE CHICAGOS DALYSE

ALFRED VASAITIS
LAIDOTUVIŲ DIREKTORIUS
1926 SO. CICERO AVENUE Tel.: CICERO 1003
Moderniška Koplyčia. Patarnavimas visoj Chicagoje ir Ciceroje

Laidotuvių Direktoriai

NARIAI Chicagos Lietuvių Direktorių Asociacijos

Ambulance Patarnavimas Dieną ir Naktį
★
TURIME KOPLYČIAS VISOSE MIESTO DALYSE

P. J. RIDIKAS
3354 SO. HALSTED STREET 710 WEST 18th STREET
Telephone YARDS 1419

I. J. ZOLP
1646 WEST 46th STREET Phone YARDS 0781

MAŽEIKA **EVANAUSKAS**
3319 LITUANICA AVENUE Phone YARDS 1138—1139

LACHAWICZ IR SUNUS
TEL.: CANAL 2515 PULL. 1270 COMMODORE 5765
2314 WEST 23rd PLACE 10756 SO. MICHIGAN AVE.

L. BUKAUSKAS
10821 SO. MICHIGAN AVENUE Phone PULLMAN 9661

ANTANAS M. PHILLIPS
3307 LITUANICA AVENUE Phone YARDS 4908

J. LIULEVIČIUS
4348 SO. CALIFORNIA AVENUE Phone LAFAYETTE 3572

SUSIRINKIMAI

NORTH SIDE.—BALF 4-to Skyriaus sandėlis priima drabužius, kenuotą maistą, muilą ir avalynę kasdien nuo 4-tos val po pietų iki 8-tos val. vakaro. Sandėlis — Seserų namas, 1641 Wabansia Ave.

BRIGHTON PARK B. A. L. F. 6-to skyriaus centras, 4401 South Mozart St., priima drabužius, avalynę, blanketus, kenuotą maistą ir muilą, kiekvieną pirmad., ir antradienį nuo 7 iki 9 v. vakaro arba pašaukite LAFayette 2973, o mes pasiimsime drabužius.

Paskaitos iš Šv. Rašto

CICERO, ILL.

Kalbės Pilgrimas iš New Yorko J. R. Muzikant, temoje apie Naują Dangų ir Naują Žemę, iš Apaštalo antro laiško Petro 3:13, nes ta tema yra svarbi, turėtų būti žinoma kožnam mūsų broliui ir seserei lietuviui, apie kokį Dangų ir žemę Apaštalas rašo. Taigi būkite visi, ir laiku, nes kalbėtojas apie tai paaiškins plačiai paremdamas tekstais kožnas mintis. Įžanga liuosa ir rinkliavos nebus. Kalba prasidės 7:30 val. vakaro, Seredoj, Rugpiūčio (Aug.) 8 d. 1945 m., Lietuvių svet. (mažojoj) prie 49th Ct. ir 14th gatvės.

—Kviečia Tyrinėtojai.

LOVEIKIS Siunčiam Gėles Telegramu į Visas Pasaulio Dalis
KVIETKININKAS
Gėlės Vestuvėms, Bankietams ir Pagrabams
3316 SO. HALSTED ST.
Tel. YARDS 7308

URBA Gėlės Mylintiems Vestuvėms, Bankietams, Laidotuvėms, Papuošimams.
GĖLININKAS
4180 Archer Avenue
Phone LAFAYETTE 5800

Chicagos Draugijų, Klubų Valdybos 1945 Metams

LIETUVIŲ ŽAGARĖS KLUBO VALDYBA 1945 M.: P. Arlauskas—pirm., 2109 Cleveland Ave.; F. Povilaitis—pirm. pagelb., 10051 So. La Salle St.; J. Keturakis—nut. rašt., 3217 S. 53 Ct., Cicero 50, Ill.; A. Grincevich—fin. rašt., 4450 S. Hermitage Ave.; St. Niprikas—kasierius, 3824 Deodor St., Indiana Harbor, Ind.; Kasos globėjai: Alf. Masiulis, 3252 S. Halsted St. ir Frances Dvilaitis, 1330 S. 49 Ave., Cicero 50, Ill.; J. Balakas—korespondentas, 1414 So. 49th Ct., Cicero 50, Ill.; Ch. Gasper—maršalka, 11340 S. Troy St. Susirinkimai laikomi vieną kartą į mėnesį, ketvirtą sekmadienį, 1 val. po pietų, Hollywood Inn, 2417 W. 43rd St.

TEISYBĖS MYLĖTOJŲ DRAUGIJOS VALDYBA 1945 METAMS: Jos. Balchunas—pirm., 7149 So. Sacramento Ave.; S. Stanevich—vice pirm.; A. Kaulakis—nut. rašt., 3261 S. Halsted St., tel. Victory 0399 arba Yards 0123; F. Kasper—fin. rašt., 3534 S. Lowe Ave.; F. Bakutis—iždo., 2603 W. 69th St.; J. Grigonis—kontr. rašt., J. Racevičius—iždo globėjas; Kaz. Valaitis—ligonių prižiūrėtojas; Dr. J. P. Poška—daktaras-kvotėjas, 3133 So. Halsted St.; L. Jucius—maršalka. Susirinkimai įvyksta kas antrą sekmadienį kiekvieno mėnesio 1 val. po pietų, Chicagos Liet. Auditorijoj, 3133 South Halsted St. Nariai priimami nuo 18 metų iki 50 metų, vyrai ir moterys.

LIETUVIŲ NAMŲ SAVININKŲ SUSIVIENIJIMO BRIDGEPORTE VALDYBA 1945 METAMS: Juozapas Balchunas—pirm., 7149 S. Sacramento Ave.; Antanas Szimkus—pagelbininkas, 3120 S. Lituanica Ave.; Stanislaus Kunevicie—nut. rašt., 3220 S. Union Ave.; Tmas Jenulis—fin. rašt., 3430 S. Morgan St.; Petras Balsis—kasierius, 5653 So. Throop St.; Petras Juozapaitis—kontr. rašt., 3210 So. Lowe Ave.; Franciškus Medalinskas—maršalka, 3159 South Emerald Ave.; K. P. Gugis—advokatas, 3323 S. Halsted St. Susilinkimus laiko kas mėnesį antrą utarninką 7:30 val. vakare, Chicagos Lietuvių Auditorijoj, 3133 So. Halsted St. Priimami visi namų savininkai be skirtumo amžiaus.

ATSKLEISTAS NACIONALISTŲ POŽEMINIS TINKLAS

II.

(Šio straipsnio turinys paimtas iš serijos, neseniai spausdintos Scripps Howardo laikraščiuose. Ši dalis yra antroji.)

Buvusio J. V. Senatoriaus, Robert Rice Reynoldso Nacionalistinė Partija, siekdama savo tikslo sujungti visas neapykantą skleidžiančias grupes Amerikoje, nepalieka nė vienos srities nepaliestos.

Norėdami pritraukti šalies jaunimą, nacionalistai kreipiasi į juos, prisidengę krikščioniškais pasišventimu religiniams idealams. 1944 metų, sausio 6 dieną, įvykusiame suvažiavime Englewoodo Baptistų Tabernakulyje, Englewood, netoli Denver, Colorado valstybėje, dalyvavo 350 jaunimo ir pastorių iš septynių vidurio vakarų valstybių. Ten buvo įsteigta organizacija, vardu Krikščioniškasis Amerikos Jaunimas, ir buvo pakviestos kitos krikščioniškojo jaunimo organizacijos stoti į vieningą frontą prieš komunizmo antplūdį šalyje. Visa tai skamba visiškai nekaltai, kol sužinosime, kad Englewoodo Baptistų Tabernakulis yra kunigo Harvey Springerio bažnyčia, ir kad Kenneth Goff yra organizacijos nacionalinis pirmininkas.

Springer, žinomas kunigo kaubojaus vardu, yra pasižymėjęs triukšmadaris, Geraldo L. K. Smitho rūšies. 1943 metais, Reynolds, dar būdamas Senato Karo Reikalų Komiteto pirmininku, išsirašydavo Springerio fanatišką laikraštį — Vakarų Balsą, ir rašė jam, kad ponia Reynolds, buvusioji Evalyn Walsh McLean, esanti labai aukštos nuomonės apie jo leidinį.

Kenneth Goff yra buvęs komunistas, pakeitęs kailį 1939 metais, kai atrodė, kad Hitlerio fašizmas bus geresnis raketas. Goff yra buvęs Amerikos Jaunimo Kongreso patariamojo štabo narys, yra buvęs Jaunųjų Komunistų Lygos vyriausioje valdyboje, ir depresijos metu yra vadovavęs Bedarbių Tarybai. Nuo 1939 metų, jis rašinėjo Geraldo L. K. Smitho laikraščiui Kryžius ir Vėliava ir kitiems panašiems laikraščiams ir nuolat sako kalbas grupėms, panašioms į Earl Southardo J. V. Piliečių Komitetą Chicagoje.

Goff taip pat buvo nariu Smitho Nacionalinio Emergency Komiteto, kuris nuvyko į San Francisco Jungtinių Tautų Konferencijai pasipriešinti.

Jungtinių Amerikos Sūnų — atgaivintojo Ku Klux Klano — vadai Detroite tikisi, kad Goff ir Springer susijungs jėgomis su jais. Tuo tarpu, kun. Bob Parro bažnyčios jaunimo grupė susijungė su Goffo organizacija, pasekdamos Buffalo, Los Angeles ir kitų miestų pavyzdį. Goff yra sudaręs komitetą išbarstyti sėkloms tarpe aukštesniosios mokyklos moksleivių ir karo pajėgų.

Kitas vaidų skleidėjas, pasislėpęs po kunigo rūbais, yra kun. Gerald B. Winrod, iš Wishita, Kansas, nepaisydamas kaltinimo maišto kėlimu, tebeleidžia savo žurnalą Apgynėjas. 1935 metais, Winrod ir kun. George D. Blomgren, apkeliavo Vokietiją. Susitikęs Hitlerį ir kitus aukštus Partijos vyrus, Winrod sugrįžo į Ameriką skelbti plačios neapykantos propagandos. 1939 metais, senatorius Reynolds įskaitė Winrodo per radiją pasakytą kalbą į Kongreso Rekordą, o jam nusiuntė laišką, pareikšdamas, turįs aukštą privilegiją ir garbę turėti atkreipti Amerikos visuomenės dėmesį į tokią puikią kalbą.

Kiti tikėjimo vadai, iš sakyklų ir savo raštais skelbią necionalistinės neapykantos tikėjimą, yra šie: kun. Jonathan Perkins, iš Los Angeles, Winrodo pusbrolis, ir kun. J. A. Lowell, Kingdom Fellowship galva, kurie rėmė Geraldo L. K. Smitho pasirodymą San Francisco. Dar piktesnę įtaką skleidė dr. A. B. Riley, Minneapolio šiaurės Vakarų Teologinės Seminarijos ir Biblijos Treniravimo Mokyklos prezidentas. Ši mokykla, įsteigta 1904 metais, yra stipri ir įtakinga įstaiga. Ji yra finansiniai sveika, priimanti 450 studentų, kurios kokie pusantro tūkstančio alumnų yra pasisklaidžiusių po visą šalį. Mokyklos leidžiamame Šiaurės Vakarų Pilote, dr. Riley skundžiasi šitaip: "...neamerikietišku elgesiu laikoma draugiškai ištartas žodis apie geriausiai informuotą Amerikos katalikų kunigą — Tėvą Coughliną — ar pareikštas susidomėjimas puikia ponios Elizabeth Dilling (ji kaltinama maišto kėlimu) kalba". Riley palaiko santykius su Winrodu, Springeriu ir Smithu ir su kun. W. D. Herrstromu iš Akron, kuris irgi smarkiai darbuojasi nacionalistų reikalams.

Kun. Arthur W. Terminiello, iš Huntsville, Alabama, artimas Smitho pasekėjas, pats siekia įsispirti į Tėvo Coughlino batus. Jo stipriai anti semitinis laikraštis Kaimo Teisingumas, lygiai kaip ir Coughlino Socialinis Teisingumas, buvo uždraustas, bet to nepaisydamas, Terminiello tebeskleidžia izoliacionizmą, mintis atkreiptas prieš Jungtines Tautas, darbą, negrus, žydus, svetur gimusiuosius per savo laikraštį Kryžiaus Kovotojas ir Krikščionių Kristaus Kovotojų organizacija. Terminiello palaiko ryšius su pulk. E. N. Sanctuary, kuris irgi kaltinamas maištavimu ir su Agnes Bolt iš Clevelando, kuri platina nacionalistinę literatūrą.

Šios, taip vadinamos "motinų" grupės, žaizdamos sielvartu moterų, kurių sūnūs žuvo ar buvo sužaloti mūšyje, dabar veikia kuone dvidešimt dviejuose miestuose, kaip pavyzdžiui Clevelande, Philadelphijoje, Washingtone, Chicagoje, Detroite, Cincinnati ir Los Angeles. Jos visos yra nešėjos nacionalistiško pasaulio taikai pasipriešinimo plakato.

NAUJIENŲ-ACME Telephoto

Pierre Laval, buvęs Vichy premjeras, atskrenda į Austriją iš Ispanijos. Jis pasidavė amerikiečiams, kurie jį išdavė francūzams.

Detroite, 8127 East Jefferson Ave., yra gražūs, keturiasdešimties kambarių rūmai žinomų Moterų Baltųjų Rūmų vardu. Ten, pagal visas formaliąsias socialines funkcijas, susitinka įvairios Reynoldsą ir Smithą remiančios grupės savo pasekėjų į vieną politinę jėgą vienyti. Šis namas daugiausia yra naudojamas "motinų" organizacijų reikalams, bet jame drauge jis ir yra buveinė nacionalistinio vajaus svetur gimusiems pritraukti; ypatingai jie siekia paramos Baltijos ir Balkanų kilmės žmonių, nes ten nusistatymas prieš Sovietų Rusiją yra stipriausias.

Birželio 1 dieną, kalbėtojų tarpe buvo Katherine M. Sutter iš Pontiac, Michigan, Lojaliųjų Amerikos Motinų vadovė, ir Agnes Waters iš Washingtono.

1942 metais, uždarame Dies Komiteto Neamerikietiškiems Veiksmams Tirti posėdyje, ponia Catherine Veronica Brown, Pennsylvanijos Kryžiaus Karą Kovojančių Motinų pirmininkė, liūdydama, paminėjo ponią Waters. Ponia Brown papasakojo apie savo, ponios Waters ir Lulu Avery, Minneapolio "motinų" atstovės, vizitą, padarytą Vokietijos ir Japonijos ambasadoms Washingtone, dar 1941 metais. Tai įvyko du mėnesiai prieš mūsų įžengimą į karą, o jų tikslas buvo, anot ponios Brown, paprašyti vokiečių ir japonų ambasadorius turėti kantrybės Amreikos atžvilgiu ir nepaskelbti mums karo. Dies Komiteto egzaminuotojas pastebėjo, kad minėtosios trys moterys nėra bandžiusios dėti pastangų pasitarti su State Departamentu ar kuriuo kitu mūsų valdžios departamentu.

Dvi savaitės prieš minėtąjį susirinkimą, arbatėlės svečias buvo Arthur Jaubowski, iš 3201 Caniff Ave., Hamtrmck. Jis yra Lenkų Sakalų, galingos jaunimo organizacijos, finansinis sekretorius. Į šias gegužės 18 dienos vaišes, ponia Blanche Winters, kaip papratsai, surengdama vaišes kas antrą penktadienį, sukvietė išeivių lenkų valdžios atstovus ir Lenkijos Informacijos Centro narius, ir kai kuriuos lietuvių, estų ir ukrainiečių vadus. Ji taip pat išsiuntinėjo pakvietimus senosios Nacionalinės Darbininkų Lygos nariams, kurių kai kurie buvo kaltinami dalyvavimu Detroito anti-negriškose riaušėse.

Tur būt pati gudriausioji iš nacionalisčių moterų vadovių yra ponia Lyrl Clark Van Hyning, iš Chicagos, galva draugijos Mes, Motinos, Mobilizuojamės Amerikai, Inc. Ji yra gera kalbėtoja, gabi rašytoja, ir patrauklios išvaizdos. Jos organizacijos suvažiavimo metu, įvykusio birželio 14, 15 ir 16 dienomis, ponia David Stanley iš Clevelando, pasiūlė rezoliuciją, reikalaujančią tuojau sustabdyti karą, patraukti valdžios galvas teismo atsakomybėn už karo paskelbimą, uždrausti šaukimą karo tarnybon, panaikinti Federalinę Rezervų Sistemą ir paleisti iš kalėjimo Tyler Kentą. Tyler Kent, Jungtinių Valstybių ambasados Londone tarnautojas, Britų buvo padėtas į kalėjimą, už valdžios dokumentų vagystę. Visi nacionalistų vadai reikalauja jį paleisti.

Be to, Chicagos "motinų" suvažiavime dalyvavo J. Victor Malone, Reynoldso pinigų surinkėjas, ir Bill Fields iš New Yorko, kuris viešai iš estrados pranešė esąs narys Nacionalistų Partijos ir pardavinėjo delegatėms savo partiojs laikraštį, Nacionalinį Rekordą.

Visos "motinų" grupių vadės yra pasišventusios Geraldui L. K. Smithui, ir daugelis jų atsidūrė pereitųjų metų rugpiūčio mėnesį Detroite, jo America First suvažiavime. Smith vadovavo šių moterų, įskaitant ir ponią Van Hyning, delegaciją į San Francisco, kur jos bandė sukliudyti Jungtinių Tautų Konferenciją.

Šalia to viso, nacionalistai dar yra nukreipę akis į dvyliką milijonų šio karo veteranų. Jiems pritraukti į savo neapykantos stovyklą, Gerald L. K. Smith įsteigė dvi organizacijas. Naujųjų veteranų organizacijų yra apie šimtas, ir sugrįžęs karys gali visai nekaltai įstoti į vieną nacionalistinių grupių, neturėdamas jokio supratimo ko jos iš tikrųjų siekia. Faktai apie Smitho veteranų judėjimo vadus kalba patys už save.

George Vose buvo Smitho paskirtas vadovauti Nacionalistiniems Antrojo Pasaulinio Karo Veteranams — organizacijai, įsteigtai 1943 metų, gruodžio mėnesį. Vose yra atleistas iš armijos žmogus; jis buvo patrauktas į karo teismą už pardavinėjimą Camp McCoy, Wisconsin, kareiviams Armijos prekių bei leidimų. 1943 metų, gegužės 3 dieną, jam buvo priteista šeši mėnesiai sunkiųjų darbų kalėjimo ir po 15 dolerių į mėnesį pabaudos buvo išskaitoma iš jo mėnesinio atlyginimo tame pat laikotarpyje. Dabar Vose yra kelionėje Nacionalinės Ūkininkų Gildės reikalais, kurią vadovauja Carl Mote, Smitho bendradarbis nacionalistų reikaluose.

Kitos Smitho Veteranų Organizacijos, Antrojo Pasaulinio Karo Veteranų Komiteto, pirmininkas yra Frederick Kister. Kister buvo bendradarbis Ralph Townsendo, autoriaus ir paskaitininko, kaltinamo buvimu japonų propagandos agentu. š. m. balandžio 22 dieną įvykusiame Chicagos Kisterio draugijos susirinkime Smith ir Mote buvo svarbiausi kalbėtojai.

Visi nacionalistų agitatoriai stengiasi prisivilioti veteranus. Smith duosniai sėlo po tūkstantį dolerių už kiekvienus karo tarnyboje ištarnautus metus. Bet jį pralenkė Joe McWilliams, Krikščioniškųjų Mobilizuotojų vadas, veikiąs Reynoldso Nacionalistinei Partijai, sustatęs Veteranų Atstatymo Planą, kuriame siūloma kiekvienam kariui po 7800 dolerių.

Biznio srityje, Joe McWilliams, J. Victor Malone ir kiti Reynoldso partijos pinigų surinkėjai susitinka su pramoninkais, o tuo tarpu žemesnės grupės yra užsiėmusios smulkesniųjų pramonininkų grupavimu. Joseph E. Kamp, žinomas Smitho bendradarbis, San Antonio, Texas, vadovauja organizacijai, vardu Kova dėl Laisvos Iniciatyvos Biznyje, kuri iš tikrųjų kovoja su darbu ir valdžia ir skleidžia izoliacionistinius įsitikinimus. Tos pačios linijos laikosi Houstono, Texas, Amerikos Krikščioniškoji Sąjunga, kuriai vadovauja Vance Muse ir Mrs. Valentine Urley. Urley yra dar bendradarbis Smitho ir kun. G. Winrodo. Bet šios grupės balsas ateina iš J. V. senatoriaus W. Lee (Atsiųsk biskvitų, tėtuti) O'Daniel.

Akron, Ohio, nacionalistines mintis skleidžia DeWitt Emery's Nacionalinė Smulkiųjų Biznierių Sąjunga. Emery yra buvęs kalbėtoju J. V. Piliečių Komitete, kuris yra nacionalistinė grupė, vadovaujama Earl Southardo. Gentile Kooperatyvinė Lyga Chicagoje veikia tiesiu Nacių metodu, skleisdama boikotą žydų prekybininkams ir profesionalams. Jų vadas yra Eugene Flitcraft, einąs iš vieno su Smithu, Southardu ir "motinomis". "Gentile Naujienos" — lygos spausdinys, yra lyg aidas necionalistinės linijos, reikalaudamas Tyler Kento paleidimo ir smerkdamas kaltinamųjų maištavimu "persekiojimą".

Reynoldso, Smitho ir Co. nacionalistiniame judėjime sutiksime daugelį valkatų ir apkvaišintų asmenų, bet tarpe jų rasime ir atšauraus proto vyrų, pasirengusių užvirinti rasių neapykantą, religinius prietarus ir socialinį neramumą savo piktiems tikslams atsiekti. Nacionalistai sudaro galingą mūsų tautai pavojų, bet juos gali sustabdyti budrūs piliečiai, kurie pažįsta demagogų veikimo priemones. Nacionalistinės linijos laikosi ir visiškai nesirūpina Amerikos vienybe tas žmogus, kuris siūlo apsaugą amerikiečiui prieš kitą amerikietį, nesvarbu klasė, tikėjimas, spalva ar tautinė kilmė; kuris skelbia nepasitikėjimą mūsų sąjungininkais ir šių laikų "viename pasaulyje" skelbia izoliacijonizmą. Jis yra priešas, kurį turime sumušti bekraujame mūšyje dėl taikos.

KAINA 15c

No. 726 — Išsiuvinėjimai ir mezginiai baltiniams.

NAUJIENOS NEEDLECRAFT DEPARTMENT
1739 S. Halsted St.,
Chicago, Ill. No. 726

Čia įdedu 15c ir prašau atsiųsti man aukščiau pažymėtą numerį.

Vardas ir pavardė

Adresas

Miestas

Valstija

Neturėjo sau lygios per penkiasdešimt metų

Pavaišinkit save su puikiausia Golden Wedding degtine virš pusę šimto metų sena. Pasigardžiuokit jos puikiu skoniu. Išlepinti degtinės gerikai **pasirenka ją visam gyvenimui.**

Golden Wedding

BLENDED WHISKEY • 86 PROOF • 70% GRAIN NEUTRAL SPIRITS
COPYRIGHT 1945 • JOSEPH S. FINCH & COMPANY, SCHENLEY, PA.

PUIKIAI PERDIRBSIM

JŪSŲ SENĄ **KRĖSLĄ** ARBA **SETĄ.** IŠRODYS KAIP NAUJAS. ★ DIDELIS PASIRINKIMAS **NAUJŲ RAKANDŲ** ★ PATARNAVIMAS GREITAS IR MANDAGUS.

ROOSEVELT FURNITURE CO.
2310 ROOSEVELT ROAD SEELEY 8760

PASKOLOS ANT MORGIČIŲ — 4% BE KOMIŠINO

TURTAS $15,000,000.00—ATSARGOS FONDAS $1,200,000.00

STANDARD FEDERAL SAVINGS AND LOAN ASSOCIATION OF CHICAGO

UNDER U. S. GOVERNMENT SUPERVISION

4192 Archer Avenue Telephone Virginia 1141

JUSTIN MACKIEWICH, Pres. and Mgr.

LIETUVIAI

GYDYTOJAI IR DENTISTAI
Amerikos Lietuvių Daktarų Draugijos Nariai

Phone CANAL 6122
Dr. S. BIEŽIS
GYDYTOJAS IR CHIRURGAS
2201 West 22nd Street
Valandos nuo 1—3 ir 7—8
Seredomis ir Nedėl. pagal sutartį
Rez. 3241 W. 66th Place
Phone REPublic 7868

Ofiso Tel. VIRGINIA 0036
Rezidencijos telefonas
BEVERLY 8244
DR. T. DUNDULIS
GYDYTOJAS IR CHIRURGAS
4157 ARCHER AVENUE
Ofiso valandos:
nuo 1—3 ir nuo 6—8:30 val. vak
Trečiadieniais pagal sutartį.

DR. I. E. MAKAR
GYDYTOJAS IR CHIRURGAS
10758 S. Michigan Ave.
VALANDOS: nuo 2—4 ir 6—8.
Ofiso Tel. PULLMAN 1193
Namų Tel.: PULLMAN 8277

A. Montvid, M. D.
West Town State Bank Bldg.
2400 WEST MADISON STREET
Val.: 1 iki 3 popiet, 6 iki 8 vak.
Telefonas SEELEY 7330
Namų elefonas BRUNSWICK 0597

Telefonas YARDS 3146
DR. V. A. ŠIMKUS
GYDYTOJAS IR CHIRURGAS
IR AKINIUS PRITAIKO
744 W. 35th Street
Valandos: 11—12; 2—4 ir 6:30—8:30
Pirmadieniais tik nuo 2—4 ir 6:30—8:30. Šventadieniais: 11—12.

DR. STRIKOL'IS
Gydytojas ir Chirurgas
Ofisas 4645 SO. ASHLAND AVE.
Ofiso val.: nuo 2 iki 4 ir nuo 6 iki 8 val. išimant Seredos, Subatos vakarus ir Nedėlias.
Ofiso tel. YARDS 4787
Namų tel. PROSPECT 1930

DR. C. Z. VEZEL'IS
DANTISTAS
4645 So. Ashland Ave
arti 47th Street
Telefonas YARDS 2246
Valandos: nuo 9 iki 8 vakaro
Seredoj pagal sutartį.

DR. BRUNO J. ZUBRICK'AS
GYDYTOJAS IR CHIRURGAS
NAUJOJE VIETOJE
2403 West 63rd St.
VALANDOS: 2—4 popiet ir 7—9 vakaro, trečiadieniais ir sekmadieniais pagal susitarima.
Telefonas HEMLOCK 7899
Namų tel. HEMLOCK 0333

KITI LIETUVIAI DAKTARAI

Tel. Hemlock 8700. Rez. Pro. 6086
Jei neatsiliepia, šauk—SEEley 0434
Dr. Peter J. Bartkus
GYDYTOJAS IR CHIRURGAS
6155 SO. KEDZIE AVE.
VALANDOS:
nuo 2—4 ir nuo 7—9 kasdien. išskiriant trečiad. ir sekmad.

Dr. Emily V. Krukas
GYDYTOJA IR CHIRURGAS
4146 Archer Avenue
Ofiso Tel. LAFayette 3210
Res. Tel. REPublic 0054
Jeigu neatsiliepia —
Šauk KEDZIE 2868
VALANDOS:
Kasdien nuo 1 iki 3 val. popiet ir nuo 6 iki 9 val. vakarais. Trečiadienio vakarais ir sekmadieniais pagal susitarimą.

Daktarai Žilvičiai
GYDYTOJAS IR DANTISTAS
Naujoi Vietoj
3246 So. Halsted St.
Telefonas CALUMET 7358

KITATAUČIAI

DR. HERZMAN
IŠ RUSIJOS
Gerai lietuviams žinomas per 39 metus kaipo patyręs gydytojas chirurgas ir aukušeris.
Gydo staigias ir chroniškas ligas vyrų ir moterų ir vaikų pagal naujausius metodus. X-Ray ir kitokius elektros prietaisus.
Ofisas ir Laboratorija
1031 W. 18th St. netoli Morgan St.
Valandos nuo 10—12 pietų ir nuo 6 iki 7:30 val. vak. kiekvieną dieną, išskiriant šeštadienio vakaro ir nedėliomis.
Tel. CANAL 3110
Rezidencijos telefonas:
Superior 9454 ar CENTRAL 7464

DR. CHARLES SEGAL
GYDYTOJAS IR CHIRURGAS
4729 S. Ashland Ave.
(2ros lubos)
Ofiso Telefonas: YARDS 0554
Jei neatsiliepia šaukite—
Res. Tel.: MIDWAY 2880
OFISO VALANDOS:
Nuo 10 iki 12 val. ryto, nuo 2 iki 4 val. popiet ir nuo 7 iki 8:30 v. vak.
Sekmad. nuo 10 val. iki 12 dieną.

NAUJIENOS

THE LITHUANIAN DAILY NEWS

Published Daily Except Sunday by The Lithuanian News Pub. Co., Inc.

1739 South Halsted Street, Chicago 8, Ill. Telephone CANal 8500

Entered as second-class matter March 7, 1914 at the Post Office at Chicago, Ill., under the Act of March 3, 1879.

Subscription Rates:
$6.00 per year in Canada
$6.00 per year outside of Chicago
$8.00 per year in Chicago
3c. per copy.

Užsakymo kaina:

Chicagoje—paštu:

Metams	$8.00
Pusei metų	4.00
Trims mėnesiams	2.00
Dviem mėnesiams	1.50
Vienam mėnesiui	.75

Chicagoj per išsiuntinėtojus:

Viena kopija	3c
Saveitei	18c
Mėnesiui	75c

Jungtinėse Valstybėse, ne Chicagoj,

Metams	$6.00
Pusei metų	3.25
Trims mėnesiams	1.75
Dviem mėnesiams	1.25
Vienam mėnesiui	.75

Užsieniuose:

Metams	$8.00
Pusei metų	4.00
Trims mėnesiams	2.50

Naujienos eina kasdien išskiriant sekmadienius. Leidžia Naujienų Bendrovė, 1739 S. Halsted Street, Chicago 8, Ill. Telefonas Canal 8500.

Pinigus reikia siųsti pašto Money Orderiu kartu su užsakymu.

Naujas baisus ginklas

Vakar prezidentas Trumanas paskelbė, kad Jungtinių Valstybių lėktuvas numetė į svarbią Japonijos karo bazę Hiro Shima **atominę bombą**, kurios sprogimo jėga yra 2,000 kartų didesnė, negu stambiausios britų bombos, vadinamos "Grand Slam".

Prezidentas dar paaiškino, kad šita naujos rūšies bomba turi tiek sprogstamos jėgos, kaip 20,000 iki 40,000 tonų dinamito. O betgi ji yra maža.

Lėktuvas su viena atomine bomba gali padaryti tiek žalos, kiek 2,000 milžiniškų skraidančiųjų tvirtovių B-29, prikrautų dinamito bombomis.

Istorija dar nėra mačiusi tokio pasibaisėtino ginklo. Amerikos laimė, kad ji pasigamino jį pirmutinė, pralenkdama agresorių valstybes. Atominė bomba tapo padirbta, šios šalies ir Britanijos valdžių susitarimu, Amerikos laboratorijose, kurios panaudojo geriausias šių abiejų šalių mokslo pajėgas, ir tas bombas dabar gamina karui trys milžiniškos dirbtuvės Jungtinėse Valstybėse.

Šitam tikslui buvo išleista du bilionai dolerių.

Prieš kelioliką valandų buvo pirmą kartą šis naujas ginklas išbandytas.

Japonija tokio ginklo neturi. Jo nesugebėjo pasigaminti ir hitleriškoji Vokietija. Demokratinių valstybių mokslas ir pramonė ir čia paėmė viršų ant totalitarinių agresorių.

Vienas agresorius jau parblokštas, dar nesuskubus Amerikai patobulinti šitą naują išradimą iki to laipsnio, kad jisai būtų galima vartoti priešo naikinimui. Bet prieš Japoniją jisai jau yra vartojamas. Tai neabejotinai pagreitins karo baigimą Pacifike ir Azijoje.

Jeigu Japonija umai nepasiduos, tai ji šitomis atominėmis bombomis bus sumalta į dulkes!

Svarbus istorijoje įvykis

Demokratinių šalių mokslui pasisekė pakinkyti naują galingą gamtos jėgą savo tikslams — **atomo jėgą.** Kol kas, ji bus naudojama ardymui ir žudymui, karui, gaminant atomines bombas. Bet toliau šita jėga tarnaus ir kitiems žmonių reikalams.

Šitas naujas išradimas gali atnešti didesnių atmainų žmonijos gyvenime, negu garinės mašinos ir elektrika. Tapo atidengtas neišsemiamas energijos šaltinis, kuris, laikui bėgant, atstos anglį, aliejų ir t. t.

Labai reikšminga, kad šitą jėgą sugebėjo panaudoti pirmiausia **demokratinė Amerika,** dirbdama išvien su **demokratine Anglija.**

Tačiau atomo jėga galėjo virsti Vokietijos įrankiu. Tenai anksčiau, negu kitur, buvo pradėta ieškoti būdų ją suvartoti. Įdomu, kad ją atrado viena žydų kilmės mokslininkė Vokietijoje, **Linze Meitner.**

Bet naciai ją ištrėmė, ir tolimesnis atomo jėgos tyrinėjimas buvo daromas demokratinėse šalyse.

Vokietijos rudieji barbarai išvijo daug ir kitų mokslininkų, kurie apsigyveno Anglijoje, Amerikoje ir kitose laisvose šalyse. Į Rusiją jie irgi nevažiavo, nes ir tenai mokslo pažangai nėra tinkamų aplinkybių.

Karas paskatino Amerikos ir Anglijos valdžias remti mokslininkų darbą, kuris tobulina ir išranda naujus ginklus. Išleisdamos tam bilionus dolerių, jos laimėjo lenktynes su totalitarinėmis diktaturomis.

Kada Amerika ir jos sąjungininkė Anglija turi tokį ginklą, prieš kurį niekas negali atsilaikyti, tai ir taiką jos sugebės užtikrinti geresnę. Diktatoriai supranta tiktai **jėgos kalbą.** Vakarų demokratijų balsas todėl dabar turės daugiau svorio kiekvienoje konferencijoje, kur susitiks jų atstovai su diktatorių įgaliotiniais.

Jėga gerai taikai padaryti yra, tiktai reikia tikro noro ir pasiryžimo.

APŽVALGA

UŽKIRS KELIĄ BOLŠEVIZMO ĮTAKAI

Darbo partijos pergalė Britanijos parlamento rinkimuose tai pirmutinė rimta kliūtis Rusijos bolševizmo plitimui Europoje. Socialistinės valdžios susidarymas Londone anaiptol nereiškia, kad Maskvos idėjos užkariavo vieną didžiųjų Vakarų demokratijų. Kaip tik priešingai. Komunistai Anglijoje pravedė viso tiktai du atstovu į parlamentą, negaudami nė šimtinės dalies to skaičiaus balsų, kuris buvo paduotas už demokratinius socialistus.

Socialistinė darbiečių valdžia užkirs kelią sovietų įtakai Europos žmonių masėse, kurios yra nepatenkintos savo gyvenimo sąlygomis ir ieško kelio į geresnę ateitį. Iki šiol tos masės nematė kitokios išeities, kaip kentėti vargą senose kapitalistiško išnaudojimo sąlygose arba sekti paskui bolševizmą. Dabar joms sužibėjo naujos vilties spindulys: socializmas demokratinėje Anglijoje.

Tai buvo nurodyta "Naujienose". Bet tokių minčių pasirodo jau ir kituose laikraščiuose.

Įdomu, kad šitaip įvertina valdžios pasikeitimą Didžiojoje Britanijoje vienas gabiausiųjų Amerikos laikraštininkų, "Chicago Daily News" žinių biuro galva Londone, William H. Stoneman. Kitas to laikraščio bendradarbis (irgi buvęs korespondentu Europoje), David M. Nichol, atpasakodamas turinį jo pranešimo apie rinkimų pasėkas Anglijoje, rašo:

"Visoje Europoje yra nerimstančių, pavargusių žmonių, kurie geidžia ko nors geresnio, negu tos valdžios ir tie vadai, kurie yra susiję su karu.

"Dažnai jų troškimai yra neaiškūs, neišreikšti kaip reikiant. Jie daug geriau žino, ko jie nenori, negu-kuo tatai turi būt pakeista. Didelė dauguma neapkenčia ir bijo nacizmo. Jie beveik taip pat neapkenčia ir tų, kurie privedė jų šalis prie konflikto, jas visiškai nuginklavo, fyziškai ir morališkai.

"Tos žmonių masės instinktyviai krypo kairėn. Tai buvo vienintelė kryptis, kuria jos galėjo pasijudinti. Dauguma jų, tur būt, nenori tokio komunizmo, koks yra šiandien žinomas, kadangi jisai gimė tam tikrų istorinių ir ekonominių sąlygų aplinkybėse, kurių niekur kitur pasaulyje nėra.

"Bet vistiek, klysdami ar ne, tie žmonės pasisuko Rusijos link, jausdami, kad tai vienintelė šalis Europoje, kurioje bandoma išspręsti pasibaisėtinos šių dienų gyvenimo problemos. Ar jos metodai yra teisingi, gali kai kas abejoti, bet negalima paneigti jos buvimo ir svarbos.

"Dabar tiems žmonėms, ypatingai Vakarų Europoje, yra naujas pritraukimo poliusas. Didžioji Britanija imasi vykdyti atmainas pagal savo programą, ir jisai bus įvykdytas, jeigu Darbo partija išpildys savo prižadus, duotus rinkimų kampanijos metu."

Prie šitų pastebėjimų (pereito šeštadienio "Chicago Daily News" numeryje), p. Nichol priduria dar tą svarbų faktą, kad Anglijos darbiečiai paėmė į savo rankas valdžią taikiu būdu. Jisai sako:

"Tenai nebuvo kruvino pilietinio karo, nebuvo koncentracijos stovyklų politiniems priešams, nebuvo suvaržymų nė vienai politinei partijai. Ginkluota sargyba nestovėjo prie Britanijos piliečių, kai jie balsavo. Spauda ir radio buvo laisvi ir, daugumoje, dargi rėmė Churchillą.

"Ir šitokiose sąlygose Britanijos žmonės pareiškė savo pasiryžimą pasukti kairėn griežčiau, negu kame nors kitur visoje Europoje. Bet iš 640 vietų atstovų bute komunistai gavo tiktai dvi."

Darbo partijos valdžia, kurios socialistinį programą užgyrė balsuotojai, dabar turi progą parodyti, kad **demokratija pajėgia išspręsti opiasias šių dienų gyvenimo problemas.** Tada komunizmas su savo diktatūra ir žiauria priespauda neteks jokio patraukimo Europoje.

Tiesa, kad Britanijos socialistinė valdžia turės pakelti be galo didelių sunkumų, nes kraštas yra suvargęs ir paskendęs skolose, daug trobų miestuose sugriauta, užsienio prekyba dezorganizuota. Tačiau reikia tikėtis, kad ji tuos sunkumus nugalės. Visi jai to linki.

KAM PRASIMANYTI NIEKUS?

Berašydamas apie Dr. Jono Šliupo laisvamanybės propagandą, buvęs jo pasekėjas, p. Juozas Laukis surado, kad ta propaganda priveisė "bedievių", kurie pradžioje klausydavo X. Mockaus "blevyzgų", o paskui išsivystė į "cinikus" bolševikus. Mockų jisai apibudina, kaipo **"Grigaičio gerbiamą nemokšą".**

Bet Grigaitis niekuomet Mockaus negarbino! "Nemokšų" garbinimu jisai iš viso neužsiima. Bet nemokšos tai dažnai Grigaitį užkabinėja.

Velionis Mockus jau buvo miręs, kada Grigaitis pirmą kartą viešai tarė apie jį palankų žodį, būtent, **prie mirusiojo karsto.** Laidotuvėse, bendrai, yra priimta mirusiojo nekolioti: "Aut bene, aut nihil", kaip sakydavo romėnai.

Jau daug metų prieš mirsiant, velionis Mockus kalbų nesakė, bet gyveno labai skurdžiai, šį-tą uždirbdamas tai literatūros pardavinėjimu, tai kokiais menkais darbeliais ir šelpiamas savo draugų. Tie jo draugai jį ir palaidojo, dalyvaujant skaitlingai miniai.

Velionį daugelis atsiminė iš pirmesnių laikų, kada jisai buvo labai populiarus kalbėtojas, nes turėjo daug humoro ir gabiai vartojo paprastą žmonių kalbą. Savo prakalbose jisai, be to, išparduodavo nemažai knygų, jų tarpe ir visai neblogo turinio spaudinių.

Grigaičiui teko viso tik vieną kartą girdėti jo kalbą (kada Mockus turėjo debatus su A Petraičiu, buv. tais laikais socialistų agitatorium). "Blevyzgų" joje visai nebuvo.

Tačiau ką visa tai turi bendro su bolševikais? Mockus jų į bolševizmą nevertė. Jis pats niekuomet nebuvo bolševikas. Dr. Šliupas irgi nebuvo (o Juozas Laukis buvo!).

Bendrai, yra nesąmonė bandyti išvesti bolševizmą iš laisvamanybės arba "bedievybės". Bolševikai nėra laisvos minties šalininkai. Jie minties laisvės visai nepripažįsta. Tai kam čia į tą bolševizmo klausimą velti velionį Šliupą ir Mockų, ir dar Grigaitį, kuris nėra buvęs nei "šliuptarnis", nei bolševikas?

Pirkite tose krautuvėse, kurios garsinasi "NAUJIENOSE"

Skaitytojų Balsai

★

NEMYLI LENKŲ

A. Rukas rašo "Naujienoms":

Keista ir koktu, kai Naujienos nuolat kartoja lenkams daromas skriaudas dėl Lenkijos sienų, kad Rusija lenkus skriaudžia ir t. p. O tos, anot Naujienų, skriaudžiamos Lenkijos sienos kerta Lietuvos sienas: Vilniaus, Gardino bei Suvalkų apskričiai tai lietuvių sritis ir teisėtai priguli Lietuvai, o ne Lenkijai, o betgi tas sritis lenkai nori į Lenkijos sienas įbriauti! Naujienos, lyg lenkams parsidavusios, nuolat kartoja, kad rusai lenkus skriaudžia; mano išmanymu, lietuviams po lenkais niekuo ne geriau, negu buvo po nuožmiuoju Hitleriu, nacybei vyraujant.

Lietuviams nėra mažiausio sumetimo lenkų likimu sielotis; lenkų kad ir blogiausia buklė geresnė už lietuvių — jų skaitlingiau, jie visada lietuvius tautiškai skriaudė ir skriaus; juo lenkų bus mažiau, juo jie silpnesni, tuo lietuviams sveikiau.

Naujienos tokiais už lenkų skriaudas išsišokimais verčia lietuvius susidomėt, kas tuo norima atsiekt — vienybė su lenkais? Tai pelės su kate — nuoširdi (vienybė) niekados!

* * *

REDAKCIJOS PRIERAŠAS

Turėjome išleisti p. A. Ruko rašinyje jo išvadžiojimus apie "juodžius", kurie nieko bendro neturi su Rusijos-Lenkijos santykių klausimu.

Rašinio autorius, matyt, visai nesuprato "Naujienose" pareikštų tuo klausimu minčių — ir atrodo, kad jisai nė nenorėjo suprasti, nes jo pažvalga į lenkus yra tokia, kuri neleidžia jam bešališkai galvoti.

"Naujienos" niekuomet nesakė, kad Lenkijos sienos rytuose buvo teisingos arba kad lietuviai privalą gyventi "po lenkais", arba kad lietuviai su lenkais turį vienytis. Šis dienraštis visuomet stojo už tai, kad Lietuva būtų nepriklausoma, atskira nuo Rusijos (ar Sovietų Sąjungos), Lenkijos ir Vokietijos valstybė su Vilnium, kaipo sostine, ir kitomis jai priklausančiomis žemėmis bei sritimis.

Šito savo nusistatymo "Naujienos" nėra pakeitusios ir neketina keisti. Sovietų valdžią jos kritikuoja ne už tai, kad ji siekia atskirti nuo Lenkijos tam tikras teritorijas, bet kad ji pati tas teritorijas grobia. Jos nepriklauso nei Varšuvai, nei Maskvai, o priklauso žmonėms, kurie tenai gyvena. Tai viena.

Antra, Rusija laužo savo tarptautines sutartis. Tarptautinių sutarčių laužymas ir vartojimas jėgos prieš silpnesnį kaimyną, liečia visas tautas, o ne tiktai tą, kuri dėl šito smurto tiesioginiai nukenčia; liečia ypatingai mažas ir silpnas tautas, taigi ir Lietuvą. Jų visų gyvenimas darosi nesaugus. Todėl kiekvienas žmogus, kuriam rūpi Lietuvos ateitis, ne tiktai turi teisę, bet ir pareigą kelti savo balsą prieš tokią grobimo ir smurto politiką.

Neapkęsdamas lenkų, p. Rukas išreiškia pageidavimą, kad būtų "sumažintas" jų skaičius. Tai darė nuožmusis Hitleris. Ar ne laikas užsikrėtusiems jo "nacybe" atsipeikėti?

Ieva Simonaitytė

Pavasarių Audroj

(MAŽOSIOS LIETUVOS LAISVĖS KOVOS)

(Tęsinys)

Dagienė pakvietė prie kavos. Besirenkant prie stalo, lyg iš žemės išdygo Juodgalvienė. Ji atsisėdo tėvų tarpe. Jonis su Ane stalo gale. Ėvė nesirodė.

—Pasiutęs tos mergaitės atkaklumas! — pyksta Jonis savy.

Bet nepastebėti, kad čia dar ko trūktų. Anė plepa ir plepa. Jonis turįs jai papasakoti, kaip atrodą Vokietijoje. Ką jisai visa matęs, ką girdėjęs.

—Ar labai juokiasi vokiečiai iš žemaičių, kurie, nieko neturėdami, nori gyventi be vokiečių pagalbos?

Jonis sakėsi nieko negirdėjęs. Vokietijos gilumoje niekas nesirūpinąs žemaičiais, vokiečiai turį gana darbo su savim.

—Kad jie susitvarkys, tai ateis paskui pas mus tvarką padaryti.

Jonis sakosi tuo netikįs, nes... kaži kada jie patys susitvarkysią.

—Bet vis dėlto išmintingai padarei, kad sugrįžai ir manai čia vesti. Aš tikiu, kad Vokietijoje nebuvo tau tinkamos.

Jis neturėjęs laiko apie vokietaites sukinėtis. O, be to, juk jis čia turįs sužadėtinę.

Anė gėdingai nuleido galvą ir taisėsi nurausti, bet Jonis greit atitaisė nesusipratimą:

—Juk tu žinai, kad aš su Perkamike susižadėjęs?

Dabar Anė nubalo. Tokią gėdą jai padaryti! Ji prikando lūpas, kad nepravirktų iš apsivylimo.

Jonis tuo tarpu klausosi, ką kalbasi senieji prie ano stalo galo.

—...Ką su tais milijonais pradėsime, — sako Gaičys, — turi gražių arklių, duok kokią gerą kumelę drauge Joniui...

—Pinigai krinta kasdien, — pritaria Gaičienė, — kaži kas čia pagaliau bebus su jais.

—Markis lieka markiu, — giria Dagys vokiškąjį pinigą. — Jis savo vertę visada turės.

Dagienė primena, kad Gaičiai daugiau vaikų neturi, tai kam jiems tiek daug... Ji, esą, nenorėtų savo ūkį nugyventi, juk reikia palikti Ėvei be skolų ir panašiai...

— Kuhhandel! — niurna sau po nosimi Jonis.

— — — — — — — — — — —

Jau temo, kada Jonis, išsprukęs iš Gaičikės nagų, išėjo pro vartus. Saulė ką tik ant leisenos. Jonis pakreipė žingsnius į Minijos pusę. Kojos savaime nešą ten link į aną paprastąjį, jau kūdikystėje kruvinai pramintą taką. Jau keleri metai, kaip jisai čia nebevaikščioja. Bet takas tebėra toks pat išmintas, koks buvo. Matyt, čia vaikščioja dabar kiti — darbininkai, darbininkės; jie visada pasirenka tiesiausią sau kelią, kad greičiau į darbą nueitų, kad greičiau namo pareitų.

Vasarą abipus tako auga ar tai vasarojus, ar rugiai. Dabar nieko nebeliko. Šen ten koks krūmelis ar paklydęs koks berželis, vos prastirpęs. Ateis artojas su plūgu, išars visus ne vietoj išdygusius berželius ar alksnelius.

O ten jau Minija. Kaži, ar bėra pasvirusioji gluosnis? Kas besėdi ant jos vakarais?

Jonis stabtelėja: ar ten ne Advė? Tikrai ji!

—Tai ji tačiau manęs laukia! — nudžiugo Jonis Dagys. Jis atsistojo už krūmo ir ėmė stebėti Advės judesius.

Advė sėdėjo ant gluosnies; rankomis apkabinusi kelius, ji lengvai lingavo šen bei ten. Jos akys nukreiptos į Minijos srovę. O iš lūpų patylomis paskambėjo kaži kokia monotoniška melodija.

— Ji tikrai lietuviškai dainuoja! — įsitikino Jonis Dagys ir nežino, ar pykti, ar tai tik taip praleisti, lyg nebūtų nieko girdėjęs.

Joniui Dagiui išvykus į Vokietiją, Advė retai benueidavo į paupį. Ir laiko jau nebebuvo, ir ilgu ten būdavo vienų vienai.

Bet šį vakarą ji nuėjo. Nerimo namie. Jos kambario sienose buvo nejauku, tamsu ir šalta. Per sieną girdėjosi Raudienės verkšlenimas:

— Ak, Jėzulėli, susimilkis mano sūnaus! Apšviesk jį, atverk jam akis! Ak, ką padarė tasai karas!

Šalia Raudienės maldos girdėjosi Viliaus keiksmai. Jam skaudėjo jo ne visai dar užgijusią rankos žaizdą. Jis prašė iš motinos pinigų, sakėsi norįs eiti į smuklę, vieną išgerti ir užmiršti savo vargą.

Kai tiktai parvyko Vilius Raudys, taip ir pasidarė Advės namuose nejauku ir nemalonu. Dažnai jis pareina namo nešvankias kareivių dainas dainuodamas. Girtas įgriūva jis į prienamį. Motina dejuoja, verkia ir net klykia kartais. Advė mielai norėtų, kad juodu ištrauktų iš jos namų. Bet jų niekas nenori, visi jų kratosi. Kratosi dėl to, kad abu — ir motina ir sūnus — jau priskirti prie kaimo varguolių. Kratosi ir dėl to, galima sakyti, ypač dėl to, kad visi žino, kas yra, arba, geriau sakant, kas buvo Vilius Raudys.

Paledynų gyventojai dar neužmiršo jį esant vieną iš "geležinio divizijono", kaip neužmiršo "geležinio divizijono" nelemtų darbų. Visų atminty tebėra biaurusis įvykis pagiryje, kur vieną naktį buvo užmušti ūkininkas su žmona ir dukterimi.

—Kas tai padarė, kas tai padarė? — klausinėjo gyventojai vienas kitą. Paaiškėjo:

—Ogi apsigyvenęs pas aną ūkininką bermontininkas. Jam reikėjo pinigų kelionei į Vokietiją — dėl to.

— Ak, bermontininkas! — numojo tada ranka žandaras.

—A, bermontininkas! — numojo ranka vyriausybė.

— Ką, bermontininkas! — numojo ranka kaimo gyventojai.

Visi žino, kad Vilius Raudys neis plėšikaudamas. Jis vilks elgetos lazdą iš kaimo į kaimą. Niekas jo nebijo, tik biaurisi:

—E, bermontininkas!

Vilius Raudys tai žino, ir jis ieško užuomaršos degtinės butely.

Nebenorėdama nuomininkės verkšlenimo klausytis, Advė išėjo iš namų. Kur eiti? Gal į paupį? Dabar ji sėdi ant anos pasvirusios gluosnies ir svajoja ne tiktai apie Viliaus Raudžio vargą, bet ir apie Joni Dagį. Bet kad jis ateis, tuo ji nesitiki. Juk ji žino, kad jis užimtas svečiais.

O tačiau laimės styga skamba ir skamba. Ji skamba, nors vilties žiburėlis ir toksai silpnas.

Gamtoje jokio linksmumo. Seniai jau nutilo giesmininkai paukščiai. Minija teka tingiai ir liūdnai, nujausdama pareinančią žiemą. Jau nebe mėlynas jos vanduo, o pilkas. Pusplikiai medžiai ir krūmai gėdisi pasižiūrėti savo veidrody — upės vandeny.

Bet Advės laimės styga skamba ir skamba.

(Bus daugiau)

REMKITĖ TUOS, KURIE GARSINASI "NAUJIENOSE"

ARTIMO MEILĖS KILNUMAS ŠAUKIA

Yra Amerikoje žmonių, kurie šalpos reikalingumą nukentėjusiems pilnai supranta. Populiarusis pasakymas, kad šalpa pradedama namie, nesulaiko nuo jos išplėtimo svetur.

Amerikiečių šalpa šiandien pasiekia platųjį pasaulį. Filosofas Calton yra pasakęs: "Jei šalpa būtų vykdoma visam pasaulyj, žemėj būtų rojus, o pragaras būtų tik pasaka..." Pasaulį šiandien šelpia tik Amerika, nelaimėn patekusius lietuvius šelpia tik amerikiečiai, lietuvių ir nelietuvių kilmės. Nelaimingieji todėl ir laukia šalpos iš mūsų.

Pagalbos reikšmė.

Amerikiečiai lietuviai ištiesia pagalbos ranką kenčiantiesiems nuo karo broliams ir sesutėms. Bet ne visi ir ne visur. Daug kur savanoriai darbuotojai renka drabužius, juos paruošia, renka ir pataiso avalynę ir siunčia **į BALF sandėlį, 101 Grand St., Brooklyn 11, N. Y.,** iš kurio jūsų dovanos, kaip koki geros valios ambasadoriai, siunčiamos karo parblokštiesiems, po visą Europą išblaškytiems lietuviams. Kad ir maža mūsų pagalba, bet ji sustiprino skurstančius net ir dvasioj; **jie gauna naujos energijos gyventi ir kurti savo tautos ateitį.** Mūsų augančiosios organizacijos rėmėjai jaučiasi patenkinti, ir turi pagrindo taip jaustis, nes atlieka didesnį darbą, negu jis jiems atrodo.

Proto milžinai apie artimo meilę.

Uoliesiems BALF darbuotojams ir rėmėjams pateiksime proto milžinų nuomones apie šalpą. Tos mintys gal duos naujo įkvėpimo sunkų darbą dirbantiesiems, nes kitų gelbėjimas juos iškelia aukščiau jų pačių.

Thoreau sako: "Šalpai suprasti, jai dirbti, turi būti genijum, kaip ir viskam kitam tinkamai atlikti."

Child sako, kad beturčio gelbėjimas davėjui suteikia turtingumą. Gavęs pagalbą iš kitų, žmogus pajunta pats sau pasigelbsti, — tvirtina **Danborne.**

Šalpai dosnumas yra tikybos pažiba ir tobulybė — sako **Addison.** Kur nėra dosnumo, ten nėra krikščionybės — rašo **Calton.**

Gailėti vargstančio — žmoniška; jam pagelbėti — dieviška, tvirtina **Horace Mann.**

Malda priveda prie Dievo pusiaukelėj, pasninkas priveda prie Dievo namų; aukojimas nelaimingajam įleidžia pas patį Dievą, — parašyta **Korane.**

Nėra tokio beturčio, kuris negalėtų kitam duoti. Duodami laimime, nes jaučiamės turtingesniais, — sako **Simms.**

"Kai mirsiu, gėdinčiaus, jei palikčiau užtektinai turto pastatyti man paminklą, jei liktų mano draugų, kuriems reikia pagalbos. Norėčiau būti laimingas, galėdamas gyvas matyti, kaip draugai mano jiems teikiamąja pagalba pasidžiaugia, — rašo **Pope.**

Savo priešui — geriausia atleisti; oponentą—pakęsti; draugui atiduoti širdį; kūdikiui — gerą pavyzdį, tėveliams — savo gražų pasielgimą, kuriuo jie didžiuotųsi, o visiems kitiems pagalbą ir sušelpimą, — savo raštuose pažymi **Balfour.**

Kai kas padaro gera, neturi geradario pamiršti, bet kai pats padarai gero — neturi prisiminti, — sako **Charron.**

Šalpai davę iešką pasiskelbimo, nustoja davę šalpai, bet yra davę pasiskelbimui,—rašo **Hutton.**

Didelė pagalba ir viltis ateičiai.

Pasimokykim iš proto milžinų, jų paklausykim, būsim laimingi, padarysim kitus laimingais, atliksime tikybinę, patriotinę ir artimo pareigą, pagelbėsim nelaimėj vargstantiesiems broliams ir seselėms. Jie iš mūs tiek mažai reikalauja, o jiems mes galime tiek daug duoti. **Mūsų maža pagalba jiems bus didelė parama.**

Dabar jie iš mūs laukia drabužių ir apsiavimo, muilo ir maisto, paguodos ir vilities. Tas viskas, toji maža dovanėlė — jiems pailgins amžių, duos vilties išgyventi sunkumus ir susikurti ateitį.

Mūsų pareiga dabot, kad nelaimingosios karo aukos, lietuviai ir lietuvės, neturėtų sunkiai kentėti. Iš visos širdies stenkimės duoti, kas būtinai kare nukentėjusiems, išblaškytiems lietuviams reikalinga ir tai, ką galime paaukoti.

Malonėkite patys aukoti ir kitus paraginti duoti drabužius ir apsiavimą, ir siųsti į

United Lithuanian Relief Fund of America, Inc., Warehouse 101 Grand St., Brooklyn 11, N. Y. Tel. EVergreen 8-6203.

SKAUDA KOJOS?

Vienos Minutės Namuose Bandymas
Bandyk Devine's Ointment!
Jei Nepatenkins Nieko Nekainuos
Ir jums bus grąžinti pinigai.

Jei jusų kojos kaista, niežti, prakaituoja, suskirdusios, pusiėtos, minkštos, skaudančios, atsiduoda, nuvargusios, masažuokit jas tik vieną minutę su Devine's Ointment. Jos palengvina, atvėsina, atšviežina umai. Suminkština kojų sutrinimus. Turi sudėtį užrašytą daktarų. Veikia 5 budais. Tukstančiai giria jas. Be riebalų be dažų. Tik 39c. Vaistinėse ir departamentinėse krautuvėse.

WIEBOLDT'S, GOLDBLATT'S IR WALGREEN'S ir STEINWAY'S

KAINA 15c

No. 730—Megti medalionai.

NAUJIENOS NEEDLECRAFT DEPARTMENT
1739 So. Halsted St.,
Chicago, Ill. No. 730

Čia įdedu 15c ir prašau atsiųsti man aukščiau pažymėtą numerį.

Vardas ir pavardė

Adresas

Miestas

Valstija

Japonija siūlanti taiką Kinijai

WASHINGTON, rugp. 5 d. — Čia gautomis žiniomis, Japonija desperatiškai bandanti susitaikyti su Kinija. Ji sutinkanti taikytis bet kokiomis sąlygomis, kurios tik nepažemintų jos. Tačiau Kinija apie taiką atsisakiusi kalbėti, pareikšdama, kad atskiros taikos ji nedarysianti.

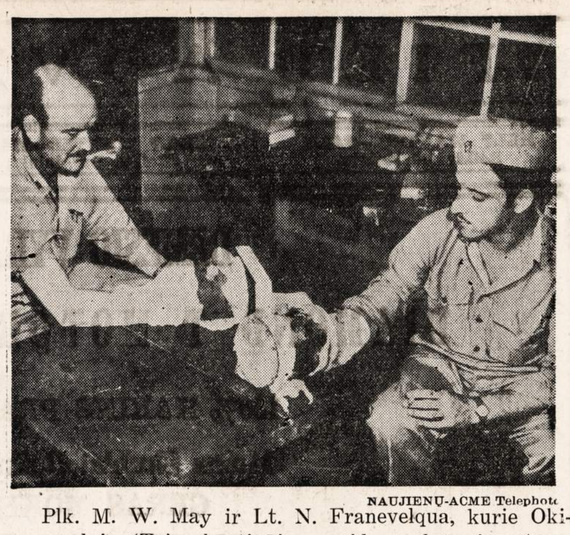

NAUJIENŲ-ACME Telephoto

Plk. M. W. May ir Lt. N. Franevelqua, kurie Okinawa saloje (Tairo būstinėje) pasidavė eksperimentams su maliarija išnešiojančiais uodais.

LAIŠKAS IŠ AUSTRIJOS

(Paieškoma Juozo Kriščiuno, kilusio iš Biržų apskrities, Daujėnų valsčiaus)

Mielas Brolau!

Pasitaikius pirmai progai rašau Tau šį laišką. Rašau Tau, Juozapeli, tarpiniu keliu, nes tikslaus Tavo adreso neatsimenu. Jei gausi šį laišką ir rašysi man, tai parašyk savo tikslų adresą.

Aš su žmona Anele Pranskevičiute-Kriščiūnas dėl artėjančio iš rytų fronto 1994.7.8 d. išvažiavome iš Lietuvos ir iki šiol gyvename Austrijoje. Iš Lietuvos teko labai staigiai važiuoti, taip kad su kun. Jonu nebebuvo galimybės pasimatyti ir susižinoti. Prieš tai kalbėjome, kad reikės važiuoti, jei artės pavojus. Daugelį kunigų susitikau, bet apie jį nei vienas tikrai nežinojo. Taip iki šiol apie jį jokių žinių neturiu — ar pasiliko ar išvyko kur. Mamunė ir visi kiti artimi giminės tuo laiku buvo visi sveiki ir turbūt visi liko vietoje. Koks jų likimas, žinių neturiu.

Į Lietuvą grįžti negalime ir nežinia ar kada nors galėsime grįžti. Dabar gyvename svetimame krašte, svetimųjų tautiečių tarpe. Čia gyvena ir daugelis tūkstančių lietuvių pabėgusių iš savo tėvynės. Mūsų gyvenimas be tėvynės ir karo nuniokuotuose kraštuose sunkus ir vargingas, svarbiausia, kad nežinome savo likimo ir ateities.

Mielas Juozapėli, jei Tave neapsunkintų, prašau skubiai suteikti mums galimą pagalbą. Pirmoje vietoje, gal galima būtų važiuoti į Ameriką pas Tave. Jei šiuo metu tai negalima padaryti, tai gal galėtum paremti piniginiai. Gyvendamas už visą atsilyginsiu.

Asmuo, sudaręs galimybę šį laišką tau nuvežti prašo sužinoti Pravoslavų Ortodoksų Bažnyčios Valdybos adresą. Būk geras tai padaryti ir man pranešti. Už visą Tau iš anksto dėkingas.

Širdingus linkėjimus Tavo šeimai.

Daug kartų bučiuoju. — Tavo brolis Povilas su žmona.

Žmonos dėdės adresas: John Šmulkštis, 1477 Angelus Ave., Los Angeles, California, USA. Jam parašytas laiškas — nežinia ar gaus. Gal su juo susižinosi. **— Povilas.**

[Pas Juozą Kriščiuną prašome atsiimti šį laišką. Jisai yra Naujienose. — N. Red.]

Pirkite tose krautuvėse, kurios garsinasi "NAUJIENOSE"

Laiškai iš Lietuvos

★

LAIŠKĄ GAVO P. VERONIKA PULSUCKI CHICAGOJE

Rašo sesers sūnus Aleksas Petronaitis iš Naujiamiesčio apylinkės

Mylimai Tetutei:

Sveikinu jus, mylimoji tetute. Sužinojau, kad jau galima siųsti laiškus į Ameriką, tai sėdau rašyti laišką. Taip ilgai negalėjom susirašinėti, nežinom vieni kitų, ar gyvi ar karas amžinai jau perskyrė. Jei dar visi gyvi, tai sveikina visus mano tėveliai.

Nors aš dabar nebūnu namuose, tarnauju Panevėžio apsk. Naujamiesčio valsčiaus kelių tekniku, bet tenka kai kada parvažiuoti į namus. Namuose visi sveiki; Tamošaičiai taip pat sveiki. Buvau Šeduvoj: tamstos sesutė Anelė taipgi sveika, gyvena gerai. Kiek girdėjau, Mykolo visi sūnūs tarnauja ne armijoj, bet kažkur kitur.

Karas praėjo neblogai. Nors ir sunaikino daug turtų, bet bile gyvas žmogus išlikai, tai turtą visuomet prigyvensi. Daug kas būtų rašyti, bet nežinau, ar nueis. Taigi tik pranešu, kad esam kol kas sveiki. Nors dabar ir sunkus gyvenimas, bet ką padarysi. Karas viską sunaikino, negalim nei nusipirkti nieko, nei pasitaisyti. Laukiam karo pabaigos, bet vis nesulaukiam.

Parašyk, tetute, kada karas baigsis, ar visi sveiki, kaip karą praleidot, nes mums labai norisi žinoti. Kai tik gausi mūsų laišką, tuoj, mylimoji tetulyte, parašyk mum. Tai ir sudiev.

Mano antrašas:
Panevėžio apskr.,
Naujamieščio paštas,
Dariaus Girėno gatvė.

Suėmė Karl Haushofer

BERLYNAS, rugp. 5 d. — Raudonosios armijos laikraštis skelbia, kad tapo suimtas Dr. Karl Haushofer, išgarsėjęs nacių autoritetas geopolitikos klausimuose.

Dr. Haushofer buvo artimas Hitlerio patarėjas. Tačiau jo sūnus įsivėlė į sąmokslą, kurio tikslas buvo Hitlerį nužudyti, ir tapo sukitais sąmokslininkais pakartas.

ENGLISH COLUMN

★

MINE-RICH TESCHEN, CLAIMED BY POLES AND CZECHS IS SMALL DISTRICT WITH LONG HISTORY OF CONFLICT

One of the ways a postwar "problem territory" in Europe can be identified is by the number of names it has. Such a region is Teschen, Tēšin, or Cieszyn, in the German, Czech, and Polish languages respectively.

The recent reported arrival of Polish troops in the frontier city of Cieszyn, to use the Polish spelling, has pointed up opposing Polish and Czech interests in the surrounding area. A bulletin from the National Geographic Society summarizies some significant geographic and historic factors in the story of this long-disputed land.

Part of Controversial Silesia

The district most frequently referred to as Teschen occupies a borderland area of between eight and nine hundred square miles in the heart of Europe, the bulletin points out. It is part of the also controversial, mine-rich region of Silesia, which was divided among Germany, Poland and Czechoslovakia after the first World War.

In the Middle Ages when Europe was a confused patchwork of rival kingdoms and principalities, Teschen was an independent duchy, even then sought by stronger neighbors. More than a thousand years ago it was a bone of contention between the kings of Poland and Bohemia (the latter in modern times the westernmost province of Czechoslovakia). Coming under the Bohemian crown in the 17th century, Teschen was later absorbed into the realm of the Austrian Hapsburgs. As part of the Austrian Silesia, it was one of the most productive areas of the Empire at the time of the first World War.

In the land settlements that followed the defeat of the Central Powers in 1918, the revived states of Poland and Czechoslovakia each received a share of Austrian Silesia. The Teschen District had been scheduled for plebiscite, but the conflict between opposing inhabitants was so intense that the question of its disposition was finally put up to the Allied Council of Ambassadors. This body partitioned the territory between the Poles and Czechs. Czechoslovakia gained the western and larger portion of the area in which were found the majority of the Czech people, the main railway of the region, and a large proportion of its brown-lignite mines. To Poland went practically all of the border town of Teschen (Cieszyn), as well as bituminous coal mines of superior quality to the brown coal mines of the Czech section.

Nazis Recreated Problem

The current problem of the disposal of Teschen was brought into European affairs when Nazi Germany was reaching for territorial possessions of its neighbors during the late 1930's. In 1938, the Pact of Munich with Czechoslovakia's forced cession of the Sudetenland of Germany, was followed by Polish demands on the Czech section of Teschen (Tēšin). With Polish troops concentrated along the border, an ultimatum was presented to Czechoslovakia, under pressure of which the Czech government yielded the desirėd region. It was estimated at the time that the conceded area covered between four and five hundred square miles and held close to 250,000 inhabitants.

A year later, after Germany had invaded and conquered Poland, the Teschen District was turned over by the Nazis to their protectorate and puppet state of Slovakia, a former province of Czechoslovakia.

PIRKITE KARO BONUS

RADIJO EKSPERTŲ PATARNAVIMAS
Mes turime radijo inžinierių čia šapoj jums patarnauti. Mes prisirengę pertaisyti ir pataisyti visus radijo setus ir mažus namų įrengimus.
Pašaukite mus greitam patarnavimui. Prieinamas mokestis
LIETUVIŠKOS MELODIJOS RADIJO ŠAPA.
Boleslovas Linkevičia
751 W. 32nd STREET **Phone CALUMET 5358**

JEI JŲS KENČIATE NUO ATVIRŲ KOJŲ ŽAIZDŲ IR ECZEMA, BANDYKIT BOROCYL OINTMENT
Jis suminkština ir turėtų pagelbėti. Skausmą, peršėjimą ir niežiejimą umai pašalina. Laikykit koją aprištą. Didelis džiaras su persinutimu $1.50. Nuvykit į vaistinę arba siųskit money orderį adresu:
BOROCYL CO., 1200 N. Ashland Av.
CHICAGO 22, ILLINOIS **Tel. ARMITAGE 2450**

PASKOLOS DAROMOS
ant Pirmų Morgičių
už pigesnį nuošimtį—be komišino
PAS

MUTUAL FEDERAL
Savings and Loan Assn. of Chicago
2202 WEST CERMAK ROAD **Telefonas CANAL 8887**
BEN. J. KAZANAUSKAS, Raštininkas.

AKIŲ SPECIALISTAI

DR. VAITUSH, OPT.
LIETUVIS

Mano 26 metų praktikavimas jusų garantavimas
Optometrically Akių Specialistas
Palengvina akių įtempimą, kuris esti priežastimi galvos skaudėjimo svaigimo arba aptemimo, nervuotumo, skaudamą akių karštį, atitaiso trumparegystę ir toliregystę. Prirengia teisingai akinius. Visuose atsitikimuose egzaminavimas daromas su elektra, parodančia mažiausias klaidas. Speciali atida atkreipiama į mokyklos vaikus.
Atitaisome akių color blind.
VALANDOS: nuo 10 ryto iki 8 val. vakaro. Seredomis uždaryta, o Nedėlioj pagal sutartį.
Daugely atsitikimų akys atitaisomos be akinių. Kainos pigiau kaip pirma.
4712 South Ashland Av.
Phone YARDS 1373

Dr. G. SERNER
LIETUVIS AKIŲ GYDYTOJAS
25 metų patyrimas

Tel. YARDS 1829
Pritaiko Akinius
Kreivas Akis
Ištaiso
Ofisas ir Akinių Dirbtuvė
3401 SO. HALSTED STREET
kampas 34th St.
Valandos nuo 10 iki 4, nuo 6 iki 8
Nedėlioj pagal sutartį.

Juozapas Wilbertas
VIEN TIKTAI KAILINIAI
ROOM 310
190 N. State St.
DEARBORN 3184-5
Kailiniai Chicagos lietuviams ir apielinkėj
Pilnas kailinių patarnaviams:
- **SANDĖLIS**
- **VALYMAS**
- **TAISYMAS**
- **PERDIRBIMAS**
- **NAUJI KAILINIAI**

JOSEPH WILBERT
Room 310—190 N. STATE ST.

EXTRA! EXTRA!
Permainytas vardas ir adresas.
MONARCH LIQUOR
Lietuviškas Žydukas
Nathan Kanter **3529 S. HALSTED ST.**
Phone YARDS 6054

CONRAD
FOTOGRAFAS
Studija įrengta pirmos rųšies su moderniškomis užlaidomis ir Hollywood'o šviesomis. DARBAS garantuotas.
414 W. 63rd ST.
Tel. ENG. 5883-40

BUDRIKO RADIO VALANDOS:
W. H. F. C. 1420 K. Ketverge, 7 valandą vakaro.
W. C. F. L. 1000 K. Nedėlioj 9:30 vak vakaro.

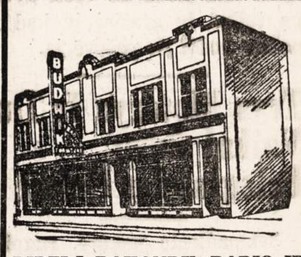

DIDELĖ RAKANDŲ, RADIO IR JEWELRY KRAUTUVĖ
JOS. F. BUDRIK,
— INC. —
3241 So. Halsted St.
Chicago 8, Ill.
Tel. CALUMET 7237—4591

SOPHIE BARCUS
RYTINĖ RADIO VALANDA
—IŠ STOTIES—
W.G.E.S.
Kasdien nuo 8:45 val. ryto iki 9:15 val. ryto.
Subatomis nuo 8:30 iki 8.15 val. ryto.
Pirmadieniais taipgi 7:00 val. vakare.
Išgirskite vėliausias žinias muziką ir kitus įdomius pranešimus.

CHICAGOS ŽINIOS

Nusižudė Anton Mazieka

Anksti pirmadienio rytą rasta negyvas Anton Mazieka, 55 metų, gyvenęs adresu 712 W. 19th place.

Policija mano, kad jis nusižudė. Sako, Mazieka vienu virvės galu aprišęs savo kaklą, o kitą virvės galą pririšęs prie lovos, po to nukritęs nuo lovos ant grindų.

Maziekos kūną užtiko jo žmona Stella.

Lietuviška Pavardė Sugrįžtančių Karių Tarpe

Kaip pirmadienį daugiau karių parvyko iš užjurio į Ameriką. Kilusių iš Chicagos ir apylinkės vyrų sąraše minima viena lietuviška pavardė, būtent Pfc. Joseph Markunas, 60 N. State st., Aurora.

Pašovė Žmoną Šokiuose, Pats Nusižudė

Sekmadienį, rugpiūčio 5-tą, pp. Michael Wojcik namuose, 3651 S. Hermitage ave., buvo linksma. Jie surengė parę jų sūnui sugrįžus iš karo laukų Europoje.

Kitų svečių tarpe į parę atsilankė pp. Edward ir Florence Rzeszutko, 3629 So. Hermitage avenue.

Tuo laiku, kai svečiai ir viešnios būte šoko, Edward Rzeszutko paleido šuvį iš revolverio į savo žmoną. Pirmas šuvis nepataikė. Jis paleido kitą šuvį ir šis peršovė moteriškės kaklą.

Vyras paklausė savo žmonos, ar ji yra sužeista. Ši atsiliepė: taip. Tuomet vyras pasakė, kad reikia užbaigti darbas, ir paleido trečią kulką sau į galvą. Vyras mirė, o jo pašautas moteris buvo nugabenta į ligoninę.

Kodėl savo žmoną pašovė, Edward Rzeszutko paaiškinimo nedavė. Pašautoji moteris aiškina, kad jiedu su vyru gyvenę taikai ir gražiai ir kad ji nežino kodėl jis pašovė ją.

Trys Moterys Ir Du Vaikai Žuvo Prieglaudos Gaisre

Sekmadienio vakare, rugpiūčio 5-tą, Detroito senų žmonių ir vaikų prieglaudoje kilo eksplozija ir gaisras. Nelaimėje žuvo trys moterys ir du septynių metų vaikai — broliai dvynukai.

Daugiau kaip 120 žmonių iš namo buvo išvesta oran, bet penki prarado gyvybę. Žuvusieji buvo: Albert ir Alfred Cade, 7 metų broliai; Christine Lenth, 80 metų; Elizabeth Berch, 82 metų, ir Ida Albrecht, 85 metų. Dar kritiškai sužeista buvo senelė Helen Kreutz, 90 metų.

Ieško Padėjėjų Maisto Padėčiai Tyrinėti

Cenzo biūras kreipiasi į šeimininkes prašymu savanoriai pagelbėti maisto padėtį Chicagoje tyrinėti. Tyrinėjimo tikslas yra nustatyti, kokias maisto reikmenes moterys perka savo šeimoms.

Tyrinėjimas apims penkių mėnesių laikotarpį. Jo pagalba tikimasi geriau palaikyti tikslų maisto reikmenių paskirstymą.

Ketina Atidaryti Studebaker Įmonę So. Bend'e

Dodge įmonė Chicagoje gamina lėktuvų B-29 motorus ir jų dalis. Įmonė yra didelė, bet reikalavimas motorų ir jų dalių pastaruoju laiku tiek padidėjo, kad ši viena įmonė nebespėja visų užsakymų atlikti. Taigi armijos atstovai kalba, kad teksią atidaryti darbui Studebaker kompanijos įmonę mieste South Bend, Indiana valstijoje, kalbamų motorų dalims dirbti.

Sumušė Tavernos Savininką

Thor Lindberg, 43 metų, savininkas tavernos adresu 5458 N. Ashland buvo nugabentas ligoninėn. Jo žmona pasakoja, kad jos vyras, uždaręs savo tavernę, išėjo namo kartu su trimis kostumeriais — mergina ir dviem vyrais.

Kiek vėliau Lindbergą užtiko sumuštą ir sukruvintą pravažiuojantis automobilistas ties namais 2031 Balmoral avenue. Moteris dar sako, kad tuo metu kai Lindberg apleido užeigą, jo kišenėje buvo $300 pinigų. Kai jis rasta sumuštas, tai pinigų nebetūrėjo.

Sugriuvo Ant Žirklių, Susižeidė Ir Mirė

Thomas Hodey, pusketvirtų metų bernaitis, sugriuvo ant grindų. Pasitaikė taip, kad žirklės perdūrė jo kaklą ir vaikutis mirė.

Iššoko Pro Langą, Susižeidė

Raymond Kamradt, 25 metų, 4955 So. Wood street, iššoko pro langą antro aukšto namų, kuriuose gyvena. Jis sunkiai susižeidė ir buvo nugabentas į Evangelical ligoninę.

Jo žmona, Gladys, pranešė policijai, kad ji ir vyras buvo susibarę, kai vyras sugrįžo namo girtas; dėl to jis ir pro langą iššokęs.

Kareivių Laiškai

★

Kai kas iš kareivių gyvenimo Pacifiko srity

Dear, Mother, Sisters and Arlene:

Prieš porą dienų vakare visi vyrai toj palapinėje, kurioj aš esu, nutarė eiti į jūros pakraštį lašinėlių išsikepti ir užkandį turėti. Buvo 8 valanda vakaro kai mes išėjome.

Kitas vyras ir aš pasiėmėme po tris butelius alaus. Po vieną išgėrėme tuojau, o kitus nutarėme pataupinti kiek vėlesniam laikui. Tas kitas vyras, Skinny, padėjo savo bonkas apie 10 pėdų nuo vandens; aš padėjau savasias taip, kad jas kartas nuo karto bangos paliestų.

Užkandę, mes atsiminėm ir alų. Skinny's alus buvo ten, kur jis jį padėjo, gi mano alų vilnys nunešė.

Na, o kai dėl valgio, tai mes turėjome sendvičių, padarytų iš paspirgintų lašinlėių, sūrio ir šviežių tomėčių. Vienas iš vyrų nupirko aštuonias mažas tomėtes, kurios visos svėrė apie svarą, už dvi pesas ($1.00). Taigi matote, kaip kai kurie iš tų filipinų paspaudžia mus. Vandenynas buvo dailus, mėnuliui iš debesų išsirituliuojant. Apie 10 valandą mes visi sugrįžome į palapinę ir atsigulėm nakvynės.

Iš visų vyrų tik mes penki težinojome apie prapuolusį alų. Kitą dieną popiet vyras pramintas Dinamitu ir jo draugas maudėsi jūroje. Dinamitas rado bonką alaus; vanduo toj vietoj buvo gilumo iki krūtinės. Žinia, jie išgėrė alų ir ėmė ieškoti daugiau. Greitai surado ir kitą bonką; po to jie nusprendė, kad kas nors paskandino čia daug alaus, na ir ėmė nardyti ir ieškoti jo; jų pastangos betgi buvo tuščios, nes daugiau alaus neberado.

Vakare Dinamitas pasakojo Skinniui apie tai, kad jis surado alaus vandenyne, taigi Skinny paaiškino jam kieno tas alus buvo. Man smagu, kad alų rado mano geras draugas, o ne kas kitas.

Oras čia gražus pastarasias dvi dienas. Būna labai karšta keletą valandų, betgi man tai geriau patinka, negu lietus.

—Love, Johnny.

CLASSIFIED ADVERTISEMENTS

REAL ESTATE—FOR SALE
Namai Žemė—Pardavimui

PARDAVIMUI 2 FLATŲ medinis namas arti 55th ir Sangamon. 33 pėdų frontas, asbestų siding, 4—5 kamb. Yra Holland furnasas. Gali gyventi viena ar dvi šeimos. Hudson 3366.

PARDAVIMUI 2 FLATŲ murinis namas arti Marquette blvd. ir Ingleside; 5—6 kamb. Geram stovy. Karštu vandeniu šildomas, 2 karų garažas — $7950. Hudson 3366.

2 AUKŠTŲ ROOMING HOUSE ir vieno aukšto apartmentas; 3 lotai, kampas 38th ir Damen Ave. Parduoda. Tinkama pasiūla nebus atmesta. J. D. Baku, 3759 South Damen Ave.

2 AUKŠTŲ MURINIS namas. 5 ir 5 kambarių 43x125 pėdų lotas. 2 karų garažas. Naujas stokeris. Garu šildomas. Labai gerame stovyje. 1 aukštą tuojaus galima užimti. 4839 Fletcher, KILdare 8591.

2 FLATŲ MŪRINIS namas, 6—6 kamb., karštu vandeniu apšildomas. Baltas woodwork, arched durys; 2 karų garažas; 25x210. Lotas su landšaftu. 1½ bloko iki visokios transportacijos. Arti mokyklos, bažnyčios. Tuojaus galima užimti. Paaukoja, nes pasitraukia. 2442 No. Albany, SPAulding 2259.

3 FLATŲ NAMAS. Gerame stovyje ir geroj apylinkėj. 26 kambariai. 4—4 kambarius. 1—7 kambarius. 1—3 kambarius. $16,500. Pusę cash. 3126 W. Monroe St., 1-os lub.

5 APARTMENTŲ MEDINIS namas, 3—4-ris, 2—5-kis; garu apšildomas. Pajamų $2,394.00. Kaina—$11,500. $4,000 cash arba mainys į bungalow arba katedžę. 7416 Jeffery Ave. Savininkas 1-am aukšte.

2 FLATŲ MŪRINIS namas, 5-kių kambarių. Arti Lawrence-Elston. Insuliuotas. Uždengti porčiai. Stokeris; venetian blinds; 2 karų garažas. Prieinama kaina. Savininkas KILdare 2980.

PAMATYKITE ŠĮ BARGENĄ 8 kambarių mūrinė rezidencija, gerame stovyje. Insuliuota, apšildoma. Rock Island transportacija. Tuojaus galima užimti. 3 karų mūrinis garažas. Kaina prieinama. 7415 Princeton Ave., ABErdeen 3511.

2 FLATŲ MŪRINIS namas, 2 karų garažas. Garu apšildomas, stokeris. 5—6 kambarių—pajamų $125 į mėnesį. Pasirinkite sau flatą. $9,000. Savininkas 6424 S. Morgan.

PARDAVIMUI DU NAMAI ant vieno loto. Vienas 7 kambarių, karštu vandeniu šildomas, o antras 4 kambarių pečium šildomas. Arti Michigan Ave. ir 103rd St. Kaina $6,500. 49 E. 102nd Pl., Chicago, Ill.

NAMAS PARDAVIMUI — Asbestos siding, automatiškas karštu vandeniu šildymas, uždengti porčiai; 2 karų garažas. 3107 Lyndale Street.

FARMS FOR SALE
Ukiai Pardavimui

70 AKRŲ FARMA PARDAVIMUI—Lowell, Ind. Yra visi įrengimai; 6 kambarių stuba su dideliais sunporch; sklepas; barnė; vištininkas ir kiti budinkai tiktai 5 metų senumo. 6755 Chappel St., Tel. PLAza 2036, po 7:00 vakaro.

TAUTIEČIAI! "Čia yra tikras bargenas." Pasitraukia iš nuosavybės. 160 akrų geros derlingos žemės. Apie 20 akrų miško. Puiki barnė. Gera 8 kambarių stuba. Geroj apylinkėj; geri kaimynai. Tiktai $50.00 akrui. Yra kiek ūkio mašinų, jeigu būtų reikalingos. Rašykite O. H. Limpus, Broker, Lock Box 266, Three Rivers, Michigan.

PARDAVIMUI 40 AKRŲ ūkis prie vieškelio 41. Arti Green Bay, Wisconsin. Neblogi budinkai. Savininkas 3617 N. Park Ave.

HELP WANTED—MALE
Reikia Darbininkų

DĖMESIO VYRAI!!

DIAMOND T MOTOR CAR CO.

100% KARINĖ PRAMONĖ

Mums Skubiai Reikalingi

GERAS MOKESTIS

MATERIAL HANDLERS

PATYRIMAS NEBUTINAS

Galima pasiekti aukščiausią ratą į 2 savaites.

Pusantro mokesčio už virš 40 valandų. Geriausios darbo sąlygos

Kreipkitės tuojaus į mūsų EMPLOYMENT Ofisą:

DIAMOND T MOTOR CAR CO.

4517 WEST 25th STREET

SERVICE MEN ON LEAVE

Norintis dirbti nuo valandų, nuo dienų arba bile laiku nuo 8 val. ryto iki 2:00 ryto.
Patyrimo nereikia.
Geležies sandėlyje.
Geros darbo sąlygos
BUTINA PRAMONĖ
Alga kasdien.
Atsiliepkite
8:00 ryto iki 5:00 popiet.
pasiruošę dirbti.

Central Steel and Wire Company
2924 W. 51st St.

GERI DARBAI IR ATEITIS PO KARO

PATYRUSIEMS OPERATORIAMS

PROGOS VETERANAMS

★

Reikia:

TURRET & ENGINE LATHE OPERATORS

★

INTERNAL, EXTERNAL, UNIVERSAL AND SURFACE

GRINDERS

★

GEAR HOBBERS

★

10% Bonus už Naktinį Darbą

GERA TRANSPORTACIJA
Naujos, moderniškos dirbtuvės

FOOTE BROS. GEAR and MACHINE CORPORATION

EMPLOYMENT OFFICE:

5219 S. Western Blvd.

BENDRAS DIRBTUVĖS DARBAS
PATYRIMAS NEBUTINAS

Vyrų reikia 18 iki 65 metų. 70c. į valandą. Pusantro mokesčio už virš 8 valandų ir 40 valandų darbą. 56 valandų darbo savaitė. 5% ekstra už naktinį darbą. Geros darbo sąlygos.
THOMAS MOULDING FLOOR MFG. COMPANY
Archer and Kolmar.

REIKALINGAS VIRĖJUI pagelbininkas ir kepėjas. Patyręs. Darbas taverne ir restorane. Naktinis darbas. 1048 W. 63rd. Kreipkitės po 4 val. popiet.

REIKIA RAKANDŲ FINISHERIŲ Išlaukinis taisymo darbas. Pastovi vieta, gera alga.
L. FISH FURNITURE CO.
3036 Lincoln Ave.

HELP WANTED—MALE
Reikia Darbininkų

Reikia MERGINŲ

OPERUOTI S. & S., WRAPPERS, SINGLE STAYERS, QUAD STAYERS AND CORNER CUTTERS.

Pageidaujamos patyrusios, bet nebūtinai.
PASTOVUS DARBAS

GERAS MOKESTIS
IR BONUS

ACME PAPER BOX COMPANY
5950 S. State St.

VYRAI! VYRAI!
Lengvas sudėstymo darbas.
Shipping room darbininkų reikia.
Aukštas atlyginimas pradžioje
Geri, pastovūs darbai dabar ir bus ateityje.
DYKAI APDRAUDA
Atostogos ir alga.
Skatinantis bonus planas.
McDONNELL & MILLER, INC.
361 W. Superior St.

Reikia
- PRODUCTION LATHE HANDS
- GRINDERS

Patyrimo Nereikia

AETNA BALL & ROLLER BEARING COMPANY
4600 W. Schubert

REIKIA NAKTINIŲ PORTERIŲ
BUS BOYS

Geras mokestis ir valandos.
Valgis ir uniformos.

HARDING'S
68 W. MADISON ST.

REIKIA SHEET METAL darbininkų ir Welderių. Aukščiausias mokestis. Pastovus darbas. Grand and Wells Sheet Metal Works, 518 N. Wells St. Matykite Joseph Waitkus.

REIKIA VYRŲ prie piaustymo ir pristatymo stiklo. Franklin Glass and Mirror, 2627 Indiana Ave., CALumet 5055.

REIKIA DŽIANITORIŲ DIENOMIS ARBA NAKTIMIS darbas. Vidurmiesty Banko trobesy. Taipgi bronzuotojo, maliavotojo, karpenterio ir marmuro šveitėjo reikia. Turi būti piliečiai. Atsiliepkite į personnel Dept., 3-ias aukštas.
164 W. JACKSON BLVD.

REIKIA DŽIANITORIŲ

Dienomis darbas. Pilno laiko darbas arba tik jo dalis. Pastoviai. Geras mokestis. Puikus ofisų budinkas Kiekvieną savaitę alga. Kreipkitės Room 410
230 N. MICHIGAN AVE.

REIKALINGAS BENDRAM darbui prosytojas; gali padaryti iki $1.75 per valandą. Columbia Super Cleaners, 39 E. Chicago Ave.
DELaware 3006

GERAS ATLYGINIMAS, PASTOVŪS DARBAI.
PUIKIAUSIA ATEITIS PO KARO Šeimininkės, pagelbėkite Kroll'ui gaminti vežimėlius ir kūdikių lopšelius.
PILNO LAIKO DARBAS ARBA TIKTAI JO DALIS.
Patyrusių reikia; nepatyrusias mes išlavinsime. Punch press operators, vienos adatos siuvamų mašinų operatorkų, taipgi kltų nepatyrusių darbininkių reikia. Malonios darbo sąlygos.
KROLL BROS.
1801 S. Michigan Ave.

REIKIA VYRŲ VALYTOJŲ
NAKTINIS DARBAS
GERAS MOKESTIS
Nuolatiniai darbai.
Malonios darbo sąlygos.
Ateikite šiandien!
EDGEWATER BEACH HOTEL
EMPLOYMENT OFFICE
5357 SHERIDAN ROAD

REIKIA MAINTENANCE MEN Dirbtuvės trobesys. Geras mokestis ir pastovus darbas. Pleatex Corp. 627 W. Lake St., 2-ras aukštas.

REIKALINGAS BODY and fender man. Maliavotojas. Geras, pastovus darbas. 2755 W. Lawrence.

REIKALINGAS PATYRES KELIAUJANTIS PARDAVĖJAS
Wholesale vyno ir likerių įstaiga moka staight komišiną su drawing account. Uždarbis neapribotas, karas būtinai reikalingas.
444 W. GRAND — SUPerior 1370
Room 711

REIKALINGAS DARBININKAS knygų apdarams dirbti. Darbas pastovus ir po karo šioj spausdinimo knygų apdarų dirbtuvėj. 5 dienų darbas savaitėj su apdraudos proga. American Medical Association, 535 N. Dearborn St.

REIKIA DARBININKŲ dirbtuvės darbui. Patyrimas nereikalingas. Midland Metal Products Co., 2309 Archer Ave.

Reikia Naktinio DŽIANITORIAUS
Ofisų Trobesys
Roosevelt ir Kedzie.
GEORGE F. LURIE CO.
160 N. La Salle St. FRAnklin 0370

AUTOS—TRUCKS—WANTED
Reikia Automobilių ir Trokų

PARDUOKITE SAVO karą, kol kainos vis dar aukštos. Mes mokėsime aukštą kainą už jūsų karą, nežiūrint jo amžiaus ir stovio. Pašaukite SAGinaw 4884.

BUSINESS CHANCES
Biznio Progos

COMBINATION LIQUOR STORE IR TAVERNA pardavimui. Daro gerą biznį. Parduos prieinamai.
1442 SO. CICERO.

FURNITURE-FIXTURE FOR-SALE
Rakandai ir Įtaisai Pardavimui

PARDAVIMUI
REFRIGERATORIUS
VĖLIAUSIOS MADOS DĖI NAMŲ.
3624 West 56th Street
Tel. HEMlock 9785.

PARDAVIMUI DIDELIS ice box, geras dėl taverno ar bučernės. Taipgi combination pečius ir pool table. 3413 So. Wallace St. Tel. BOUlevard 7587.

HELP WANTED—FEMALE
Darbininkių Reikia

Reikia DŽENITORKŲ
VALYMO DARBAS MOTERIMS
VISOSE MIESTO DALYSE

Valandos
nuo 5:30 vakaro iki 12:00 nakties.
KARINĖ PRAMONĖ

TAIPGI REIKIA

DINING ROOM DARBININKIŲ

Atsiliepkite

Illinois Bell Telephone Company
EMPLOYMENT OFFICE FOR WOMEN
Street Floor,
309 W. Washington St.

PUNCH PRESS OPERATORS
Patyrimo nereikia. Švarus, malonus darbas. Tiktai naktimis darbas.
KARINĖ PRAMONĖ.
Atsiliepkite:
3600 W. POTOMAC AVE.

REIKIA PATYRUSIŲ LEMPŲ dangtelių dirbėjų ir patyrusių adatos darbininkių. Geras mokestis ir pastovus darbas. Atsiliepkite Lito Products Co., 728 W. Madison St. Phone CENtral 4822.

REIKIA MOTERŲ — VALYTOJŲ naktimis darbas. Skalbykloje darbas dienomis. Vidurmiesčio Banko trobesy. Gera alga, trumpos valandos, atostogos ir šventadieniai apmokėti. Nereikia grindų plauti. Atsiliepkite į Personnel Dept., 3 fl.
164 W. JACKSON BLVD.

HOTELIO TARNAIČIŲ IR VALYTOJŲ
ČIA YRA NUOLATINIAI DARBAI IR MALONIOS DARBO SĄLYGOS.
Pilno laiko darbas arba tik jo dalis pagal jūsų pačių patogumą.
$92.00 į mėnesį. Atsiliepkite
EDGEWATER BEACH HOTEL
EMPLOYMENT OFFICE
5357 SHERIDAN ROAD

VIRTUVĖJ DARBININKIŲ
NAKTINIŲ VALYTOJŲ
Sekmadienį laisvos. Geros valandos ir mokestis.
Valgis ir uniformos.

HARDING'S
68 W. MADISON ST.

REIKIA MERGINŲ prie lengvo, švaraus sudėstymo darbo; patyrimas nebūtinas. 60c. pradžioje per valandą; 8 darbo valandos; viršlaikis ir pastovus darbas bus po karo. ACME-LITE, 1302 N. Halsted.

BENDRAS DIRBTUVĖS DARBAS
PATYRIMAS NEBUTINAS
Moterių reikia 20—45 metų. 70c į valandą. Pusantro mokesčio už virš 8 valandų darba ir virš 40 valandų. 56 darbo valandų savaitė. Patrauklus bonusų planas. Dienomis arba naktimis darbas. 5% ekstra už naktinį darbą. Geros darbo salygos.
THOMAS MOULDING FLOOR MFG. COMPANY
Archer and Kolmar.

REIKIA SIUVAMŲ MAŠINŲ OPERATORKŲ.
Patyrusių ant Willcox and Gibbs mašinų—Union Special mašinų — Feed off arm. Aukščiausias mokestis. Nuolatinis darbas. Atostogos ir alga. Puikiausios darbo sąlygos. Kiti skyriai atidaryti. UNIVERSAL OVERALL CO., 819 W. Congress, CANal 3336.

FUR COATS—FOR SALE
Kailiai—Pardavimui

DIDELIS RUGPIŪČIO MĖNESYJE FUR KAUTŲ IŠPARDAVIMAS
Mes turime didelį pasirinkimą visokių Fur Kautų, kuriuos mes norime parduoti 1942 metų kainomis.
Yra daugelis Lapių, Sidabrinių Lapių ir kitokių kailių kautų.
Stilizuokite ir pataisykite savo FUR KAUTĄ DABAR!
Arba išsirinkite naują 1946 metų mados ir mokėkite po truputį kiekvieną mėnesį.
Geroka nuolaida už jūsų seną kautą
FUR STORAGE
BRIGHTON FUR SHOP
4230 ARCHER AVENUE
VIRginia 3757.