The First and Greatest Lithuanian Daily in America
NAUJIENOS
The Lithuanian Daily News
Published by The Lithuanian News Publishing Co., Inc.
1739 So. Halsted St., Chicago 8, Ill.
Phone CANal 8500
Over One Million Lithuanians In The United States

NAUJIENOS

THE LITHUANIAN DAILY NEWS

The First and Greatest Lithuanian Daily in America
NAUJIENOS
The Lithuanian Daily News
Published by The Lithuanian News Publishing Co., Inc.
1739 So. Halsted St., Chicago 8, Ill.
Phone CANa 00
Over One Million Lithuanians In The United States

VOL. XXXII | Kaina 3c | Chicago 8, Ill., šeštadienis, Lapkričio-November 24 d., 1945 | No. 276

RIBBENTROPAS PRAŠO IŠKVIESTI MOLOTOVA

HITLERIS SU STALINU RENGĖSI VALDYTI VISĄ PASAULĮ

H. Schacht ekonomiškai paruošė Vokietiją karui, pripažino naciai ir generolai

NIURENBERGAS, Vokietija, lap. 23 d. — Joaquim von Ribbentrop pareikalavo, kad Viačeslav Molotovas, dabartinis sovietų užsienio komisaras, būtų iškviestas į Niurenbergą ir priverstas liūdyti tarptautiniame tribunole, kur sprendžiama pirmoji Vokietijos karo kriminalistų byla.

Ribbentropo advokatas taip pat paprašė, kad liūdininkais būtų iškviesti lordai Londonderry, Beaverbrook, Vansittart, Kemsley ir Derbey. Jis pageidauja, kad liūdytų ir J. Valstybių gen. Wood. (Gen. Robert E. Wood, kuris vadovavo "America First" komitetui, sako, kad nieko naudingo negalįs pareikšti teisiamajam.)

Tarptautinis tribunolas nutarė svarstyti Ribbentropo bylą dėl liūdininkų.

Ribbentrop pasakoja, kad jis visą laiką stengęsis išvengti karo tarp Vokietijos ir Anglijos. Jis tiki, kad Molotovas, atpasakodamas pasitarimus, padarytus sovietų-nacių derybų ir sutarties pasirašymo metu, žymiai padėtų išaiškinti tuometinius santykius, ir tuo žymiai padėtų teisiamiesiems.

Amerikos kaltintojas paskelbė dokumentus, kurie rodo, kad Hitleris karo pradžioje tikėjosi pasidalyti pasaulį su Stalinu, o vėliau jį valdyti. Tribunolui ir spaudai duota Hitlerio kalba, kurią jis pasakė slaptame aukštų Vokietijos karininkų susirinkime 1939 metų rugpiūčio 22 dieną.

Tą kalbą jis pasakė kelioms dienoms prieš vokiečių įsiveržimą į Lenkiją, žinodamas, jog Ribbentropas susitars su Stalinu dėl draugiškumo sutarties. Netrukus po to prasidėjo nacių įsiveržimas į Lenkiją, o už kelių dienų — ir pasidalinimas Lenkijos tarp Vokietijos ir Rusijos.

Hjalmar Schacht keliais atvėjais pareiškė, kad jis buvo nacių persekiojamas ir jų visai nerėmęs, bet J. V. prokuroras Jackson šiandien tribunolui perskaitė kelis oficialius vokiečių dokumentus, labai šiltai kalbančius apie Schachtą. Nacių spauda ir aukšti vokiečių karininkai tvirtino, kad tiktai Schachto finansinės kombinacijos ekonomiškai paruošė Vokietiją karui.

CORDELL HULL IŠDĖSTĖ KONGRESUI J. V. PASTANGAS KARUI IŠVENGTI

De Gaulle siūlo ncionalizuoti bankus, elektros ir įvairias apdraudos bendroves

WASHINGTON, D. C., lapkričio 23 d. — Cordell Hull šiandien pranešė kongreso komitetui, kad jis laukė karo su japonais dar prieš Pearl Harbor užpuolimą ir, abu su Rooseveltu dėjo pastangas laimėti daugiau laiko.

Buvęs valstybės sekretorius informavo kongresą apie valdžios pastangas išvengti karo.

Jis pareiškė, kad keliais atvejais dar prieš gruodžio 7 dieną įspėjęs kabineto narius apie pavojų iš japonų pusės.

KRAŠTAS TURĖJO PASIRUOŠTI KARUI

Hull tvirtina, kad karas su japonais būtų išvengtas tiktai tuo atvėju, jeigu J. V. būtų nusileidusios principiniuose dalykuose.

Prezidentas Rooseveltas dėjo pastangas atidėti karo pradžią, kad kraštas turėtų progos tinkamai pasiruošti.

Gautos informacijos rodė, kad japonai puls Indonezijoj esantį Kra pusiasalį, o ne Pearl Harbor. Hull kongresui paruošė ilgą raštą, kuriame išdėstė visus įvykius.

Jis reikalauja, kad susirinkusieji pravestų reikalingas reformas teisingumo srityje ir pakeistų krašto konstituciją.

Visam pasauliui gresia atominis išnaikinimas, todėl ir prancūzai privalo persiorganizuoti, kad galėtų darniai sugyventi su vakarų Europos tautomis.

Prancūzai rengiasi būti taikingi

PARYŽIUS, lapkričio 23 d. — Prezidentas Charles de Gaulle šiandien parlamentui įteikė valdžios programą, kurioje reikalauja tuojau nacionalizuoti kredito įstaigas, elektros ir apdraudos bendroves.

Javoje britai puola tankais

BATAVIJA, Java, lapkričio 23 d. — Britai, vartodami Amerikoje gamintus moderniškus tankus, šiandien pasistūmė pirmyn porą tūkstančių jardų, sako oficialus pranešimas.

Semarango srityje indusai pasistūmė pirmyn apie 30 mylių, vietos gyventojai ten visai nesipriešino.

Ambarawam miestelis buvo apgultas, bet šiandien jis išlaisvintas.

Rusai tariasi su persų atstovais

TEHERANAS, Iranas, lapkričio 23 d. — Irano generolas paskelbė, kad sovietų okupuotoj zonoj sukilėliai užmušė 20 valdžios pareigūnų ir išžudė daug žemės savininkų.

Jis tvirtina, kad dar šiandien tebeeina kovos Mianeh miestely ir jo apylinkėse.

Pasakojama, kad Irano ir sovietų pareigūnai tariasi apie padėtį šiaurėje.

Hirohito Ceremonijose

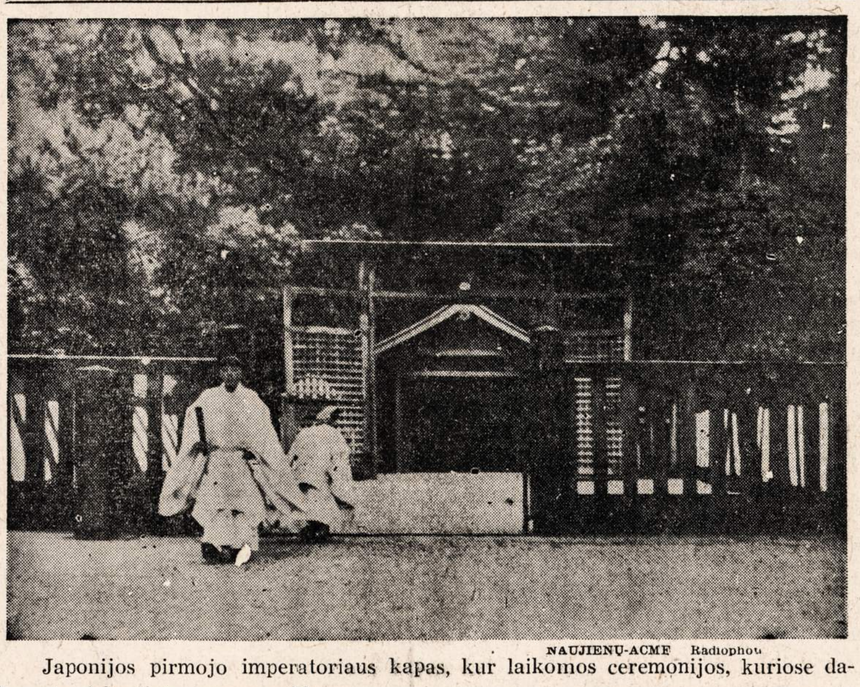

NAUJIENŲ-ACME Radiophoto

Japonijos pirmojo imperatoriaus kapas, kur laikomos ceremonijos, kuriose dalyvauja dabartinis japonų valdovas.

Reikalauja rusų pasakyti tikslus

LONDONAS, lapkričio 23 d. —Užsienio ministeris Bevin šiandien viešai pareikalavo sovietų Rusiją pasisakyti savo užgaidas į teritorijas.

Kai rusai viešai išdėstys savo norus, tai tada galima bus surasti koks nors būdas susitarti dėl pasaulio taikos.

Bevin pareiškė parlamentui, kad Anglija negrįs savo užsienio politikos vien tiktai trijų galingųjų valstybių nutarimais. Eden parėmė Bevino vedamą užsienio politikos liniją.

Britai nepatenkinti sovietų atsakymu

LONDONAS, lapkričio 23 d. —Britų valdžia nepatenkinta sovietų atsakymu dėl Rusijos sutarčių su Vengrija ir Rumunija, pareiškė Philip Noel Baker.

Ministeris Bevin reikalavo, kad sovietų valdžia supažindintų britus su nesenai pasirašytos sutarties su Rumunija tikstu.

Britai taip pat reikalavo, kad Rusija pildytų savo pasižadėjimą nedaryti separatinių sutarčių su priešo valstybėmis, bet Stalinas nekreipia dėmesio į sutartis.

— Kinijos komunistai skelbia, kad J. Valstybės steigia galingą laivyno bazę Šanchajuj.

Kiniečiai apsupo Hulutao uostą

CHUNGKING, Kinija, lapkričio 23 d. — Kiniečių kariuomenės daliniai jau apsupo Hulutao uostą, kurian galės iškelti kareivius iš Amerikos transporto laivų.

Kinijos karo vadovybė yra įsitikinusi, kad jiems pavyks okupuoti Mandžiūriją be didesnio pasipriešinimo.

Marš. Malinovskis, kuris buvo areštavęs Kinijos pareigūnus, dabar pareikalavo, kad jie vėl pradėtų pasitarimus dėl Mandžiūrijos.

J. V. LEIDO RAŠYTI LAIŠKUS IŠVIETINTIEMS ASMENIMS

Mėsos racionavimas baigtas praeitą naktį, riebalams taip pat nereikės punktų

WASHINGTON, D. C., lapk. 23 d. — J. Valstybių valdžia atidarė ribotą pašto aptarnavimą tarp J. Valstybių ir amerikiečių zonoje (Austrijoj ir Vokietijoj) esančių išvietintų asmenų (displaced persons).

Valstybės departamentas paskelbė, kad amerikiečiai galės rašyti ne tiktai laiškus, bet siųsti ir penkių svarų siuntiniusdovanas J. A. Valstybių okupacijos zonose esantiems išvietintiems asmenims.

REIKĖS LAUKTI ATVIRUKO IŠ EUROPOS

Kad susiekimas paštu eitų sklandžiai, reikės laukti pirmo laiško arba pranešimo iš išvietinto asmens.

Okupacinė kariuomenė jau išdalino specialius atvirukus, kad kiekvienas amerikiečių zonoj esąs išvietintas asmuo galėtų pirmas tuojau parašyti savo giminiečiams ir pažįstamiems.

Šio krašto gyventojai, norį susisiekti su Vokietijoj esančiais savo pažįstamais, privalės parodyti minėtus atvirukus pašto tarnautojams, kad paštas priimtų jų laiškus arba siuntinius, sako oficialus pranešimas.

MĖSOS RACIONAVIMAS JAU PASIBAIGĖ

Nuo vidunakčio panaikintas visas mėsos racionavimas, šiandien po pietų paskelbė agrikultūros sekretorius Anderson.

Krašte yra pakankamai mėsos atsargų, kiekvienas gali įsigyti norimą mėsos kiekį, todėl racionavimas jau nereikalingas.

Ateityje nereikės punktų ir maistui vartojamiems riebalams. Čia įeina sviestas, taukai ir kitokios riebalų rūšys.

CUKRUS IR TOLIAU TEKS RACIONUOTI

Anderson pareiškė, kad kai kurių mėsos rūšių dar nėra pakankamų atsargų, bet užauginta labai daug kalakutų ir vištų.

Cukraus racionavimo valdžia negali panaikinti, nes privalo priklausyti nuo užsienio rinkos.

Kainų tvarkytojas Chester Bowles sutiko su valdžios nutarimu panaikinti mėsos racionavimą.

Kėsinosi prieš Urugvajaus prezidentą

MONTEVIDEO, Uragvajus, lap. 23 d. — Šiandien ryte nepažįstamas asmuo kėsinosi nužudyti Uragvajaus prezidentą Juan J. Amezagą.

Puolikas norėjo nušauti prezidentą, kai jis iš namų keliavo į valdžios įstaigą, bet prezidento adjutantas suskubo laiku sulaikyti pasikėsintoją.

Amezaga išrinktas prezidentu 1942 metais, bet krašte jis turi daug politinių priešų.

Aga Khan turi 264 svarus diamantų

LONDONAS, lapkričio 23 d. —Paaiškėjo, kad pagarsėjęs turtuolis Aha Khan turi 264 svarus diamantų, kas sudaro 600,000 karatų.

Kovo 20 dieną Bombajuj bus švenčiamos jo 60 metų sukaktuvės, ta proga jis vien tiktai Indijoj išdalins dovanų už pusantro milijonų dolerių.

— Kalkutoj eina smarkios muštynės, vienas J. V. majoras ir du kariškiai užmušti, nukirstas vandens vamzdis į J. V. ligoninę.

— Prezidentas Osmena nutarė už dviejų savaičių sušaukti filipiniečių parlamentą.

— J. Valstybės pasiuntė belgams 124 karves, kad turėtų šviežio pieno.

— Nuo ateinančių metų pradžios lėktuvų transporto kainos bus sumažintos 13%.

—Gen. Eisenhower vakar atsigulė Ashfordo ligoninėj, turi stiprią slogą.

PABALČIO PABĖGĖLIAI ŠVEDIJOJ PASKELBĖ BADO STREIKĄ

Lietuvos geležinkelius valdo rusas German Vasilievič Kovaliov

PARYŽIUS, lap. 23 d. — J. Valstybių ir sovietų pareigūnai susikirto tarptautiniame komitete (Intergovernmental Committee on Refugees) dėl lenkų, Pabalčio valstybių ir Jugoslavijos pabėgėlių. Sovietų pareigūnas Constantin Kukin tvirtina, visi pabėgėliai yra fašistai, bėgą nuo užsitarnautos bausmės. Tuo tarpu J. V. užsienio departamento pareigūnai yra visai kitokios nuomonės. Britai taip pat nesutinka su sovietų nuomonėmis. Herbert Emerson pareiškė, kad liks apie pusantro milijono asmenų, kurie nenorės grįžti į savo kraštus. Jis siūlo paruošti jiems dokumentus, kad jie galėtų keliauti į kitas valstybes.

STOCKHOLM, Švedija, lap. 23 d. — 157 Pabalčio valstybių piliečiai, karo metu atbėgę Švedijon, bus atiduoti sovietų Rusijai, nes jie priklausė prie Vokietijos karo jėgų. Švedų valdžia nutarė patenkinti Maskvos reikalavimus ir atiduoti jai visus Švedijon atbėgusius vokiečių kariškius. [Švedų valdžia visai neturėjo galvoje tos aplinkybės, kad vokiečiai, laužydami tarptautinius įstatymus, vertė Pabalčio kraštų gyventojus dirbti prievartos darbus, o vėliau, prieš tų gyventojų valią, įjungė juos į kariškus Vokietijos dalinius.]

Visi Pabalčio atbėgėliai, kuriems gresia pavojus būti išvežtiems į sovietų Rusiją, pradėjo bado streiką. Šiuo savo veiksmu jie nori pareikšti protestą prieš švedų valdžios nutarimą. [Vakar "Naujienose" buvo aprašyta Amerikos Lietuvių Tarybos žingsniai pavojun patekusiems Pabalčio kraštų gyventojams gelbėti. Badaujančių tarpe yra devyni lietuviai.]

Rusai valdo Lietuvos geležinkelius

NEW YORK, N. Y., lap. 23 d. (LAIC) — Anksčiau jau pranešėme, kad susisiekimas Nemunu yra visiškoje sovietų kontrolėje, jį tvarko du rusai.

Dabar Maskva praneša, kad "socialistinis darbo didvyris" German Vasilievič Kovaliov yra Lietuvos geležinkelių viršininku.

Visas aukštesnes atsakomingas vietas Lietuvoje gauna rusai. Lietuviai, kaip ir caro laikais, gali būti tiktai žemesniais tarnautojais.

DAUGELIS RUSŲ GYVENA ZEMLIANKOSE

Komunistų partijos organas "Pravda" 233 numeryje įsidėjo vedamąjį, kurio antraštė yra tokia: "Greičiau perkelkime kolchoznikus iš zemliankų į gerai paruoštus butus".

Iš straipsnio matyti, kad dabar Rusijoj kai kuriose vietose daugelis valstiečių gyvena išsikasę žemėje urvus, vadinamus zemliankomis.

Laikraštis ragina gelbėti tokioje vargingoje padėtyje esančius Rusijos valstiečius.

TIKTAI TRYS AMATO MOKYKLOS

Laisvoje Lietuvoje buvo visa eilė pritaikomojo meno ir amatų mokyklų, bet pagal "Pravdos" pranešimą, tokių mokyklų dabar Lietuvoje yra tiktai trys: Vilniuje, Mariampolėje ir Kaune.

Jose mokosi apie tūkstantis merginų. Paišybos mokytojams paruošti veikia specialus institutas.

Konfiskavo 20,000 butelių vyno

LONDONAS, lapkričio 23 d. —Britų valdžia konfiskavo vokiečių ambasados rūmus Londone ir juose buvusius daiktus.

Rūmuose britai rado 20,000 butelių vyno, kurinos paliko Ribbentropas, kai jis buvo vokiečių ambasadorium Londone.

Vyno buteliai bus parduoti iš aukcijono. Britai rengiasi reparacijų sąskaiton išrinkti už minėtą vyną ir kitus turtus iki 300,000 dolerių.

— Jeigu Anglijos valstiečiai nebendradarbiaus su valdžia, tai jų žemės gali būti konfiskuotos, paskelbė britų agrikultūros ministeris.

— Bevin susikirto su Churchilliu dėl politikos Graikijoj. Churchill nepatenkintas nutarimu atidėti Graikijos plebiscitą dviem ar trim metams. Bevin tvirtina, kad dabartiniu metu niekas negali pravesti plebiscito Graikijoj.

—Italijos liberalai nutarė pasitraukti iš Parri kabineto, jie nepatenkinti valdžios politika dėl fašistų valymo ir kita.

—Išbadėję japonai užpuolė J. V. kariuomenės sandėlį Sendal miestelyje.

— 2,000 paleistų atsargon J. V. kareivių Japonijoj vėl įsirašė kariuomenėn.

ORAS

Giedras, šiltesnis.

Saulė teka — 6:53; leidžiasi — 4:23.

Vėliausios Naujienos

— Prancūzų parlamentas patvirtino gen. de Gaulle sudarytą valdžią.

— Cordell Hull ir Sumner Welles pareiškė kongresui, kad J. Valstybės neturėjo jokio susitarimo su Churchilliu arba olandais prieš japonų užpuolimą.

— Niurenbergo teismas nutrauktas ištisai savaitei. Teismo metu paaiškėjo, japonai informavo Hitlerį aštuoniais mėnesiais prieš užpuolimą ant Pearl Harbor.

— Indijoj tęsiasi riaušės, 30 amerikiečių sunkiai sužeista, vienas dingęs be žinios.

Kanados Lietuvių Žinios

TRUMPAI APIE VISKĄ

Istorinė diena

Visuotinis Amerikos Lietuvių Kongresas įvyks lapkričio pabaigoj ir gruodžio pradžioj. Tūkstančiai draugijų delegatų vyks į tą kongresą reikalauti Lietuvai laisvės ir nepriklausomybės.

Kanadiečiai lietuviai darome viską, ką galime: siunčiame delegatus, aukojame, kiek galime, nes norime Lietuvai laisvės.

Lapkričio 25 d., sekmadienį, 8 val. vakaro, Lietuvių parapijos salėje, draugijos, kurios siunčia delegatus į kongresą, rengia bendrą delegatų išleistuvių parengimą.

Į šį delegatų išleistuvių parengimą yra pakviestas generalinis Kanados lietuvių konsulas ir spaudos atstovai.

Išleistuvių programas susidės iš kalbų, vaišių, muzikos, šokių ir kitokių linksmų dalykų.

Šiame parengime kiekvienas atsilankęs tautietis galės pareikšti savo nuomonę, kurią delegatai perduos skaitlingam kongresui. Padarykime šias delegatų išleistuves torontiečių lietuvių istorine diena. Susirinkime visi, kvieskime savo kaimynus draugus ir pažįstamus, kad ir jie prisidėtų prie tos istorinės dienos kuo kas galime; o atsilankyti į delegatų išleistumes visi galime. Nuo išleistuvių vakaro visas pelnas eis kongreso reikalams, todėl būkime visi, paremkime kuo kas galime lapkričio 25 d. parengimą. Jei mes nemokėsime tinkamai įkainuoti ir padėkoti už tamstų paramą, tamstoms dėkuos už tamstų paramą patys Lietuvos žmonės, mūsų seserys ir broliai, tad petys į petį, na, vyrai, kas galim, prikelkim Lietuvą mūsų.

REMKITE TUOS, KURIE GARSINASI "NAUJIENOSE"

Nepaprastai pavykusi socialistų vakarienė

Kaip buvo iš anksto pranašauta, kad socialistų vakarienė bus sėkminga, skaitlinga, vaišinga ir draugiška, taip ir buvo. Svečių buvo daug, jaunimo ir vyresniųjų. Nuo pirmo iki paskutinio visi buvo patenkinti vakariene, šokiais, muzika ir draugiškumu.

Stebūklų šiais laikais neįvyksta, bet stebėtinų dalykų padaro žmonės organizuotumu ir darbu. Lapkričio 17 d. vakarienę ir šokius daug ir ilgai kas atmins, nes tokių vakarienių ir pasilinksminimų ne taip dažnai čia taikosi.

Kreditas už tokius gausingus ir linksmus parengimus priklauso socialistams, — vyrams ir moterims (pastarosioms gal daugiausia), socialistų rėmėjams, simpatikams ir tai skaitlingai ir kultūringai publikai. Tiesa, socialistų parengimai per daugelį metų buvo gausingi ir sėkmingi, bet šis buvo ir skaitlingesnis ir draugiškesnis. Nėra ir negali būti kalbos, kad socialistai labai vertina ir džiaugiasi kiekvieno ir visų atsilankymu, kuris duoda daugiau energijos ir pasiryžimo didesniems darbams.

Teko patirti, kad vakarienių socialistai šiais metais nerengs. Nėra ir negali būti abejonės, kad daugelis nedalyvavusių gailisi, bet ką padarysi.

Tačiau socialistai turėdami didelį pritarimą ir paramą lietuvių visuomenėje surengs ką nors naujo, nepaprasto, — žodžiu tokių dalykų, kurių dar nebuvo ir kurių jokia kita draugija negali duoti. Socialistai yra tarptautiniai žmonės ir kaipo tokie jie mums duos kada nors ir tarptautiškų dalykų, kuriuos iš tikrųjų ilgai malonu prisiminti.

Lauksime sekančio socialistų parengimo. —J. N.

PUIKIAI PERDIRBSIM

JŪSŲ SENĄ KRĖSLĄ ARBA SETĄ ĮSRODYS KAIP NAUJAS ★ DIDELIS PASIRINKIMAS NAUJŲ RAKANDŲ ★ PATARNAVIMAS GREITAS IR MANDAGUS

ROOSEVELT FURNITURE CO.

2310 ROOSEVELT ROAD SEELEY 8760

NELAUKITE—

RYTOJ GALI BUTI PERVĖLU!

Jei norite užsitikrinti nuo ugnies namus, baldus, automobilius, ar šiaip ką apdrausti, reikalaukite agento, arba brokerio, kad jis parūpintų jums polisą per mūsų kompaniją. Nelaimei ištikus, neturėsite jokių nemalonumų.

"Mes esame pirmaklasiai nariai Chicago Board of Underwriters"

O'MALLEY & McKAY, Inc.

222 WEST ADAMS STREET KAMBARYS 1548-54

Telefonas CENTRAL 5208

GENERALIAI AGENTAI ŠIŲ KOMPANIJŲ:
COLUMBIA INSURANCE COMPANY
IMPERIAL ASSURANCE COMPANY
LUMBERMEN'S INSURANCE COMPANY
MASSACHUSETTS FIRE AND MARINE INSURANCE CO.
MICHIGAN FIRE AND MARINE INSURANCE COMPANY
PHOENIX INDEMNITY COMPANY

S. L. A.

Susivienijimas Lietuvių Amerikoje yra didžiausia lietuvių organizacija. Tai lietuvių apdraudos tvirtovė Amerikoje. Tai lietuvių brolybės fraternalė organizacija. SLA trokšta dar daugiau gerų lietuvių suvienyti broliškais ryšiais vienon didelėn ir gražion šeimynon. Dabar eina SLA. Pažangos Vajus naujiems nariams priimti.

Susivienijimas iš apdraudos nedaro sau pelno, todėl Susivienijime apdrauda yra pigesnė. Bet Susivienijimas teikia lietuviams daugiaus, negu apdraudą. Susivienijimas veikia kultūrinėje dirvoje, stiprina lietuvybę Amerikoje ir rūpinasi bendrais lietuvių reikalais.

Dabar visose lietuvių kolonijose darbuojasi šimtai SLA. organizatorių. Kai vienas tų organizatorių atsilankys į jūsų namus, paklausykite jo patarimo—prisirašykite prie Susivienijimo su visa savo šeimyna.

SUSIVIENIJIMAS LIETUVIŲ AMERIKOJE

307 West 30th Street, New York, N. Y.

Operetėj "Grigutis"

GENOVAITĖ GIEDRAITIENĖ išpildys principalę rolę operetėj "Grigutis"

Malonu girdėti, kad Vyrų Choras pakvietė šią tobulą dainininkę ir artistę suvaidinti Mariutės rolę operetėj "Grigutis". Man teko matyti rytinėse valstijose šį veikalą statant scenoje. Turiu pasakyti iš anktso, kad Genovaitė bus geriausia šiai rolei, nes ji turi gražų lavintą koloraturos balsą, linksmą mimiką ir gražią plastiką bei patyrimą scenoj.

Susirinkusiems bus malonu klausytis tų melodingų dainų ir matyti gražų vaidinimą, kurį mums pateiks mūsų lakštutė Genovaitė. Už tai nepraleiskime progos pamatyti tą gerą muzikalį veikalą šį nedėldienį Sokolų svetainėje, 2337 So. Kedzie Avenue.

—*Mariutė.*

Radio

★

Budriko Radio Programa

Šį sekmadienį, lapkr. 25 d., bus leidžiama, kaip ir nuolatos, puiki radio programa per didžiąją WCFL 1000 k. radio stotį kaip 9:30 val. vakaro. Programoj dalyvauja geri dainininkai ir didžiulė Budriko radio orkestra. Bus gražių liaudies dainų ir smagios muzikos.

Kas ketvirtadienio vakarą, kaip 7 val., girdžiasi kita Budriko programa per Cicero stotį WHFC 1450 k. Čia girdžiate vėliausias žinias, pranešimus ir smagią muzikalę programą.

Leidėjai šių įdomių lietuviškų programų yra Juozo Budriko gerų Rakandų, Auksinių Daiktų ir Muzikos Krautuvė, adresu 3241 S. Halsted St., Chicago. Kviečiame visus pasiklausyti šių programų.

— Pranešėjas.

Nauja Lietuvių Užeiga

Šiomis dienomis adresu 5813 W. Madison St. atsidaro puiki lietuvių užeiga. Daugelis chicagiečių pažįsta ponus p. Palionius. Tai rimto būdo ir labai draugiški žmonės. Seni naujieniečiai ir Chicagos Lietuvių Draugijos nariai. Išauklėjo vienturtę dukrelę, kuri yra vedusi. Ponai Palioniai turėjo užeigą ir pirmiau, bet tai buvo ne nuosavame name. Savininkas pardavė namą ir Palioniai turėjo taip sakant išsikraustyti bei pabūti keletą mėnesių be biznio, kol susirado tinkamą vietą. Dabar biznį turės nuosavame name. Žinoma, Palioniai turėjo nuostolių, bet priežodis sako, kad nėra to blogo, kas neišeitų į gerą. Taip buvo ir su P. Palioniais. Gerai pasilsėjo, ypač draugas Palionis net keletą svarų padiktėjo. Nors sakyta apylinkė nėra lietuvių apgyventa, bet kaip minėjau, Palioniai yra draugiški žmonės, tai gerai sugyvena ir su kitataučiais.

Aš nuo savęs linkiu ponams Palioniams gero pasisekimo naujoje vietoje ir patariu lietuviams užsukti pas juos pracėsti valandėlę liuoso laiko.

Joe A-la

— Sovietų valdžia sulaikė Fred Kaltenbach, per vokiečių radiją kalbėjusį J. V. pilietį.

— Gen. A. Patch, kuris vadovavo 7 tai J. V. armijai Prancūzijoj, mirė.

— Valdžios įstaigos apskaičiavo, kad subsidijų panaikinimas nepakels pragyvenimo.

KEISTUTIS CHORUS MELODIES

★

Another concert was credited to our chorus last Sunday when we made our appearance at the Keistutis Benefit Club program held at the Chicago Lithuanian Auditorium.

Excepting for several members who couldn't come down on account of their work, the rest were present and did a grand job of all the numbers rendered. Compliments were heard on all sides and they varied as opinions always do, but, they were all good. The song that most people enjoyed most was "Tu ir Aš" which was sung with the members greatest enthusiasm as that is their favorite number also.

Aldona Mazeikis sang the solo in it and despite her severe cold, we think she did a good rendition.

After the concert most members stayed for dancing and a lot of them even added extra songs in groups for community singing.

This Sunday the chorus again takes part in a program. In fact, except for two other numbers, the chorus will fulfill the entire program for the "Žemaičių Social Club" who are sponsoring their annual affair Sunday, November 25th, at the Chicago Lithuanian Auditorium about 4:00 P. M.

The chorus has chosen to give the public a play entitled "Teta iš Kalifornijos", an English translation by a Chicago "lietuvaitė" Sophie Jurgaitis. The cast includes all girls, folks, and believe me, the girls are out to show off their talents to the men who seemed to always carry leading parts in comedies heretofore given by the group.

The cast includes the well known dramatist, singer, and active Akvile Ančiutė in the leading role as "Teta Smitienė", and her sister Ponia Mantiene iš Philomena Rekasiute, and Ponia Mantiene's daughters are: Frances Baliauskas as Klementina; the pianist, Aldona Mazeikis as Ona, the opera singer; Helen Bitinas as Roze, the artist; Catherine Poremskis, as Alena, the author of several books; Albinas Sliozis as Antonija, a gymnastic student and studying rights of women; Lucille S. Dagis, as Maryte, the nurse; and the maid and the cook is Magdute, or our member Julia Sacauskas.

So, there's the cast, and the comedy goes on Sunday, so come and see them.

Rehearsals will be held Sunday, November 25th, at 2:00 at the Hollywood Inn from where all members will go in a group to the auditorium for their renditions in the program. All members, men and ladies, are all required to be present.

Until then, be good.

— "Sis"

IŠRINKO DELEGATUS Į LIETUVIŲ KONGRESĄ

NUTARĖ PAAUKOTI KONGRESUI $50

ROSELAND. — 9 to Wardo Lietuvių Demokratų Kliubas nutarė paskutiniame savo susirinkime paaukoti $50.00 Amerikos Lietuvių Kongresui. Nariai taipgi nutarė dalyvauti Kongrese ir išrinko 9 is delegatus Kliubui atstovauti.

Tai jau ne pirmas toks žygis iš šios Roselando lietuvių demokratų organizacijos pusės. 1943 metais Kliubas dalyvavo Pittsburgho konferencijoje, o vėliau ir Chicagos draugijų konferencijoje. Bet ir čia prisidėjo ne vien delegatais. Pirmam suvažiavimui paskyrė $50.00, o antram — $15.00. Viso Kliubas sudėjo $173.60 įvairiems Lietuvos nepriklausomybės atsteigimo reikalams. Į tą sumą įeina $15.00 auka paskirta iš pikniko pelno ir $43.60 sukelti bilietais.

Nepamiršo ši organizacija ir Amerikos karo reikalų. Ji išpirko bonų už $100.00 ir keliais atvėjais gausiai parėmė Amerikos Raudonąjį Kryžių. 1944 metais tai organizacijai Kliubas sukėlė $155.53, o kiek vėliau paskyrė dar $15.00 iš pikniko pelno. Šįmet Raudonąjam Kryžiui Kliubas surengė prakalbas, kuriose sukėlė $434.80. Dviejais atvėjais parėmė ir Community Fondą, su $30.00 pereitais metais ir su $35.00 šįmet.

Garbingi tai darbai. 9 to Wardo Lietuvių Demokratų Kliubu gali pasididžiuoti ne vien Roselando lietuviai, bet ir visi tos apielinkės gyventojai.

PRANEŠIMAS

Dariaus-Girėno Liet. Kareivių Motinų Klūbas rengia kortų vakarą lapkričio 27 d. 7:30 val. Dariaus-Girėno svetainėje. Pelnas nuo šio parengimo skiriamas nupirkti Kalėdų dovaną sergantiems kareiviams.

Klūbo narės, kurių sūnūs ar dukterys randasi ligoninėse, prašome ateiti į parengimą ir priduoti antrašus. Kiekvienam sergančiam kariui bus pasiųsta $5 vertės Kalėdų dovana.

Visos Motinų Klūbo narės ir lietuvių visuomenė prašoma paremti šį mūsų parengimą savo atsilankymu. Tikslas prakilnus. Jūsų parama suteiks malonumą mūsų sergantiems sūnams ir dukroms. Bilietai 55 centai.

Visus užprašo Motinų Klūbo Valdyba

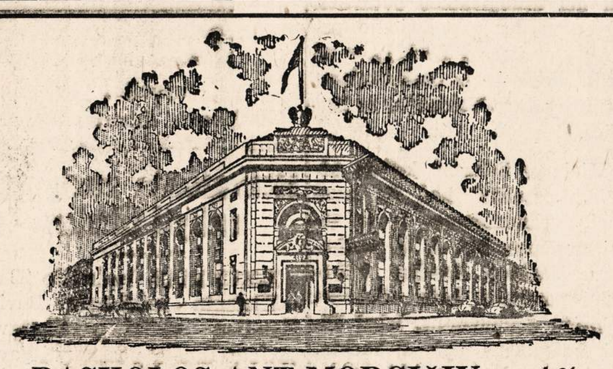

PASKOLOS ANT MORGIČIŲ — 4%

BE KOMISENO

TURTAS $15,000,000.00—ATSARGOS FONDAS $1,200,000.00

STANDARD FEDERAL SAVINGS AND LOAN ASSOCIATION OF CHICAGO

UNDER U. S. GOVERNMENT SUPERVISION

4192 ARCHER AVE. Tel. VIRginia 1141

JUSTIN MACKIEWICH, Pres. and Mgr.

Office hours daily: 9 A. M. to 4 P. M.—Wednesdays: 9 A. M. to 12 P. M.—Thursdays: 9 A. M. to 8 P. M.

PASITARKIT SU STANLEY LITWINU

Apie savo namo problemas: kaip jį pataisyti ir permodeliuoti

THE CARR MOODY LUMBER CO.

Turi išdirbtą reputaciją, pilno pasirinkimo A-1 rūšies stako lentų ir namams materiolų.

LIETUVIAI SALESMENAI

CARR MOODY LUMBER CO.

STANLEY LITWINAS, Manager

3039 So. Halsted St. Tel. VICtory 1272

A. L. D. D. NARIAI

Phone CANAL 6122
DR. S. BIEŽIS
GYDYTOJAS IR CHIRURGAS
2201 West 22nd Street
Valandos nuo 1—3 ir 7—8
Seredomis ir Nedėl. pagal sutartį.
Rez. 3241 W. 66th Place
Phone REPublic 7868

Ofiso Tel. VIRGINIA 0036
Rezidencijos telefonas BEVERLY 8244
DR. T. DUNDULIS
GYDYTOJAS IR CHIRURGAS
4157 ARCHER AVENUE
Ofiso valandos:
nuo 1—3 ir nuo 6—8:30 val. vak.
Trečiadieniais pagal sutartį.

DR. I. E. MAKAR
GYDYTOJAS IR CHIRURGAS
10758 S. Michigan Ave.
VALANDOS: nuo 2—4 ir 6—8
Ofiso Tel. PULLMAN 1193
Namų Tel.: PULLMAN 8277

A. Montvid, M. D.
West Town State Bank Bldg.
2400 WEST MADISON STREET
Val.: 1 iki 3 popiet, 6 iki 8 vak.
Telefonas SEELEY 7330
Namų telefonas BRUNSWICK 0597

Telefonas YARDS 3146
Dr. V. A. Šimkus
GYDYTOJAS IR CHIRURGAS
IR AKINIUS PRITAIKO
744 W. 35th Street
Valandos: 11—12; 2—4 ir 6:30—8:30
Pirmadieniais tik nuo 2—4 ir 6:30—8:30. Šventadieniais: 11—12.

DR. STRIKOL'IS
Gydytojas ir Chirurgas
Ofisas 4645 SO. ASHLAND AVE.
Ofiso val.: nuo 2 iki 4 ir nuo 6 iki 8 val. išimant Seredos, Subatos vakarus ir Nedėlias.
Ofiso tel. YARDS 4787
Namų tel. PROSPECT 1930

DR. C. Z. VEZEL'IS
DANTISTAS
4645 So. Ashland Ave.
arti 47th Street
Telefonas YARDS 2246
Valandos: nuo 9 iki 8 vakaro.
Seredoj pagal sutartį.

DR. BRUNO J. ZUBRICK'AS
GYDYTOJAS IR CHIRURGAS
NAUJOJE VIETOJE
2403 West 63rd St.
VALANDOS: 2—4 popiet ir 7—9 vakaro, trečiadieniais ir sekmadieniais pagal susitarimą.
Telefonas HEMLOCK 7899
Namų tel. HEMLOCK 0333

Kiti Lietuviai Daktarai

Tel. Hemlock 8700. Rez. Pro. 6080
Jei neatsiliepia—šauk SEELEY 0434
Dr. Peter J. Bartkus
GYDYTOJAS IR CHIRURGAS
6155 SO. KEDZIE AVE.
VALANDOS:
nuo 2—4 ir nuo 7—9 kasdien.
išskiriant trečiad. ir sekmad.

Dr. Emily V. Krukas
GYDYTOJA IR CHIRURGAS
4146 Archer Avenue
Ofiso Tel. LAFayette 3210
Res. Tel. REPublic 0054
Jeigu neatsiliepia—
šauk KEDZIE 2868
VALANDOS:
Kasdien nuo 1 iki 3 val. popiet ir nuo 6 iki 9 val. vakarais. Trečiadienio vakarais ir sekmadieniais. pagal susitarimą.

Dr. Victor P. Slepikas
PHYSICIAN AND SURGEON
6803 W. CERMAK ROAD
BERWYN, ILL.
Office Phone BERWYN 8823
Residence Phone LAFAYETTE 5151
(Jeigu neatsiliepia—Berwyn 6200)
Valandos: 2—4 ir 7—9 vak. Pirm., Antr., Treč., Penkt. ir Šešt. 2—4 v.

Daktarai Žilvičiai
GYDYTOJAS IR DANTISTAS
Naujoj Vietoj
3246 So. Halsted St.
Telefonas CALUMET 7358

KITATAUČIAI DAKTARAI

DR. HERZMAN
IŠ RUSIJOS
Gerai lietuviams žinomas per 39 metus kaipo patyręs gydytojas chirurgas ir akušeris.
Gydo staigias ir chroniškas ligas vyrų ir moterų ir vaikų pagal naujausius metodus. X-Ray ir kitokius elektros prietaisus.
Ofisas ir Laboratorija:
1031 W. 18th St. netoli Morgan St.
Valandos nuo 10—12 pietų ir nuo 6 iki 7:30 val. vak. kiekvieną dieną, išskiriant šeštadienio vakarą ir nedėliomis.
Tel. CANAL 3110
Rezidencijos telefonas:
Superior 9454 ar CENTRAL 7464

Dr. Charles Segal
GYDYTOJAS IR CHIRURGAS
4729 S. Ashland Ave.
(2-ros lubos)
Ofiso Telefonas: YARDS 0554
Jei neatsiliepia šaukite—
Res. Tel.: MIDWAY 2880
OFISO VALANDOS:
Nuo 10 iki 12 val. ryto, nuo 2 iki 4 val. popiet ir nuo 7 iki 8:30 v. vak.
Sekmad. nuo 10 val. iki 12 dieną.

MY EXPERIENCES IN EUROPE

By Anton J. Valukas

ANTHONY J. VALUKAS

For some time now I have been contemplating whether my friends would care to hear of my travels over 11,000 miles of the earth's surface while in the Army. Finally, after much thought on the subject, I decided to submit this article in the hope that it would prove of interest to the readers. I also hope that this article will give the readers some idea of conditions in Europe, mainly France and Germany, and that it will provide many with a better understanding of the problems that confront the United States in its relations to the rest of the world.

My story begins in Camp Crowder, Missouri, on September 27, 1944. On that day we were alerted for overseas shipment. We left by train for Camp Miles Standish in Massachusetts on that date and arrived there on September 29th. This camp was 40 miles from Boston and after being processed, we were placed on a train on October 7th and shipped to Boston Harbor. We boarded the USS Mt. Vernon and steamed out of the harbor on the evening of the 7th of October. Aboard this ship were some 6,500 troops including about 4,000 Negroes. The ship traveled alone and not in convoy since it was fast enuogh to outrun any submarine. Seven days later we docked in Liverpool, England, and after remaining on board ship overnight, we were placed aboard a train on the morning of the 16th and for eleven hours we saw nothing but English cities, towns and countryside. During this time, I had an opportunity of noting a portion of the damage inflicted on England by the Germans. Whole city blocks were gutted as a result of V-bombs, buzz bombs and ordinary plane bombings. Smaller towns were untouched but a large portion of London was ruined and laid to the ground. Several other cities suffered extreme damage but the reader must realize that my impression of England was superficial since we were unable to leave the train.

On the night of October 16th, we arrived at Southhampton, England, and 1,000 of us boarded the Belgian ship, the SS Leopoldville. This ship was sunk the following January with a loss of some 750 men. We remained on the ship overnight but just prior to my descent into the hold of the ship, I had my first and last glimpse of a buzz bomb going over the English Channel in the direction of London. It was quite a stirring sight to see innumerable search lights flashing on all along the coast and following the path of this weapon of destruction as it wended its way towards its objective.

The following morning we set out for France and at 10 P.M. on October 17th we were taken off the Leopoldville and transferred to a landing boat. We were landed on that section of the Normandy Beach head known as Omaha Beach. It was raining heavily and we were ordered to march five miles to a camping ground. The mud seemed to be up to our knees and with a full field pack and a rifle, most of us had a few spills in the dark. For a time it appeared as though all of us were trying to take mud baths to improve our beauty. After arriving at the camp, we found that there was no food available and no shelter so the only thing to do was sleep. We threw our raincoats on the ground, fell on them and slept as well as we could. I believe that night was the most miserable I have ever spent in my life. The following day (October 18th) trucks arrived to take us to Versailles, France, about 270 miles from the beach head. We traveled by open truck and were able to see some of the damage inflicted on France as a result of the war. Cities such as Caen and St. Lo were completely laid to the ground. The principal destruction heaped on France, seemed to be centered between the beachheads and a point 100 miles inland. Once the German resistance had been broken, they retreated quickly and made no attempt to dig in until they had fallen back in Germany. As long as the Germans did not attempt to hold a town or city, it would be spared. All along the way we found that the average Frenchman seemed to be in dire straits. The children were barefooted although there was ice on the ground in some cases. The Frenchmen received us joyously, and the Americans reciprocated by throwing candy and gum to them.

When we arrived in Versailles, we were furnished heated billets which had been occupied by the Germans just a short time before. I remained in Versailles from October 18th to December 23rd, 1944. During that time I had the opportunity of learning some of the French language and of studying the French customs. Off hand, I would say that France is 50 years behind our times insofar as plumbing and heating fixtures are concerned. They did not seem to be a very industrious type of people and their way of building requires very many more man hours of labor than that required in the United States. They seem to live on the philosophy of "live for today, tomorrow will take care of itself". Of course, Germany had robbed France of most of its able-bodied manpower and that fact may account for much of France's inability to get started on a reconstruction program. Nevertheless, the fact remains that France is not gaining much headway towards becoming the strong world power that she once was. Frenchmen told me that France is torn by internal politics and political parties. DeGaulle is acknowledged as France's "man of the hour" and most of the Frenchmen I spoke to backed him up to the limit.

Since Versailles is but 12 miles from Paris, I managed to visit Paris several times. Paris seems to stand apart from the rest of France. The city was spared from destruction, since the Germans did not defend it to any great extent. The average Parisian is far different from the rest of the people of France. He is sophisticated whereas the remainder of France's people are people of the soil. The people in Paris dress very well and the women are unusually beautiful. However, the provincial people seem to be much more seriously minded. I have been told by Frenchmen that most of the beautiful women of France come to Paris just as many in the U.S. they go to Hollywood.

I found that the food and the fuel shortage in France was very acute. The French transportation system had been smashed as a result of Allied bombings and therefore even though some parts of France had food and fuel which could be used to feed and heat the people in the cities, lack of manpower and transportation prevented an equitable distribution of it. For example, it took me 24 hours to travel 110 miles on a French railroad in September of 1945, while on my way to return to the United States.

Inflation had set in in France and prices had gotten out of the control of the government. A woman's purse costs the equivalent of $80.00 in American money whereas by American standards they were worth no more than five or six dollars. A woman's dress costs as high $100 to $150 and clothing of. An American soldier had very little chance to buy French articles of any kind unless he had an income greater than his Army pay. The black market flourished and American cigarettes brought as high as $2.00 a package. Anything the American soldier had could be sold at tremendous prices to the Frenchmen since all af them seemed to have plenty of money and nothing to buy except the goods offered by American soldiers. However, at the time I left Europe, the black market had been stopped somewhat through the combined efforts of the French and American governments authorities.

During my stay in Versalles, I was attached to Eisenhower's Supreme Headquarters. Most of my time was spent in training for various types of work, the principal being code work which consisted in breaking down messages that had no apparent meaning to messages that had a definite meaning.

(To be continued)

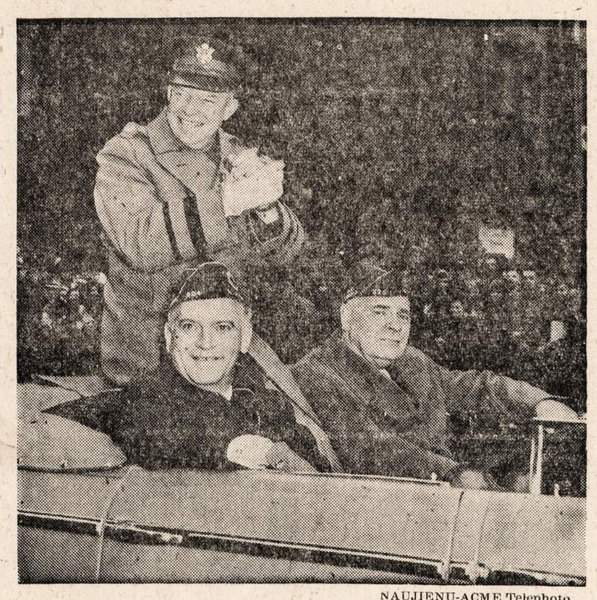

NAUJIENŲ-ACME Telephoto

Gen. Dwight D. Eisenhower Chicagoje. Drauge su gub. Dwight H. Green (po kairei) jis vyksta į Amerikos legiono konvenciją.

LISABONAS, Portugalija, lapkričio 22 d. — Portugalijos valdžia paskelbė, kad praeitą sekmadienį balsavo 56% turinčių teisę balsuoti piliečių.

Buvo sudarytas tiktai vienas kandidatų sąrašas, gyventojai neturėjo jokios teisės pasirinkti opozicijos partijų. Demokratinė opozicija buvo įsakiusi savo nariams boikotuoti rinkimus.

Gandus apie darbininkų generalinį streiką skleidžia žvalgybos agentai, sako demokratai.

PIRKITE LAIMĖJIMO BONUS

TUOJAU SUSTABDO NIEŽĖJIMĄ

BRAXON PASTE tuojau palengvina nuo odos niežėjimą. Svarbi gydymui Athletes Foot, nuo niežų, Barbers Itch, nuo Spuogų ir paprastų odos erzinimų. BRAXON PASTE labai gydanti pasta, netuinti kvapo, nepalieka dėmių, lengva vartoti ir nereikalinga aprišimų. Tai yra Chicagiečio vaistininko formulė, kuris turi 20 metų patyrimo. Prisiųskite $1.00 arba dvigubai mierai $1.75 į: **BRAXON CO., 322 So. Clark St., Dept. L, Chicago 1, Ill.** ir džiaras bus prisiųstas apmokėtu paštu. Pinigai grąžinami, jeigu neįsite pilnai patenkintas.

SAVAITRAŠTIS

"ARGENTINOS LIETUVIŲ BALSAS"

U. S. A. metams kainuoja Pusantro Dolerio

Galima išsirašyti per "Naujienas" arba tiesioginiai, adresuojant:

"A. L. Balsas"

Casilla de Correo 303,

Buenos Aires, Argentina

AR ŽINOTE KĄ RAŠO "KELEIVIS"

AR ŽINOTE, kodėl vieni jį giria, kiti keikia, bet visi mėgsta jį skaityti?

Net kunigai pasislėpę jį studijuoja, nors savo parapijonims draudžia jį į rankas paimti.

"KELEIVĮ" žmonės mėgsta dėl to, kad jis niekam nepataikauja ir nesibijo teisybę skelbti.

Žmonių mulkintojus ir apeilių, įdomių paveikslų ir žinių iš viso pasaulio.

Kainuoja tik $2.50 metams.

Adresas toks:
gavikus jisai lupa be jokio pasigailėjimo.

Be to, jame rasi visokių patarimų, pamokinimų, gražių

"KELEIVIS"

636 Broadway

SO. BOSTON, MASS.

MASTER WINDOW SHADE CO.

S. J. Vondrak Tel. Lafayette 4560

LANGAM UŽDANGALUS PADAROM ANT UŽSAKYMO
FIRANKOM LAZDAS... MES NUMERUOJAM IR UŽKABINAM
TAVERNOMS, NAMAMS IR MOKYKLOMS VENETIAN BLINDS
1803 WEST 47th STREET (ARTI WOOD ST.)
CASH AND CARRY
nuo 9 ryto iki 5:30 kasdien. Ketv. iki 9 vak. Šeštadienį iki pietų.

LAISVOJI LIETUVA—Mėnesinis Žurnalas

Skirtas Mokslui, kultūrai, menui, gražiajam žodžiui ir kovai už pilną Lietuvos Nepriklausomybę ir laisvę.

Leidžia:
URUGVAJAUS LIETUVIŲ KULTŪROS DRAUGIJA

Medžiagiškai ir morališkai remia:
lietuviai katalikai, socialistai, liberalai, nepartiniai ir visi lietuviai patriotai, aiškiai kovojantieji už
NEPRIKLAUSOMOS DEMOKRATIŠKOS LIETUVOS ATSTATYMĄ.

Metinė žurnalo prenumeratos kaina: $1 doleris.

Pinigus reikia siųsti MONEY ORDER, žurnalo administrat. vardu:

JUOZAS BABILIUS,
Calle Rio de Janeiro 4001, CERRO, MONTEVIDEO, URUGUAY

TAUPYKITE ATLIEKAMUS CENTUS

IR DĖKITE Į

UNIVERSAL
Savings and Loan Association

KUR MOKA 3% IR YRA
APDRAUSTA IKI $5,000.00

PER FEDERAL SAVINGS AND LOAN INSURANCE CORP.
WASHINGTON, D. C.

1739 SOUTH HALSTED STREET

Raštinė atidara nuo 9:30 ryto iki 6:30 val. vakaro.
Šeštadienį iki 2 val. po pietų.

Ar gėrėt kada Alų Bravarnės Sklepe?

Jei gėrėt, tai žinot kaip gerą skonį turi bačkinis alus! Kad pasigardžiuoti bačkiniu alumi jūsų namuose, reikalaukit didelio ekonomiško FOX DE LUXE pusės galiono butelio. Jis yra tikras dalykas—su visu originaliu bravarnės skoniu ir kvapsniu. The FOX DE LUXE išimtina dastatymo systema užlaiko jį tinkamai užšaldytą nuo pat išvežimo iš bravarnės iki dasiekia jūsų namus. Įsigykit butelį šiandien!

Peter Fox Brwg. Co., Chicago

FOX DE LUXE

PASAULY LABIAUSIAI PARDUODAMAS BAČKINIS ALUS ½ GALIONO BUTELIAIS

SOPHIE BARCUS

RYTINĖ RADIO VALANDA

—IŠ STOTIES—

W.G.E.S.

Kasdien nuo 8:45 val. ryto iki 9:15 val. ryto.
Subatomis nuo 8:30 iki 9:15 val. ryto.
Pirmadieniais taipgi 7:00 val. vakare.

Išgirskite vėliausias žinias muziką ir kitus įdomius pranešimus.

. . this cheese food that's digestible as milk itself!

SPREADS! SLICES! TOASTS! MELTS PERFECTLY!

NAUJIENOS

THE LITHUANIAN DAILY NEWS

Published Daily Except Sunday by The Lithuanian News Pub. Co., Inc.

1739 South Halsted Street, Chicago 8, Ill. Telephone CANal 8500

Entered as second-class matter March 7, 1914 at the Post Office at Chicago, Ill., under the Act of March 3, 1879.

Subscription Rates:

$6.00 per year in Canada
$6.00 per year outside of Chicago
$8.00 per year in Chicago
3c. per copy.

Užsakymo kaina:

Chicagoje—paštu:

Metams	$8.00
Pusei metų	4.00
Trims mėnesiams	2.00
Dviem mėnesiams	1.50
Vienam mėnesiui	.75

Chicagoj per išsiuntinėtojus:

Viena kopija	3c
Saveitei	18c
Mėnesiui	75c

Jungtinėse Valstybėse, ne Chicagoj,

Metams	$6.00
Pusei metų	3.25
Trims mėnesiams	1.75
Dviem mėnesiams	1.25
Vienam mėnesiui	.75

Užsieniuose:

Metams	$8.00
Pusei metų	4.00
Trims mėnesiams	2.50

Naujienos eina kasdien išskiriant sekmadienius. Leidžia Naujienų Bendrovė, 1739 S. Halsted Street, Chicago 8, Ill. Telefonas Canal 8500.

Pinigus reikia siųsti pašto Money Orderiu kartu su užsakymu

Atsirado susisiekimas su tremtiniais Europoje

Valstybės Departamentas vakar paskelbė svarbų patvarkymą, kuris liečia tremtinius ("išvietintus asmenis"), gyvenančius Amerikos zonose Vokietijoje ir Austrijoje: su jais bus galima susirašinėti ir jiems bus galima siųsti penkių svarų dovanų siuntinius.

Tačiau dar yra suvaržymas. Pirmą laišką savo giminėms arba draugams Amerikoje turės parašyti "išvietintas asmuo" (Displaced Person). Šituo tikslu jiems bus išdalintos tam tikros atvirutės. Kada amerikietis gaus tokią atvirutę, tai jisai galės rašyti laišką tremtiniui, iš kurio ji atėjo, arba galės pasiųsti penkių svarų "parcel", parodydamas tą atvirutę paštui.

Dėl šito suvaržymo susisiekimas paštu tarp amerikiečių ir jų giminių Europoje šiek-tiek susitrukdys. Bet tai tiktai kelių savaičių laiko klausimas. Durys jau yra praveriamos. Neilgai trukus, ryšiai su Lietuvos tremtiniais galės būt užmegsti. Iki šiol buvo galima su jais susirašyti tiktai per kareivius arba aplinkiniais keliais.

Britai reikalauja panaikinti "veto"

Anglijos parlamente eina svarbūs debatai užsienio politikos klausimais. Pirmą kalbą pasakė premjeras Clement Attlee, po jo kalbėjo už opozicijos vadą (Churchillą) buvusis užsienio reikalų ministeris, Anthony Eden.

Pastarasis smarkiai kritikavo Rusijos valdžią dėl jos neteisingų priekabių Anglijai, kurią Maskva kaltina organizuojant "vakarinį bloką" prieš sovietus, tuo tarpu kai ji pati organizuoja "rytinį bloką", versdama savo kaimynus turėti valdžias, "draugingas" sovietams, arba net kai kuriuos tų kaimynų visiškai pavergdama. Tame visame plote, kurį Maskva stengiasi paversti savo "įtakos sritim", yra įvesta aštri spaudos cenzūra ir užsienio korespondentai yra neįsileidžiami.

Savo kalboje Edenas, be to, palietė tarptautinio saugumo klausimą. Jisai išreiškė nuomonę, kad jokios tikros apsaugos nuo atominių bombų negalės būti, kol kiekviena valstybė žiūrės tiktai savo interesų. Jisai sakė, kad turi būt susiaurintas valstybių suverenumas ir visos tautos turi pasiduoti tarptautiniam autoritetui, kuriam bus pavesta pasaulio taikos sergėjimas. Bet tarptautinė taikos organizacija privalo turėti galią sudrausti kiekvieną tautą, nežiūrint ar ji didelė ar maža.

Edenas kritikavo Jungtinių Tautų Organizacijos čarterį, kuris suteikia "veto" teisę didžiosioms valstybėms, ir siūlė jį pakeisti, nes čarteris jau nebeatitinkąs dabartinių aplinkybių, susidariusių atominės bombos išradimo pasėkoje.

Tai pirmutinė viešа ataka Anglijos parlamente prieš "veto" teisę, įrašytą į naujosios tautų sąjungos konstituciją. Jeigu net konservatorių vadas reikalauja panaikinti tą didžiųjų valstybių privilegiją, tai galima numanyti, jogei Anglija tikrai nori demokratiškesnės pasaulio organizacijos.

Premjeras Attlee užatakavo Jungtinių Tautų Organizacijos čarterį iš kitos pusės. Jisai, kaip ir prezidentas Trumanas, pasisakė už tai, kad ne Saugumo Taryba, o **visų tautų seimas** paskirtų komisiją, kuri kontroliuos atomo energiją. Jeigu tokia komisija bus sudaryta, tai Saugumo Taryba su jos nuolatinių narių "veto" teise neteks svarbos.

Sovietų Rusija, kuri tą "veto" teisę įbruko Jungtinėms Valstybėms ir Anglijai, grasindama priešingame atsitikime nesidėti prie pasaulio organizacijos, vėl paliks izoliuota.

APŽVALGA

FABIJONIŠKAS "SOCIALIZMAS"

Pagarsėjęs britų dramaturgas George Bernard Shaw savo recenzijoje Beatrice Webb biografijos, kurią parašė Margaret Cole, pasakoja apie savo draugavimą su ponia Webb ir jos vyru Sidney Webb. Juodu, kaip žinoma, buvo steigėjai socialistinės organizacijos Anglijoje, pasivadinusios "**Fabian Society**" (Fabijonų Draugija).

Šita draugija skyrėsi nuo Europos kontinento socialistų partijų tuo, kad ji netikėjo į staigius visuomeninius perversmus, į revoliuciją, bet skelbė, jogei kapitalistinės sistemos pasikeitimas į socialistinę turėsiąs įvykti palaipsniui, pamažu. Todėl ji pasirinko ir tokį vardą.

Mat, senovės Romos karuose su Kartagena pasižymėjo vienas generolas vardu Fabius, kurio strategija buvo tokia: vengti lemiamo mūšio su genialiu kartagiečių karo vadu Hannibalu, kuris įsiveržė į Apeninų (Italijos) pusiasalį, trauktis jam iš kelio ir kartu trukdyti jo susisiekimą su savo bazėmis; alsinti priešą, darant jam visokių kliūčių, bet jo nepulti stambiomis jėgomis. Šitos strategijos rezultate, kartagiečiai pralaimėjo karą su Roma. Generolas Fabius buvo pramintas "Cunctator", t. y. tas, kuris delsia, nesiskubina, atidėlioja. (Panašią strategiją bandė vartoti ir rusų generolas Barklay de Tolli, kare prieš Napoleoną, bet caras Aleksandras jį atstatė).

Sidney Webb ir jo žmona Beatrice davė to Romos generolo vardą savo organizacijai—"Fabian Society", norėdami pabrėžti, kad ji "nesiskubins" vykdyti socializmą, bet eis priekyn mažais žingsniais, stapčiodama, kartais ir atgal pasitraukdama — kaip kad darydavo tas generolas, Fabius Cunctator.

George Bernard Shaw, kuris savo jaunystėje su Webb'ais susidraugavo ir net ilgoką laiką gyveno pas juos, kol buvo nevedęs, pateko jų dviejų įtakon, kuri, matyt, paliko stipri iki šiol. Bet jisai sakosi daug pasimokinęs ir iš Karolio Markso. Markso raštuose tačiau jam patikę ne jo "dialektinė" filosofija ir ne prekių vertės teorija, paremta darbu, įdėtu į prekės pagaminimą, o milžiniško kiekiu **faktų ir skaitlinių,** kuriuos "Kapitalo" autorius surinko apie Anglijos pramonę.

Kartą pats Bernard Shaw pareiškė, kad "Marksas padarė iš manęs žmogų". Dabar matome, kad jo tariamas "maksizmas" yra tikrumoje **fabijonizmas.**

Jisai yra įsitikinęs, jogei visas pasaulis eina fabijonizmo keliu. Jisai laukia, kada bus galima "sufabijonizuoti Angliją labiau, negu kad aplinkybių spaudimo jėga privertė sovietus sufabijonizuoti Rusiją po pragaištingo 1917—20 metų bandymo ir katastrofingos atmainos".

Kitaip sakant, sovietų Rusija yra "sufabijonizuota" — vadinasi, jai yra pritaikyta Webb'ų palaipsnio keitimosi teorija!

Sovietų valdžia, girdi, buvo padariusi staigų šuolį po 1917 m. perversmo, vienu užsimojimu įvesdama komunizmą, bet tai atnešė Rusijai katastrofą. Tada Leninas grįžo atgal, paskelbdamas Naują Ekonominę Politiką (NEP), kuri dalinai atsteigė privatinės prekybos laisvę, ir nuo to laiko Rusijoje viskas esą daroma "gradually" (palaipsniui). Anglija turinti eiti tokiu pat keliu.

Bernard Shaw, tur būt, užmiršo, kad Stalinas padarė tokį pat "šuolį", jei ne dar didesnį, šuolį, **jėga suvarydamas 100 milionų Rusijos ūkininkų į kolektyvus.** Šita staigi atmaina taipgi kainavo Rusijai 5 ar 6 milionus gyvasčių, kaip ir Lenino 1917-20 metų "eksperimentas".

Tačiau žmonių gyvastys to didžio satyriko ir dramaturgo akyse, matyt, turi nedaug svarbos. Savo laiku jisai važinėdavo į Italiją praleisti vasaros atostogas ir, parvažiuodamas iš jos saulėtų kurortų, girdavo Mussolinio fašizmą. Šiandien jisai gėrisi Stalino "socializmu", kuris tikrovėje yra niekas kita, tik milžiniška koncentracijos stovykla.

Jo draugas, velionis Sidney Webb, tą "rojų" aplankęs, parašė dviejų storų tomų veikalą, smulkmeniškai išdėstydamas "nuostabius sovietų atsiekimus" plieno ir geležies gamyboje ir kitose pramonės srityse. Jį sužavėjo kalnai "faktų ir skaitlinių", sukrautų sovietinės biurokratijos kanceliarijose. Nemokėdamas rusų kalbos ir neturėdamas progos išgirsti **iš pačių Rusijos žmonių,** kaip jie sovietų "rojuje" gyvena, jisai patikėjo valdžios atstovais, kurie sakė, kad Rusija greitai "pavys ir pralenks" pramoningasias vakarų šalis.

Tuose sovietinės statistikos lapuose, kuriuos su vertėjų pagalba studijavo Maskvoje Sidney Webb, apie **žmogaus laisvę,** deja, nėra jokių skaitlinių. Todėl britų rašytojas jos ir nepasigedo. Bernard Shaw apie ją irgi negalvoja.

J. Brazaitis

Rudoji Okupacija

(Tęsinys)

Dailioji ir mokslinė knyga gulėjo cenzūroje po metus ir daugiau, nesusilaukdama nei taip nei ne. Lengviau praeidavo silpnesnių rašytojų veikalėliai, bet labai sunkiai lietuvių klasikai. Instruktyviausias pavyzdys — Maironio Pavasario Balsų likimas. Tas patriotinis poetas buvo užkliuvęs bolševikams ir negalėjo būti išleistas, nes kompartijos cenzūra išbraukė beveik pusę jo poezijos. Vokiečių cenzūra jo spausdinti taip pat neleido, ypač kad Maironis savo eilėraščiuose kalba prieš istorinius vokiečius — kryžiuočius. Slapta betgi buvo išspausdinta 3,000 egzemplioriių ir išplatinta taip pat slapta. Tik kai atsigaivino privatinė knygų leidykla (Sakalas), Maironiui ji gavo leidimą už kyšį — po vieną RM. nuo egzemplioriaus. Bet vos spėjo Maironio poezija pasirodyti, prasidėjo nauja Sovietų Sąjungos okupacija... Prie žymesnio indėlio į lietuvių poezijos istoriją priklauso dar vieno patriotiškiausio šių laikų poeto Brazdžionio rinktinė. Tai labai nedaug, nors buvo paruošta ir daugiau kapitalesnių veikalų. Tačiau pažymėtina, kad šiuo metu buvo išleistas propagandinis romanas "Bala" vokiečių kalba, kuriame diskredituojamas nepriklausomos Lietuvos gyvenimas ir idealizuojamas Lietuvos prisišliejimas prie Vokietijos. Šį romaną valstybinė leidykla, Breuhaenderio vadovaujama, buvo sumaniusi išversti į lietuvių kalbą. Tik masinis lietuvių pasipiktinimas ir lietuviškos vadovybės pasipriešinimas sulaikė vokiečius nuo romano skelbimo lietuviškai.

Visos mokslinės literatūros tegalima pažymėti tik pora veikalų, kuriems šiaip taip buvo gauti leidimai. Visi kiti akademiniai darbai turėjo laukti geresnių laikų.

Sustojo ir mokyklinių vadovėlių gamyba. Tarybiniai buvo išimti iš apyvartos. Reikėjo naujų. Bet leidimai spausdinti buvo duodami labai sunkiai. Iš mokyklinių skaitymų buvo reikalaujama medžiagos, tinkamos "naujajai Europai". Autoriams "neprisitaikius", leidimų nebuvo, ir mokyklos skurdo be knygų. Ypač tai pajuto gimtosios kalbos mokytojai, nes čia mokymas glaudžiai susijęs su tautiniu auklėjimu. Užtenkamai vadovėlių buvo tik vokiečių kalbai.

Varžymą pajuto ir pačios mokyklos. Pradžios mokyklų skaičius paliktas tas pats. Tik jos aiškiai buvo lenkiamos nutautinimo kryptimi, įvedant jose vokiečių kalbą, specialius inspektorius — vizitorius skiriant vokiečius. Buvo reikalaujama nuo pat pirmo skyriaus lygiomis su gimtąja įvesti vokiečių kalbą. Tik kategoriški švietimo vadovybės argumentai (pedagoginiai ir technikiniai) vokiečių kalbą bent kaimuose pajėgė nustumti į penktąjį skyrių.

Nors kalbą išmokti savaime geras dalykas, bet prievarta siūloma vokiečių kalba susilaukė panašios reakcijos kaip bolševikų metu rusų kalba ir "konstitucijos mokslas" — mokytojai ir mokiniai ją boikotavo.

Siekdami mokymą sulėtinti generalkomisariato žmonės griebėsi kitos priemonės—pirmiausia sumažinti mokytojų seminarijų skaičių. Po bolševikų okupacijos, kurios metu daug mokytojų buvo išvežta, mokytojų labai trūko. Dar laikinosios vyriausybės laikais mokytojų seminarijų skaičius buvo padidintas iki 8 šalia pedagoginio instituto. Vokiečiai šį skaičių įsakė pusiau sumažinti, neatsižvelgdami į švietimo vadybos argumentaciją, kad esamomis sąlygomis Lietuvai reikia 12 mokytojų seminarijų. Švietimo vadybai reikėjo gudrybės ir mažos klastos, kad paruoštų būtiniausią mokytojų skaičių pradžios mokyklai. Neprotestuodama jau prieš nustatytą mokytojų seminarijų skaičių, ji suorganizavo likusių 4 seminarijų filijas. Tokiu budu kai kurios seminarijos buvo padalytos į dvi vietas, nors oficialiai tai buvo tik viena seminarija. Komisariatas šią klastą pastebėjo tik gerokam laikui praėjus.

Kad sustabdytų jaunimo veržimąsi į gimnazijas, nustatydami mokytojų etatus, nubraukė etatus paralelinėms pirmosioms klasėms. Bet švietimo vadyba išsiaiškino, kad yra apriboti tik etatai, apmokamasis darbas, bet nėra uždrausta didinti klasių skaičių. Tada papildomąsias pirmąsias klases ėmė steigti tėvų komitetai ir savo lėšomis apmokėti mokytojų darbą. Kai vokiečiai pastebėjo šį išsisukimą, jiems buvo galima įrodyti, kad formaliai tai neprieštaraują jų aplinkraščiui.

Tiesdami rankas į patį mokyklinį jaunimą, vokiečiai sugalvojo dar 1941 m. organizuoti jį panašiai kaip HJ. Tik nesurado jaunimo organizatoriaus. Taip ir liko lietuvių jaunimas nacionalsociailstiškai neorganizuotas. Naujas būdas jaunimui verbuoti — transporto talkininkai. Du dalykai turėjo būti tuo laimėti: jaunimas įkinkytas į karo mašiną, ideologiškai bent kiek perauklėtas, antra: pakirsta šaknys aukštosioms mokykloms Lietuvoje. "Tegul tie ponai tuščioms sienoms skaitys", kalbėjo komisariato pareigūnai profesūros adresu.

Tam pačiam reikalui tiko ir arbeitsdienstas. Tiek į transporto talkininkus, tiek ir į arbeitsdienstą verbavo tariamai savanoriškai, darydami stojantiems mokiniams nuolaidų mokslo atžvilgiu, atleisdami nuo egzaminų ir t.t. Bet rezultatai buvo silpni.

Jau 1943 m. su arbeitsdiensto prievole buvo mėginta pakirsti gimnazijų baigiamąsias klases. Gimnazijoms buvo uždrausta laikyti vyresnius kaip 15 metų amžiaus mokinius, kurie nėra atlikę darbo prievolės. Didžioji dalis mokinių, kuriuos palietė darbo prievolė, iš gimnazijų pasitraukė, bet į arbeitsdienstą nestojo. Gimnazijų vadovybės jų klausimą išsprendė tuo būdu, kad metų gale leido jiems laikyti egzaminus eksternais, ir tada jie gavo atestatus ar atitinkamus pažymėjimus kaip ir visi... Savaime suprantama, tai negalėjo būti paslėpta nuo generalinio komisariato akies, ir jis griežė dantį prieš švietimo vadovus, prieš mokytojus, nusistačiusius antivokiškai ir sabotažuojančius generalio komisariato pastangas. Jie suruoš atsiskaitymo dieną...

Kad jaunimas nuo arbeitsdiensto neišsisuktų, 1942 m. rugpiūčio mėn. pareikalavo iš švietimo tarėjo Dr. Garmanto išleisti potvarkį, kuriuo tam tikro amžiaus jaunimas, norėdamas studijuoti, turi pirma atlikti arbeitsdienstą. Tarėjas atsisakė, aiškindamasis, kad tai universitete vidaus reikalas leisti nuostatus, kam universitets leidžia studijuoti, ką pašalina. Tada Kauno universiteto senatas ir Vilniaus universiteto prorektorius buvo pakviesti į SD, ir iš jų pareikalauta įpareigoti tam tikro amžiaus studentus atlikti arbeitsdienstą. Senatas paaiškino, kad jis veikia pagal statutą, patvirtintą įstatymo keliu, o jame nėra numatyta reikalauti arbeitsdiensto iš studijuojančių aukštojoj mokykloj, ir kategoriškai atsisakė nuo bet kokio įsipareigojimo. Pasitarimas baigėsi tuo, kad senatas buvo apšauktas sabotažninkais, areštuotas ir pasodintas sunkiųjų darbų kalėjime. Po trijų dienų paleido. Daugumas suimtųjų tada atsistatydino. Jų vietoj buvo išrinkti kiti, bet ir tie tęsė tą pačią kryptį. Generalinis komisariatas tuo tarpu griebėsi kito būdo jaunimui pašaukti į arbeitsdienstą. Jis išleido atitinkamą potvarkį per darbo tarėją Dr. Paukštį. Visi abiturientai 21—24 metų amžiaus turėjo atlikti darbo prievolę ar atitinkamą viešąją tarnybą, norėdami studijuoti universitete.

(Bus daugiau)

NAUJIENŲ-ACME Telephoto

Įgula skraidomos tvirtovės Washingtone, kur jos nariai buvo apdovanoti pasižymėjimo kryžiais. Kelionę iš Guam į Washingtoną jie atliko be sustojimo,—iš viso padarė 8,198 mylias.

Laiškas iš Danijos

ĮAIŠKĄ GAVO P. ZINA ZONGAILA

Rašo p. Stefanija G.

Brangioji Fruzina!

Dėkoju už Jūsų laišką, kurį aš visai netikėtai gavau. Visi siuntė į Ameriką paieškojimus giminių. Bet aš, gaila, giminių ten neturiu.

Patekus į sunkią padėtį prisiminiau, kad Amerikoj yra viena draugė iš jaunų dienų. Atsiprašau, kad turėjau drąsos Jums parašyti.

1944 metais apleidom brangią tėvynę Lietuvą. Paskutinėmis dienomis prieš apleisiant aplankiau savo mamytę, taip pat ir Jūsų tėvelius. Labai visi buvo sujaudinti, kadangi rusų frontas jau buvo tik už 5 kilometrų. Visi jauni vyrai buvo gaudomi prie apkasų. Taip pat ir Jūsų Alfonsas buvo išvarytas prie apkasų su arkliais, bet jam laimingai pasisekė pabėgti, atsižadėjus arklių ir vežimo.

Mamytė nudžiugo pamačiusi sūnų. Kurie nepabėgo, tie buvo paimti į Vokietiją darbams. Av. paskutinėmis dienomis apsivedė, pametė tarnybą ir grįžo pas tėvus.

Kada mes išvažiavom, Jūsų mamytė verkė, jogei reikia palikti prie rusų. Iš mūsų kaimo laukė rusų ateinant L. P. ir P. B. Aš pati gyvenau mieste. Frontas artinosi, visi jauni vyrai buvo imami prie apkasų, taipgi ir mano vyras. Aš ne-norėjau nuo jo skirtis, prašiau, kad leistų man būti kartu su juo, kadangi bijojau palikti prie rusų viena.

Prasidėjo mūsų kelionė į rytprūsius. Mes pasiimti su savim galėjome tik po vieną čemodaną. Atsiradome prie Kingsbergio didelėje stovykloje, kur buvo 500 lietuvių. Dirbom prie grabių kasimo, miegojom staldėse. Darbo valandos buvo mums nuo ryto šviesos iki vakaro tamsos, maistas buvo labai prastas. Vokietijoj išdirbom šešis mėnesius. Paskutiniu laiku žygiavom vis tolyn į Vokietiją iki atsidūrėm prie Danzigo.

Ten žuvo mano vyras. Grįžtant iš darbo, bombos skeveldra pataikė jam į krūtinę. Per dešimt minučių jis mirė; ten pat kartu ir aš buvau. Nuo tos dienos prasidėjo mano širdies skausmai. Jis žuvo kovo 19 dieną, o aš pasilikau dideliam varge.

Šitoj stovykloje buvo daugelio valstybių žmonių. Jau aplink mus siautė frontas. Nutilus frontui, mus išvarė. Vėl keliavom penkias naktis, o dienomis sėdėjom bunkeriuose. Atvarė mus prie laivo. Bombos lėkė kiekvieną sekundę virš mūsų. Laivu mes patekome į Daniją balandžio 1 dieną — į Kopenhagą, nes ten išgabeno iš Vokietijos daugelį žmonių. Danijoje papuoliau į vokiečių lagerį. Dabar mūsų stovykla randasi dykumose prie juros Danijoje, kur gyvena vieni lietuviai. Dar yra 1,200 Klaipėdos vokiečių, kurie skaitosi taip pat lietuviais.

Maistą gauname pakenčiamą ir 5 kr. savaitei. Sunkiausia mūsų padėtis yra todėl, kad mes neturime kuo apsirengti. Danijoje nesame nieko gavę.

Į Lietuvą rašiau tris laiškus, bet atsakymo negavau. Jau bus virš metai laiko kaip nieko apie Lietuvą nežinau. Kai aš išvažiavau, Jūsų namiškiai paliko gyvi ir sveiki.

Per tą trumpą laiką teko daug kentėti ir matyti daug lavonų ir daug nevalgius būti. Dovanokite, kad tiek daug rašiau — gal Jums tai bus neįdomu.

Sudiev, lik sveika. Pabaltijo valstybių žmonės ne vienas nenori grįžti į savo tėvynę kur yra rusai. Iš mūsų apskrities čia mažai yra žmonių.

— G. Stefanija ir G. Zita.

PIRKITE LAIMĖJIMO BONUS

SKAITYKITE INFORMACIJOS CENTRO LEIDINIUS!

LITHUANIA'S FIGHT FOR FREEDOM
Kaina $0.50 by E. J. Harrison

GHILLEBERT DE LANNOY IN MEDIEVAL LITHUANIA
Kaina $1.00 by P. Klimas

LITHUANIA IN A TWIN TEUTONIC CLUTCH
Kaina $1.00 a collective work

Užsisakykite: Lithuanian American Information Center, 233 Broadway, New York 7, N. Y.

DIEVS SVĒTI LATVIJU!

Lapkričio 18 dieną mums broliškoji latvių tauta šventė savo nepriklausomybės 27-ją metinę sukaktį.

Žiloje senovėje kuršiai ir žiemgaliai buvo sukūrę eilę smulkių kunigaikštijų. Tas politinio gyvenimo pasireiškimas buvo išauktas gyvo reikalo gintis nuo vikingų puldinėjimų. Vikingai buvo sukūrę kelis prekybos punktus Daugavos ir Nemuno žiotyse, kuršių ir žemaičių žemėje, pav., Apuolėje. Kalavijuočiams įsikūrus Latvijoje, kuršiai, žiemgaliai, lietgaliai, žemaičiai ir lietuviai (ypač lietuvninkai iš Daugpilio-Latgalės srities) dažnai iš vien kovojo prieš vokiškus ateivius. Ypatingai geri santykiai buvo tarp žemaičių ir žiemgalių. Po pirmojo ir antrojo žiemgalių sukilimų 13-jo amžiaus gale, didelės minios žiemgalių persikėlė Lietuvos gilumon, kur didieji Lietuvos kunigaikščiai jiems patikėdavo netgi vadovavimą kariškiems daliniams. Pažymėtina, kad karalius Gediminas vadino save "Lietuvių ir Rusų Karalium, Žiemgalių Didžiuoju Kunigaikščiu". Tą liūdija jo rašytieji laiškai į Europą, ir jo sutartys su Rygos miestu ir arkivyskupu. Dar 16-jo amžiaus vidury, kaip liūdija Henningas, žiemgalos centre gyveno daug lietuvių protestantų, kuriems reikėjo lietuviškų pamokslininkų. Vėliau lietuviškas elementas ten išnyko, bet išliko Latgalėje.

Anot kai kurių latvių mokslininkų (pav. Olinio), jei Mindaugo ir Gedimino laikais būtų susikūrusi viena Lietuvos-Latvijos valstybė, ir jei lietuvių politinė ekspansija nebūtų nukrypusi į rytus ir pietus, šiandien gal turėtume vienalytę tautą, nes anais laikais, kalbos ir būdo skirtumai labai žymūs nebuvo.

Deja, latvių tautai buvo lemta kentėti kelių šimtų metų vergiją. Kai 1561 metais Livonijos valdovai pasidavė Lietuvai, vadovaujantieji Lietuvos sluoksniai jau nebegalvojo lietuviškai, nesivadova o tautiniais sumetimais ,ir todėl, iš vienos pusės, leido vokiečiams dvarponiams engti latvius Kuršo ir Žiemgalos kunigaikštijoje, iš kitos pusės, nostabdė latgalių bei lietuvių lenkėjimo, neskatino tautiškojo susipratimo.

Po sunkios neatlaidžios tautinio atgimimo kovos, latvių tauta atgijo 19-me šimtmety ir sparčiai rengėsi prie nepriklausomybės. Latviai-kuršiai ir latgaliečiai dalyvavo Lietuvos sukilimuose 1794 ir 1831 metais. Lietuviškos spaudos uždraudimas lygiai palietė Latgalę, nors ten draudimas ne taip stropiai buvo vykdomas. Visa Latvija sukilo 1905 metais, kaip ir Lietuva. Pirmojo Pasaulinio Karo metu latviai sukūrė 37 tautinius šaulių dalinius, kurių eilėse buvo ir daug lietuvių. Galop, griūvant Rusijos ir Vokietijos imperijoms, sušvito proga politinei nepriklausomybei atgauti. Latvijos tautinė taryba nepriklausomybę paskelbė dar 1917 metais, kaip ir lietuvių konferencijos užsieniuose. Nepriklausomybės paskelbimą galutinai patvirtino Tautinė Taryba 1918 m. lapkričio 18 d. Valdžia buvo sudaryta, ir pradėta organizuoti kariški daliniai. Po sunkios, nelygios kovos prieš bolševikus ir bermontininkus, Latvijos nepriklausomybė buvo patikrinta 1920 m. pradžioje, kai maskoliai buvo išvyti iš Latgalės. Taip pačiais metais buvo pasirašyta taikos sutartis su Rusijos Federacijine Socialistine Sovietine Respublika, kuri "visiems amžiams" išsižadėjo savo seniau turėtų suverenumo teisių į Latvijos žemę ir tautą.

Šia proga pravartu pažymėti, kad lietuvių kariuomenė bendradarbiavo su latviais kare prieš bolševikus pačioje Latvijoje, ir prieš bermontininkus Lietuvos žemėje. Lietuva, nors pati išteklių neturėdama, 1919 m. suteikė Latvijai trumpalaikę paskolą. Pirmieji bandymai sukurti Baltijos Vienybę sunkiai vyko, dėl neįvertinimo tikrosios prasmės Lietuvos kovos už Vilnių. Kultūrinis suartėjimas nuolat darė pažangą. Politinis artėjimas pribrendo 1934 metais, kai buvo pasirašyta Baltijos Valstybių bendradarbiavimo sutartis. Visapusiškas savitarpio reikalų supratimas ir nuolatinis bendradarbiavimas nepriklausomybės atsteigimo kovoje, ypatingai sutvirtėjo šio karo metu. Latviai, lietuviai ir estai šiandien supranta reikalą vieningai kovoti už savo tautines, politines ir žmoniškas teises. Jungtinės talkos reikalą šiandien supranta ir plačios lietuvių, latvių ir estų masės. Visų trijų tautų išeivijoje yra gyva mintis visiems trims jungtis ne tiktai bendrai kovai už laisvę, bet ir bendram likimui. Dažnai netgi prisimenama apie galimybę

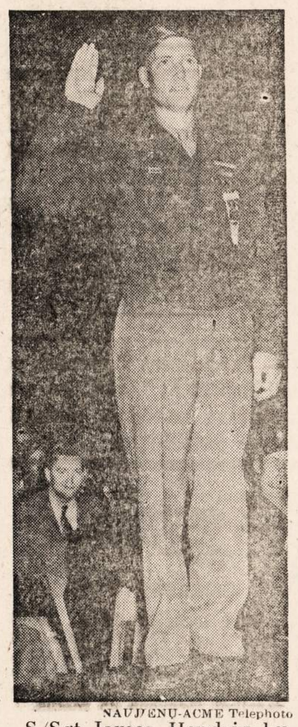

NAUJIENŲ-ACME Telephoto

S/Sgt. James Hendrix, kuris Amerikos legiono konvencijos delegatų akivaizdoje, priėmė priesaiką ir įstojo į reguliarią armiją. Už pasižymėjimą jis buvo apdovanotas Kongresiniu medaliu.

laisvųjų tautų susifederavimą Jungtines Baltijos Valstybes. Šią mintį ypatingai dažnai pabrėžia Latvijos pasiuntinys Jungt. Amerikos Valstybėms, Dr. Alfredas Bilmanis, kuris net jau dabar iškėlė sumanymą sudaryti bendrą Lietuvos ir Latvijos konsularinę atstovybę.

Latvių Tautos šventės proga, linkime brolių tautai ištvermės ir pasisekimo kovoje už Laisvę. Dievs svēti Latviju, un musu bralisku tautu kopdarbibų!

Paieškojimas Giminių Amerikoje

Dirž. Gerb. Redaktoriau!

Prašau atleisti man, kad nepažįstamam Tamstai rašau, bet tikiuos lietuvišku nuoširdumu ir prašau įdėti laikraštin mano skelbimą:

Paieškau Volodkienės-Saurusevičiutės Adelės ir Lukošaičio bei Lukošaitienės-Saurusevičiutės Onos, kurie gyvena savo farmoje prie San Francisco. Ieško jų sesuo Saurusevičiutė-Keraitienė Izabelė, dabar gyvenanti Vokietijoje.

Maloniai prašau p. Redaktorių neatsisakyti aukščiau minėtą mano giminių paieškojimo skelbimą įdėti laikraštin. Ir jeigu galėtumėt, tai prašau Naujienų dienraštį siuntinėti mano adresu. Čia tūkstančiai lietuvių ištroškę lietuviško laikraščio kaip dykumoj lietaus.

Tėvynė dar nelaisva, nors karas jau baigtas. Šimtai tūkstančių mūsų brolių, karo audrų atblokštų, gyvena svetimose valstybėse, daugiausia Vokietijoje. Vien pas mus prie Wuerzburgo yra apie 5,000 žmonių. Tad, jei pasiektų šis laiškelis Naujienų Redakciją, tebunie nuo visų savo lietuviškų širdžių Naujienoms linkėjimai gyvuoti ir plėstis ne tik Amerikoje, bet ir laisvoje Lietuvoje, kiekvienoj lietuvių šeimoje.

Su aukšta pagarba,

Mokyt. J. Keraitis.

Mano adresas yra toks: Keraitis Juozas, Vokietija, Mainstockheim 68, Kreis Kitzingen, bei Wuerzburg.

[Mokyt. Juozo Keraičio laiškas Onai Lukošaitienei- Saurusevičiutei arba Delei Volodkienei-Saurusevičiutei yra Naujienose. Ieškomi asmenys malonėkite atsišaukti ir laiškas bus pasiųstas tamstoms.]

Paieškojimas

Giminė Europoje prašo mus padėti surasti Agotą Gaizauskienę.

Kurie žinote jos gyvenamą vietą, malonėkite pranešti Foreign Service Department of the American Red Cross, 529 South Wabash avenue, Chicago 5, Illinois—telephone Wabash 7850, Ext. 374.

Paieškojimas Giminių ir Draugų Amerikoje

Gavau laišką iš Vokietijos. Ten esantys lietuviai nori surasti savo gimines Jungtinėse Valstijose. Tų Europos asmenų pavardės yra:

Kazys, Petras ir Viktoras Jurkūnai ir Marijona Makacinas. Pastaruoju laiku jie gyveno Amsterdame.

Kunigas Alfonsas Petraitis stengiasi surasti Vytautą Raudonikį, kuris gyvena Chicagoje.

Pranas Stybas stengiasi surasti Charles Schimkų iš Waterbury, Conn.

Giminės ar draugai, kuriuos suminėti čia asmenys stengiasi surasti, malonėkite susižinoti su manim. Aš galėsiu suteikti daugiau informacijų. Mano adresas yra Stanley Cirbulis, 2117 Concord Place, Chicago 47, Illinois.

* * *

Gerbiamieji, —

Neseniai gavau laišką iš Vokietijos ir jame prašo mane surasti žmogų vardu Adolfas Aleliūnas. Jo tėvai turėjo (o gal vis dar turi) siuvyklą Chicagoje. Pats Adolfas Aleliūnas išvažiavo iš Lietuvos 1934 m. Jis Kaune lankė Aušros gimnaziją. Jo ieško jo klasės draugas Margeris Jesaitis.

[Ieškomas Ad. Aleliūnas prašomas susižinoti su Mrs. M. Milukas, 329 Elton street, Brooklyn, N. Y.]

Kazys Valaitis paieško savo dėdės Stanley Szlezevicz (arba Stasys Šeževičius), kuris turi biznį, Meat Market, Philadelphia, Pa.

Šitas paieškojimas sugrąžintas į Pittsburghą tokiu adresu: A. T. Martinaitis, 2311 Valera avenue, Pittsburgh 10, Pa. Yra parašyti du laiškai.)

To the People of this Community

Hal Boyle, Pulitzer prize Associated Press war correspondent, tells about American war prisoners who kept "memory books" to help them forget torture in Japan. In these books, they listed birth, graduation, names of school chums, all the cities they ever visited, the clothes they wanted to buy when they got home, names of loved ones, expected date of American victory and liberation.

Supposing you tried to do the same about your bond buying, blood donations, war work and other ingredients of the home front's support of the war effort. Do you think all your contributions added up—even multiplied—would equal the sacrifices made by American soldiers for the attainment of V-J Day? You are now in the thick of the home front's greatest test, the ability to follow through in the vital Victory Loan, the gauge of your determination to make peace stick this time. Do you really want an unbeatable notation for your own memory book? Go out and buy the biggest share of a bond drive you have ever owned.

THE EDITOR

PIRKITE LAIMĖJIMO BONUS

NAUJIENŲ-ACME Telephoto

Imperatorius Hirohito stovi prie lango savo privatiniame vagone.

NAUJIENŲ-ACME Telephoto

KANSAS CITY, Mo. — Charles Folsom, jo žmona ir vaikučiai policijos stotyje. Charles Folsom, kuris yra 24 metų, bandė vogtame automobilyje pabėgti, bet atsidurė griovyje. Jis vežėsi su savim ir tris vaikučius.

NAUJIENŲ-ACME Telephoto

Imperatorius Hirohito vyksta Ise šventovę. Šis paveikslas buvo nuimtas Tokijo stotyje.

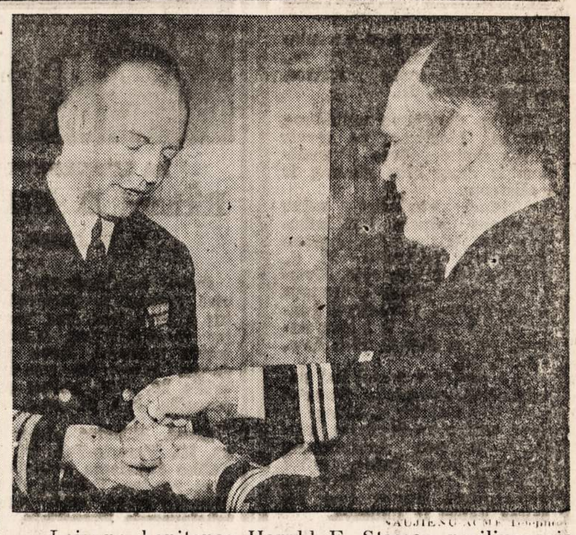

NAUJIENŲ-ACME Telephoto

Laivyno kapitonas Harold E. Stassen pasiliuosuoja iš tarnybos. Buvęs Minnesotos gubernatorius Chicagoje turėjo spaudos konferenciją, kurioje jis pareiškė, jog nuo dabar dėsiąs visas pastangas sustiprinimui pažangaus elemento republikonų partijoje.

NAUJIENŲ-ACME Telephoto

Hemstead, Long Island. — Gaisrininkai gesina nukritusį ir užsidegusį lėktuvą. Bekrisdamas lėktuvas apgriovė tris namus.

NAUJIENŲ-ACME Telephoto

Charles Arden pasiliko tik vienas operuoti Illinois Bell Telephone kompanijos telefonų pašaukimus. Tos kompanijos apie 8,700 darbininkų išėjo į streiką.

NAUJIENŲ-ACME Telephoto

Cmdr. Forrest Biard liūdija Perl Harbor tyrinėjimo komitetui, naudodamas žemėlapį.

NAUJIENŲ-ACME Telephoto

Smith korporacija iš Milwaukee surado būdą, kaip padaryti stiklo viduje padengtą plieninį "silo".

LIETUVIŲ RATELIAI

Garfield Parko Balius ir Šokiai Šiandien

Garfield Park Lietuvių Vyrų ir Moterų Pašalpinio Klūbo bankietas įvyksta šiandien, šeštadienį, lapkričio 24-tą, Napoleon salėje, 3950 West Fifth avenue, arti Crawford, Pradžia 7:30 valandą vakare. Įžanga nebrangi, tik 35 centai.

Bus užkandžių ir skanių gėrimų, bus muzika šokiams. Užtikrinu, kad nesigailėsit atsilankę ir smagiai laiką praleisit, susitiksit draugus ir pažįstamus ir su naujais susipažinsit.

Drg. Woski sakė, kad atsives daug gražių merginų; žinoma, ir kiti klūbiečiai turėtų tai padaryti.

Garfield Parko Klūbas yra skaitlingas nariais ir tvirtas finansais, tad gali drąsiai žengti pirmyn: seni pails, kiti stos į darbą. Klūbe yra visokio amžiaus narių, senų, pusamžių ir jaunų, paprastų darbininkų ir profesijonalų. Visi gražiai susitaiko, valdyba atlieka savo užduotį gerai.

Kur vienybė, ten ir galybė; šio klūbo nė didžiausia audra nenuverstų.

Taigi, draugučiai visų kolonijų, užprašome visus į mūsų bankietą. Gersim, šoksim, o ryt šventė, išmiegosim.

Vera Faiza

Dr-ja Lietuvos Ūkininkas Paskyrė $15 Amerikos Lietuvių Kongresui

Amerikos Lietuvių Taryba šaukia visuotiną Amerikos Lietuvių Kongresą lapkričio 29, 30 ir gruodžio 1 d. Congress viešbutyj, Chicagoj. Nors ir seniau Draugija Lietuvos Ūkininkas priėmė Amerikos Lietuvių Tarybos kvietimą į šaukiamą kongresą, betgi pereitą sekmadienį, lapkr. 18 d., savo mėnesiniame susirinkime paskyrė $15 auką Lietuvos išlaisvinimo reikalams.

Į kongresą išrinkti delegatai yra sekantieji: Antanas Valonis, Ieva Lukošiutė, Antanas Linkus, Ona Ačienė, Stanley Žičkus, Jonas Žurkauskas, Juozas Valonis, Rapolas Tamošiunas, Nell Harmon, Stanley Kruikas, D. Alis, M. Lelingis, Ben Kazanauskas, Juozas Žurkauskas ir M. Tribicius. —L.

Žemaičiai rengia koncertą

Šį sekmadienį Žemaičių Kultūros Kliubas rengia šaunų koncertą ir teatrą Chicagos Lietuvių Auditorijoj, 3133 South Halsted St.

Žemaičiai visada surengia gražius koncertus, bet šis bus vienas iš gražiausių, nes yra sukviestos visos Chicagos gabiausios meno spėkos. Įžanga tik vienas doleris. Pradžia 4:30 val. popiet. — **Žemaitis.**

Parengimas

Namų savininkai Bridgeporte rengia gražų pasilinksminimą nedėlios vakare, lapkričio 25 d., Chicagos Lietuvių Auditorijoj, 3133 S. Halsted St., 3 val. popiet. Kviečiame visus dalyvauti. Turėsime skanių gėrimų, gerų užkandžių.

—Kviečia Valdyba.

— Prezidentas Trumanas priėmė Robert A. Lovett, karo sekretoriaus padėjėjo, atsistatydinimo pareiškimą.

5 Metų Mirties Sukaktuvės

PRANCIŠKUS PECUKAITIS

Persiskyrė su šiuo pasauliu 27 dieną lapkričio, 1940 m., sulaukęs 24 metų amžiaus, gimęs Cicero, Ill.

Paliko dideliame nuliūdime motina Marijona, po tėvais Girdauskaitė, tėvas Pranciškus ir daug kitų giminių ir pažįstamų.

Liūdnai atminčiai mūsų brangaus sūnelio bus laikomos Šv. Mišios Šv. Antano bažnyčioje lapkričio 27 d., 1945 m., 7:45 val. ryto. Kviečiame visus gimines, draugus ir pažįstamus atsilankyti į pamaldas, o paskui ir į tėvų namus, po nr. 1508 S. 49th Ave., Cicero, Ill.

Jau praėjo 4 metai kai nemielaširdinga mirtis ištraukė tave iš mūsų tarpo. Mūsų širdyse paliko neužgydomą žaizdą, o namuose neužpildomą tuštybę. Mes tavęs, mūsų brangusis sūneli, daugiaus nematysime. Mums liko tik šaltas kapas ir liūdesys.

Nuliūdę lieka:

Motina, Tėvas, Giminės ir Draugai.

FRANK BRAZAS
namų tel. Grovehill 1467

Mirė lapkričio mėn., 8:00 v. ryto, 1945 m. Gimęs lapkričio 25 d., 1914 m., Rockford, Ill.

Paliko nuliūdę: moteris Vladislava, po tėvais Vežis; tėvai Kazimieras ir Kazimiera; brolis Antanas ir jo moteris Elzbieta; 2 seserys: Kotrina ir jos vyras Antanas, Juris ir Bernice Brazas; 2 dėdės: Stanislovas Grublauskas (Boston, Mass.) ir Vincentas Grublauskas (Rockford, Ill.); 3 ciocės Mikalina ir jos vyras Mikolas Jonis, Sofija ir jos vyras Antanas Mikulskis, ir Antanina ir jos vyras Augustas Vaicikauskas; ošviai Antanas ir Bronislava Kubiliai; ir jų visų šeimos ir daug kitų giminių, draugų ir pažįstamų. Lietuvoje paliko ciocė Juzefa ir dėdė Grublauskas.

Kūnas pašarvotas Bourne's koplyčioj, 6245 S. Kedzie Ave.

Laidotuvės įvyks subatoje, lapkričio 24 d., 1 val. popiet. Iš koplyčios bus nulydėtas į Lietuvių Tautiškas kapines.

Visi a. a. Frank Brazo giminės, draugai ir pažįstami nuoširdžiai kviečiami dalyvauti laidotuvėse ir suteikti jam paskutinį patarnavimą ir atsisveikinimą.

Nuliūdę lieka:

Moteris, Tėvai, Dėdės ir Ciocės.

Laid. Direkt. A. J. Bourne, Tel. PROspect 9593.

Dviejų Metų Mirties Sukaktuvės

1st LIEUTENANT

Richard E. Kėkštas

U. S. ARMY

Žuvo bombardavimo misijoj virš Romos, jo lėktuvui nukritus į jūrą, kuri yra tarp Italijos ir Sardinijos; sulaukęs 23 metus amžiaus. Buvo pasigendamas karo veiksmuose nuo Lapkričio 26, 1943, vėliau oficialiai pranešta, kad jis žuvo.

Lieut. Kėkštas gimęs Chicago, Ill. Vasario-Feb. 26, 1921 m. Paliko dideliame nuliūdime mylimą motiną Valeriją Kėkštas ir brolį Clarence, kuris šiuo laiku tebetarnauja Francijoje.

Lieut. Kėkštas įstojo savanoriai į U. S. Army Birželio 6 d, 1942, ir tuo laiku kaip mirtis ištiko, jis turėjo užsitarnavęs garbės ženklus iš tarnybos Amerikoj, iš tarnybos Afrikoj-Europoj, su trimis didžiausiais mūšiais. Oro medalį su 4 ąžuolo lapais ir pasižymėjusio skridimo kryžių.

Minint jo liūdnas dviejų metų žuvimo sukaktuves, gailingai jo pasigenda ir gailisi motina ir brolis, ir jų širdies skausmą tik tas gali suprasti, kas yra netekęs brangaus ir daug žadančio sūnaus. Ilsėkis ramiai brangusis mūsų sūnau ir broleli, svetimos ir tolimos žemelės globoje.

MOTINA IR BROLIS,
VALERIJA KĖKŠTAS,
9832 So. Carpenter St.

Clarence Kėkštas U. S. Army.

★

Kaip bažnyčioj graudūs varpai
Liūdnai suskambėjo,
Prie juodai apdengto karsto
Motina sėdėjo.

Prie sūnelio kareivėlio
Karsto ji liūdėjo;
Ir slaptingai savo širdyj
Su sūnum kalbėjo.

"Tuščias-tuščias tavo karstas!
Nėr' tavęs, sūnelio;
Tavo kaulai gul už jūrių
Ant kovos laukelio.

Negalėsiu aplankyti
Aš tavo kapelio;
Ne nuplauti ašarėlėms
Kruvino veidelio.

Tavo kapas šaltoj žemėj
Tolimos šalelės;
Kur nėr' brolių, nėr seselių,
Nėra motinėlės.

Atlikai didvyrio žygį,
Pabaigiai kelionę;
O man liko tuščias karstas—
Amžina dejonė...

JONAS BAGDONAS
gyv. 1438 So. 50th Ct.
Cicero, Ill.

Mirė lapkričio 22 d., 6:00 val. vakaro, 1945 m., sulaukęs pusės amžiaus. Gimęs Liet., Panevėžio apskr., Naujamiesčio parap. Amerikoj išgyveno 33 metus.

Paliko nuliūdę: moteris Agota, po tėvais Vidaikaitė, 2 dukterys, Malvina Pisha, jos vyras Henry ir Alvira, 2 anūkai, Ronald ir Diane, švogerka Ona Bagdonienė ir jos sūnai Juozapas ir Edwardas, pusseserė Ona Shimkienė ir jos šeima, Cleveland, Ohio ir kiti giminės ir draugai.

Kūnas pašarvotas Antano Petkaus koplyčioje, 1410 So. 50th Ave., Cicero. Laidotuvės įvyks pirmad., lapkričio 26 d., 8:30 val. ryto iš koplyčios į Šv. Antano parap. bažnyčią, o po gedulingų pamaldų bus nulydėtas į Šv. Kazimiero kapines.

Visi a. a. Jono Bagdono giminės, draugai ir pažįstami nuoširdžiai kviečiami dalyvauti laidotuvėse ir suteikti jam paskutinį patarnavimą ir atsisveikinimą.

Nuliūdę lieka:

Moteris, Dukterys, Žentas, Švogerka ir Pusseserė.

Laid. Direkt. A. Petkus, tel. CICero 2109.

JUOZAPAS USELIS

Mirė lapkričio 22 d., 10:00 val. vakaro, 1945 m., sulaukęs senatvės. Gimęs Lietuvoj, Tauragės apskr., Kvedarnos parap., Pajuruko kaime. Amerikoj išgyveno 45 metus.

Paliko nuliūdę: 2 sūnai Jonas, marti Bertha, ir Juozapas, marti Blanche, 3 dukterys Johanna Gaddy, žentas Walter, Juzefa Budrikienė, žentas Benediktas ir Elena, anūkės Geraldine ir Arlene, brolis Dominikas ir jo šeima, sesuo Elena Sorkienė ir jos šeima, pusbroliai, pussserės ir kiti giminės ir draugai Amerikoj ir Lietuvoje.

Kūnas pašarvotas namuose, 1831 S. 50 Ave., Cicero, Ill. tel. Cicero 4799. Laidotuvės įvyks antrad., lapkričio 27 d., 8:30 val. ryto iš koplyčios į Šv. Antano parap. bažnyčią, o po gedulingų pamaldų bus nulydėtas į Šv. Kazimiero kapines.

Visi a. a. Juozapo Uselio giminės, draugai ir pažįstami nuoširdžiai kviečiami dalyvauti laidotuvėse ir suteikti jam paskutinį patarnavimą ir atsisveikinimą.

Nuliūdę lieka:

Sūnai, Marčios, Dukterys, Žentai, Brolis ir Sesuo.

Laid. Direkt. A. Petkus, tel. CICero 2109.

LIUDVINA GASILIONIENĖ-SANGO
po tėvais Daunoraitė
GYVENO 2344 WEST 23rd PLACE

Mirė lapkričio 22 d., 8:40 val. vakaro, 1945 m., sulaukus pusės amžiaus. Gimus Lietuvoje, Panevėžio apskr. ir parap., Nausėdos kaime.

Paliko nuliūdę: vyras Carl, 3 dukterys, Kazimiera MacLellan, Lillian Heydt, žentas Alan ir Elzbieta Dillon, žentas John, anūkė Patricia, brolis Povilas, 2 seserys Domicelė Gasparkienė ir Ona Yuodikienė ir jų šeimos, pusbrolis Justinas Tarvidas ir šeima ir kiti giminės, draugai ir pažįstami. Lietuvoje paliko brolis ir 3 seserys.

Kūnas pašarvotas Lachawicz koplyčioje, 2314 W. 23rd Place

Laidotuvės įvyks antradienį, lapkričio 27 d., 9:30 val. ryto iš koplyčios į Aušros Vartų parap. bažnyčią ,o po gedulingų pamaldų bus nulydėta į Šv. Kazimiero kapines.

Visi a. a. Liudvinos Gasilionienės giminės, draugai ir pažįstami nuoširdžiai kviečiami dalyvauti laidotuvėse ir sutetkti jai paskutinį patarnavimą ir atsisveikinimą.

Nuliūdę lieka:
Vyras, Dukterys, Žentai, Brolis, Seserys ir Pusbrolis.

Laid. Direkt. Lachawicz ir Sūnai, Tel. CANal 2515.

WALTER SMAILIS
GYVENO 7335 SO. SACRAMENTO AVE.

Mirė lapkričio 22 dieną, 7:30 valandą vakaro, 1945 m., sulaukęs 23 metų amžiaus. Gimęs Chicago, Ill.

Paliko nuliūdę: motina Emilija, po tėvais Petraitis, tėvas Juozapas, brolis Edward, pusseserė Salomija, Augustinas ir daug kitų giminių ir draugų.

Kūnas pašarvotas Lachawicziaus koplyčioje, 2314 West 23rd Place.

Laidotuvės įvyks antradienį, lapkričio 27 dieną, 8:00 val. ryto iš koplyčios į Aušros Vartų parap. bažnyčią, o po gedulingų pamaldų bus nulydėtas į Šv. Kazimiero kapines.

Visi a. a. Walter Smailio giminės, draugai ir pažįstami nuoširdžiai kviečiami dalyvauti laidotuvėse ir suteikti jam paskutinį patarnavimą ir atsisveikinimą.

Nuliūdę lieka:
MOTINA, TĖVAS, BROLIS IR PUSSESERĖ.

Laid. Direktoriai Lachawicz ir Sūnai, Tel. CANal 2515.

URBA Gėlės Mylintiems Vestuvėms, Bankietams, Laidotuvėms, Papuošimams.
GĖLININKAS
4180 Archer Avenue
Phone LAFAYETTE 5800

LOVEIKIS Siunčiam Gėles Telegramu į Visas Pasaulio Dalis
KVIETKININKAS
Gėlės Vestuvėms, Bankietams ir Pagrabams
3316 SO. HALSTED ST.
Tel. YARDS 7308

A. B. PETKUS
LAIDOTUVIŲ DIREKTORIUS
6812 So. Western Avenue
TELEFONAS GROVEHILL 0142
★
1410 South 50th Avenue
TELEFONAS CICERO 2109
CICERO, ILLINOIS
KOPLYČIOS VISOSE MIESTO DALYSE

STEPHENS
★ ★ ★ FUNERAL HOME
7918 SOUTH PARK AVENUE TRIANGLE 3055
Žentas, Lietuvis—Adolpas Ivan (Ivanauskas) ir Jo Žmona Sarah
Stephens Ivan Suteiks Jums Geriausį Patarnavimą.

John F. Eudeikis
LAIDOTUVIŲ DIREKTORIUS
SENIAUSIA IR DIDŽIAUSIA LAIDOJIMO ĮSTAIGA
AMBULANCE DIENĄ IR NAKTĮ
4605-07 So. Hermitage Ave.
Visi Tel. YARDS 1741-1742
4330-34 So. California Ave.
Telefonas LAFayette 0727
DYKAI KOPLYČIOS VISOSE CHICAGOS DALYSE

LAIDOTUVIŲ DIREKTORIAI

NARIAI Chicagos Lietuvių Diretkorių Asociacijos

Ambulance Patarnavimas Dieną ir Naktį
★
TURIME KOPLYČIAS VISOSE MIESTO DALYSE

J. LIULEVIČIUS
4348 SO. CALIFORNIA AVENUE Phone LAFAYETTE 3572

P. J. RIDIKAS
3354 SO. HALSTED STREET 710 WEST 18th STREET
Telephone YARDS 1419

I. J. ZOLP
1646 WEST 46th STREET Phone YARDS 0781

MAŽEIKA **EVANAUSKAS**
3319 LITUANICA AVENUE Phone YARDS 1138—1139

LACHAWICZ IR SUNUS
TEL.: CANAL 2515 PULL. 1270 COMMODORE 5765
2314 WEST 23rd PLACE 10756 SO. MICHIGAN AVE.

L. BUKAUSKAS
10821 SO. MICHIGAN AVENUE Phone PULLMAN 9661

ANTANAS M. PHILLIPS
3307 LITUANICA AVENUE Phone YARDS 4908

SUSIRINKIMAI

NORTH SIDE.—BALF 4-to Skyriaus sandėlis priima drabužius, kenuotą maistą, muilą ir avalynę kasdien nuo 4-tos val po pietų iki 8-tos val. vakaro. Sandėlis — Seseru namas, 1641 Wabansia Ave.

BRIGHTON PARK
BALF 6-tas skyrius dar vis priima drabužius dėl nuo karo nukentėjusių lietuvių, bet vajus baigsis su paskutine d. šio mėnesio. Taigi kas dar turite drabužių, avalynės ir blanketų, tai malonėkite atnešti į stotį 4401 So. Mozart St arba pašaukti LAFayette 2973, o mes paimsime jūsų auką. Valandos 7 iki 9 v. vak. Pirmad. ir Antrad.

CHIC. LIETUVIŲ SUVALKIEČIŲ DR-JOS susirinkimas įvyks lapkričio 26 d., 8 val. vakare, Hollywood Inn svet., 2417 W. 43 st.
—V. Esmond, rašt.

LIET. PIL. DARBININKŲ PAŠ. KLUBO svarbus susirinkimas įvyks sekmad., lapkričio 25 d., 1 val. po pietų, J. Budos West Side svet., 2242 W. 23rd Pl. Nariai-ės prašomi susirinkti laiku ir jei galima, įrašykite naują narį.
—James R. Cherry, rašt.

ŽAGARĖS KLUBO mėnesinis susirinkimas įvyks sekmadienį, lapkričio 25 d., 1 val. popiet, Hollywood Svet., 2417 W. 43rd St. Malonėkite atsilankyti, nes yra svarbių reikalų. ....**—J. Keturakis, rašt.**

PARENGIMAI

GARFIELD PARK LIET. PAŠ. KLUBO balius įvyks šeštadienį, lapkričio 24, Napoleon Hall, 3958 W. 5th Ave. Pradžia 7 val. vakaro. Malonėkite atsilankyti, o mes užtikriname, kad visi linksmai laiką praleisite ,nes bus gerų gėrimų ir užkandių. Taipgi galėsite pasišokti prie geros muzikos.
—Kviečia visus Komitetas.

Chicagos Draugijų. Klubų Valdybos 1945 Metams

ŽEMAIČIŲ KULTŪROS KLŪBO VALDYBA 1945 METAMS: Steponas Narkis—pirm., 4353 S. Talman Ave.; tel. Virginia 1279; Alfonsas Masiulis—pirm. pagelb., 3252 So. Halsted St., tel. Victory 7319; K. Kazlauskas—nut. rašt., 4528 S. Spaulding Ave.; Leon Geniotis—fin. rašt., 4905 S. Kominsky Ave.; tel. Virginia 1253; P. J. Petraitis—ižd., 812 W. 33rd St.; Barbora Gurskienė—iždo globėja, 3246 So. Halsted St.; Anna Gerčius—maršalka, 3139 W. 38th St. Susirinkimai įvyksta kas trečią trečiadienį, kiekvieną mėnesį, 7:30 val. vakaro, Hollywood svet., 2417 W. 43rd St. Nariai priimami nuo 15 metų iki 58 metų, vyrai ir moterys.

MARQUETTE PARKO NAMŲ SAVININKŲ VALDYBA 1945 METAMS: Pirm.—John Jacka, 6504 S. Rockwell St.; Vice-pirm.—J. P. Domkus Jr., 6954 S. Maplewood Ave.; Nut. sekr.—Mrs. F. Babilius, 7247 S. California Ave.; Fin. sekr.—Julia Gricius, 6614 South Sacramento; Kasierius—D. Briedis, 6751 So. Campbell Ave.; Kasos glob.—V. Vainauskienė; Legalus patarėjas—G. Grish, 6515 South Rockwell St.; Korespondentė—Julia Gricius, 6614 So. Sacramento; Maršalka—Mr. Vainauskas, 2418 W. 68th St. Susirinkimai įvyksta kas 4-tą ketverga kiekvieno mėnesio Bažnytinėj svetainėj, 6812 Washtenaw, 7:30 val. vakaro.

TEISYBĖS MYLĖTOJŲ DRAUGIJOS VALDYBA 1945 METAMS: Jos. Balchunas—pirm., 7149 So. Sacramento Ave.; S. Stanevich—vice pirm.; A. Kaulakis—nut. rašt., 3261 S. Halsted St., tel. Victory 0399 arba Yards 0123; F. Kasper—fin. rašt., 3534 S. Lowe Ave.; F. Bakutis—ižd., 2603 W. 69th St.; J. Grigonis—kontr. rašt., J. Racevičius—iždo globėjas; Kaz. Valaitis—ligonių prižiūrėtojas; Dr. J. P. Poška—daktaras-kvotėjas, 3133 So. Halsted St.; L. Jucius—maršalka. Susirinkimai įvyksta kas antrą sekmadienį kiekvieno mėnesio 1 val. po pietų, Chicagos Liet. Auditorijoj, 3133 South Halsted St. Nariai priimami nuo 18 metų iki 50 metų, vyrai ir moterys.

Acid Indigestion
Relieved in 5 minutes or double your money back
When excess stomach acid causes painful, suffocating gas, sour stomach and heartburn, doctors usually prescribe the fastest-acting medicines known for symptomatic relief—medicines like those in Bell-ans Tablets. No laxative. Bell-ans brings comfort in a jiffy or double your money back on return of bottle to us. 25c at all druggists.

Soothe your irritated eyes with Murine

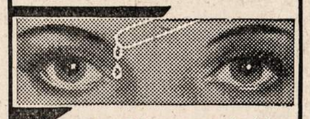

Originated by an eye physician, Murine brings soothing relief to eyes that are tired, burning or smarting. Just two drops in each eye and Murine starts at once to soothe and refresh. Murine contains seven ingredients ... is used in thousands of war industries and first-aid kits. Safe... gentle...soothing. Use it yourself.
MURINE FOR YOUR EYES

Garsinkitės 'N-nose'

Chicagos Lietuvių Vyrų Choras

PADEDANT
ALICE STEPHENS SINGERS
Stato Scenoje Operetę

"GRIGUTIS"

Sek., Lapkričio-Nov. 25, 1945 • Sokol Hall

2337 SOUTH KEDZIE AVENUE

Atsilankykite ir pamatykite šį gražų muzikališką ir dramatišką veikalą "Grigutį". Pradžia 3:30 val. popiet. Įžanga $1.00 su taksais. Šokiai ir vaišės užsibaigus programai.

"GRIGUTIS", GRAŽI IR GERAI PARUOŠTA OPERETĖ

Štai jau ir sekmadienis, kurio Chicagos ir kaimynų kolonijų lietuviai taip laukė. Estrada arba, kaip mes amerikiečiai vadiname, scena yra parodymas gyvenimo vaizdų. Autorius, parinkęs įdomesnius gyvenimo nuotykius, parašo veikalą, poetas jį papuošia dainomis, kompozitorius sukuria melodijas, sutaiko balsus ir pasidaro įdomus gyvenimo vaizdas. Dabar lieka mokytojui reziseriui parinkti tinkamus lošėjus ir veikalą gyvais vaizdais parodyti publikai.

Veikalo pasisekimas ar nepasisekimas priklauso ne nuo autoriaus, poeto ar kompozitoriaus, bet nuo mokytojo režisieriaus ir jo parinktų lošėjų. Dėlto, imantis sunkesnių ir spalvingesnių veikalų, reikia parinkti ir tinkami kiekvienai rolei artistai.

Operetės "Grigutis" mokytojas režisierius yra muzikas K. Steponavičius. Jis nuo jaunų dienų mokinasi ir mokina kitus netik suprasti, bet ir kitiems perduoti gyvais vaizdais mūsų gyvenimo nuotykius. Kaziui jau teko daug kredito už pastatymą gražių veikalų, ir kuomet jis imasi darbo, tai deda visas pastangas, kad lošimas būtų tinkamai paruoštas. Dėlto ir šiam lošimui p. Steponavičius su Vyrų choru jau ruošėsi nuo praeito rudens — kai tik sėkmingai buvo suvaidintas veikalas "Iš Meilės", kuris buvo suloštas du kartu su dideliu pasisėkimu.

Dabar svarbiausiai Marytės rolei yra pakviesta radio ir estrados dainininkė p-nia Genovaitė Giedraitienė. Jos oponentė meilėj, Elena, yra jauna, bet jau pasižymėjusi solistė, p-lė Kristina Mileriutė. Ukininkė, Marytės motina, p-nia Dovgin. Tetulė Stepanija, pas kurią Kalėdų išvakarėse jaunimas susirenka paužti, p-lė Viktorija Deveikaitė. Kas bus girių raganos rolėj, neteko sužinoti. Yra dar kelios mažesnės rolės, kurias išpildys merginų choro narės.

Dabar vyrai: Grigutis, Marytės mylimasis, J. Virbickas; jo oponentas Potapas, V. Ascilla; turtingas, bet kuprotas jaunikaitis Tamas, kuris taippat myli Marytę, J. Dambrauskas; ukininkas, Marytės tėvas, Sarajus, V. Pačkauskas; vikrus kaimo pusbernis Mitrius, G. Šarkunas. Ir dar keletas vaidins mažesnėse rolėse, kurias išpildo Chicagos Lietuvių Vyrų choro nariai. Lošime dalyvauja du didžiausi ir geriausi dabartiniais laikais chorai, tai Alice Stephens Singers, merginų choras, ir Chicagos Lietuvių Vyrų Choras.

Veikale yra apie du tuzinu įvairiausių dainų, kurias dainuos chorai, solistai ir daugelį visi kartu. Šiame veikale, kaip ir pačiame mūsų gyvenime, yra linksmų ir liūdnų dalykų. Pamatyti šią gražią operetę mums šį sekmadienį reikės nuvykti į Sakalų svetainę, 2337 S. Kedzie Ave. Už vieną dolerį pamatysim visą veikalą. Veikalas yra penkių veiksmų ir užims apie tris valandas laiko.

Vyrų chorui šis veikalas lėšuoja daug dolerių ir darbo, bet Vyrai dirba ne pelnui, o palaikimui kultūros ir meno lietuvių tarpe. Dėlto ir kaina vietoj dviejų ar trijų dolerių padaryta tik vienas doleris — kad visi galėtų šį gražų veikalą pamatyti. Taigi visi laukiame sekmadienio ir operetės "Grigutis".

— Meno Megėjas.

Jonas Dambros dalyvauja operetėj "Grigutis"

Iš Joniškiečių Pagandės

Šeštadienio vakare, lapkričio 17, Hollywood Inn svetainėje įvyko Joniškiečių L. ir K. Klūbo jubiliejinis balius su vakariene paminėjimui 20 metų kai klūbas gyvuoja.

Kai Joniškiečių L. ir K. Klūbo nariai įėjo į salę, tai kiekvienas buvo pagerbtas gražia raudona "carnation" gėle. Apie 9:30 valandą Chicagos Vyrų Choras, vadovaujamas Mr. C. Steponavičiaus, uždainavo "Kur Lygūs Laukai". Kaip visados, publika nenorėjo, kad to choro dainos sustotų.

Po programos visi svečiai buvo paprašyti vakarienei. Stalas buvo papuoštas gražiomis gėlėmis ir visokiais skaniais valgiais; taipgi buvo skanus "cake" su užrašu "20th Anniversary". Kai visi svečiai susėdo prie stalo ir jau valgė, tai klubo vice-pirmininkas, Mr. J. Klevinskas, atsistojo ir pranešė, kad bus "Happy Birthday" sudainuota. Mrs. Miravičienė, Mrs. Keturakienė, Mrs. Rudis, Mrs. Klevinskienė ir Mrs. Geistarienė sudainavo tą dainą. Po to buvo paprašytas klūbo pirmininkas Mr. J. Jonkus, kad kalbą pasakytų. Po jo kalbėjo Mr. J. Ramonas, Mr. A. Masiulis, Mrs. Masiulis, Mrs. Klevinskienė, Mrs. Danta, Mrs. Geistarienė, Mrs. Keturakienė, Mrs. Adomaitis, Mrs. Stanaitis ir Mr. A. Ivanauskas. Mrs. Dockus sudainavo porą dainelių, o su paskutine dainele tai visi svečiai jai pritarė.

Po vakarienės muzikantai vėl griežė polkutes svečiams šokti. Muzikantams sustojus, kaip visados, buvo girdėtis dainos. Kai muzikantai užtraukė "Home Sweet Home", tai pasigirdo gailestingas "O" per visą salę, nes nejuto visi, kaip greitai laikas prabėgo.

Visą vakarą komitetai Mrs. Geistarienė, Mr. J. Jonkus ir Mr. S. Jonkus dirbo sušilę, kad šis jubiliejinis balius būtų toks, kurį visi atsimintų kaipo smagų balių.

Kaip buvo girdėti iš komitetų, tai nuo baliaus liks ir gražaus pelno. Priešmetiniam susirinkime, kuris įvyks gruodžio 9 d. Hollywoo Inn svetainėje kaip 1 valandą po pietų, bus raportas išduotas pilnai nuo šio baliaus. —McNamee

The National Public Housing Conference Chicagoje kreipėsi į gubernatorių Green prašymu sušaukti nepaprastą Illinois valstijos legislatūros sesiją, kad ši asignuotų $10,000,000 veteranams ir jų šeimoms gyvenamų vietų parūpinti.

Cicero Moterų Choro Parengimas

Cicero Moterų Choro parengimas įvyks lapkričio 25 dieną, sekmadienį. Bus suvaidinta dviejų aktų komedija "Vyšnių Sodas". Vaidinimą atliks moterys, bet bus ir keli vyrai veikale.

Choristės palinksmins publiką gražiomis dainomis. Po programos šokiai prie gero orkestro muzikos. Pradžia 4 valandą popiet.

Užprašom visus atsilankyti. Įžanga nebrangi. Pas mus atsilankę nesigailėsit, nes bus suvaidintas įdomus veikalas.

Taigi nepamirškite būti rytoj, sekmadienį, Liuosybės svetainėje, 1401 So. 49th Court, Cicero.

Visus pavaišinsime užkandžiais ir skaniais gėrimais.

V. F.

Išrinko delegatus į Lietuvių Kongresą

Draugija Garsus Vardas Lietuvaičių (nuo Town of Lake) praėjusiame susirinkime nutarė dalyvauti Lietuvių Kongrese Chicagoje, išrinko tris delegates ir paskyrė Kongresui auką $10.

— B. Jasinskas, rašt.

REMKITE TUOS, KURIE GARSINASI NAUJIENOSE

Grand Opening
ZILIUS TAVERN
Šeštadienį, Gruodžio-Dec. 1, 1945
408 W. 103 St.
Buvęs senas biznierius 18-tos apylinkėje.

AKIŲ SPECIALISTAI
DR. VAITUSH, OPT.
LIETUVIS

Mano 26 metų praktikavimas jūsų garantavimas
Optometrically Akių Specialistas
Palengvina akių įtempimą, kuris esti priežastimi galvos skaudėjimo, svaigimo arba aptemimo, nervuotumo, skaudamą akių karštį, atitaiso trumparegystę ir toliregystę. Prirengia teisingai akinius. Visuose atsitikimuose egzaminavimas daromas su elektra, parodančia mažiausias klaidas. Speciali atida atkreipiami į mokyklos vaikus.
Atitaisome akių color blind.
VALANDOS: nuo 10 ryto iki 8 val. vakaro. Seredomis uždaryta, o Nedėlioj pagal sutartį.
Daugely atsitikimų akys atitaisomos be akinių. Kainos pigiau kaip pirmiau.
4712 South Ashland Av.
Phone YARDS 1373

Dr. G. SERNER
LIETUVIS AKIŲ GYDYTOJAS
25 metų patyrimas

Tel. YARDS 1829
Pritaiko Akinius
Kreivas Akis
Ištaiso
Ofisas ir Akinių Dirbtuvė
3401 SO. HALSTED STREET
kampas 34th St.
Valandos nuo 10 iki 4 nuo 6 iki
Nedėlioj pagal sutartį.

CONRAD
FOTOGRAFAS
Studija įrengta pirmos rūšies su moderniškomis užlaidomis ir Hollywood'o šviesomis. DARBAS garantuotas.
414 W. 63rd ST.
Tel. ENG. 5883-40

RUDENINIS BALIUS
Žagariečių Klūbas rengia Linksmą
MUZIKOS IR DAINŲ VAKARĄ
Subatoje, Lapkričio 24 d.
HOLLYWOOD INN
2417 West 43rd Street
Pradžia 7 val. vakaro. Įžanga 35c. su taksais

—Ei, Ei, JOKUBAI, kur taip skubini? —O, Pilipai, ar nežinai, kad bus didelė iškilmė.—O kur? —Ogi . . .
po numeriu 2013 So. Canalport Ave.
BUS PUIKIAUSIAS GRAND OPENING
—O kieno? —Nugi atidarė naują TAVERNĄ STASYS DYOKAS ir BRUNO PILIPS. Jie užprašo visus savo draugus ir gerus prietelius ir pažįstamus atsilankyti į GAND OPENING.
NOVEMBER 23, 24 ir 25 d. d.
Bus puiki muzika ir puikių užkandžių ir visi praleisite laiką ko linksmiausiai.
VISUS UŽPRAŠO STASYS DYOKAS ir BRUNO PILIPS.

EXTRA! EXTRA!
Permainytas vardas ir adresas.
MONARCH LIQUOR
Lietuviškas Žydukas
Nathan Kanter
3529 S. HALSTED ST.
Phone YARDS 6054

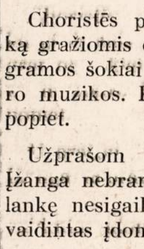
Atviros Kojų Žaizdos Gali Būti Išgydytos
Kam kentėti ir nemiegoti per naktis jei jūs galite to išvengti. Pabandykit BOROCYL OINTMENT. Jos pagelbėjo daugeliui žmonių. BOROCYL OINTMENT pašalina skausmus, niežiejimą, deginimą ir pagelbsti gijimui. Taipgi vartojamos dėl eczema, nudegimų ir kitų odos ligų. Kaina $1.50, siųskit Money Ordelį arba nuvykit į
BOROCYL CO., 1200 N. ASHLAND AVENUE
CHICAGO 22, ILLINOIS, ROOM 550,

¼ Karat Daimantiniai ŽIEDAI vertės $150.00 už $75.00
½ Karat Daimantiniai ŽIEDAI už $140.00
RANKINIAI LAIKRODĖLIAI Vertės $18.00 po $7.95
Cicagarette Lighters po 95¢ ir aukščiau.

DIDELĖ RAKANDŲ, RADIO IR JEWELRY KRAUTUVĖ
JOS. F. BUDRIK,
— INC. —
3241 So. Halsted St.
Chicago 8, Ill.
Tel. CALUMET 7237—4591
BUDRIKO RADIO VALANDOS:
W. H. F. C. 1420 K. Ketverge, 7 valandą vakaro.
W. C. F. L. 1000 K. Nedėlioj 9:30 val. vakaro.

PASKOLOS DAROMOS
ant Pirmų Morgičių
už pigesnį nuošimtį—be komišino
PAS

MUTUAL FEDERAL
Savings and Loan Assn. of Chicago
2202 WEST CERMAK ROAD Telefonas CANAL 8887
BEN. J. KAZANAUSKAS, Raštininkas

ŽEMAIČIŲ KULTŪROS KLŪBAS
— RENGIA —
KONCERTĄ IR TEATRĄ
CHICAGOS LIETUVIŲ AUDITORIJOJ
3133 SOUTH HALSTED STREET
Sekmadienį, Lapkričio-Nov. 25, 1945
Pradžia 4:30 valandą popiet. Įžanga $1.00 su taksais.
Kviečiame visus lietuvius dalyvauti.
Klūbo Valdyba ir Komitetas

LMD AIDAS

Kuomet Austrė Evangeliją Skelbia

Žmogus, kuris gyvenimą sau darė narstydamas po vandeniu, turėjo austrės kiautą ant lentynos savo gyvenamame kambary, kuriame taip viršutinės ir apatinės jo dalies buvo popieros smočiukas. Apie šitą austrę jis mėgo pasakoti savo draugams, kad jį atvėrė jo mirusią dvasią. Būdamas žemėj jis klausėsi pamokslų ir jis labai įsidėjo žodžius, kuriuos jis kelis kartus girdėjo, būdamas bažnyčioje. Rodos, tai buvo: "Prisiruošk sutikti savo Dievą."

Naras buvo giliai vandenyno dugne, kuomet jis pamatė austrę prikibusią prie uolos su popieros smočiuku nasruose. Jis atpiese austrę nuo uolos ir laikydamas popierą prie savo šalmo žvairyklių, nustebęs, pamatė žodžius, kuriuos jis tiek kartų girdėjo. Jis pagalvojo sau, Dievas tikrai nori išgelbėti mane, jei Jis kalba į mane jūros gilumose. Aš negaliu ilgiau atsilaikyti prieš Dievo maloningumą Kristuje, jei Jis nusekė mane net ten. Taip jis vandenyno dugne pavedė save Kristui ir buvo užtikrintas, kad jo nuodėmės yra atleistos. Ar nenuostabu, kad Dievas net austrę panaudojo kaipo savo tarpininkę sielai išgelbėti?

Šitam panašus buvo kitas atsitikimas jūroj. Po keturių metų nuo Titaniko nuskendimo jaunas škotas susirinkime atsistojo ir sako: "Aš esu išlikęs gyvas Titanikui nuskendus. Tą baisią naktį, kuomet bangos nešė mane ant strampo, antpludis atvarė arti manęs p. Joną Harperį iš Glasgovo ant luzenos. "Žmogaus, ar tu išgelbėtas?" tarė jis. "Ne", atsakiau, "aš nesu." "Tikėk į Viešpatį Jėzų Kristų, o busi išgelbėtas," pasakė jis. Bangos nunešė jį tolyn, bet keista, kiek vėliau atnešė jį atgal ir jis tarė, "Ar esi išgelbetas dabar?" "Ne", atsakiau. "Aš negaliu tikrai pasakyti, kad esu išgelbėtas." Ir greitai po to nugrimzdo ir likęs pats vienas nakčia už dviejų mylių vandens po manim aš įtikėjau."

Girdėdami tokius liūdymus ir tokius stebėtinus patyrimus, aiškiai matome, kaip Dievas mus myli ir nenori nei vieno žmogaus pražuties. Bet kad visi ateitų prie išpažinimo tiesos, darytų atgailą, ir taptų išganyti per tikėjimą į Viešpatį Jėzų Kristų.

Brangus skaitytojau! Kiek sykių tu esi girdėjęs tą linksmą žinią apie Kristų, kad Jis mirė už nusidėjėlius? Ką darai su Kristumi? Neutrališkai negali pasilikti. Teismo dienoj tavo siela Jo užklaus: "Ką Tu darysi su manimi?" 'Ieškokite Viešpaties kolei Jis yra randamas, šaukitės prie Jo kolei Jis yra arti'. (Iz. 55:6). 'Kas tik šauksis prie vardo Viešpaties bus išganytas.' (Rom. 10:13). —edh/jl.

PIRKITE LAIMĖJIMO BONUS

ATTEND THE
VICTORY BOND ALL STAR SHOW
DARIUS GIRENAS HALL
DECEMBER 9, 1945—2 P. M.

CHICAGOS ŽINIOS

NUĖMĖ RACIONAVIMĄ MĖSAI

TIK CUKRUS DAR RACIONUOJAMAS

Jungtinių Valstijų agrikultūros departamento sekretorius Anderson paskelbė penktadienį, kad naktį į šeštadienį (į šiandien) bus nuimtas racionavimas visokiai mėsai; taipgi bus nuimtas racionavimas riebalams — sviestui, taukams ir valgomiems aliejams.

Panaikinimas racionavimo mėsai faktinai reiškia kone visišką racionavimo panaikinimą. Tiktai cukrus pasilieka dar racionuojamas.

Bet ve ką sako kai kurie restoranų ir mėsinių vedėjai: pigesnių rūšių mėsa jau buvo paliuosuota nuo racionavimo; labai malonu, kad dabar nuimama racionavimas ir brangesnėms rūšime; bet bėda yra tokia, kad brangesnių rūšių mėsos jaučiama trukumas; ne geriau yra ir su sviestu, ir jo jaučiama trukumas.

Tačiau trukumas ar netrukumas, o šiandien, šeštadieni, mėsai ir riebalams racionavimas jau nuimtas. Racionavimas buvo pašalintas kaip 12:01 šeštadienio rytą, reiškia, tuoj po dvyliktos.

Senų Automobilių Paroda

Padėkos Dienoje buvo surengtas senų automobilių paradas arba išbandymas. Kiti vadina tai lenktynėmis. 30 mašinų dalyvavo lenktynėse nuo Mokslo ir Pramonės muziejaus Jackson Parke iki Evanstono ir atgal. Tai buvo 55 mylių kelionė. Visos mašinos sugrįžo atgal, nors porą jų teko trokams atitempti.

Parodoje dalyvavo mašinos, kurios buvo padirbtos dar 1895 metais ir naujesnės, būtent iki 1930 metų. Žiūrėtojai galėjo matyti, kaip seni automobilių modeliai keitėsi metus po metų — per 50 metų.

Tikėjosi Užbaigti Telefonų Streiką Penktadienį

Penktadienį, lapkričio 23 čią, jau kelintą dieną streikavo Chicagoje ir Illinois valstijoje tolimo susisiekimo (long distance) telefonų operuotojos. Taipgi buvo vedamos derybos streikui pašalinti.

Tuo tikslu iš New Yorko atskrido lėktuvu į Chicagą Joseph A. Beirne, National Federation of Telephone Workers unijos prezidentas. Ir penktadienį streikierių advokatas Edwin R. Hackett pareiškė, kad derybos streikui likviduot eina prie galo. Reikšta viltis, kad gal pavyks streiką užbaigti tą pačią dieną, penktadienį.

Tragedija Pasitiko Sugrįžusį Iš Tarnybos Kareivį

Iš ginkluotų jėgų tarnybos sugrįžo Anton Adams Jr., 21 metų jureivis. Jisai rado savo tėvą mirusį.

Dalykas buvo toks. Šių metų pavasarį tėvas nusipirko namą adresu 2913 N. Sacramento. Jisai norėjo persikelti čia gyventi. Bet rendauninkai neišsikraustė. Adams Sr. iškėlė bylą teismuose. Teismas paskyrė laiką rendauninkams išsikraustyti. Šie laiku neišsikraustė. Jiems duota dar 30 dienų laiko, paskui pridėta 40 dienų išsikraustyti. Adams Sr. neteko kantrybės ir nusižudė. Sūnus parvyko laiku tėvą palaidoti.

Balsuos Streiko Klausimą Plieno Pramonėje

Streikuoja General Motors darbininkai automobilių gamyboje. Ateinančios savaitės pradžioje, Nacionalinės Darbo Tarybos priežiūroje, bus pravestas balsavimas plieno darbininkų tarpe. Šis balsavimas prašo įgalioti plieno unijos viršininkus paskelbti streiką, jeigu jie nematys kitokios išeities.

Plieno darbininkų unija reikalauja pakelti darbininkams algas po 2 dolerius dienai. Kompanijos atmetė reikalavimą, taigi gali būti, kad darbininkai mėgins streiku savo reikalavimą laimėti.

Tuo tarpu Detroitan, kai General Motors streikas prasidėjo, buvo atvykęs iš Washingtono John W. Gibson, darbo departamento atstovas. Jisai išvyko atgal į Washingtoną, dažnai suprasti, kad General Motors ir unijos atstovai bus pašaukti į Washingtoną pasitarimams tikslu streiką likviduoti.

PASISVEČIAVOM

Buvo graži diena. Man bevaikščiojant po South Side, ties numeriu 6434 So. Lowe ave., matau namo durys atidarytos ir girdžiu lietuvišką kalbą.

Išgirdau naujieniečio Maikio Zidsuso balsą. Įėjau vidun, matau savo draugą Maikį ir kitus. Diskusuoja jie apie praėjusį Naujienų šaunų koncertą. Bet ir jų pačių buvo prikrautas stalas visokių užkandžių ir gėrimų.

Kalba tęsias apie koncertą. Vienas užgiria veiklius darbininkus prie baro, kaip K. Deveikį ir J. Prancką. Antras užgiria dalyvavusius koncerte. Ot, sako, prie baro pp. Medalinskai su savo puse tuzino draugų tik liepia, pilkint ir pilkit, ir vėl sveiki ir sveiki. Prie kito baro pp. Jasinskiai taip pat. Gi prie trečio baro tai Senas Petras susikvietė apie tuziną savo draugų, ir vėl pilkit ir pilkint, ir vėl sveiki ir sveiki! Paskui Juozas Kaunas pasikvietė savo draugus, ir vėl sveikas ir sveiki.

O čia, tarpe mūsų draugų, Maikis Zidsus sako: ogi ir mes gėrėm! Paskui pradėjom girti virtuvės šeimininkes: Mrs. Faizienė, Mrs. Dovginienė ir kitos turėjo daug darbo ir dirbo vikriai. Gi jaunos panelės atliko šokius, persimainė drabužius ir stojo talkon svečiams patarnauti.

Tuo tarpu prisiminėm savo pobuvį, taipgi ir mes tarėm sveiki ir sveiki.

Draugas M. Zidsus klausia, kas geriau žino apie Amerikos Lietuvių Kongresą. Pradėjo spėti kuris geriausią prakalbą pasakys jame. J. W. sako: kuris geriau dalykus žinos, tas ir kalbės geriau. Viena draugė pareiškė, kad geriau bus važiuoti pasiklausyti, ba bus gerų agitatorių. M. Z. pastebi, kad jisai gali betuoti, jogei P. Grigaitis subytis visus agitatorius, ir betininkų neatsirado.

Vėl prisiminėm savo povuvį: na, tėvel, įpilk — ir vėl sveiki ir sveiki! Žiūrim, jau reikia elektros šviesą uždegti. Pradėjom sakyti, einam namo. Ir kas po vieną, kas po du išėjom — ir po bankieto.

J. Woski

Kvietimas į "Griguti"

PRAŠOME ATVYKTI

Chicagos Lietuvių Vyrų Choras ir choro vedėjas Kazys Steponavičius kviečia atvykti savo bičiulius ir gerus lietuvius dainos mylėtojus į mūsų spektaklį, operetę "Grigutis". Mes manome, kad mes esame pilnai prisirengę jumis pavaišinti su geru muzikaliu sceniškai veikalu.

Vaidinimas prasidės 3:30 po pietų, Sokolų svet., 2337 South Kedzie ave. Po vaidinimo šokiai, vaišės ir gražus pobuvis tarpe draugų.

Su pagarba,

Choro Valdyba ir
Vedėjas K. Steponavičius

CLASSIFIED ADVERTISEMENTS

REAL ESTATE—FOR SALE
Namai Žemė—Pardavimui

SOUTH SIDE BARGENAI
6 flatų mūrinis, moderniškas, kampinis namas. Stoker. Rendos $3,000. Kaina $27,500. Biznio mūrinis namas. Krautuvė, kambariai užpakaly ir 6 kambariai ant 2 lubų. Kaina $13,500. Turim šiaip visokių bargenų—mažų ir didesnių namų.
Z. S. MICKEVICE
2506 W. 59th St. REPublic 7731

NAUJA PROGA.
Įsigyti 4 ar 5 kambarių 2 flatų naują namą Marquette Parke. Atvažiuokite ir gaukite mūsų nurodymus, kur jums bus tikrai naudingiau.
Kitas 8 flatų moderniškas namas vertas pirkimo. Kaina $35,000.00.
2 flatai 6—6 kambarių; iš šono įvažiavimas. Kaina $12,000.00.
2 flatu 3—4 kambarių. Kaina — $10.500.00.
70 akrų gera farma, su namais ir mišku; daug gerų lotų netoli nuo Marquette Parko. Pašaukite kada atvažiuosite HEMlock 2323.
J. VILIMAS,
6753 So. Rockwell St.

TURIU GERŲ PIRKINIŲ
Pirk namą per mane ir nusipirksite draugiškai teisingai ir teisdaringai ir tą patį namą per mane nusipirksite daug pigiau ir sutaupysite sau nemažai pinigo. Bo aš pagalbstu pardavikui sumažinti pardavimo iškaščius ir taip pardavikas gali parduoti tą patį namą per mane pigiau, ir daug pigiau kas pirkika nudžiugins ir jiem sutaupys pinigų.
Po draug mano daug metų patyrimas: aš sugebu išlygti namą nuo pardaviko už pigiausią kainą ir be jokių keblumų. Žmonės, kurie perka namus per mane, visi žino, kad taip yra. Už pigiau pirksite namą, mažiau mokėsit, didesnė namo vertė bus ir atgal parduodami daugiau bus pelno. Visados turiu gerų pirkinių visur. Prašom pas mane.
TEISINGAS PATARNAVIMAS
CHAS. URNICH (Kazys Urnikas)
2500 W. 63rd St. 2 lubos
Tel. PROspect 6025.

BRIDGEPORTE
Bargenas greitam pardavimui, 6 flatai su voniom, arti Šv. Jurgio bažnyčios. Šaukite vakare savininką PROspect 1776.

PARDAVIMUI NAMAS 5 ir 5 kambarių mūrinis. 1-mos lubos karštu vandeniu šildomos. Matykite nedėlioj nuo 10 iki 4 popiet.
4905 Komensky.

PIRKITE ŠITA ir medžiokite briedžius kitą mėnesį. 80 akrų tarpe 4-R. R., miestelių, įskaitant Little Rock-Pine B. level, nėra akmenų, vaisiai 3-A kultivacija, likusi miškas ir ganykla, pievos, 5 kambarių stuba, 3 metų senumo, kiti budinkai, barnė metaliniu stogu, šaltinio vanduo, minkštas vanduo, 1 mylia nuo bažnyčios, mokyklos, busų, pašto. $4.500 su rakandais, įrankiais, su mulu ir tt. $2.500 įmokėti, išmokėjimais arba $4,250 cash. Savininkas H. Burt, R. 3, Sheridan, Arkansas.

PARDAVIMUI, MAINYMUI ARBA RENDAVOJIMUI
Brighton Parke, 39-ta gatvė netoli California, 2 flatu po 4 kambarius su visais įtaisymais. Cemento fundamentas ir beismontas, 2 karu garažas. Perkant reikia įmokėti $1000, kitus kaip renda. Mainys į lotus, farmas, arba didesnio namo. Pridės pinigu. Dėl susitarimo telefonuokite PROspect 1111.

HELP WANTED—MALE
Darbininkų Reikia

REIKIA
POLISHERS
PRIE MEDŽIO DARBO
LYON & HEALY
FACTORY
1423 W. LAKE ST.

GEROS PROGOS!
HANDY MEN
Pagelbėti prie budinko prižiurėjimo
GERAS MOKESTIS
Nereikia turėti ypatingo patyrimo.
PASTOVUS DARBAS

ATSILIEPKITE ŠIANDIEN!
ATSILIEPKITE
Yellow Cab Company
57 E. 21st STREET

REAL ESTATE—FOR SALE
Namai Žemė—Pardavimui

SOUTH SIDE:
Pardavimui 12 fletų mūrinis namas.
4 ir 5 kambarių fletai. Mėnesinė renda $491.00. Kaina $30,000.
15 fletų mūrinis namas po 2, 3 ir 4 kambarius. Rendos neša $750. į mėnesį. 8 karų mūrinis garažas. Visi pastovūs rendauninkai. Šie fletai yra dalinai fornišiuoti. Kaina $30,000.
MARQUETTE PARKE
4 fletai po 4 kambarius mūrinis-kampinis. $18,250.
4 pagyvenimų mūrinis namas, apšildomas, kampinis, bungalow stogas. Mūrinis garažas. $15,200.
2 fletų po 5 kambarius, mūrinis, garažas. Bungalow stogas. Karštu vandeniu šildomas. $12.600.
5 kamb. bungalow, karštu vandeniu apšildomas. Garažas. $8.750.
Turiu ir daugiau gerų pirkinių visur. Prašome pasimatyti. Teisingas patarnavimas.
CHAS. URNICH (Kazys Urnikas)
2500 West 63rd St. 2 lubos.
Tel. PROspect 6025.

ARTI 26th ir Pulaski Rd. 2—6-šis mūrinis namas. Furnasas. $10,900.
MATYKITE JOHN JARA,
3735 W. 26th St. Phones: LAWndale 7530 ar LAWndale 2689

KAMPINIS mūrinis bungalow, į vakarus nuo Kedzie Ave. Kaina — $9,100.
MATYKITE JOHN JARA,
3735 W. 26th St. Phones: LAWndale 7530 ar LAWndale 2689

4 FLATŲ mūrinis apartmentas 1—6, 1—5, 2—4 kamb., geros pajamos; elektrikiniai refrigeratoriai, table top pečiai ir stokeris. $15,000. REPublic 5375.

PARDAVIMUI ARBA MAINYMUI ANT MAŽESNIO NAMO
6 flatu ir krautuvė, mūrinis namas. Naujas stogas. Uždengti porčiai. Priežastis pardavimui vienai per sunku prižiūrėti.
3435 So. Wallace, 1 lubos

IPLAUKOS IR NAMAI
2 apartmentu medinis. Tinkamas mūrinis fundamentas. Patrauklūs namai, apylinkė. 51st-Morgan apylinkėj. Ekstra 4 kamb. beismente apartmentas. Garažas. Šviesūs, erdvingai sutvarkyti kambariai. Kieto medžio grindys ir ažuoliniai trimingai. Namas ir gonkai naujai numaliavoti. Nauja tvora. Gyventojai patys pasirūpina šviesa, gesu, alyvos šilima ir dekoravimu. Labai mažos išlaidos savininkui. Nėra lysu. Kaina $5600. Reikia $3.000 cash. Parodys tiktai susitarus. Swan-Lorish, 1300 E. 63rd St. (Westrup). FAIirfax 9500.

CICERO—Labai gražus 4 flatu mūrinis namas. Karštu vandeniu šildomas. Kaina prieinama.
MATYKITE JOHN JARA,
3735 W. 26th St. Phones: LAWndale 7530 ar LAWndale 2689

SOUTHWEST 6 kambarių mūrinis ant 50 pėdų loto. Garažas, iš šono įvažiavimas. Kaina $7.000. 5253 So. Luna Ave. PORtswouth 5643.

PAGERINTOS ir nepagerintos farmos pardavimui, visokio didumo Scott, New Madrid, Mississippi, Stoddard Counties, Mo. Kainos įvairuoja nuo $17.50 už akrą ir iki $200 u žakrą. Švelnus klimatas, kur viskas auga. Dykai listas. Išmokėjimais. Auga kornai, kviečiai, alfalfa, dobilai, bovelnos žemė. C. B. Watson, Realtor, Sikeston, Mo.

FARMS FOR SALE
Ukiai Pardavimui

PARDUOSIU arba mainysiu į bizni. 75 akrai geros žemės prie gero kelio; 7 kambarių moderniškas namas, elektra. Vanos, furnasu šildomas. Manote gyventi ūkyje, tyrame ore, nepraleiskite šios geros progos ir vietos. Rašykite:
S. BUKAS,
R. 2, Paw Paw, Michigan.

150 AKRŲ FARMA. Viena iš Cass Company, geriausia farma; 3 mylios nuo Dowagiac, Michigan; 1 mylia nuo gero ežero. 10 kambarių stuba, moderniška. Barnė 40 per 72 pėd., kiti budinkai; taipgi kitos farmos. Ed Noecker, 406 Division St., Dowagiac, Mich.

HELP WANTED—MALE
Darbininkų Reikia

REIKIA
VYRŲ
PACKING HOUSE
DARBININKŲ

GERAS MOKESTIS
Pusantro mokesčio už viršlaikį
Pastovus darbas dabar ir ateity.
ATOSTOGOS IR ALGA.
Malonios darbo sąlygos.

ILLINOIS MEAT CO.
3939 S. Wallace St.
Netoli nuo eleveiterio Wallace St. stoties durų.

REIKIA
Cabinet Makers
LYON & HEALY
FACTORY
1423 W. LAKE ST.

REIKIA
GILDERS
PRIE MEDŽIO DARBO
LYON & HEALY
FACTORY
1423 W. LAKE ST.

REIKIA INDŲ PLOVĖJŲ—Virtuvės darbininkų. Vidurmiesčio banko kafeterija. Geras mokestis. Trumpos valandos. Dienomis darbas. Sekmadienį ir šventadienį nereikia dirbti. Turi būti piliečiai. Atsiliepkite į Personnel Dept. 3-čias aukštas. 164 W. Jackson Blvd.

REIKALINGI
HOUSEMEN

DIENŲ IR NAKTŲ DARBAS
GERAS MOKESTIS
Nuolatiniai darbai.
Malonios darbo sąlygos.
ATSILIEPKITE
EDGEWATER
BEACH HOTEL
EMPLOYMENT OFFICE
5357 SHERIDAN ROAD

REIKIA CARVERS
BUS MEN

Sekmadienį laisvi.
Valgis ir uniformos. Geros darbo valandos ir gera alga.

HARDING'S
68 W. Madison St.

REIKALINGAS DŽENITORIUS ir porteris. Geras atlyginimas ir pastovus darbas. Douglas Bath House, 3516 W. Roosevelt Rd.

REIKIA STIKLO IŠLENKĖJŲ—NEON SIGNS. Pastovus darbas. Gera ateitis. Geros darbos sąlygos; atostogos ir šventadieniai apmokami. Sena pasitikima firma. Mid-City Neon, 364 W. Erie St.

REIKIA
VYRŲ!—VYRŲ!
MAŠINŲ OPERATORIŲ
WAREHOUSE MEN

Laipsniškai besiplečianti metal fabricating firma. Puikiausios darbo sąlygos ir pastovus darbas.
ATEIKITE ŠIANDIEN!
THE LINDSAY CORP.
4825 SO. ROCKWELL ST.

REIKIA MEDŽIO DARBININKŲ
Geras pastovus darbas. Geras mokestis, viršlaikis. Sprayers, Routers, Sanders, Buffers and Polishers. Reikia vyrų sumanių su įrankiais prie lengvo bench darbo. Harmony Co., 3633 So. Racine Ave. Paimkite 35th St. karą.

REIKIA FINISHER prie vyrų kautų. Pastovus darbas ir geras mokestis. Reed's Quality Clothes, 70 W. Lake St., DEArborn 1001.

REIKIA MACHINE CARVERS, CABINET MAKERS
Machine hands, finishing room darbininkų, sanders, rubbers. Pastovus darbas. Geras mokestis. Atsiliepkite:
VENUS WOOD CARVING CO.,
1509 N. HALSTED ST.

REIKALINGAS FOREMAN
Turintis patyrimo produkcijos darbuose.
Taipgi mums reikia mašinistas.
HARRISON IRON WORKS
3441 So. Lawndale Ave.

REIKIA RELIEF FIREMAN
Taipgi eleveiterį operuoti. Darbas vieną dieną savaitėj ir sekmadienio vakare kiekvieną savaitę. $17.00 į savaitę. Nuolat darbas aukštos rūšies ofisų trobesy. Skersai nuo N. W. Depot. Matykite Mr. Jansen, Office of Bldg. 9 S. CLINTON ST.

REIKIA
VYRŲ
PUNCH PRESS
OPERATORS
1724 W. WALNUT ST.

HELP WANTED—FEMALE
Darbininkių Reikia

MOTERYS BUVUSIOS KARO DARBININKĖS
Ar jūs ieškote darbo?
THE TELEPHONE COMPANY
TURI JUMS DARBŲ
— reikia —
DŽENITORKŲ
VALYMO DARBAS
MOTERIMS
VISOSE MIESTO DALYSE
DARBO VALANDOS:
nuo 5:30 popiet iki 12 nakties.

TAIPGI REIKIA:
DINING ROOM
DARBININKIŲ
Kafeteria Virėjų
ATSILIEPKITE
Illinois Bell
Telephone Company
EMPLOYMENT OFFICE
FOR WOMEN
Street Floor
309 W. Washington St.

REIKIA
MOTERŲ
PACKING HOUSE
DARBININKIŲ

GERAS MOKESTIS
Pusantro mokesčio už viršlaikį
Pastovus darbas dabar ir ateity.
ATOSTOGOS IR ALGA.
Malonios darbo sąlygos.

ILLINOIS MEAT CO.
3939 S. Wallace St.
Netoli nuo eleveiterio Wallace St. stoties durų.

REIKIA
Siuvamų Mašinų
OPERATORKŲ
SPRAYERS
MOTERŲ IR MERGINŲ

Lengvas dirbtuvės darbas
44 valandų darbo savaitė.

GERAS MOKESTIS
Pastovus darbas.

KROLL BROS.
1801 S. MICHIGAN AVE.

REIKIA
SPOTTERS—PROSYTOJŲ
Valymo ir dažymo darbininkiu. Patyrusių reikia. Geras mokestis ir pastovus darbas. Malonios darbo sąlygos. Employment Office, 3-čias aukštas.
MARSHALL FIELD & CO.
State—Washington

REIKIA PUNCH PRESS
OPERATORKŲ
GERAS MOKESTIS
PLUS BONUS
PASTOVUS DARBAS
Geros darbo valandos.
3600 W. POTOMAC.

REIKIA MOTERŲ
VALYTOJŲ NAKTINIS DARBAS
Vidurmiesty banko trobesys. Geras mokestis. Atostogos ir šventadieniai užmokėti. Nereikia grindų plauti nei valyti. Atsišaukite asmeniškai į Personnel Dept., 3 aukštas.
164 W. JACKSON BLVD.

REIKALINGA SPOTTER
Prie moterų rūbų pataisymo darbu. Geras mokestis, pastovus darbas. Malonios darbo sąlygos. 3 aukštas Employment office.
MARSHALL FIELD & CO.
State—Washington

REIKIA MERGINŲ
DIRBTUVĖS DARBAS
Steel fabricating dirbtuvėje. Puikios darbo sąlygos ir nuolatinis darbas.
ATEIKITE ŠIANDIEN!
THE LINDSAY CORP.,
4825 SO. ROCKWELL ST.

REIKALINGA MERGINA
Bendras raštinės darbas
Yra kiek typing darbo.
Malonus darbas.
SYKES TERMINAL WAREHOUSE
931 West 19th Street
Tel. MONroe 2370.

REIKIA
Naktiniu Valytoju
Šeštadienį vakare nedirbama. Valgis ir uniformos. Valandos: 9:30 vakaro iki 5:30 ryto.
HARDING'S
68 W. MADISON ST.

REIKIA
SALDAINIŲ PAKUOTOJŲ
Saldainiu virtuvėje. Patvrimo nereikia. Geras mokestis. Nuolat darbas arba pilna laiką iki Kalėdų. Employment Office 3 aukštas.
MARSHALL FIELD & CO.
State—Washington

HELP WANTED—FEMALE
Darbininkių Reikia

EKSTRA PINIGAI KALĖDOMS
Puikios, suaugusios moterys reikalingos pilno laiko darbui arba tik daliai. Darbas: anplankyti motinas savo apylinkėj. Patyrimas nereikalingas. Galite uždirbti nuo $15.00 į dieną ir aukščiau. Matykite arba pašaukite Mr. Ryan HUDson 1981.
CHICAGO METALOID CO.,
558 E. 71st Street.

REIKIA
2 FAST TYPISTS
For copy work. Gera ateitis greitai augančiam biznyj.
AMERICAN MOTOR EXPRESS, Inc
1235 West 21st Street
Tel. SEELEY 7910.

REIKIA MOTERŲ
SAUSAGE LINKERS
GERAS MOKESTIS
Pastovus darbas.
DAVID BERG & CO.
449 West 37th Street.

PERSONAL
Asmenų Ieško

IEŠKAU DRAUGO ar draugės, negirtuoklio, kad būtų vienas ar viena. Esu vienas, senas našlys, gaunu pensiją iš valdžios ir savo turtą turiu; man nereikia eiti į darbą. Turiu tris gerus kambarius su šilima ir gerus rakandus, tiktai man ilgu vienam; gyvenu tarp kitataučių; noriu gauti tokį, kuris gali pragyventi iš pensijos ar iš savo turto. Meldžiu atsiliepti; duosiu atsakymą. 1739 So. Halsted St., Box 2828, Chicago 8, Ill.

PAIEŠKAU Jono, Stasio ir Juozo Kužminsku, Panevėžio apskričio, Šeduvos miesto ir Elenos Škačkauskaitės,(po vyru pavardės nežinau); Šeduvos valsč., Pavartyčių kaimo. Labai prašau atsišaukti arba jei kas žinote, tai prašau pranešti už ką būsiu labai dėkinga. P. Petranaitė, 4985 Ave. Jeaunne Dare, Montreal, Canada.

PAIEŠKAU gyvenimui draugės merginos arba našlės nuo 30 iki 45 metų amž., be vaikų ar su vienu, kad nesvertų daugiau kaip 150 sv. Aš esu našlys, vidutinio amžiaus, gerai atrodau ,neturiu vaikų, turiu savo bizni, pasiturintis, negirtuoklis. Nėra skirtumo iš kur atsiliepsite, atsakymą duosiu į rimtus laiškus. 1739 S. Halsted St. Box 2829.

PARTNERS WANTED
Reikia Partnerių

REIKALINGAS partneris į bučerne ir groserne. Biznis išdirbtas per 35 metus. Gera vieta ir didelė. Priimsiu vyrą arba moterį kad ir nemokančius išmokysiu. Tel. CANal 3032.

FURNISHED ROOMS — TO RENT
Gyvenimui Kambariai

RENDAI MIEGKAMBARYS merginai, apšildytas, visi parankumai. 7115 So. Washtenaw, 2 lubos.

FURNISHED ROOMS—WANTED
Reikia Gyvenimui Kambarių

IEŠKAU KAMBARIO 2 ar 3 suaugusiems žmonėms. Apšildomo Marquette Parke. Šaukite YARds 8272.

REIKALINGAS KAMBARYS garu ar vandeniu šildomas, prie mažos šeimynos, kad būtų galima vartoti virtuvę. Esu švarus vyras, negeriu ir nerūkau. Atsišaukite per laišką, pranešdami kambario kainą ir ant kurio aukšto. 1739 So. Halsted St., Box 2830.

BUSINESS CHANCES
Biznio Progos

PARDAVIMUI mėsos krautuvė ir groserne su namu. 4430 W. 60th St.

MISCELLANEOUS
Įvairus

SPAUSDINAME ANGLIŠKAI UŽKVIETIMUS VESTUVĖMS. 100 už $5.50.
GIES PRINTING, vakarais atidara 2650 N. HALSTED ST.

FURNITURE-FIXTURE FOR-SALE
Rakandai ir Įtaisai Pardavimui

MODERNIZUOKIT
Savo Virtuvę
arba Bathroom su Steel Wall Tile kambarys 5x7, 5 pėdų aukščio $84.00. Sudėsime—Kreditas
HEMLOCK 3200
Pasirinkimas gražiausių spalvų.

NAUJAS MORRIS anglimis šildomas pečius. 1248 W. 59th St. tel. ENGlewood 2792.

HELP BRING OUR BOYS HOME BY BUYING EXTRA BONDS
VICTORY LOAN