The First and Greatest Lithuanian Daily in America
NAUJIENOS
The Lithuanian Daily News
Published by The Lithuanian News Publishing Co., Inc.
1739 So. Halsted St., Chicago 8, Ill.
Phone CANal 8500
Over One Million Lithuanians In The United States

NAUJIENOS

THE LITHUANIAN DAILY NEWS

The First and Greatest Lithuanian Daily in America
NAUJIENOS
The Lithuanian Daily News
Published by The Lithuanian News Publishing Co., Inc.
1739 So. Halsted St., Chicago 8, Ill.
Phone CANal 8500
Over One Million Lithuanians In The United States

VOL. XXXIII | Kaina 4c | Chicago 8, Ill. Pirmadienis, Gruodžio-December 16 d., 1946 | No. 295

ŠIANDIEN BAIGIASI J. TAUTU KONFERENCIJA

IŠVAŽIUODAMI MINISTRAI REIŠKĖ VILTIES SUSTIPRINTI TAIKĄ

Nutarta mažinti ginklus ir armijas, naujos organizacijos centrą paliks New Yorke

NEW YORK, N. Y., gr. 15 d. — Antroji Jungtinių Tautų sesija jau eina prie pabaigos. Jeigu nesuskubs dar šiandien vakare išspręsti visų svarbiausių reikalų, tai rytoj ryte įvyks paskutinis dabartinės sesijos posėdis.

Visi svarbesnieji ministeriai jau vakar išvažinėjo. "Queen Elizabeth" laivu vakar išvažiavo sovietų užsienio komisaras Molotovas su savo palydovais. Tame pačiame laive buvo ir Ernest Bevin, britų užsienio reikalų ministeris, jo pavaduotojas Shawcross ir daugelis kitų. Sekretorius Byrnes vakar taip pat išvažiavo į Washingtoną.

Bevin pareiškė, kad užsienio ministeriai išvalė daug laužo, dabar atrodo, kad kelias taikos pagrindams dėti yra daug tinkamesnis. Molotovas pareiškė, kad sovietų valdžia patenkinta New Yorke vestos ministerių konferencijos rezultatais, kaip jau yra patenkinti ir kiti ministeriai.

Svarbiausiuoju šios sesijos nutarimu skaitoma rezoliucija, patarianti sumažinti karo jėgas ir armijas. Molotovas norėjo priversti J. A. Valstybes tuojau paskelbti atominės bombos paslaptis, bet asamblėja nepritarė jo reikalavimams. Amerikos atstovai užtikrino sovietų komisarui, kad atominės energijos reikalas bus svarstomas ir paslaptys paskelbtos, kai bus įvesta ginklų kontrolė.

Vakar vakare Jungtinių Tautų atstovai galutinai pasirinko nuolatinę savo organizacijos buveinę. Pradžioje komitetas buvo nutaręs visą reikalą atidėti iki ateinančių metų rudens, bet vakar nutarta priimti John D. Rockefeller pasiūlytą dovaną ir steigti centrą pačiame New Yorko centre.

Kolumbijos atstovas Zulueta, pirmininkas komiteto centrui surasti, turėjo širdies priepuolį, bet vakar jis vis dėlto atvyko į posėdį ir pranešė apie nutarimą. Irano atstovas Nasrullah padėkojo Jungtinių Tautų vardu Rockefelleriui, kai 46 balsais prieš 7 nutarta steigti centras New Yorke. Prieš New Yorką balsavo Australijos, Irano, Salvadoro, Libano, Saudi Arabijos ir Sirijos atstovai.

Vakar Jungtinių Tautų asamblėja priėmė šių ir ateinančių metų biudžetus. Šiems metams patvirtintas $19,390,000 biudžetas, tuo tarpu ateinantiems metams numatyta $27,740,000. Sudarytas dvidešimties milijonų fondas reikalingoms išlaidoms.

L. BLUM ŠIANDIEN TIKISI SUDARYT PRANCŪZŲ MINISTERIŲ KABINETĄ

Irano armija baigia išlaisvinti Azerbeižaną, komunistų primesti kvislingai išbėgiojo

PARYŽIUS, gruod. 15 d. — Paskutinėmis dienomis premjeras Leon Blum tris kartus matėsi su kompartijos atstovais, bet iki šio meto spaudai jis nepadarė jokio pareiškimo.

Spaudos agentūros šiandien patyrė, kad komunistai sutiko priimti Blumo paruoštą planą krašto ūkiui atstatyti.

Komunistai reikalavo neįleisti į valdžią Bidault partijos narių, bet Blum atsisakė priimti šią sąlygą.

RYTOJ BLUM TIKISI SUDARYTI VALDŽIĄ

Gerai informuoti asmenys praneša, kad socialistų vadas Blum rytoj tikisi jau sudaryti savo kabineto sąstatą.

Jis yra pasiryžęs tuojau vykti į parlamentą, paskelbti savo valdžios programą ir pranešti parinktus ministerius.

Pasirodo, kad 74 metus einąs Blum gana silpnos sveikatos, gydytojai patarė jam dirbti tik 5 valandas.

Kiekviename miestelyje gyventojai džiaugsmingai sveikina atvykusius armijos dalinius.

GYVENTOJAI KIŠA KOMUNISTUS KALĖJIMAN

Pačiame Tabrize gyventojai labai džiaugsmingai sutiko atžygiavusius Irano armijos dalinius.

Žmonės skerdžia gyvulius ir neša kareiviams. Sostinės gyventojai patys nuginklavo Piševari pastatytą "miliciją", o vyresnieji pareigūnai pabėgo Rusijon.

Šiomis dienomis gyvybės neteko apie dešimt asmenų, bet dabar Maskvos agentus patys žmonės suriša ir veda į kalėjimą, kur jų laukia teismas.

Kariuomenė išlaisvino Azerbeižaną

LONDONAS, gruod. 15 d. — Kariuomenės štabo pranešimas sako, kad Irano karo jėgos jau išlaisvino beveik visą Azerbeižano provinciją.

Komunistų sudaryti Tudeh partijos nariai ir "demokratai" rimčiau pasipriešino tiktai prie provincijos sienos ir šalia Kurdistano, o krašto gilumoje jie nesipriešino.

Kalbos apie bulgarų sukilimą

LONDONAS, gruod. 15 d. — Iš Atėnų ateinančios žinios sako, kad pietų Bulgarijoj prasidėjęs sukilimas prieš okupantų primestą valdžią.

"Reuters" patyrė, kad Bulgarijos ūkininkai, nepatenkinti Dimitrovo valdžios patvarkymais, sukilo prieš centrą.

Visame Bulgarijos pasienyje eina susirėmimai tarp graikų kariuomenės ir partizanų.

ORAS

Šaltas, snigs.

Saulė teka — 7:11; leidžiasi — 4.20.

Traukinio Nelaimė

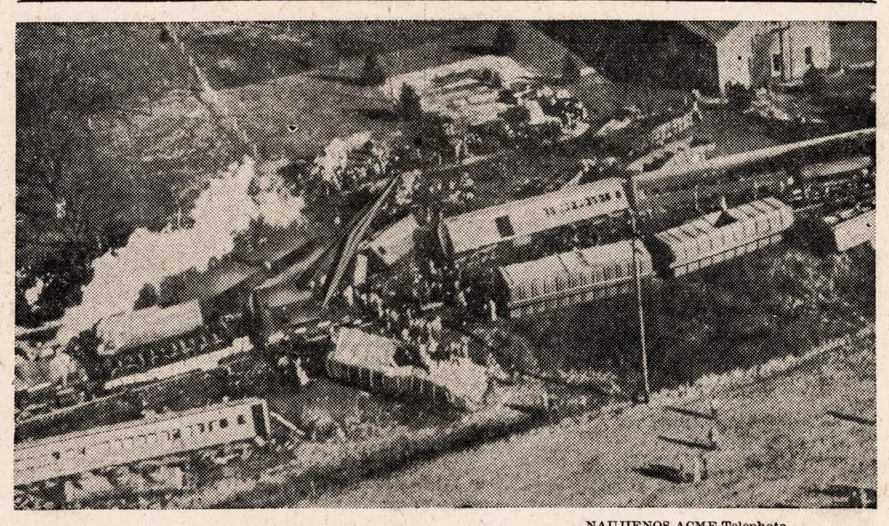

NAUJIENOS-ACME Telephoto

Vaizdas geležkelio nelaimės prie Mansfield, O., kurioje žuvo 14 žmonių.

Ne visi Berlyno tarėjai patvirtinti

BERLYNAS, gr. 15 d.—Keturių valstybių karo komandantūros įsakė naujam mėrui perimti miesto savivaldybę, bet trys išrinkti tarėjai dar nepatvirtini.

Nepavirtintas liberalų partijos išrinktas Karl Delius, kuris nacių laikais tvarkė Saksonijos pašto ir telegrafo reikalus, iš ten rusų jis ir buvo atvežtas į Berlyną.

Sovietų gen. Kotikov panoro surinkti daugiau žinių apie socialdemokratą Ernest Reuter. Kotikov nori patirti, ką jis veikė prieš 1933 m. Nepatvirtinta ir Erna Maraun.

DARBININKŲ UNIJOS KRATOSI RUSŲ

Šiandien Berlyne susirinko sostinės darbininkų unijų atstovai aptarti persiorganizavimo reikalų.

Dabartinė unijų vadovybė buvo marš. Žukovo paskirtų pareigūnų primesta, bet ji jokiu būdu neatstovauja darbininkų daugumos.

Rusų zonoje sudaryta Freier Deutscher Gewerkschaftsbund yra komunistų įrankis, amerikiečių zonoje susirinkę darbininkai svarsto būdus atsikratyti nepageidaujamos vadovybės.

—Guam kongresas nutarė prašyti J. Valstybiu kongresą pripažinti salai teritorijos teises ir visiems salos gyventojams duoti J. Valstybių pilietybę.

—Pietų Ašigalin važiuojanti ekspedicija bandys išaiškinti ar pirmieji žmonės kartais ten negyveno.

—Maskvos spauda patenkinta New Yorke vykusia ministerių konferencija.

Teroristų centrą perkėlė į Skolpje

ATĖNAI, Graikija, gr. 15 d.—Graikų karo vadovybė patyrė, kad Bulkjes miestelyje buvęs teroristų centras perkeltas į Skolpje.

Kartu į Skolpje persikėlė ir gen. Costa Natz, kuris prižiūri apmokinimą ir apginklavimą Graikijon siunčiamų teroristų.

Minėtame centre jau apmokuti apie 5,000 graikų, civilinio karo metu patekusių į Jugoslaviją ar kitas Balkanų valstybes.

SOVIETŲ GENEROLAI GIRDĖ PAULEY DEGTINE, BET PRAMONĖS NERODĖ

Asmeniškas prezidento atstovas buvo apstatytas šnipais, ginkluotais GPU agentais, jam meluota

WASHINGTON, D. C., gr. 15 d. — Sovietų karo vadovybė asmenišką prezidento atstovą girdė degtine ir maitino, bet Mandžiūrijos ir šiaurės Korėjos pramonės parodyti nenorėjo, sako valstybės departamento paskelbtas Edwin W. Pauley pranešimas.

Pauley yra reparacijos komisijos narys, prezidentas jį buvo pasiuntęs į Vokietiją ir Kiniją karo meto nuostolių apžiūrėti, kad galėtų numatyti reparacijų dydį.

GEN. ČISTIAKOVUI PASIUNTĖ DOVANĄ

Pauley sako, kad sovietų karo vadovybė jokiu būdu nenorėjo įsileisti jo į šiaurės Korėją, atsikalbinėjimams ji rado daug priežasčių.

Tada Pauley pasiuntė sovietų karo vadui labai gražų kardą; jis mano, kad ši dovana paveikusi gen. Čistiakovą, kuris pakeitė savo laikyseną.

Sovietų gen. Romanenko buvo įpareigotas saugoti Pauley ir jo štabą.

ATSTOVUS LABAI STROPIAI SAUGOJO

Kaip patį Pauley, taip ir jo štabo narius ginkluoti sovietų agentai labai stropiai saugojo.

Nei vienas jų negalėjo žingsnio žengti be ruso, nei vienas neturėjo teisės kalbėti su vietos gyventojais.

Jeigu kuris bandys fotografuoti, tai neturės laiko apgailestauti, nes sargybiniai tuojau jį nušaus, pareiškė gen. Romanenko, kuris lydėjo asmenišką prezidento atstovą.

VENGĖ RODYTI PRAMONĖS CENTRUS

Pauley sako prezidentui, kad misiją vežąs traukinys perbėgdavo nepaprasta skuba, kai tekdavo pravažiuoti pro pramonės centrus.

Vienoje vietoje sovietų karo vadovybė pareiškė, kad mieste nebuvo jokios įmonių dirbtuvės. Pauley tada liepė atstovui Chang ištirti visą reikalą. Kiniečiui buvo labai sunku sueiti su vietos gyventojais, nes rusai draudė, bet jis vis dėlto reikalą išaiškino.

Pasirodo, kad minėta dirbtuvė buvo greta komisijos viešbučio, rusai iš jos buvo išvežę visus elektros transformatorius.

KINIEČIAI NEBETIKI RUSŲ KOMUNIZMU

Šiaurės Korėjoj rusai nenaikina pramonės, bet Mandžiūrijoj jie viską sąmoningai išgriovė, tvirtina Pauley.

Okupantai bando vesti komunistinę propagandą, bet kiniečiai nebetiki komunizmu.

Gen. Čistiakov buvo priverstas įsakyti dviem kareiviam sūtemoj lydėti kiekvieną rusą, nes užpuldinėjimai ant rusų kasdien vis dažnėja, sako Pauley.

PAGROBĖ MAŠINŲ UŽ 2 BILIJONUS

Pauley apskaičiavo, kad rusai pagrobė ir išvežė įvairių pramonės mašinų ir medžiagų už du bilijonus dolerių.

J. V. už Korėjos nepriklausomybę

WASHINGTON, D. C., gr. 15 d. — Dean Acheson pareiškė, kad Jungtinės Valstybės nekeis savo politikos Korėjos atžvilgiu.

Amerika neskaldys Korėjos į dvi dalis, bet dės pastangas sujungti visą kraštą, suorganizuoti nepriklausomą valstybę. Atvažiavęs korėjiečių vadas Rhee sako, kad didelė gyventojų dauguma nenori komunizmo.

Jis sako, kad į pietus prasiskverbę Maskvos agentai kelia krašte terorą, bet gyventojų dauguma yra pasiryžusi priešintis komunizmui.

—Šveicarija pasiūlė Jungtinėms Tautoms statyti galingą radijo stotį josios kalnuose, ji duosiani visas reikalingas privilegijas.

—Kiniečių kariuomenė sumušė komunistus ir išlaisvino Yenching miestelį.

—Mokslininkai bandys tyrinėti atominę energiją 40,000 pėdų aukštumoje. Jie nori ištirti kosminių spindulių įtaką į atomą.

—Trumanui siunčiami prašymai amnestuoti kalinius, kuriems sąžinė neleido eiti karan ir imti ginklą. Jų yra apie 900.

VALDŽIA PANAIKINO SUVARŽYMUS GYVENAMŲ NAMŲ STATYBAI

Savininkai nepatenkinti pakaitoms, jie nori, kad valdžia leistų kelti butų nuomas

WASHINGTON, D. C., gr. 15 d. — Prezidentas Trumanas, tris dienas besitaręs su savo patarėjais, vakar panaikino daugelį valdžios įvestų suvaržymų gyvenamų namų statybai. Iki šio meto namus galėjo statytis tiktai karo veteranai, tuo tarpu ateityje kiekvienas pilietis galės statytis sau namus. Iki šio meto statybos medžiagos pirmenybes gaudavo karo veteranai, bet nuo šios dienos visos pirmenybės panaikintos.

Padaryta didelių pakaitų, bet keli suvaržymai dar palikti. Namus galės statyti tiktai tie asmenys, kurie rengiasi juose ištisą metą gyventi. Iki šio meto nuomos mokestis negalėjo peršokti 80 dolerių, bet ateityje nuoma galės būti didesnė. Namų savininkai nepatenkinti vakar paskelbtais patvarkymais. Savininkai norėjo, kad prezidentas panaikintų suvaržymus nuomai kelti, kad jis būtų leidęs nuomas bent 15% pakelti, bet šių patvarkymų valdžia nepanaikino.

REMS APARTAMENTINIŲ NAMŲ STATYBĄ

Valdžia yra pasiryžusi remti didelių apartamentinių namų statybą. Prezidentas mano, kad veteranai privalo gauti progos šeimoms sukurti, dabar daugelis negali gauti butų.

Valdžia yra pasiryžusi duoti paskolas baigti jau pradėtus apartamentinius namus, kad butų krizis bent kiek sumažėtų.

Dabar duoda paskolas tiktai 28 metams, bet ateityje ši paskola gali būti žymiai ilgesnė.

GALĖSIM PAMATYTI SVARBIUS DOKUMENTUS

Specialiame traukinyje atsakomingi teisingumo departamento pareigūnai apvažiuos visas 48 valstijas, rodydami pačių svarbiausių šio krašto nutarimų originalus.

Vagonuose bus Nepriklausomybės Paskelbimas, Bill of Rights, Išsilaisvinimo Paskelbimas, svarbesnės valstybės vyrų kalbos ir daugelis kitų originalų.

Valdžia nori, kad gyventojai susipažintų su savo krašto praeitimi ir nesektų Amerikai svetimos ideologijos.

BILBO NEPASINAUDOJĘS $25,000

Senatorius Theodore T. Bilbo vakar pareiškė senato investigacijos komitetui, kad jis asmeniškai nepasinaudojęs nei vienu centu iš jam įteiktų $25,000.

Tardymo metu paaiškėjo, kad jam duoti pinigai buvo sunaudoti rinkiminei kampanijai, nors kai kurie Mississippi valstijos politikos vadai tatai neigia.

Franko kalba apie pasaulio karą

ZARAGOZA, Ispanija, gr. 15 d. —Diktatorius Franko, kalbėdamas jauniems karininkams, pareiškė, kad naujas pasaulio karas neišvengiamas.

Jis pareiškė, kad karas bus pradėtas ne užpuolimu ant uoste paristų laivu, bet ji pradės penktoji kolona, kuri bando įsiveržti į kiekvieną valstybę.

Vakar Madride jis apgailestavo New Yorke padarytus Jungtinių Tautu nutarimus, liečiančius Ispaniją.

Ne visos naciu knygos sunaikintos

BERLYNAS, gr. 15 d. —Sajungininkai įsakė naciu propagandos literatūrą sunaikinti, bet 50,000 tomu paliko centraliniame Berlyno knygyne.

Visos naciu knygos sudėtos į požemi, be specialaus sovietu karo komandanto leidimo niekas negali jomis naudotis.

Prieš kara Under den Linden skaitykla turėjo pusketvirto milijono knygu, bet šiandien joje palikta tiktai apie milijonas.

—Mahometonu vadas Jinnah reikalauja atskirti Pakistaną nuo Indijos, tai tada aprims žudynės.

—Rusijoj yra šimtai tūkstančių elgetų, pareiškė J. J. Maloney, buvęs Australijos ambasadorius Maskvoje.

—Graikų kaimely Veria užmušti 6 žandarai ir 20 partizanų, kova tęsėsi 6 valandas.

Vėliausios Naujienos

— Amerikos karo vadovybė apskaičiuoja, kad dabartiniu metu sovietų valdžia dar turi apie tris milijonus vokiečių belaisvių. Tarptautinės taisyklės liepia po karo paleisti belaisvius.

— Venezueloj dar tebeeina kovos viename miestelyje. Valdžios lakūnai išmėtė sukilėliams atsišaukimus, patardami mesti ginklus ir pasiduoti, bet sukilėliai ir toliau tebesipriešina.

— Vakar ryte mirė senatorius Joshia Bailey, priežastis — kraujo antplūdis galvoje.

— Raudonosios Armijos sudaryta "kurdų respublikos" vadovybė metė ginklus ir pasidavė Irano armijai, sako oficialus štabo pranešimas.

— Kiniečiai skelbia, kad prie Marco Polo tilto vėl eina susirėmimai su komunistais, pastarieji vartoja nepaprastai galingas bombas.

— Sovietų valdžia susirūpinusi savo karininkais, politinis biuras nutarė mokyti "lenino-stalino" doktrinų, kurios nelenda jiems į galvas.

— Scotland Yard gavo kelis įspėjimus telefonu apie galimą smarkų sprogimą. Manoma, kad tai yra žydų teroristų darbas.

— Varšuvos valdžia paskyrė naują ambasadorių Washingtonan. Oscar Lanke atstovaus dabartinę valdžią tiktai Jungtinėse Tautose.

LIETUVIŲ RATELIAI

KOŠĘ VERDA

Kai kada lankstumas yra geras dalykas. O daugeliu atvėjų jis daro gėdą ir net skriaudą. Kai neturi tvirto ramsčio, kitaip sakant, nugarkaulio, išnaudotojas gali tave visaip lankstyti. Taip yra ir su demokratinėmis valstybėmis: ką Maskva užsimano, tai ir padaro. Ji, mat, žino arba yra įsitikinusi, kad demokratinės valstybės tvirto pasipriešinimo neparodys.

Kas taiką ir tarimus naudingus taikai atidėlioja? Maskva. Kas taikos planus pasuka į prastąją pusę? — Irgi Maskva.

Dabar taikos svarstytojai važiuos kovo mėnesį į Maskvą. Kalbant apie Vokietijos taiką, reikės liesti rubežiai Lietuvos ir Latvijos. Šitokiais klausimais gali pasirodyti tų tautų koks komitetas ar atstovai. O Maskvoj jų reprezentacija negalės pasirodyti. Paryžiuje ar New Yorke galėjo tų tautų atstovai bent mėginti pabarškinti taikos svarstytojų duris, O Maskvoje kas kita. Ją galės pasiekti tik Lietuvos, Latvijos ir Estijos kvislingai, jeigu sovietų viršilos pašauks juos.

Kita versija: Kai kur kai kas yra užviręs didelį katilą košės. Tą košę reikia iššutyti, reikia išvirti jos daug. Tai ima laiko. O kai jau atrodys, kad visko užtenka, kad ilgiau katile nebegalima ją laikyti, tai demokratus pavadins "į puotą", ir tuomet, ar nori ar nenori, visvien košę jau turėsi ragauti. Kitaip sakant, praneš, kad jau yra "įvykęs faktas".

Noriu turėti viltį, kad po Maskvos suvažiavimo kovo mėnesį tą košę neteks greitai ragauti. — J.J.P.

PIRMLAKUS PASIĖMĖ, O PASTURLAKUS SUGRĄŽINO

Mano kaimynas A. S., iš Arnald, Pa., jau pirma buvo rašęs, kad jis į Lietuvą savo giminėms pasiuntė du siuntinius (ryšulius) drabužių. Viename ryšuly buvo įdėtos vyriškos drapanos, o kitame moteriškos, kurias jo duktė Onutė sutaisė kaip dovaną nuo savęs. Kiekvienas ryšulys svėrė po 11 svarų.

Dabar kaimynas A. S. rašo: "Mergiškos drapanos, siųstos Onos, po keturių mėnesių sugrįžo. Tačiau dėžė suardyta ir kita virve surišta. Sugrįžo penki svarai mažiau, negu buvo siųsta. Antspaudas ir kiti ženklai rodo, kad siuntinis būta Rusijoj.

"Tai matote, jeigu kas jiems patiko, tuos daiktus išvogė, o kas netiko, sugrąžino atgal. O kai siuntinis sugrįžo, tai už sugrąžinimą ir apvogimą, sako A. S., turėjau sumokėti $2.56. Kai pašto trokas siuntinį atvežė nemaniau, kad jis būtų apvogtas, ir tuojau nepatikrinau jį. Apdraudos ant siuntinio nebuvo.

"Kitos dėžės dar nesulaukiau pagįžtant, nors į tą pačią vietą abi dėžės buvo siunčiamos. Tur būt anoj dėžėj viskas patiko ir viską nukniaukė. Jokio atsakymo negaunu.

"Du laišku siunčiau po išsiuntimo drabužių, bet nė iš tėviškės, nė iš Vilniaus atsakymo nesulaukiau. Tik pirma esu gavęs žinią apie sesers mirtį. Tame laiške nieko kito nebuvo rašyta; jį praleido."

Tai, vadinas, tokios tokelės. Amerikos lietuviai norėtų sušelpti saviškius Lietuvoj skurstančius. Bet sarančiai apipuola ir pasiųstas dovanėles sunaikina, arba kinvarpas sugrąžina atgal. — R. Š.

Serga Ona Lukošienė

Po operacijos sveiksta

Antanas ir Ona Lukošiai užlaiko drabužių siuvyklą (taisymo ir valymo) adresu 2555 W. 43rd St., Brighton Parke. Ponia Ona Lukošienė gruodžio pirmomis dienomis pasijuto nesveikaujinti. Pašaukus Dr. T. Dundulį, daktaras pripažino, kad kas ant vidurių yra negero. Ligonė buvo išvežta į South Town ligoninę, prie 57-tos ir S. Wood St. Gruodžio 3 d. Dr. T. Dundulis padarė operaciją.

Operacija buvo pasėkminga. Ligonė, 7 d. išbuvusi ligoninėj, sugrįžo namo ir dabar kas valandą eina sveikyn ir neblogai jaučiasi, taip kad draugai dabar gali atlankyti ją viršminėtu adresu.

Gaila, kad ponia Ona Lukošienė tapo ligos perblokšta, nes buvo priversta pasitraukti nuo kultūrinio ir visuomeninio darbo, kurio ji nemažai savo darbštumu ir draugiškumu yra nuveikusi vietinėse organizacijose ir SLA. 238 kuopoj.

Linkiu poniai Lukošienei greitai visai pasveikti ir sugrįžti taip prie savo kasdieninio užsiėmimo, kaip ir prie visuomenės darbų. O jos šeimai, vyrui, dukteriai ir žentui, linkiu lengvai pergyventi šį nelauktą rūpestį.

— Motinos Sūnus.

Gėlių Paroda Chicagos Parkuose

Chicagos Parkų Distriktas praneša, kad yra rengiamos gėlių parodos Kalėdų sezonu Garfield ir Lincoln konservatorijose. Parodos atsidarys gruodžio 21 dieną ir tęsis iki sausio 5 dienos 1947 m. Publika kviečiama atlankyti parodas. Lankymo valandos bus nuo 8 valandos ryto iki 10 valandos vakaro kasdien.

Priminimas L.S.S. Centralinės Kuopos Nariams

Regulerus mėnesinis Socialistų Sąjungos Centralinės kuopos susirinkimas įvyks gruodžio 18 dieną Naujienų patalpose, 1739 So. Halsted street, lygiai 8 valandą vakare. Bus apsvarstymui svaribų ir žinių iš Lietuvos ir nuo išvietintų mūsų tėvynainių, išblaškytų po visą Europą.

Atsilankymas yra būtinas visiems kuopos nariams, ir kas tik turite kandidatą socialistų veikimui, atsiveskite jį į susirinkimą.

— Kviečia Valdyba.

ANTANAS PIPIRAS
823 West 33rd Street

Mirė gruodžio 13 d., 2:30 v. popiet, 1946 m., sulaukęs pusės amžiaus. Gimęs Liet., Tauragės apskr., Šilalės parap., Vaitimėnų km.

Paliko nuliūdę: 2 pusseserės: Julia Pipiraitė ir Magdalena Vaišnorienė, po tėvais Pipiraitė ir jos šeima ir kitos giminės, draugai ir pažįstami.

Kūnas pašarvotas Mažeika ir Evans kopl., 3319 Lituanica Ave. Laidotuvės įvyks treč., gruodžio 18 d., 9:00 val. ryto iš koplyčios į Šv. Jurgio par. bažnyčią, o po gedulingų pamaldų bus nulydėtas į Šv. Kazimiero kapines.

Visi a .a. Antano Pipiro giminės, draugai ir pažįstami nuoširdžiai kviečiami dalyvauti laidotuvėse ir suteikti jam paskutinį patarnavimą ir atsisveikinimą.

Nuliūdę lieka:

Pusseserės ir Giminės.

Laid. Direkt. Mažeika ir Evans, Tel. YARds 1138-1139.

JURGIS SKRICKUS
gyveno 4901 W. Roosevelt Rd.
Ciceroj

Mirė gruodžio 13 d., 4:45 v. ryto, 1946 m., sulaukęs pusės amžiaus. Gimęs Chicago, Ill.

Paliko nuliūdę: moteris Natalija po tėvais Skalandžiuniutė, motina Agota, 2 broliai: Jonas ir Antanas; 2 seserys: Albina Kairis ir jos vyras Denny ir jų šeima, Julia Legeckis ir jos vyras Jonas ir jų šeima, teta Veronika Kriaučiunienė ir jos šeima, švogeris Jonas Bartsevičius ir jo šeima ir daug pusbrolių ir pussesserių. Daug kitų giminių, draugų ir pažįstamų.

Priklausė prie Liet. Ukininkų Klubo.

Kūnas pašarvotas Antano Petkaus kopl., 1410 S. 50th Ave., Cicero. Laidotuvės įvyks trečiadienį, gruodžio 18 d., 8:30 v. ryto iš kopl. į Šv. Antano parap. bažnyčią, o po gedulingų pamaldų bus nulydėtas į Šv. Kazimiero kapines.

Visi a. a. Jurgio Skrickio giminės, draugai ir pažįstami nuoširdžiai kviečiami dalyvauti laidotuvėse ir suteikti jam paskutinį patarnavimą ir atsisveikinimą.

Nuliūdę lieka:

Moteris, Motina, Broliai, Seserys ir Giminės.

Laid. Direkt. Antanas Petkus, Tel. TOWnhall 2109.

4 Metų Mirties Sukaktuvės

DOMININKAS GAPSHIS
3326 SOUTH HALSTED STREET

Persiskyrė su šiuo pasauliu 16 dieną gruodžio, 1942 m., gimęs Kedanių apskr., Baisogalos parap., Valatkonių kaime.

Paliko dideliame nuliūdime moteris Sophie, 3 dukterys, 3 žentai, sūnus, marti ir 4 anūkai.

Mes Tavęs, mūsų brangusis vyras ir tėvas, niekuomet neužmiršime. Tu pas mus jau nebesugrįši, bet mes ankščiaus ar vėliaus pas T a v e ateisime. Lauk mūsų ateinant!

Nuliūdę lieka:

MOTERIS, DUKTERYS IR SŪNUS.

STANISLOVAS NEDVARAS

Mirė gruodžio 13 dieną, 3:20 val. po pietų, 1946 m., sulaukęs pusės amžiaus. Gimęs Panevėžio apskrity, Naujamiesčio parap., Gustonių kaime.

Paliko nuliūdę: moteris Ona, po tėvais Klioraitė, 2 sūnai—Walter ir Bruno, 2 broliai: Petras, brolienė Ona, ir Jonas ir jų šeimos. Teta ir dėdė Clementina ir Stanislovas Kloriai ir jų šeima; 4 pusseserės: Adelė Galvidienė, Elzbieta Šiaučiunienė, Uršulė Šiaučiunienė ir Ona Sadulienė, jų vyrai ir jų šeimos; teta Valerija Kukuraitienė ir šeima; 2 sesers vaikai, Juozapas ir Bruno Ruzenai ir daug kitų giminių, draugų ir pažįstamų. Lietuvoj paliko brolį Povilą ir jo šeimą.

Kūnas bus pašarvotas namuose, 3201 So. Halsted St., šeštadienį apie 6:00 val. vakaro.

Laidotuvės įvyks trečiadienį, gruodžio 18 dieną, 8:00 val. ryto iš namų į Šv. Jurgio parap. bažnyčią o po gedulingų pamaldų bus nulydėtas į Šv. Kazimiero kapines.

Visi a. a. Stanislovo Nedvaro giminės, draugai ir pažįstami nuoširdžiai kviečiami dalyvauti laidotuvėse ir suteikti jam paskutinį patarnavimą ir atsisveikinimą.

Nuliūdę lieka: Moteris, Sūnūs ir Giminės.

Laid. Direktoriai Mažeika ir Evans, Tel. YARds 1138—1139.

DOMICELĖ SKINDERIENĖ,
po tėvais Arbačauskaitė

Paėjus iš Raseinių Apskr., Kelmės Parap., Švirnių Km.

Mirė Lietuvoje, Liolių miestely, spalio 12 d., 1946 m., sulaukus gilios senatvės.

Paliko dideliame nuliūdime Amerikoje: duktė Josephine Osinskas, žentas Juozas, anūkas Dr. Walter B. Osinskas ir jo žmona, proanūkė Diane, sesuo Antanina Valentinienė ir jos šeima ir daug kitų artimų giminių ir draugų; Lietuvoje paliko 3 sūnai, Zigmontas ir jo šeima, Mikolas r jo šeima, Albinas ir jo šeima, 15 anūkų; daug kitų giminių, draugų ir pažįstamų.

Už jos sielą bus laikomos 3 gedulingos Mišios su ekzekvijomis, antradienį, Gruodžio 17, 1946, 8:00 val. ryto. Gimimo Panelės Švenčiausios parapijos bažnyčioje

Visi a. a. Domicelės Skinderienės giminės, draugai ir pažįstami nuoširdžiai kviečiami dalyvauti pamaldos.

Nulūdę lieka:

DUKTĖ, ŽENTAS IR ANUKAS.

Osinskų telefonas BAYport 2528.

A. PETKUS
LAIDOTUVIŲ DIREKTORIUS
6812 So. Western Avenue
TELEFONAS GROVEHILL 0142
★
1410 South 50th Avenue
TELEFONAS TOWN HALL 2109
CICERO, ILLINOIS
KOPLYČIOS VISOSE MIESTO DALYSE

John F. Eudeikis
LAIDOTUVIŲ DIREKTORIUS
SENIAUSIA IR DIDŽIAUSIA LAIDOJIMO ĮSTAIGA
AMBULANCE DIENĄ IR NAKTĮ
4605-07 So. Hermitage Ave.
Visi Tel. YARDS 1741-1742
4330-34 So. California Ave.
Telefonas LAFayette 0727
DYKAI KOPLYČIOS VISOSE CHICAGOS DALYSE

DĖL INFORMACIJŲ KAS LINK PALAIDOJIMO ANTRO PASAULINIO KARO VETERANŲ PASIMATYKIT SU
MAŽEIKA IR EVANS
LAIDOTUVIŲ DIREKTORIAIS
STANLEY P. MAŽEIKA yra veteranas pirmo pasaulinio karo ir narys Darius-Girėnas American Legion Post.
JOHN G. EVANS yra veteranas antro pasaulinio karo ir narys Don Varnas American Legion Post
VETERANAI norintieji, kad jų nesuvartotos terminal leave aplikacijos būtų notarizuotos dykai, tai kreipkitės pas Mažeiką ir Evans 3319 So. Lituanica Ave., arba 6845 So. Western Ave.

Mažeika ir Evans
(EVANAUSKAS)
LAIDOTUVIŲ DIREKTORIAI
NAUJA KOPLYČIA
MARQUETTE PARK
6845 South Western Avenue
Tel. PROspect 0099
ANTRA KOPLYČIA KAIP IR BUVUS
3319 Lituanica Ave. Tel. YARds 1138-1139
Tiems, kurie gyvena kitose dalyse miesto ar apylinkėse, pasistengėm gauti koplyčią kiek galima arčiau prie jų namų.

LAIDOTUVIŲ DIREKTORIAI
NARIAI Chicagos Lietuvių Direktorių Asociacijos
Ambulance Patarnavimas Dieną ir Naktį
★
TURIME KOPLYČIAS VISOSE MIESTO DALYSE

I. J. ZOLP
1646 WEST 46th STREET Phone YARDS 0781

MAŽEIKA IR EVANS (Evanauskas)
3319 LITUANICA AVENUE Phone YARDS 1138—1139
6845 SO. WESTERN AVENUE PROSPECT 0099

LACHAWICZ IR SŪNUS
TEL.: CANAL 2515 PULL. 1270 COMMODORE 5765
2314 WEST 23rd PLACE 10756 SO. MICHIGAN AVE.

L. BUKAUSKAS
10821 SO. MICHIGAN AVENUE Phone PULLMAN 9661

ANTANAS M. PHILLIPS
3307 LITUANICA AVENUE Phone YARDS 4908

J. LIULEVIČIUS
4348 SO. CALIFORNIA AVENUE Phone LAFAYETTE 3572

P. J. RIDIKAS
3354 SO. HALSTED STREET 710 WEST 18th STREET
Telephone YARDS 1419

GARSINKITĖS NAUJIENOSE

SUSIRINKIMAI

PRIMINIMAS L. S. S. KUOPOS NARIAMS.

Reguliarus mėn. kuopos susirinkimas įvyks trečiadienį, gruodžio-Dec. 18 d., 1946 m., "Naujienų" patalpose, 1739 So. Halsted st., lygiai 8 val. vakaro. Bus apsvarstymui svarbių reikalų ir žinių iš Letuvos ir nuo išvietintųjų mūsų tėvynainių išblaškytų po visą Europą. Atsilankymas yra būtinas visiems kuopos nariams ir kas tik turite kandidatą į socialistinį veikimą atsiveskite.

Šiuomi kviečia Valdyba.

PRANEŠIMAI

BRIDGEPORT

BALF'o 3-čio skyriaus stotis pas p. Alex Budrį, 939 W. 33rd St.

Drabužiai ir kita viskas išvietintiems lietuviams priimami kasdien per šonines duris, nepaisant ar p. Budris rasis namie, ar ne. Prie aukos reikia prisegti aukotojo aiškus adresas. VALDYBA.

NORTH SIDE.—BALF 4-to Skyriaus sandėlis priima drabužius, kenuotą maistą, muilą ir avalynę kasdien nuo 4-tos val. po pietų iki 8-os val. vakaro. Sandėlis — Seserų namas, 1641 Wabansia Ave.

BALF 6-tas Skyrius priima drabužius maistą bei knygas dėl lietuvių vargstančių Europoje sekančiose vietose: Kass Jemelry Store, 4216 Archer Ave. ir 4401 So. Mozart Street. Kas negalite atnešti,—pašaukite LAFayette 8617, o Mr. Kass paims jūsų auką.

—J. K. Encheris, pirm.

URBA
Gėlės Mylintiems Vestuvėms, Bankietams, Laidotuvėms, Papuošimams.
GĖLININKAS
4180 Archer Avenue
Phone LAF. 5800 arba 5870

LOVEIKIS
Siunčiam Gėles Telegramu į Visas Pasaulio Dalis
KVIETKININKAS
Gėlės Vestuvėms, Bankietams ir Pagrabams
3316 SO. HALSTED ST.
Tel. YARDS 7308

EXTRA! EXTRA!
Permainytas vardas ir adresas.
MONARCH LIQUOR
Lietuviškas Žydukas
Nathan Kanter
3529 S. HALSTED ST.
Phone YARDS 6054

FRANK'S TAVERN
Pranešame draugams ir pažįstamiems, kad mes vėl Tavernos biznyje adresu:
4163 So. Halsted St.
Tel. VIRGINIA 9617
F. Bastis ir A. Sideikis, Sav.

CHARLES IR BRONICE
BARTKUNAI
Pranešame visiems draugams ir pažįstamiems, kad persikėlėm į naują vietą Tavern Biznį.
38 EAST 108th STREET
Tel. PUL. 7929. Res. COM. 9840

PIRKITE DABAR KALĖDOMS
Mes turime elektrikinius laikrodžius, vacuum valytuvus, baltus midget radios, šildymui paduškaites, prosus, toasterius, kavos virdulius, Reynolds Rocket Pens už $3.99, rašo 15 metų be pripildymo, žaislus ir rekordus. Mes taipgi turime Lietuviškus rekordus.
Mes taisome visokios išdirbystės radios, skalbiamas mašinas, vacuum cleaners ir visokius elektrikinius dalykėlius.
PAMATYKITE MUS PIRMA
ENGINEERING AND RADIO SERVICE
WEISS APPLIANCES
3934 S. California Av.
Phone YARDS 8666

IŠPARDUODAMAS
Valdžios Reikmenų
PERTEKLIUS
• ARMIJOS VILNONIAI BLANKETAI
• ARMIJOS MARŠKINIAI
• KELNĖS
• FIELD JACKETS
IR DAUGELIS KITOKIŲ PASIRINKIMŲ IŠ ARMIJOS REIKMENŲ PERTEKLIAUS.
1835 S. HALSTED ST.

Kanados Lietuvių Žinios

IŠ TORONTO PADANGĖS

80 TŪKSTANČIŲ TREMTINIŲ J. YLAI TIK MENKNIEKIS

Visas pasaulis šiandien žino, kad Pabaltijo šalių gyventojus — ramius, taikius ir nieku nekaltus žmones, — okupantai pasikeisdami žudė, kankino, trėmė iš gimtųjų namų į Sibiro dykumas ir į Vokietiją prievartos darbams. Tokių priešų aukų buvo ir yra tūkstančių tūkstančiai, kurie nieko blogo netroško galiūnams, kurie juo toliau troško stovėti nuo pragariškos karo mašinos veiksmų.

Aišku, šiandien nieks negali pasakyti tikro žuvusių, ištremtų bei pabėgusių nuo žiaurumo žmonių skaičiaus. Negali pasakyti, kiek šiandien liko lietuvių savo šaly, net ir pats Paleckis. Jis nepasakys nė kiek jų atsidūrė Sibire, kiek jų išgrūdo vokietis vergiškiems darbams. Jis žino vieną, kad retas, retas asmuo besusitinkamas Kauno gatvėse, kurs buvo pažįstamas, ar bent matytas. Jis dabar susitinka tik atėjūnų veidus ir klusniai atiduoda jiems pagarbą.

O tuo tarpu visokie lietuvių atskalūnai drįsta mus mulkinti, kad lietuvių tauta auga ir bujoja. (Deja, tik dėdės Juozo tempu, kuris be jokio pasigailėjimo keičia lietuvjus į burliokus).

Suprantama, šiandien tiems, kurie kankiniais baigė amžiams savo kančias, belieka pasakyti — ramaus jiems poilsio, bet dėl tų, kurie dar gyvi, kuriems pavyko pasprukti nuo kančių, jiems reikia padėti, juos reikia gelbėti. Tokių dauguma randasi įvairiuose Europos kraštuose, kuriuos vadiname išvietintais bei tremtiniais.

Apytikrio ir jų skaičiaus nelengva pasakyti. Maždaug priskaitoma apie aštuoniasdešimts tūkstančių. Ir šis skaičius gerą lietuvį giliai sujaudina. Juk jų tarpe dažno iš mūsų randasi giminingas asmuo, artimas ar geras kaimynas, kuriuos mes pažinojome ir žinojome juos esant gerais žmonėmis. Bet tie mūsų vargšai komunistai, nusigandę savo artimųjų, draugų ir kaimynų dėl savo sąžinės pardavimo svetimiems, stengiasi mulkinti lietuvius per savo spaudą, kad jie esą tik nežymi dalelė "liaudies priešų ir fašistų propagandos aukų."

"Liaudies Balso" gruodžio 6 d. laidoje jo redaktorius J. Yla išreiškia džiaugsmą, kad aštuoniasdešimts tūkst. tremtinių, tai esąs labai mažas skaičius. Kaip gaila, kad galia ne jo valioje, o tai dar kita tiek ieškotų kelių pabėgti nuo žiaurumo!

Vargšas p. Yla! Jis nesuvokia, kad tie aštuoniasdešimt tūkstančių lietuvių rišasi su tais tūkstančiais, kurie randasi Sibiro taigose. Juos tvirtai jungia ir su tais, kurie liko Lietuvoje ir prie dabartinės "laisvės" riša už juos baisias kančias. Šiandien nepalyginamai laimingesni, negu tie, kurie yra Sibire ar Lietuvoje. Jie, tiesa, neturi namų, tie 80 tūkstančių lietuvių yra be drabužių, ir tinkamo maisto, bet jie bent nebejaučia nuolatinės baimės nuo žiaurių persekiojimų ir net mirties, kaip tie, kurie, p. Ylos nuomone, "išlaisvinti".

Gaila, bet p. Ylai ir jo bendrakeleiviams nebepasiseks paversti gerus lietuvius niekšais, nes nuolat vis daugiau atsišaukia savųjų, nuolat vis daugiau atvyksta jų čia, ir jie atvykę nepasislepia kaipo "liaudies priešai", bet drąsiai ir atvirai kalba už liaudį ir faktais nurodo tikruosius liaudies priešus.

LAIKAS LIAUTIS MELUOTI IR P. BIMBAI

Tam pačiam "L. B." numery p. Bimba patiekia kanadiečiam savo "perlus" apie pabėgėlius iš Tarybų Lietuvos. Jis cituoja keletą sakinių iš tremtinio Vl. Butėno išleistos knygos "Paskutinės kovų dienos Lietuvoje."

Savaime aišku, kad toje knygoje atiduodama pagarba tikriesiems Lietuvos kovūnams, o nepaisant ir kerštas išreiškiamas okupantams, kuris plėšriai puolė ir naikino šalį. Tačiau p. Bimba gražiausiems autoriaus sakiniams patiekia savotiškai iškraipytus palyginimus ir prikergia geruosius lietuvius prie hitlerininkų talkininkų, tvirtai užtvirtindamas, kad lietuviai fašistai vieni be vokiečių nebūtų galėję kautis. Tokius jis vadina Hitlerio talkininkais, kovas pralaimėjusius ir atsidūrusius pas Hitlerį ant burdo.

Nelaimingas tas Juozo burdingierius, — taip neseniai pats su Hitleriu kandęs vieną "buterbrodą", bando įtikinti visuomenę, kad atsidūrę tremtyje lietuviai yra tik Hitlerio talkininkai, visai užmiršdamas, kad šiandien visas pasaulis žino, kas yra daroma su hitlerininkais ir kas jų laukia. Linkėtina, kad ateitų teismo eilė ir tikriesiems Hitlerio talkininkams, kurie kartu plėšė šalis, kankino žmones ir jų nekaltu krauju cementavo savo draugystės santykius.

Kadangi visuomenė gerai supranta, kur slepiasi teisėtumas ir kur niekšybė bujoja, todėl ar nelaikas p. Bimbai liautis melu "šviesti" savo spaudos skaitytojus!

IŠ BALF SKYRIAUS SUSIRINKIMO

Lapkr. m. 24 d. įvyko skyriaus susirinkimas, kuriame pareigūnai išdavė raportus. Skyriaus pirm. Frenzelis savo raporte palietė ir bendrus BALF darbų davinius, — iš jų nariai girdėjo ir suprato, kaip plačiai BALF pasiekia nelaimingus tremtinius, kaip suteikia jiems paramą maistu, drabužiais ir avalyne ir kiek sušelpia moksleivių, siekiančių mokslo nepavydėtinose sąlygose. Smagu, kad ir šiame susirinkime įstojo keturi nariai. Jais buvo: J. Jarašūnas, P. Gikis, Z. Jurčienė ir jaunuolis Vytautas Margis, neseniai grįžęs iš kariuomenės ir daug sutikęs lieutvių, su kuriais labai bičiuliškai susigyveno, daug jiems pagelbėjo susirasti giminnes Kanadoje ir Suv. Valstijose.

Naują 1947 m. valdybą sudaro šie asmenys: pirm. A. Frenzelis, vice-pirm. A. Čirūnas, sekretorius V. Dagilis, jo pagelbininkas O. Indrelienė ir ižd. Z. Užemeckienė. Kiti pareigūnai, kaip rūbų komisija ir parengimų, bus renkami sekantį susirinkimą, kurs įvyks gruodžio 22 d., 3 val. po pietų, lietuvių parap. salėje, Dundas ir Gervelle gatvių kampas. Prašome narius gausiai dalyvauti.

Kadangi tuo metu dar tebebuvo Toronte p. Br. Budginas, kurs buvo atvykęs su prakalbomis, todėl jis kviečiamas sutiko dalyvauti ir tarti žodį BALF skyriaus nariams. Savo kalboje gerbiamas jaunuolis palietė tremtinių gyvenimo padėtį ir tąjį džiaugsmą, kurį suteikia jiems lietuviai, dovanodami drabužius per BALF. Kalba jo buvo jautri ir pilnai įtikinanti, kaip ir kiek mes privalome susirūpint nedalion patekusiais lietuviais. Baigdamas savo kalbą, svetys prašė nepamiršti ir neapleisti savo brolių, kurie laukia paramos ir paguodos iš mūsų.

Jo kalbą girdėjo nemažas lietuvių skaičius ir, tikiu, kiekvienas atsimins nelaiminguosius, skirdamas savo, kad ir menkutę auką.

MUS APLANKĖ TABAKO AUGINTOJAI IR DETROITIEČIAI

Gerbiamo Br. Budgino prakalbų proga atsilankė svečių net net iš Delhi, tai jau laimės atsiekę lietuviai, kaip pp. Treigiai ir Liutkevičiai, kuriems pradžia tabako auginime nors ir nelengva buvo, vienok jie pasišventė ir pakeldami sunkumą pasiekė gražią ir užtikrintą ateitį. Šiandien jie yra jau nuosavų tabako laukų savininkai ir sunkiai dirbti jiems nebereikia.

Teko nugirsti, kad Liutkevičiai ir Treigiai deda pastangas atimti iš Europos net keliolika lietuvių. Tai, žinoma, kilnu iš jų pusės ir tie, kuriems bus lemta pasiekti juos, bus amžinai dėkingi.

Šios abi šeimos, išklausę p. Budgino kalbos apie Lietuvos ir tremtinių nelaimę, prisidėjo su stambiomis aukomis. Ačiū jiems už tai!

Į šias prakalbas taipgi buvo atvykę ir hamiltoniečiai: Lisauskas, Uikis ir Vilnonis, kurie sujaudinti kalbos irgi noriai suteikė savo aukas nelaimingųjų pagalbai.

Kiti, irgi stambūs tabako farmų savininkai, pp. Augustinavičius ir Jonušauskas su šeima, atsilankė į moterų grupės "Daina" penkių metų sukakties koncertą ir tiems patiems labdarybės darbams per grupę suteikė savo dalią aukų. Ačiū ir jiems.

Žymėtina, kad šiame koncerte buvo svečių net iš mūsų kaimyninės valstybės — Detroito.

Būtent, pp. Karpauskai, T. Tamošiūnas ir Karpauskienė. Faktinai šie malonūs detroitiečiai atvyko pas mūsų geruosius biznierius J. Grubevičius, kurių dukters Zuzanos ir jos vyro Leo Hope sūnaus Dovydo įvyks krikštynos ir jo krikšto tėvais buvo Karpauskai. Tamošiūnas ir Karpauskienė atvyko kaipo giminės. Šia proga jie atlankė ir mūsų koncertą. Lauksime vėl jų atsilankant.

AUŠROS CHORO KONCERTAS

Gruodžio 14 d. St. Agnes salėje Grace ir Dundas gatvių kampas įvyks choro koncertas. Bus patiekta visa programa, kurią choras pildė Detroite.

Po koncerto bus šokiai, kuriems gros geras orkestras. Visi lietuviai kviečiami dalyvauti ir šiame gražiame koncerte ir šokiuose.

LIETUVIŲ CCF SKYRIAUS KONCERTAS IR PRAKALBOS

Sausio mėn. 11 d. 1947 m. vietiniai socialdemokratai nutarė surengti savo skyriaus įsikūrimo dešimtą sukaktį paminėti su gražia koncertine programa ir prakalbomis.

Koncertinei programai yra kviečiami geriausi talentai dainavime ir muzikoje. Po koncerto bus šokiai. Sausio 12 d. bus svarbios ir įdomios prakalbos. Vyriausiuoju kalbėtoju sutiko atvykti Dr. P. Grigaitis. Kadangi Dr. Grigaitis yra vienas iš geriausių kalbėtojų Amerikoje ir, be to, yra pasiaukojęs veikėjas ne tik idėjiniams tikslams, bet ir visuomeniniams, todėl jo kalbos išgirsti visi pageidauja.

Į šią retą progą tad ir kviečiame visus Toronto, Hamiltono ir apylinkių lietuvius. Taipgi, prašome atsilankyti ir iš Delhi apylinkių. —O. I.

Gaisras Nutraukė Tarnybą 12,000 Telefonų

Praėjusį šeštadienį kilo gaisras River Grove miestely. Ugnis sunaikino Illinois Bell Telephone centralinį pastatą prie Thatcher road ir Grand ave. Nuostolių turtui gaisras padarė apie $750,000. Be to, gaisras nukirto 12,000 žmonių telefono patarnavimą.

SKAITYKIT IR KITUS RAGINKITE SKAITYTI "NAUJIENAS"

NUOŠIRDŽIAI UŽJAUČIAME

Mirus p. A. Vaivados mylimai ir brangiai motutei, reiškiame gilią užuojautą velionės vyrui, sūnui A. Vaivadai ir visiems kitiems šeimos nariams, artimiems bei pažįstamiems.

INDRELIŲ ŠEIMA

Suvalkiečiai rengia Naujų Metų sutiktuves

Chicagos Lietuvių Suvalkiečių Draugija rengiasi patikti Naujus Metus iškilmingai. Suvalkiečiai kelintus metus suruošia patiktuvių bankietus. Taip ir šįmet įvyks antradienį, gruodžio 31-mą dieną, Hollywood svetainėj, 2417 W. 43 St. Pradžia 7:30 v. vak. Įžangos bilietas $1.50.

Kurie svečiai dalyvavo pirmesniuose parengimuose, nebuvo suvilti. Bus ir šįmet vaišingai ir maloniai priimti, nes darbščioji komisija pasistengs patenkinti atsilankiusius svečius.

Bilietus galima gauti pas šiuos narius ir šiose vietose:

Walter's Tavern (Kavaliausko), 4535 So. Rockwell St.

P-nia Elžbieta Rudauskas, Hollywood svet. (savininkė), 2417 W. 43rd St.

Juozas Baliačas, čebatų taisymo vietoje, 4436 So. Fairfield Ave.

Alfonsas Masiulis, 3252 So. Halsted St.

Pas komisijos narius V. L. Kriščiunus, 6745 So. Green St.; P. J. Puniška, 2605 W. 43rd St.; Ant. Jusas, 2131 W. 24th St.; Viktorija Stanulis, 4602 South Fairfield Ave., ir pas kitus draugijos narius. Jeigu bus reikalas, galima užsisakyti telefonu: J. Puniška, Lafayette 9623.

Būtų malonu, kad svečiai, norintieji dalyvauti patiktuvių Naujų Metų vakarienėje, užsisakytų sau vietas iš anksto. Tuomet rengėjai žinatų, kaip renkia prisirengti.

Kviečia
Chicagos L.S.Dr-jos Komisija.

SPORTAS

★

Šių metų paskutinės ristynės

Šiandien Skateland Arenoje (5951 S. Halsted St.) risis išgarsėjęs "Angelas" su Frank Maniaci iš Detroito.

Netrukus po tų ristynių "Angelas" išvyks į Meksiką, o vėliau į Angliją. Tokiu būdu negreit beteks jį matyti.

Be to, sakytoje vietoje ristynės bus nutrauktos trims savaitėms žiemos švenčių proga.

Ristynes rengia Karolis Požėla ir Karl Schaller.

Your PHOTOGRAPH
WILL BE A WELCOME
CHRISTMAS GIFT
WHEN TAKEN AT
Litwin STUDIOS
Family Groups — Children
Portraits Weddings
Lietuvis Fotografas
Tel. CALUMET 9455
3225 So. Halsted St.
CHICAGO 8, ILL.

GEHL
STOKERS
EVEN HEALTHFUL HEAT AT LOWER COST
GEHL STOKER SALES
7308 HALSTED TRI. 4191
(NIGHT PHONE STE. 4782)

MARY IR JOSEPH GALDIKAI
Pranešame draugams ir pažįstamiems, kad persikėlėm į Naują vietą Taverno Biznį.
2853 W. 63rd St.
Tel. REPUBLIC 9897

TONY IR SOPHIE
BRAŽAUSKAI
Pranešame draugams ir pažįstamiems, kad persikėlėm į naują vietą
TAVERN BIZNĮ.
5600 SO. CARPENTER ST.
Tel. ENGlewood 5029

JOS. F. BUDRIK
— INC. —
Didelė Krautuvė
RAKANDŲ, RADIO IR JEWELRY
3241 So. Halsted St.
CHICAGO 8, ILL.

Kalėdų dovanas pirkdami 25% sutaupysite. Blizgančios spilkos, perliniai karoliai, auksiniai ir deimantiniai žiedai, auksinės plunksnos, sidabro daiktai, rankiniai laikrodėliai, vyrams ir moterims, muzikalės dėžutės, rekordai.

BLIZGANTIS DAIMONTAS
"Keepsake" nuo
$49.00 iki $600.00

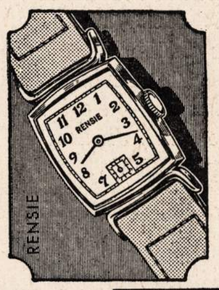

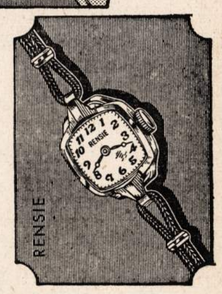

LAIKRODĖLIAI PO
$10.00 iki $100.00

Naujas išrastas Muzikalinis instrumentas, automatiškai groja rekordus ir radio, 1947 metų. Tik paspaudei guziką ir groja labai gražiai. Kaina $79.50
Lengvais išmokėjimais.

KITI RADIOS NUO
$25.00 iki $400

"TELEVISION" — Matoma akis Paveikslai—Galima pamatyti demonstruojant kožną popietį. Pas Budriką parduodama ir tuoj pristatoma KALĖDOMS.

KALĖDINĖS ATVIRUTĖS
Gražiai spalvotas Budrikos Kalendorius ateinantiems metams.

Krautuvė atidara kožną vakarą iki Kalėdų.

Tie ekstra Dovanų Buteliai yra čia!

THREE FEATHERS
Reserve
Pirmieji Tarpe Gerų Dovanų

Dabar ... kuomet jųs galite ... pripildykit sąrašą Šventėms Dovanų

Blended Whiskey 86 proof. 70% grain neutral spirits.
Three Feathers Distributors, Inc., New York

Atviros Kojų Žaizdos Gali Būti Išgydytos
Kam kentėti ir nemiegoti per naktis jei jūs galite to išvengti. Pabandykit BOROCYL OINTMENT. Jos pagelbėjo daugeliui žmonių. BOROCYL OINTMENT pašalina skausmus, niežiejimą, deginimą ir pagelbsti gijimui. Taipgi vartojamos nuo eczema, nudegimų ir kitų odos ligų. Kaina $1.50, siųskit Money Orderį arba nuvykit į
BOROCYL CO., 1200 N. ASHLAND AVENUE
CHICAGO 22, ILLINOIS, ROOM 550.

PASKOLOS ANT MORGIČIŲ — 4%
BE KOMIŠENO
TURTAS $17,000,000.00—ATSARGOS FONDAS $1,500,000.00
Taupymo skyriuje dabar mokame 2%. Per 37 metus visados išmokėjom ant pareikalavimo
STANDARD FEDERAL SAVINGS
AND LOAN ASSOCIATION OF CHICAGO
UNDER U. S. GOVERNMENT SUPERVISION
4192 ARCHER AVE. Tel. VIRginia 1141
JUSTIN MACKIEWICH, Pres. and Mgr.

Visas KALĖDINES Dovanas
Pirkite Didelėj Lietuvių Jewelry Krautuvėj

DEIMANTUS, ŽIEDUS, LAIKRODĖLIUS ir visokius kitus Jewelry daiktus už žemas, legališkas kainas.

Dabar galite išsirinkti visokius daiktus ir mažai įmokėti ir mes palaikysime jums IKI KALĖDŲ.

C. J. BUDRIS
Diamonds, Watches and Jewelry Repairing
3508 S. Halsted St. Ph. Yards 9396

FEDERAL SAVINGS AND LOAN INSURANCE CORPORATION
SAFETY OF YOUR INVESTMENT
INSURED
UP TO $5000

PASINAUDOKITE PROGA!
TAUPYKITE PINIGUS • ATEIČIAI • BEDARBEI • PIRKIMUI NAMO • PAGELBAI LIGOJE • IR SENATVĖJE.
ČIA ĮDĖTI PINIGAI NEŠA 3%.
Kiekvieno indėliai yra apdrausti iki $5,000; o vedusi pora gali indėlius sukombinuoti taip, kad bus apdrausti iki $15,000.00.
IŠIMTI GALIMA LENGVAI, PAGAL PRIIMTAS TAISYKLES.
Indėlius galima atnešti arba pasiųsti laiškais.
DUODAME PASKOLAS ANT LENGVŲ IŠMOKĖJIMŲ
UNIVERSAL
Savings and Loan Association
1739 So. Halsted St. Tel. CANal 8500
Atdara kasdien nuo 9 ryto iki 5 vakaro. Ketvirtadieniais nuo 9 ryto iki 8 vakaro. Šeštadieniais nuo 9 ryto iki 1 po pietų.

NAUJIENOS

THE LITHUANIAN DAILY NEWS

Published Daily Except Sunday by The Lithuanian News Pub. Co., Inc.
1739 South Halsted Street, Chicago 8, Ill. Telephone CANal 8500

Entered as second-class matter March 7, 1914 at the Post Office at Chicago, Ill., under the Act of March 3, 1879.

Subscription Rates:
$6.00 per year in Canada
$6.00 per year outside of Chicago
$8.00 per year in Chicago
4c per copy.

Užsakymo kaina:
Chicagoje—paštu:

Metams	$8.00
Pusei metų	4.00
Trims mėnesiams	2.00
Dviem mėnesiams	1.50
Vienam mėnesiui	.75

Chicagoj per išsiuntinėtojus:

Viena kopija	4c
Savaitei	18c
Mėnesiui	75c

Jungtinėse Valstybėse, ne Chicagoj,

Metams	$6.00
Pusei metų	3.25
Trims mėnesiams	1.75
Dviem mėnesiams	1.25
Vienam mėnesiui	.75

Užsieniuose:

Metams	$8.00
Pusei metų	4.00
Trims mėnesiams	2.50

Naujienos eina kasdien išskiriant sekmadienius, Leidžia Naujienų Bendrovė, 1739 S. Halsted Street, Chicago 8, Ill. Telefonas Canal 8500
Pinigus reikia siųsti pašto Money Orderiu kartu su užsakymu.

Geriausia iš Geriausių

Prancūzai turi tokį posakį, kuris teigia, jog "geriausias yra priešas gero."

Tas posakis kaip tik tinka vadinamajai "Stalino konstitucijai", kurią visų kraštų ir pakampių komunistai šį mėnesį kelia į padanges kaipo "geriausią iš geriausių" pasaulio konstitucijų.

Staliniška konstitucija buvo priimta 1936 metų gruodžio mėnesį. Vadinasi, jai sukako dešimt metų. Tąja proga ir prasidėjo jos garbininmas. Žinoma, komunistų tarpe.

Pirmiausia tenka pasakyti, kad toji konstitucija yra tik "nobažna" deklaracija visokių kilnių principų ir gražių bei skambių frazių. Daug ten prikalbėta apie visokiausias laisves, kurių Rusijos žmonės neturėjo ir neturi. Konstitucija sako, kad be teismo arba prokuroro įsakymo negalima žmogaus areštuoti. Tuo tarpu tūkstančiai ir šimtai tūkstančių žmonių kas metai dingsta "be žinios", — be niekur nieko juos nakties metu areštuoja enkavedistai, uždaro kalėjimuose, išsiunčia į darbo stovyklas arba tiesiog likviduoja. Ir apie tai nė lapė nesuloja.

"Geriausia iš geriausių" konstitucijų pripažįsta tik vieną politinę partiją, būtent, komunistų. Visos kitos politinės partijos yra uždraustos.

A. Višinskis, kuris tiek daug skeryčiojasi Jungtinių Tautų posėdžiuose bei kalba apie pavergtas tautas, suredagavo vadovėlį, kuriame yra aiškinama sovietų konstitucija. Tame vadovėlyje be jokio dvejojimo pasakyta, jog Rusijoje tegali būti tik Komunistų partija. Kitos politinės partijos yra uždraustos, kadangi jos **"tėra reikalingos fašizmo agentams ir užsienių žvalgyboms."**

Taip ir pasakyta!

Matote, kaip lengva viskas išaiškinama.

Jei nori šunį užmušti, tai paskelbk jį pasiutusiu. Nors tai ir netiksli, bet labai gudri taisyklė. O kadangi Maskvos valdovams visos priemonės yra pateisinamos, jeigu tik gali savo tikslo atsiekti, tai jie ir naudojasi sakyta taisykle.

Staliniška konstitucija visiems Rusijos piliečiams leidžia balsuoti. Ne tik leidžia, bet ragina ir dargi verčia balsuoti. Kas nebalsuoja, tas paprastai yra laikomas "liaudies priešu."

Tačiau balsavimas yra vienas dalykas, o kandidatų pasirinkimas — visai kitas. Pasirinkimo teisės Rusijos žmonės neturi. Jie laisvai negali kandidatų pasirinkti į įvairias valdžios vietas. Kandidatus jiems parenka Komunistų partija ir kitos komunistų kontroliuojamos organizacijos.

Ir tokia tvarka yra nustatyta "geriausios iš geriausių" konstitucijos! Tos konstitucijos 141-as skyrius taip ir sako, jog teisę parinkti kandidatus turi komunistų partijos organizacijos, kooperatyvai, profesinės sąjungos, jaunimo organizacijos ir kultūrinės bendruomenės.

Kadangi visos tos organizacijos yra komunistų kontroliuojamos, tai tokiu būdų faktiškai kandidatų sąrašus sudaro komunistai. Jokis asmuo, kuris nėra pilnai komunistams ištikimas, negali į kandidatų sąrašą patekti.

Staliniška konstitucija "garantuoja" spaudos, susirinkimų, žodžio ir sąžinės laisvę. Bet tai tik popierinė garantija. Nes kas drįsta nors per pusę lūpų pakritikuoti Kremliaus valdovus arba komunistišką "vierą," tas tuoj apšaukiamas "liaudies priešu" ir kaipo tokis likviduojamas arba ištremiamas į tokias vietas, iš kur mažai vilties tėra gyvam grįžti.

Tokiu būdu "geriausia iš geriausių" Stalino konstitucijų faktiškai įvedė Rusijoje vienos partijos vadų žiauriausią diktatūrą, kuri verčią visus žmones vienodai galvoto bei garbinti savo neklaidingąjį vadą, "saulę" Staliną.

APŽVALGA

KAIP GYVENA SOVIETŲ VAIKAI

Laikraštis "Forward" išspausdino visą eilę labai įdomių straipsnių apie sovietų Rusijos gyvenimą. Straipsnių autorius yra L. Ščekač, kurs kelis metus praleido "anapus geležinės sienos" ir, palyginti, tik neseniai iš ten ištrūko. Viename savo straipsnių (tas straipsnis išspausdintas ir kituose laikraščiuose) autorius pasakoja apie sovietų vaikų auklėjimą mokykloje ir šeimoje.

Bendras įspūdis, sako Ščekač, yra tokis, kad vaikai Rusijoje priklauso šeimai tik iki to laiko, kol jie nepenėgia mokyklos slenksčio. Pasiekę mokyklinio amžiaus, jie atsiduria mokytojo globoje. O tai reiškia, kad jų gyvenimą pradeda tvarkyti valstybė. Tėvai praranda savo vaikus. Tėvai nedrįsta kištis į vaikų auklėjimą. Jie dargi nedrįsta mokyti savo vaikus. Kai vaikas grįžta iš mokyklos, tai tarp tėvų viešpatauja tylą. Vaikams esant, tėvai paprastai vengia tarupsavyje kalbėtis.

Taip esti todėl, kad mokykloje vaikams kalama į galvą, jog jie turi raportuoti mokytojui, apie ką namie kalba tėvai, broliai, seserys, giminės ir draugai. Mokykloje vaikai yra mokomi šnipinėti. Ir supranta mas daiktas, kad sovietų mokyklai yra parenkamas tinkamas mokytojų personalas, kuris gali panaudoti vaikų teikiamas informacijas apie tai, kas dedasi namie. Mokytojas visą laiką yra sekamas partijos narių bei politinio saugumo organų.

Netenka nė galvoti apie vaikų paklusnumą tėvams. Juk senoji karta išaugo prieš-revoliucinėje gadynėje, ėjo mokslus kontr-revoliucinėje mokykloje. Tąja karta negalima pasitikėti. Senajai kartai todėl skirta arba išmirti arba būti likviduotai. Toks yra sovietų bendruomenės įstatymas. Geriausiu atveju — vaikai yra įpareigojami perauklėti savo tėvus. Ir pas vaiką bręsta įsitikinimas, kad pats didžiausias sovietų režimo priešas, tai — tėvas ir motina. Tokiose sąlygose negalima reikalauti, kad sovietų vaikai mylėtų savo tėvus: tokia meilė nesuderinama su valstybės uždaviniais ir sovietų auklėjimo principais. Jei būtų pastebėta, kad vaikas myli savo tėvus, tai tuoj kiltų nuožiūra, kad jis yra auklėjamas priešsovietinėje įtakoje. Nemažas skaičius vaikų Rusijoje yra areštuojamas už nepalankumą ir užsispyrimą. Tuo atveju ir tėvams tenka nukentėti. Vienok tėvai neblogai išmiklinti. Jie supranta, kad svarbiausias dalykas mokykloje — ne pasižymėjimas moksle, o mokinio politinis sąmoningumas. Įstojimas į jaunų komunistų organizaciją, paskui į partiją, lipimas aukštyn socialinėmis pakopomis, geresnė tarnyba, — žodžiu, sudarymas karjeros yra įmanomas tik tuo atveju, kai vaikas tinkamai paruoštas vienui vienam tikslui: kovai su "liaudies priešais". Tam pačiam tikslui tarnauja ir mokytojas, — ir nelaimė jam, jei jis pasirodys nepakankamai ištikimas: jį supūdys kalėjime arba koncentracijos stovykloje.

—o—

Pirmą kartą L. Ščekač su sovietų vaikais susidūrė 1941 m. gegužės mėnesį. Susitikimas įvyko Charkovo kalėjimo kieme. Štai kaip jis aprašo į kalėjimą patekusius vaikus:

"Vaikai nuo 8 iki 12 metų amžiaus, Mažyčiai, nuskurę, pusiau aprengti, su papirosais dantyse, nepaprastai ištvirkę, su nepadoriais kūno judesiais ir nešvariais šūkiais adresu areštantų, esančių kieme, o ypačiai adresu areštančių, einančių per kiemą į savo kalėjimo kameras. Juos vedė grupėmis, šimtais, po keturis eilėje, pasivaikščioti po kiemą."

Kuo tie vaikai yra nusikaltę? Nejaugi tai didžiulė centralinė mokykla nepriglobtiemsiems ("bezprizornikams"), našlaičiams? O gal tai vaikai, kurių tėvai už įvairius nusikaltimus yra areštuoti, ir dabar jais pati valdžia rūpinasi? Bet kodėl jie kalėjimo kieme?

Kai tais savo samprotavimais autorius pasidalino su kitais kaliniais, tai tie tik nusijuokė. Jam buvo paaiškinta:

"Tie vaikai — tai tokie pat areštantai, kaip ir mes. Jiems yra paskirta bausmė nuo 3 iki 5 metų kalėjimo arba darbo lagerio. Jie nubausti už įvairiausius nusikaltimus: daugiausia už vagiliavimą, chuliganizmą, ištvirkimą, sumušimą savo motinų, nepaklusnumą mokykloje ir t.t. Daugumas tų vaikų gyvena be tėvų, neturi jokios priežiūros bei auklėjimo. Daugelių atvejų jų tėvai yra areštuoti arba ištremti, o daugelis nežino savo tėvų ar savo giminių. Paprastai jie gyvena gatvėje ir verčiasi vagiliavimu. Tarp areštuotųjų vaikų pasitaiko recidivistų, bėglių, antru ar trečiu kartu pasodintų į kalėjimą už papildymą naujų nusikaltimų. Ir patekę į kalėjimą, jie paprastai virsta profesionaliais kriminalistais, patenka įtakon kalėjimo Ivanų, ir tie baigia jų 'auklėjimą'."

Tokių dalykų autorius patyrė apie kalėjimuose laikomus vaikus. Baigdamas savo straipsnį, jis dar štai ką priduria:

"Iš kalėjimo vaikai yra siunčiami į specialius darbo lagerius mažamečiams. Ten griežčiausia policinė disciplina. Lagerius tvarko paprastai bausmę atlieką kriminalistai. Lagerių vadovybė, supranta mas daiktas, yra enkevedistų rankose. Jie tai rūpinasi auklėjimu ir mokslinimų priaugančios kartos. Vėliau iš tų jaunuolių yra verbuojami būsimieji kalėjimų ir koncentracijos stovyklų viršininkai. Gabesniųjų jaunų nusikaltėlių atranka rūpinasi aukštesnė vyresnybė."

MIRĖ N. A. RUBAKINAS

Iš Šveicarijos gauta žinia, kad ten mirė N. A. Rubakinas, vienas labiausiai pasižymėjusių rusų liaudies švietėjų.

Rubakinas buvo nepaprastų gabumų mokslo populiarizatorius. Sunkius ir painius mokslo klausimus jis mokėjo tiek aiškiai išdėstyti, kad ir nedidelio išsilavinimo žmogus pajėgdavo suprasti. Jis parašė per 300 įvairių mokslo knygų ir brošiūrų, neskaitant tūkstančius ir tūkstančius straipsnių švietimo klausimais. Caro laikais cenzūra neleido platinti 47 jo parašytas knygas.

Kai kurios Rubakino knygos (ypačiai iš gamtos mokslų) yra išverstos net į 22 svetimas kalbas! Yra išversta jo knygų ir į lietuvių kalbą, pavyzdžiui, "Iš tamsios praeities į šviesią ateitį." Nepriklausomybės laikais Lietuvoje leidžiamas žurnalas "Kultūra" išspausdino daug jo raštų mokslo ir savišvietos klausimais.

Rubakinas Rusiją apleido 1908 m. ir apsigyveno Šveicarijoje, mieste Lausanne. Būdamas nepaprastas knygų mėgėjas, jis įsteigė knygyną, kuris priskaito apie 100,000 tomų. Tai gal yra didžiausias ir turtingiausias retų rusų knygų knygynas užsienyje.

Pravartu pažymėti, kad Rubakinas buvo vienas pirmųjų pionierių knygų skaitymo psichologijos srityje. Jo stambūs veikalai "Tarp knygų" ir "Į skaitytojus" savo laiku suvaidino nemažą vaidmenį.

Rubakinas sulaukė gilios senatvės, — mirė eidamas 85-tus metus (jis buvo gimęs liepos 1 d. 1862 m.). Jo sūnus, Boris Rubakinas, gyvena New Yorke.

BĖGA NUO DEPORTAVIMO

Vienas New Yorko laikraštis ("Sun") įsidėjo savo korespondento pranešimą iš anglų zonos Vokietijoje. Pasak korespondento, iš sovietų zonos atbėgo tūkstančiai vokiečių. Bėga daugiausia kvalifikuoti darbininkai ir specialistai nuo deportavimo į Rusiją.

Kai kurie bėgliai teigia, kad Rusija bijosi karo, todėl ir veža iš Vokietijos dirbtuves ir medžiamą už Uralo kalnų. Kartojasi, sako jie, toks pat visko naikinimas, kaip ir karo metu. Tik šį kartą naikinimas pravedamas ne Rusijos teritorijoje, bet Vokietijos.

Tačiau kiti bėgliai mano, kad tai daroma politiniais sumetimais. Maskva yra įniršusi, kad jų remiami komunistai rinkimus prakišo. Suprasdama, kad susovietinti Vokietijos nepasiseks, Maskva pasiryžo iš okupuotos zonos išvežti geresnius darbininkus ir mašinas.

Korespondentas atpasakoja savo pasikalbėjimą su meninin ku Herbert Bergman iš Hallę.

Paklaustas, kodėl jis, nebūdamas kvalifikuotas darbininkas, bėgęs iš sovietų zonos, Bergman štai kokį atsakymą davęs:

"Jūs nepažįstate rusų. Aš darbingas ir todėl galiu būti deportuotas. Galimas daiktas, mane pristatytų dažyti kareivines Novosibirske, kas žino?

"Su naciais aš niekad nieko bendro neturėjau. Pustrečių metų mane kalino Buchenwalde. Buvau visad antifašistas, bet važiuoti į Rusiją nenorių. Pas mus Tiuringijoje prasidėjo viduramžiai.

"Kiekvieną dieną pasikartoja viena ir ta pati istorija. Geras darbininkas dirba jam paskirtą darbą. Netikėtai į jo butą įsiveržia būrys ginkluotų rusų. Jam praneša, kad jis turi važiuoti į Rusiją. Prisirengimui kelionei duodama tik kelios valandos. Sutartis bus pasirašyta vėliau, dabar nėra laiko. Kiti tuo metu žadina jo žmoną ir praneša, kad jos vyras nusitarė važiuoti į Rusiją ir todėl ji privalanti pasiruošti kelionei.

"Vieną inžinierių užtiko namie su vaikais, — žmona buvo kažkur išvažiavusi. Inžinierius pareiškė rusams, kad jis negalės važiuoti tol, kol negrįš žmona.

"Sovietų seržantas iš tos keblios padėties surado visai paprastą išeitį. Jis įsakė savo kariams suimti gatvėje pirmą pasipainiojusią vokietę. Tai buvo padaryta.—Štai jums ir žmona, tarė seržantas. — O dabar sudėkite savo daiktus.

"Inžinieriui taip ir teko su nepažįstama vokiete važiuoti į Rusiją."

LAIŠKAI BE ADRESO

(Tęsinys)

—o—

PASAULIS PRADEDA MUS PAMORŠTI...

"Trijų Pabaltijo valstybių **Estijos, Latvijos ir Lietuvos** piliečiai šiuo metu patiria karčiausį dalyką, koks galėjo juos ištikti netekus jiems savo tėvynės—pasaulis pradeda juos pamiršti..." rašo Hans Fleig, šveicarų laikraštyje "Die Tat" šių metų kovo 5 ir 6 d. Svarbūs pastarųjų metų įvykiai patiekė tiek daug skubesnių ir visais požiūriais svarbesnių problemų, jog nebedaug žmonių galima rasti, kurie prisimena, kad sykį egzistavo trys nepriklausomos ir klestinčios Pabaltijo Valstybės, kurių gyventojai vis veltui tebelaukia išlaisvinimo. Kieno jie tikisi buti išlaisvinti? **Perspektyvos yra liūdnos.** Brutaliai sulaužydama visus tarptautinius įstatymus Sovietų Rusija pajungė ir inkorporavosi jų kraštus į savo skaitlingų respublikų sąjungą. Kaip tokios jos sudaro Rusijos tautų federacijos dalis, tačiau labai retai apie jas žinia teprasiskverbia pro geležinę uždangą, kokia jas uždengė rusų okupacija. Kai kurie Jungtinių Tautų — ypatingai JAV valstybės vyrai karts nuo karto pakartojo, kad jie nepripažįsta Sovietų Sąjungos okupavimo Pabaltijo Valstybių. Tačiau paskutiniu laiku dėl šio klausimo įsiviešpatavo keista ir gėdinga tylą, taip jog tremtiniai pabaltiečiai vis labiau pradeda baimintis, jog jie yra Vakarų pasaulio valstybių paaukoti..."

Tas pats Hans Fleig (Basel) savo straipsnį baigia žodžiais: "Ateitis yra tamsi ir nešviesi pabaltiečiams Vokietijoje ir visur pasaulyje. Neutralus stebėtojas gali imtis žygių užtikrinti, kad pasaulis jų neužmirštų, ir jis gali protestuoti, kai jie yra paprastai parduodami, kadangi tai patogiau ir paprasčiau padaryti... Vargas nugalėtiems! Šveicarai turi atsiminti, kad dar visoms dienoms vakaras neatėjo. Jie būtų labai nelaimingi, jei vieną dieną jie atsidurtų tokioje pat tragedijoje, kaip Pabaltijo demokratijos ir niekas jų neužstotų. Taika ir teisingumas yra nedalomi. Dėlto Šveicarija ir ne tiktai Šveicarija niekuomet neturi sankcionuoti, kas tos trys tautos, kurios tikriausiai nėra kaltos dėl paskutiniojo karo, susilauktų mažesnę dalį už Italiją, Japoniją ir Vokietiją. Jos nusipelno būti ginamos. Jei visos Europos tautos būtų taip elgusios, kaip tos Baltijos tautos, mums nebūtų tekę pergyventi tuos paskutiniuosius šešerius metus."

—o—

MUMS ATIMTA IR VILTIS?...

Britų Lyga Europos Laisvei atsišaukime Nr. 19, pavadintame "The Missing Countries" (Kraštai, kurių trūksta) rašoma: "Jungtinių Tautų Konferencijoje M. Bidault prancūzų delegatas, prisiminė, kiek dar Europa neatstovaujama. Be Vokietijos, jis pasakė: 'yra dar 13 Europos valstybių, turinčių pripažintą tarptautinę padėtį, atstovaujančių 150 milijonų gyventojų ir garbingą praeitį civilizacijoje, kurių trūksta šioje salėje'. M. Bidault neišvardijo tų kraštų, kuriuos jis turėjo galvoje. Kai kurie jų buvo buv. priešo 'satelitinės' valstybės, kiti buvo neutralieji. Abidvi grupės, kaip yra siekiama, netoli moje ateityje bus leistos įsijungti į UNO, bet dar yra trys kraštai, kurie neturi tokios vilties. Jie yra Estija, Latvija ir Lietuva, trys maži kraštai, pajėgę pergyventi caristinės Rusijos priespaudos režimą ir iškilo nepriklausomos po 1914-18 m. karo..."

—o—

JUDITIO VENIAT PER IGNEM!

Viską, viską, bet vieno niekas mums neatims — vilties! "Jei visos Europos tautos būtų taip elgusios, kaip tos Baltijos tautos, mums nebūtų tekę pergyventi tuos paskutinius šešerius (karo) metus". Ar už tai mes turime būti nubausti aukščiausia bausme, visos tautos išnaikinimu?! Ar Pabaltijo tautų elgsena yra toks "nusikaltimas", kad jos būtų apeitos tylėjimu ir joms atitrauktos visos žmogaus teisės ir Jungtinių Tautų pasirašytų ir pasižadėtų teisių principai? Ar klasta ir smurtas tokie visagalingi, kad prieš juos ir šviesa ir tiesa turėtų gėdingai nusilenkti? Ar despotijos molochas pasidarė demokratijų dievas, kuriam appeasemento kunigai aukoja nekaltas mažąsias tautas?

Ne! Mes nebesame vienintelės mažos varlikės didelės juodos gyvatės pilve. Apsirijimas yra didžiausia iš mirtingųjų nuodėmių. Molochas nuo apsirijimo arba sprogs, arba aukos bus iš jo vidurių viena po kitos ištrauktos, arba jam bus perskrosti viduriai! Appeasement is bankrupcy! Tai jau yra pranašėjimas. Vienaip ar kitaip, mes susilauksim laisvės! Ne gėda yra ėriukui, kurį vilkas surijo, bet gėda yra piemeniui, kurs su vilku sąjungą darė. Su kuo sutapsi, toks pats patapsi. Jei sovietai nepadorėja bendraudami su demokratijomis, tai demokratijos savo nuolaidomis darosi sovietų nusikaltimų dalininkai. Bet tegul kalba jie patys!

"Daily Mail" dar 1945 m. kovo 12 d. straipsny "Toks yra rekordas" skyriuje "Kieti faktai" rašo: "Rusija okupavo Latviją, Estiją, Lietuvą, dalį Suomijos ir pusę Lenkijos. Rusų marionetinės valdžios ir kariuomenė yra Vengrijoje, Jugoslavijoje, Rumunijoje ir Bulgarijoje. Rusija gavo prišakinius postus Pacifike — Kuriluose ir Sachalino saloje; ji įvykdė senas caristų svajones ekonomiškai dominuodama Mandžuriją, kur ji neteisėtai pasiglemžė pramonės įmones; ji pastatė "autonominius" režimus Azerbeidžane ir graso Persijos nepriklausomybei; ji veda nervų karą prieš Turkiją, ir godžiai žvilgsi į Dardanelus, Dodekanezus ir buv. Italijos kolonijas Šiaurės Afrikoje — kurių įsigijimas pastatytų Rusiją 'skersai kaklo' Britų imperijai; ji sukurstė agitaciją ir riaušes Indijoje, Turkijoje, Palestinoje ir Indonezijoje, nesiliaudama varyti propakandą prieš Britaniją; ji vėl atviai skelbia pasaulinę komunistų revoliuciją, ir yaru pastatė komunistines valdžias daugelyje Europos kraštų, įskaitant Rytų Vokietiją."

William Henry Chamberlain, Amerikos Politinių Mokslų Akademijos narys, pasaulio pripažintas geriausias Rusijos reikalų žinovas, straipsnyje "Appeasement is Bankrupcy" (Nuolaidų darymas yra bankrotas) cituoja senatoriaus Vandenbergo žodžius, padarytus kolegoms senatoriams: "Ko Rusija šiandien siekia? Mes tai klausiame Italijoje, kur Rusija kalbėdama už Jugoslaviją, jau atkreipė dėmesį į lenkų legioną. Mes tai klausiame Irane. Mes tai klausiame Tripolitanijoje. Mes tai klausiame Pabaltijy ir Balkanuose. Mes tai klausiame Lenkijoje. Mes tai klausiame Kanados sostinėje. Mes tai klausiame Japonijoje. Kartais mes tai klausiame ryšium su įvykiais mūsų pačių Jungtinėse Valstybėse..." Ir Sekretorius Byrnes, suskaičiavęs eilę veiksmų, už kurių Sovietų vyriausybė buvo neabejotinai atsakinga (laikymas savo kariuomenės svetimų valstybių teritorijose net be jų sutikimo, delsimas taikos sudarymo, sušėrimas savo didžiulėms armijoms mažųjų ir suvargintųjų kraštų menkų maisto atsargų, pasiglemžimas tariamos priešo nuosavybės...) ištarė rūsčiausį perspėjimą, koks buvo pasakytas po šio karo pabaigos: "Mes nenorime šlitiniuoti ir įgriūti į padėtis, kur jokia valstybė nesiekia karo, bet jokia valstybė nebepajėgs karą nukreipti."

(GALAS)

"NAUJIENOS"—Lietuvių Visuomenės Kultūros Tvirtovė.
"NAUJIENOS" YRA JŪSŲ

NAUJIENŲ-ACME Telephoto

Gaisrininkai gabena aukas iš trobesio, kur įvyko ekspliozija. Sakyta ekspliozija įvyko New Yorke gruodžio 12 d. Nelaimėje žuvo penkiolika žmonių.

KORESPONDENCIJOS

Binghamton, N. Y.

AUKOS AMERIKOS LIETUVIŲ TARYBOS VAJUI

Štai sąrašas binghamtoniečių, kurie aukavo gruodžio 1 dieną, 1946 m. Lietuvių svetainėje, Binghamtono Lietuvių Tarybos rengtose adv. R. Skipičiui prakalbose.

PO $5.00

M. Urbas, A. Lepa, E. Strakalienė ir Grase Radinienė.

PO $2.00

S. Morkunas, J. Mašnauskas, Mr. ir Mrs. M. Varkulis, J. Ivanauskas.

PO $1.00

E. Jaškauskienė, M. Kazlauskienė, M. Smigelskienė, P. Petrauskas, J. Navarauskas, V. Pundis, J. Bardis, V. Peprikonis, N. Židonaitė, E. Židonaitė, P. Adomaitis, Mr. ir Mrs. A. Buchinskas, M. Petrauskienė, S. Savickienė, J. Oreškienė, J. Puzbainis, A. Pulminskaitė, M. Pulminskienė, M. Paplauskienė, E. Kaminskienė, A. Pulminskas, S. Mabys, O Barvainienė, M. Dišius, J. Dzidulionis, O. Krivickienė, O. Kyvienė, J. Švareika, K. Almonas, J. Tiškunas, J. Strakalis, A. Juškus, M. Miluševičius, I. Krasauskienė ir O. Mikalajunienė.

PO 50c

A. Skrebienė, A. Tverijonienė.

Smulkių aukų $2.05.

Antanas Lepa ir P. B. Balchikonis pasižadėjo po $50.00 paaukoti šiame ALT vajuje.

P. B. Balchikonis,
Binghamtono Lietuvių
Tarybos Sekretorius

Auster ir Irons, Mich.

LIETUVIŲ ŪKININKŲ AUKOS LIETUVAI IŠLAISVINTI

Broniaus Budgino prakalbos Irons, Mich., gruodžio 6, Custer ir apylinkėj turėjo didelį pasisekimą.

Nesant Amerikos Lietuvių Tarybos skyriaus tose vietose, Budginas buvo atkviestas į Mich. miškus dėka kun. J. Alksnio. Kalbėtojas nušvietė vietos lietuviams ūkininkams kaip gyveno Lietuvos ūkininkai bolševikų ir nacių okupacijos metu ir kaip dabar yra komunistų atimama iš ūkininkų žemė ir teriojama visa Lietuva. Kalbėtojas kvietė visus ūkininkus prisidėti prie Lietuvos gelbėjimo iš raudonųjų diktatorių vergijos.

AUKOS IŠ CUSTER

Mr. ir Mrs. Ch. Donora	$10.00
G. Urban	5.00
S. Gedraitis	5.00
F. Gendrolis	5.00
V. Martinaitis	5.00
K. Paukštis	5.00
Mrs. P. Kovetskis	5.00
Sayus	5.00
Karanauskas	3.00
Švelnis	3.00
Kozlauskas	2.00
Bacevičius	2.00

PO DOLERĮ

F. Saya, J. Ruzgis, J. Lazdauskas, Mrs. Lazdauskas, K. Lazdauskas, F. Gedrauskas, I. Urban, Tony Brorin, B. Subašius, P. Kriščiunas, E. Urban, J. Zagar, M. Kubilius, M. Maulius, M. Dereška, F. Kuncaitis, Karaliunas, Druskis, D. Yesulionis, Pilipas, Kavickas, Vitkevičia, Matevičia, Paliulis, Kovetskis, Karanauskas, Yvanauskas, Kaupavis, Koncil, Milvartas, Kunčaitis, Kurpavich, Jobaitis, Gudraitis, Kučinskis, Yusevičia, Martinaitis, Paukštis, Yuodkus, Bakevičia, Edvardas.

AUKOS IŠ IRONS

Tomas Sakalauskas	$20.00
Joseph Noreika	25.00
Petras Prunskis	20.00
Kaz. Kiškunas	12.00
Juoz. Kiaunis	12.00
Pp. George Wayward	5.00
Mr. ir Mrs. P. Kabur	5.00
Stanley Dombrauskas	5.00
Vincas Gutauskas	5.00
Jonas Urbonavičia	4.00
Mr. ir Mrs. Linkus	3.00
P. A. Prunskai	3.00
Pp. Jos. Kasarskis	2.00
Albaitis	2.00
Con. Charnauskas	2.00

PO DOLERĮ

John Lietuvninkas, Dom. Judis, Lietuvninkienė, Peter Žalomskis, Ant. Daunis, Ant. Rimkus, Bimba, Mrs. Beebe, Mrs. Rimkus, Mrs. Daunis.

Kun. Juozas Alksnis aukojo $25.00.

Atsiprašome jei kieno vardas arba auka yra sumaišyta. Už gausias aukas prakalbų rengėjai yra labai dėkingi.

Kun. J. Alksnis
Chas. Donnora
Jos. Kiaunis

Michigan ūkininkai

JIE MYLI LIETUVĄ

Irons, Mich., ir Custer, Mich. lietuviai ūkininkai energingo gero lietuvio kun. Alksnio dėka turėjo labai pasekmingas Br. Budgino prakalbas. Ūkininkai pasirodė pavyzdžiu kitoms lietuvių kolonijoms, aukodami didžiules sumas Lietuvos gelbėjimo reikalui. Joseph Noreika aukojo net $25, Tomas Sakalauskas $20, Peter Prunskis $20, pp. Kiaunės $12, — visi iš Irons, Mich.; Kaz. Kiškūnas $12 (Custer, Mich.). Mažoje Irons, Mich., kolonijoje buvo surinkta aukų net $140, o Custer, Mich., $110.

Tai buvo kilnus atsiliepimas tėvynės gelbėjimo reikale. Br. Budgino prakalba buvo su ašarom akyse išklausyta. Vienas diktatorius Hitleris yra sunaikintas, bet Lietuva, Latvija Estija ir kitos Europos valstybės yra teriojamos bolševikų, žmonės vežami vergų darbams į Sibirą, neleidžiami laisvi rinkimai, nėra spaudos, žodžio, religijos laisvės. Bronius Budginas savo kalboje kreipėsi į susirinkusius, atsišaukdamas prisidėti prie lietuvių tautos vedamos žūtbūtinės kovos su raudonuoju okupantu. Jis sakė, kad tūkstančiai partizanų rankose su ginklu Lietuvos miškuose kovoja dėl laisvės, demokratinių principų. Bolševizmas siekia, kaip ir jų draugai naciai, užvaldyti visą pasaulį. Jei tai įvyktų, būtų sunaikintos žmogaus teisės ir tūkstantmetinė kultūra. Šiandien demokratiniai kraštai turi rimtai atkreipti dėmesį į tai, kas darosi Europos rytuose už geležinės sienos. Turi būti išgirstas teriojamų tautų šauksmas. Nedelsiant turi amerikiečiai su anglais daryti žygių atidarymui geležinei sienai, priversti bolševikus atitraukti Raudonąją armiją ir NKVD iš Lietuvos ir kitų Pabaltės kraštų, leisti tautoms sudaryti demokratiniu būdu sau vyriausybes. Tada grįžtų šimtai tūkstančių nelaimingųjų lietuvių tremtinių išblaškytų po Sibirą ir Vakarų Europą. Bronius Budginas, pats daug kentėjęs dėl Lietuvos laisvės, aktyviai veikęs okupantų metu pogrindyje, buvo nacių žiauriai kankintas koncentracijos lageriuose, pareiškė tvirtą įsitikinimą, kad vieningai dirbdami tėvynės labui greit iškovosime Lietuvos žmonėms laisvę. Šis mūsų senosios tėvynės kovojančių sūnų pagalbos šauksmas turi būti visų iki vieno išgirstas ir laiku turim jiems ateiti į pagalbą. Šiandien jie kenčia, ryt mes galim tą raudonąjį slibiną pajusti. Daugiau tokių Noreikų (Irons, Mich.) ir reikalingos sumos bus sukeltos.

Daug padėjo geram prakalbų pasisekimui gera kun. Alksnio pravesta propaganda. Budgino prakalbos buvo skelbiamos per vietos amerikiečių radiją ir amerikiečių spaudą; per bažnyčią ir plakatėliais.

Taip turėtų būti ir kitose kolonijose A. L. Tarybos vajaus prakalbas garsinant.

Ūkininkas

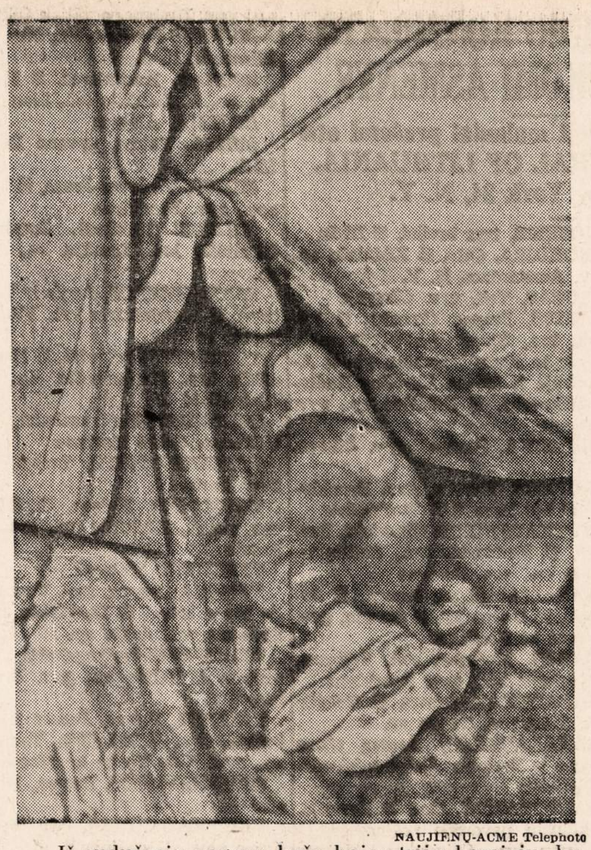

NAUJIENŲ-ACME Telephoto

Iš sudužusio vagono kyšo kojos trijų kareivių, kurie buvo užmušti traukinio nelaimėje prie Mansfield, O.

"NAUJIENAS" SKAITO VISŲ SROVIŲ ŽMONĖS: DARBININKAI, BIZNIERIAI, PROFESIONALAI, DVASININKAI, VALSTYBININKAI, MOKSLININKAI. JIE ŽINO, KAD NAUJIENOS PADUODA TEISINGIAUSIAS ŽINIAS IR GERIAUSIUS RAŠTUS.

Taisome
Refrigeratorius
RADIOS
SKALBIAMAS MAŠINAS IR DULKIŲ VALYTUVUS—
Visokios Išdirbystės
Darbas Garantuotas
SCIENTIFIC REFRIGERATION
5306 S. Ashland av.
Telefonuokit GROVEHILL 7570
GROvehill 1983—TRIangle 0073

$1,000,000.00
Paskirta
Veteranų
Paskoloms
Namų
Pirkimui,
Statymui ir
Remontavimui
Kreipkitės pas
KEISTUTO SAVINGS and LOAN ASSOCIATION
JOS. M. MOZERIS, Sec'y
3236 SOUTH HALSTED STREET Tel. CALUMET 4118

REMKIME MŪSŲ KARO VETERANUS
PILNAS PASIRINKIMAS RAKANDŲ IR ELEKTROS ĮRENGIMŲ
Town of Lake Utilities
Ant užsakymo padaryti seklyčios rakandai
Kaurai
Miegruimio setai
Lempos
Veidrodžiai
Radios
Refrigeratoriai
Deep Šaldytuvai
Television
Prosai
Mangliai

Ekspertai radio taisytojai
Vladas Klash Overseas Vet USNR
Phones: Lafayette 7771-2
TOWN OF LAKE UTILITIES
1800-02 West 47th Street Corner Woods

Raminančioji jo šiluma palengvina kankynę
STRĖNŲ GĖLOS
● Prisidėk prie milionų tų, kurie prisiekauja JOHNSON'S NUGAROS PLASTERIU — PAGAMINTU taip, kad greit palengvintų nugaros skausmus. Daktarų išbandymai šimtams žmonių įrodo, kad jis PATARNAUJA!
● Vartojant šį plasterį, tai lyg naudoti kaitinamąją paduškaitę pačiame jusų darbe. Švelnus vaistai sužadina kraujo aplinktaką, ŠILDO jums nugarą, atliuosuoja skausmą ir sustingimą. Jis švarus. Jo jėga tęsiasi kelias dienas.
● Johnson's NUGAROS PLASTERIS saugo nuo užsišaldymo. Pastiprina raumenis, duoda atramos pačioj skaudamoj vietoj. Jį gamina Johnson & Johnson — vardas, kuris reiškė kokybę per 50 metų. Visose vaistinėse.

TAUPYMAS VISADA MOKA GERUS
DIVIDENDUS
Ši bendrovė per 41 metus savo taupytojams išmokėjo kiekvieną sutaupytą dolerį su gerais dividendais.
Kiekvieno taupytojo taupiniai yra apdrausti iki $5,000.00 per Federal Savings and Loan Insurance kompaniją.
PASKOLOS ANT MORGIČIŲ UŽ 4%
MUTUAL FEDERAL
SAVINGS AND LOAN ASSOCIATION OF CHICAGO
UNDER U. S. GOVERNMENT SUPERVISION
2202 W. Cermak Road Tel. CANal 8887-8999
JOHN J. KAZANAUSKAS, President and Manager
Office hours: Daily 9 A. M.—5 P. M.; Thursdays 9A. M.—7 P. M. Wednesdays 9 A. M.—12 Noon.

PETER NOVER
NAUJA JEWELRY KRAUTUVĖ
3249 So. Halsted Street
Perpildyta Vėliausios Mados
DEIMANTŲ, LAIKRODĖLIŲ, ŽIEDŲ, SPILKŲ, PERLŲ, COSTUME JEWELRY
PETER NOVER JEWELRY KRAUTUVĖ
parduoda viską žemiausiomis kainomis.
ŠIOMS KALĖDOMS TEGU BUNA PETER NOVER JEWELRY KRAUTUVĖ JUSŲ KRAUTUVĖ.
P. NOVER JEWELER

A. L. D. D. NARIAI
Phone CANAL 6122
DR. S. BIEŽIS
GYDYTOJAS IR CHIRURGAS
2201 West 22nd Street
Valandos nuo 1—3 ir 7—8
Seredomis ir Nedėl. pagal sutartį
Rez. 3241 W. 66th Place
Phone REPublic 7868

Ofiso Tel. VIRGINIA 0036
Rezidencijos telefonas BEVERLY 8244
DR. T. DUNDULIS
GYDYTOJAS IR CHIRURGAS
4157 ARCHER AVENUE
Ofiso valandos:
nuo 1—3 ir nuo 6—8:30 val. vak.
Trečiadeniais pagal sutartį.

DR. I. E. MAKAR
GYDYTOJAS IR CHIRURGAS
10758 S. Michigan Ave.
VALANDOS: nuo 2—4 r 6—8
Ofiso Tel. PULLMAN 1193
Namų Tel.: PULLMAN 8277

A. Montvid, M. D.
West Town State Bank Bldg.
2400 WEST MADISON STREET
Val.: 1 ki 3 popiet; 6 ki 8 vak.
Telefonas SEELEY 7330
Namų telefonas BRUNSWICK 0597

Tel. YARDS 3146
DR. V. A. ŠIMKUS
GYDYTOJAS IR CHIRURGAS
IR AKINIUS PRITAIKO
744 W. 35th Street
Valandos: 11—12; 2—4 ir 6:30—8:30
Prmadieniais tik nuo 2—4 ir 6:30—8:30. Sventadieniais: 11—12

DR. STRIKOL'IS
Gydytojas ir Chirurgas
Ofisas 4645 SO. ASHLAND AVE.
Ofiso val.: nuo 2 iki 4 ir nuo 6 iki 8 val. išimant Seredos, Subatos vakarus ir Nedėlias.
Ofiso tel. YARDS 4787
Namų tel. PROSPECT 1930

DR. C. Z. VEZEL'IS
DANTISTAS
4645 So. Ashland Ave.
arti 47th Street
Telefonas YARDS 2246
Valandos: nuo 9 iki 8 val. vakaro
Seredoj pagal sutartį.

DR. BRUNO J. ZUBRICK'AS
GYDYTOJAS IR CHIRURGAS
2403 West 63rd St.
VALANDOS: 2—4 popiet ir 7—9 vakaro, trečiadieniais ir sekmadieniais pagal susitarimą.
Telefonas HEMLOCK 7899
NAMŲ TEL. BEVERLY 10211

KITI LIETUVIAI DAKTARAI

DR. PETER T. BRAZIS
PHYSICIAN AND SURGEON
6757 S. Western Ave.
CHICAGO, ILL.
Telefonai:
Ofisas HEMLOCK 5849
Rezdencija, HEMLOCK 2324
OFISO VALANDOS:
Pirmad., Antrad., Ketvirtad. ir Penktad., 1:30—4; 7—9 vakaro.
Treč. ir Šeštad. tiktai susitarus.

DR. A. JENKINS
PHYSICIAN AND SURGEON
(Lietuvis Gydytojas)
2500 WEST 63rd STREET
Ofiso Valandos: kasdien nuo 2-4 p. p. Treč. ir sekm. uždaryta
Ofiso Tel.: PROSPECT 3838
Res. Tel.: VIRGINIA 2421

GROvehill 4020 (Ofiso ir Rezid.)
DR. A. J. JAVOIS
(JOVAIŠAS)
GYDYTOJAS IR CHIRURGAS
2423 W. Marquette Rd.
Kasdien nuo 2 iki 4 pp. ir 6 iki 8 v.
(Treč. ir šeštad. pagal sutartį)

Dr. J. W. Kadzewick
GYDYTOJAS IR CHIRURGAS
6254 S. Ashland Avenue
Valandos—1-4 ir 7-9 P. M.
Išskyrus ketvirtadienius
Šeštadieniais —1-4 P. M.
OFISO Tel. GROvehill 5213
REZIDENCIJOS Tel. HILltop 2626

Ofiso ir Namų Tel. GROvehill 1800
DR. WALTER J. KIRSTUK
GYDYTOJAS IR CHIRURGAS
(Lietuvis Gydytojas)
3925 W. 59th St.
(Prie Pulaski Road)
VALANDOS: 2—4 popiet. 6:30—8:30 vakarais. Trečiadienį pagal sutartį

Dr. Emily V. Krukas
GYDYTOJA IR CHIRURGĖ
4146 Archer Avenue
Ofiso Tel. LAFAYETTE 3210
Res. Tel. REPUBLIC 0054
Jeigu neatsiliepia — šauk KEDZIE 2868
VALANDOS:
Kasdien nuo 1 iki 3 val. popiet ir nuo 6 iki 9 val. vakarais. Trečiadienio vakarais ir sekmadieniais pagal susitarimą.

DR. J. MOCKUS
DANTISTAS
7550 So. Halsted St.
Tel. Hudson 2096
OFISO VALANDOS:
9:30—12; 2—5; 6:30—8
Trečiadienį uždarytas

Daktarai Žilvičiai
GYDYTOJAS IR DANTISTAS
Naujoj Vietoj
3246 So. Halsted St.
Telefonas CALUMET 7358

KITATAUČIAI DAKTARAI
Dr. Charles Segal
GYDYTOJAS IR CHIRURGAS
4729 S. Ashland Ave.
(2-ros lubos)
Ofiso Telefonas YARDS 0554
Jei neatsiliepia šaukite—
Res. Tel.: MIDWAY 2880
OFISO VALANDOS
Nuo 10 iki 12 val. ryto, nuo 2 iki 4 val. popiet ir nuo 7 iki 8:30 v. vak.
Sekmad. nuo 10 val. iki 12 dieną.

AKIŲ SPECIALISTAI
DR. VAITUSH, OPT.
LIETUVIS

Mano 28 metų praktikavimas jūsų garantavimas
Optometrically Akių Specialistas
Palengvina akių įtempimą, kuris esti priežastimi galvos skaudėjimo, svaigimo arba aptemimo, nervuotumo, skaudamą akių karštį, atitaiso trumparegystę ir toliregystę
Prirengia teisingai akinius. Visuose atsitikimuose egzaminavimas daromas su elektra, parodančia mažiausias klaidas. Speciali atida atkreipiama į mokyklos vaikus.
Atitaisome akių color blind.
Seredomis uždaryta, o Nedėlioj
VALANDOS: nuo 10 ryto iki 8 vak. pagal sutartį.
Daugely atsitikimų akys atitaisomos be akinių. Kainos pigiau kaip pirmiau.
4712 South Ashland Av.
Phone YARDS 1373

Dr. G. SERNER
LIETUVIS AKIŲ GYDYTOJAS
25 metų patyrimas
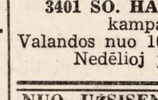
Tel. YARDS 1829
Pritaiko Akinius
Kreivas Akis Ištaiso
Ofisas ir Akinių Dirbtuvė
3401 SO. HALSTED STREET
kampas 34th St.
Valandos nuo 10 iki 4, nuo 6 iki 8
Nedėlioj pagal sutartį.

NUO UŽSISENĖJUSIŲ, ATVIRŲ
SKAUDŽIŲ ŽAIZDŲ
IR ODOS LIGŲ
Tie, kurie kenčia nuo SENŲ, ATVIRŲ ir SKAUDŽIŲ ŽAIZDŲ, jie negali ramiai sėdėti ir naktimis miegoti, nes jų užsisenėjusios žaizdos niešti ir skauda. Kad pašalinti tą niežėjimą ir skaudėjimą senų atvirų ir skaudžių žaizdų, uždėkite LEGULO Ointment. Jų gydomos ypatybės palengvins jūsų skaudėjimą ir galėsite ramiai miegoti naktį. Vartokite jas taipgi nuo skaudžių nudegimų. Jos taipgi pašalina niežėjimą ligos vadinamos PSORIASIS. Taipgipašalina perštėjimą ligos vadinamos ATHLETE'S FOOT, sustabdo džiuvimą odos ir perplyšimą tarppirščių. Jos yra tinkamos vartoti nuo **džiūstančios ir suskilusios odos.** Jos yra geros gyduolės nuo visų išviršinių odos ligų. LEGULO Ointment suteiks jums pagalbą nuo nuvargusių, perštamų ir niežiančių kojų. Legulo Ointment yra parduodamas po $1.25 ir $3.50. Atsiųskite Money Orderį į

LEGULO, Dept. J
4847 W. 14th Street
CICERO 50, ILL.
Arba atvykite į vaistinę
STEM PHARMACY
4847 W. 14th St., Cicero 50r, Ill.

CONRAD
FOTOGRAFAS
Studija įrengta pirmos rūšies su moderniškomis užlaidomis ir Hollywood'o šviesomis. DARBAS garantuotas.
414 W. 63rd ST.
Tel. ENG. 5883-40

SOPHIE BARCUS
RYTINĖ RADIO VALANDA
—IŠ STOTIES—
W.G.E.S.
Kasdien nuo 8:45 val. ryto iki 9:15 val. ryto.
Subatomis nuo 8:30 iki 9:15 val. ryto.
Pirmadieniais taipgi 7:00 val. vakare.
Išgirskite vėliausias žinias muziką ir kitus įdomius pranešimus.

SKAITYKITE "NAUJIENAS"

CHICAGOS IR APYLINKĖS ŽINIOS

Pašto Pranešimas

Pašto Departamento pranešimas sako, kad šįmet tenka tikėtis didžiausio kiekio pakietų ir laiškų per Kalėdų sezoną. Paštas tikisi, kad jis visus siuntinius įteiks adresantams iki vidurnakičio gruodžio 24-tos.

Kalėdų dieną paštas priims siuntimui tik pakietus ir Special Delivery siuntinius. Kitokių siuntinių nepriims.

Paštas prašo siuntėjus gerai supakuoti ir tvirtai surišti siunčiamus pakietus.

Svaiginantieji gėrimai, revolveriai, nuodai, eksploduojanti medžiaga, amunicija ir pornografiniai leidiniai nepriimami paštu siųsti.

Jeigu norima siųsti greitai gendantieji daiktai, tai reikia pažymėti žodžiu "Perishable"; ir tai pašto stotis spręs, ar priimti tokius daiktus siuntimui.

Greitai dužtantieji daiktai reikia gerai suvynioti ir apkaišioti ir pažymėti žodžiu "Fragile".

Dėl siuntimo greitai užsiliepsnojančių daktų, jų tarpe degtukų, reikia atsiklausti pašto stoties.

Adresai turi būti rašomi aiškiai ir pilnai rašalu. Labai pageidaujama, kad adresuose būtų pažymėtos pašto zonos.

Apdrausti siuntiniai priimami. Apdrauda kaštuoja nebrangiai.

Specialus pristatymas ir speciali priežiūra (Special delivery and special handling) teikiami už nedidelį primokėjimą greta reguleraus mokesčio.

Kalėdų ženklai, antspaudai ir kitokie pažymėjimai neturi būti dedami adreso pusėje.

Kad laiškai, atvirukai ir pakietai pasiektų adresatus iki Kalėdų, pasistengkite įteikti juos paštui kaip galėdami anksčiau.

Stokjardų Darbininkams Pakels Algas

Wilson skerdyklų kompanijos atstovas pranešė, kad jo kompanija ir stokjardų darbininkų unija Packinghouse Workers susitarė dėl pakelimo algų. Bendrai algos bus pakeltos 15 centų valandai. Pakelimą algų gaus kompanijos 13,000 darbininkų.

Senas Politikierius Mirė

Praėjusį šeštadienį, gruodžio 14-tą, 12:30 val. popiet mirė John Toman, 70 metų. Jisai buvo žymus Chicagos politikierius demokratas ilgą metų eilę. Iš 70 metų, 57 metus praleido kaip to ar kito ofiso tarnautojas ir pareigūnas. Atvyko iš Čekijos į Ameriką 8 metų senumo. Pastaruoju laiku buvo 23 wardo komitimanas.

Ryšium Su Eglaitėmis Patarimai

Ugniagesių departamento viršininkas duoda tokius patarimus ryšium su Kalėdų eglaitės įrengimu:

Pirkite žalius medelius; padžiuvę greičiau užsidega.

Nupirkę, laikykte medelį oro pusėje; pradėkite jį rengti tik keletą dienų prieš šventes.

Statykite medelį atokiai nuo pečiaus ir laiptų.

Neuždegkite jame žvakelių. Nerėdykite medelį medvilne ar popieriais.

Jeigu užsidegtų medelis, šaukite ugniagesius tuojau.

Turėkit parankiai vandens prie Kalėdų eglaičių.

Lokomotyvas Pabėgo

Chicago, Milwaukee, St. Paul and Pacific geležinkelio stotis vartojo lokomotyvą No. 1365 vagonams stotyje traukti ir stumdyti. Su tuo lokomotyvu dar pradiniai lokomotyvų inžinieriai praktikuodavo.

Praėjusį šeštadienį lokomotyvas buvo pastatytas ant bėgių prie California avenue ir Hubbard gatvės. Jo operuotojai nulipo nuo jo ir šildėsi netolese prie ugnies.

Staiga lokomotyvas sujudo, pradėjo važiuoti. Operuotojai puolė vytis, bet nebepasivijo. Keturias mylias lokomotyvas vienas nuvažiavo. Pagaliau jis buvo pasuktas į bėgius, kuriose keletas darbininkų krovė pašto siuntinius į du vaganus. Darbininkai, pamatę lokomotyvą atvažiuojantį tiesiai į juos, pabėgo į šalį, o lokomotyvas smogė į vagonus. Vagonai buvo apdaužyti ir pats lokomotyvas nukentėjo, betgi tik tokiu būdu sustojo.

Žinia, jo operuotojams teko daug aiškintis, kodėl jie paliko jį vieną.

Pašovė Strėla Neprašytą Svečią

Bruno Shervin, 50 metų, 5052 N. Long avenue, naktį į šeštadienį pabudo, išgirdęs, kad kas ten išmušė jo gonko stiklą ir matomai mėgina įsibriauti vidun.

Jisai pasigavo savo lanką ir strėlą ir išbėgo neprašyto svečio pasitikti. Šis leidosi bėgti. Shervin paleido strėlą į bėgantį. Tamsoj išgirdo skausmo kliksmą.

Bet nežinomas asmuo vis gi pabėgo. Shervin rytmetį rado strėlos pusę numestą ir kraujo šaligatvyje. Reiškia, strėlos ragutį bėgusis nusinešė, matomai nepajėgęs strėlą ištraukti.

Policija įspėjo ligonines, kad į bet kurią iš jų gali atsilankyti pacijentas su strėlos išėmimo reikalu. Jeigu atsilankys, liepė jai duoti žinią.

Priėmė Miesto Departamentų Biudžetą

Miesto tarybos finansų komitetas priėmė $73,211,069 biudžetą 1947 metams. Tai sąmatas miesto departamentų. Visas miesto biudžetas sieks daugiau, negu $200,000,000.

Bet ir priimtą komiteto biudžetą dar teks apkarpyti.

Pašovė Plėšiką

Policijos kapitonas Thomas Harrson gavo pranešimą, kad planuojama apiplėšti Neisner Bros. departamentinė krautuvė adresu 2452 Devon avenue. Jisai su keturiais policininkais pasislėpė šeštadienio vakare alėjoj prie krautuvės.

Dešimtą valandą krautuvė užsidarė. Paskutinieji iš krautuvės išėjo jos menedžeris Robert Hines ir Marian Bernard, klerkas. Hines nešėsi pakietą.

Tuo metu automobilis sustojo prie krautuvės ir išlipę iš jo du žmonės sugrąžino menedžerį ir klerką atgal į krautuvę. Neužilgo po to vienas vyras, su pokietu rankose, išėjo iš krautuvės. Policininkai paliepė jam sustoti. Jis mėgino pabėgti į aleją. Policijos kapitonas Harrison pašovė jį. Kitas, pašautojo bendras, įbėgo atgal į krautuvę. Čia jį policija rado ir jis pasidavė.

Suimtųjų vardai yra James Joseph Ryan, 36 metų. Jis guli Bridewell ligoninėje. Antras suimtasis yra Frank Michaels 40 metų. Pašautasis nešėsi krautuvės $3,000 pajamų.

LIETUVOS GENERALINIO KONSULATO NEW YORKE PAIEŠKOMI ASMENYS

Ieškomieji ar apie juos žinantieji maloniai prašomi atsiliepti: CONSULATE GENERAL OF LITHUANIA, 41 West 82nd St., New York 24, N. Y.

(Tęsinys)

NENORTAS, Kostas, iš Gerdasių km., Leipalingio v., Seinų ap., ir Nenorto Alekso, jau mirusio, šeima, gyv. Pennsylvanijos valstijoje

NORKUNIENĖ, Marė, gyv. Brooklyne ir jos vaikai: Petras, Antanas ir Augustina

NORVAIŠIS, Matilda, gyv. Čikagoje

PANAVAS, Juozas, iš Magniškių km., Daugeliškių v., Švenčionių ap., gyv. Čikagoje

PAŠKEVIČIUS, Juozas ir Justinas

PAULAUSKAS, Kostas, iš Plungės, gyv. New Yorke ar Čikagoje

PAUŽA, Antanas, gyv. Springfield, Ill.

PAUŽIENĖ-Juškaitė, iš Nendriniškių km., Mariampolės ap., ir vyras Petras Pauža, gyv. Springfield, Ill.

PAŽARECKAITĖ, Matilda, dirbusi Kaune, Amerikos Lietuvių Akcinėje Bendrovėje "Drobė", išvyko Amerikon 1937 metais

PECELIS, Pijušas, iš Gražiškių km., Vilkaviškio ap.

PEČIULAITIENĖ-Bendikaitė, Marija, gyv. Čikagoje

PETKUS-Galkytė, Barbora, ir sūnūs Albertas ir Jonas, gyv. Čikagoje

PETKUS-Galkytė, Rose, gyv. Čikagoje

PETRAŠKA, Jurgis, iš Kelmanonių km., Udrijos v., Alytaus ap.

PETRAUSKAS-Petravičius, Jonas, iš Panevėžio

PETRAUSKAS, Zigmas, iš Ramygalos v., Panevėžio ap., gyv. Čikagoje

PETRAVIČIUS-Petrauskas, Jonas, iš Panevėžio.

PETRAŠUNAS, Dominikas, Jonas ir Ustinos, sūnūs Nikodemo, iš Šiaulių ap., gyv. Philadelphijoje ar Bostone

PETREIKIENĖ-Rupeikytė, Domicelė, gyv. Čikagoje

PETRUŠEVIČIUTĖ, Ona, iš Viduklės m., Panevėžio ap.

PETRUŠKEVIČIUS, Jonas, iš Žagarių km., Bernikų v., Suvalkų ap., Lenkijos valdytame krašte

PLONIENĖ (Kučinskienė) Drevinskaitė, Marija, gyv. Čikagoje, kil. iš Biržų

POCIUS, Jonas, sūnus Leono Pacevičiaus, iš Varnių m., Telšių ap., gyvenęs Bostone

POCIUS, Viktoras, išvažiavęs iš Legaitelių dv., ir jo žmona Vincė Pocienė-Dregnytė

POŠIUS, Petras, iš Degučių km., Degučių v., Zarasų aps., gyv. Detroite

POVILAITIS, Kazys, iš Vaislaukių km., Alvito v., Vilkaviškio ap.

PUODŽIUKAITIENĖ, ir jos vaikai Antanas ir Ona, gyv. Detroit, Mich.

PUPKIS, Juozas, lakūnas ir Pupkiutė, Ona, iš Simaneliškių dv., Vilkaviškio ap.

PUSKUNIGIS, Pranas, medicinos daktaras, gyv. Worcester, Mass.

PUSVAŠKIS, Bronius, iš Balninkų km., Ukmergės ap.

PUTINAITĖ, Ona, iš Maščių km., Tauragės val., gyv. Philadelphijoje

PUTRIMAS, Povilas, iš Anykščių km., Debeikių val., Utenos ap., gyv. Čikagoje

RACEVIČIENĖ-Tininskaitė, Juzefa, duktė Ezechelio, jos vyras Konstantas, gyv. Philadelphijoje

RAČKAITYTĖ, Ona, duktė Benedikto, ištekėjusios pavardė nežinoma, gyv. Brooklyn, New York

RADVILAS, Albinas, Kajetonas ir Steponas, gyv. Čikagoje

RADZEVIČIUS, Julius, gyv. Pittsburgh, Pa.

RADZEVIČIUS, Motiejus (Mike), iš Kiršų km., Alvito v., Vilkaviškio ap., arba jo žmona Emilija ir vaikai Agnė ir Pranas

RAIŽYS, Aleksas, iš Kelionių km., Stakliškių v., Alytaus ap.

RAMANAUSKAS, Antanas, gyv. Waterbury, Conn., iš Pajevonio, Vilkaviškio ap.

ROMANAS, Jurgis, iš Batramiejiškių km., Taurагės ap.

RAMOŠKA, Povilas, iš Molainių km., Panevėžio ap.

RAPOLSKIS, Vincas, gyv. Brooklyne

RASCHUS (Ražus), Frank, gyv. Čikagoje, brolis Emilijos Miklovaitienės

RAŽICKAS, Antanas, gyv. Brooklyne

RAŽUS (Raschus), Frank, gyv. Čikagoje, brolis Emilijos Miklovaitienės

RIMKUS, Antanas ir Nikodemas, iš Rimziančių km., Naumiesčio v., Taurагės ap., gyv. Čikagoje ar New Yorke.

RISELIS, trys broliai, iš Biržų

ROKUIŽA, Otto, iš Kėdainių ap., gyv. Amsterdam, N. Y.

RUČAS, Tell, gyv. Čikagoje

RUDIS, Pranas (Frank), iš Pilsudų km., Skaudvilės v., Taurагės ap., ir jo sūnus Vytautas, gimęs Amerikoje ir žmona Karolina Rudienė-Mikutaitė, iš Rokiškio ap., gyv. Čikagoje

RUPEIKA, Stasys, gyv. Čikago, Ill.

RUPKUS, Karolis, gyv. Brooklyne, dirbęs laive S/S Steelmaker

RUTKAUSKIENĖ-Milvidaitė, Barbara, iš Skriaustės km., Židikų v., Žeikių ap., gyv. Bostone

SABALIAUSKAS, Juozas, iš Joniškio, jo žmona kil. iš Šiaulių, gyv. Bostone ar Portland

SABAS, Motiejus, sūn. Baltraus, iš Karkasų km., gyv. Brooklyne

SADAUSKAS, Juozas, iš Griežės km., Židikų v., Telšių ap.

SAKALAUSKAS, Juozas, sūnus Adomo ir Barboros Sakalauskienės-Navickaitės

SALTONAITĖS, Ona ir Rozalija, ištekėjusių pavardės nežinomos, iš Barčiunų km., Seirijų v., Alytaus aps.

SANDIENĖ, Marija, iš Suvalkų Kalvarijos

SAUDARGAS, Ignas ir Vinc., gyv. Čikagoje

SEDLEVIC, Aleksas ir Monika, gyv. Lawrence, Mass.

SENKIUTĖS, Adelė ir Ona, dukterys Onos, kuri buvo kilusi iš Čikšnių km., Alvito val.

SENKUS, Andrius, Jonas ir Motiejus, iš Plynių km., Padovinio val.

SENKUS-Pampeliutė, Petronė Ona, gyvenusi Hoquiam, Wash., 410 6th St., jos sūnus Juozas Senkus ir dukterys Efrozina, Domicelė, Marytė ir Ona

SHERMAN, Olga, gyv. Cleveland, Ohio, % Chamiion Lunch, 3698 E. 78th St.

ŠIDARAS, iš Panevėžio ir vaikai Aldona ir Edvardas

SKIKAS, Jonas ir Povilas

SKIRTENKA, Jonas, gyv. Brooklyne

SKRUPSKIS, Povilas ir jo žmona Skrupskienė-Joniškaitė, Anelė, gyv. 1019 Olive St., Philadelphia, Pa.

SKUBLICKAS, Jonas ir žmona Ona Vilkevičiutė, iš Žadaikonių k., gyv. Čikagoje

SKUČAS, Jurgis, gyv. Kingston, Pa.

SKUKAUSKAI, kil. iš Naujamiesčio, Panevėžio ap., gyv. Čikagoje

SKUSEVIČIUS, Tomas, iš Dryškunų km., Dukštų parap., Švenčionių ap., gyv. Lawrence, Mass.

SLAVICKAS, Bronislovas ir Leonas

SLAVICKAS, Magdė

SMULKAITĖ, Stefanija

SNABKAUSKAS, Magdė, Marė, Uršulė, dukterys Motiejaus, iš Bambinių km., Vilkaviškio ap.

STANIŠKIS, Antanas, Jonas, Juozas ir Staniškiutė Magdalena, ištekėjusios pavardė nežinoma, iš Geisteriškių km., Keturvalakių v., Vilkaviškio ap.

STANKEVIČIENĖ, Morta, iš Kelmės, gyv. New Yorke

STANKUS, Benadas, gimęs Amerikoje, jo tėvai kilę iš Pašilių km., Seredžiaus v., Kauno ap.

STAPONAS, Aleksandras ir Stanislovas, iš Kvietinių km., Gargždų val., vienas jųdviejų vaikų dirbo Philadelphijos miesto valdyboje

STEPONAVIČIENĖ, Domicelė, gyveno Nashua

STIRBYTĖ, Ona, iš Užkertėnų km., Batakių v., Taurагės ap., gyv. Čikagoje

STOKAS, Albertas, gyv. Čikagoje 3351 S. Union Ave.

STOKIENĖ (šeštokienė) Strfazdaitė, Marija, gyv. Waterbury

STOKIS (šeštokas), Antanas, gyveno Waterbury

STULPINAS, Pranas

SUKACKAS, Simonas, iš Alvito

SUTKAITIENĖ, Magdė, gyv. Waterbury ar Collinsville

SUTKAITIS, Jonas, gyv. Jersey City

SVARAVIČIENĖ, Marija

ŠALTENIENĖ—Leilutė, Grasilda, iš Pumpenų v., Biržų ap., gyv. Bostone

ŠATKAUSKAS, Petras, Povilas ir Pranas, ir dvi jų seserys, vaikai Petro, gyv. Čikagoje

ŠAULYS, Stepas ir Vaclovas, iš Pakalupės km., Viekšnių val.

ŠEPALTS, Juzė, gyv. Philadelphijoje

ŠEPIKAS, Jonas ir Petras ir Šepikaitė, vardas nežinomas, iš Vaitemenų km., Šilalės v., Taurагės ap. Gyv. Čikagoje

ŠEŠTOKAITĖ, Anelė, gyv. Brooklyne

ŠEŠTOKAS (Stokis) Antanas, gyveno Waterbury

ŠEŠTOKIENĖ (Stokienė) Strazdaitė, Marija, gyv. Waterbury

ŠIDLAUSKAS, Antanas, iš Gilvyčių km., Kurtuvėnų v., Šiaulių ap., gyv. Bostone, o vėliau Čikagoje

ŠIVIČKIS-Kudulis, Pr., Mrs., gyv. Elizabeth, N. J.

ŠPOKAS, Kazimieras, iš Miežaičių km., Radviliškio val., Šiaulių ap.

ŠTURMA, Aleksas

ŠUKYS, Petras, gyveno Detroit, Mich.

ŠUKYS, Vaclovas-Jonas, iš Telšių aps., gyv. Brooklyne

ŠULSKIS (Dulskas), Jurgis, iš Giraitėlių km., Lazdijų v., Seinų ap.

TAMULEVIČIUS, Jurgis ir Valentinas, iš Marcinkonių val., Vilniaus-Trakų ap.

TEIBERIENĖ-Juškaitė, iš Nendriniškių km., Mariampolės ap., byv. Springfield, Ill.

TELEIŠIENĖ-Kulikauskaitė, Ona, iš Kauno, duktė Martyno

TEREŠKEVIČIUTĖ, Teresė, gyv New Yorke

TIMULIENĖ, Helena, iš Dotnuvos parap., Kėdainių ap., gyv. Čikagoje

TREIGIENĖ, Petronė

TUMOSA, Juozas, gyv. Wanamee. Jo tėvas kilęs iš Duobiškių km., Sintautų val., Šakių ap.

URBONIENĖ-Štaškauskaitė, Bronislava, iš Telšių ap., gyv. Brooklyne

URBUTIS, Petras, Juozas ir Urbutytė, Ona, iš Eržvilkio, Taurагės ap., gyv. New Yorke ar Čikagoje

URMANAVIČIUS, Juozas, iš Punios

VAIČEKAUSKAITĖ, Ona, ištekėjusios pavardė nežinoma, gyv. Baltimorėje

VAIŠNORAS, mirusio Beniaus sūnus, gyve. Shenandoah

VAITAUSKAS, Mikas, iš Šniurų km., gyv. Čikagoje

VAITIEKAUSKYTĖ, Zuzana, duktė Stasio, gyv. New Yorke

VAITKUS, Vladas (Walter), gyv. Kenosha, Wis.

VALAIKA, Ignas, gyv. Brooklyne

VALATKEVIČIUS, iš Naujavalkių km., Krosnos v., Mariampolės ap.

VALČUKAS, Jonas, iš Burbaičių km., Kelmės v., Raseinių aps., gyv. Philadelphijoje ar Čikagoje

VASILIAUSKAITĖS, dukterys Povilo, iš Panevėžio m., gyv. Čikagoje

VELYKIS, Antanas ir Juozas

VILČINSKAS, Steponas, iš Lynežerių km., Kaniavos v., Lydos ap., gyv. Scranton, Pa.

VILKAITIS, Eduardas ir Petras, sūnūs Petro, gyv. Brooklyne

VIRBYLA, Petras, iš Karpiejų km., Gražiškių v., Vilkaviškio ap.

VISOCKIENĖ-Jasiunaitė, Elzbieta, gyv. Čikagoje

VYŠNIAUSKAS, Andrius, iš Suvalkų Kalvarijos ir jo vaikai Jonas, Andrius, Elena ir Marija, byv. Čikagoje

WAITKUS, Ona, iš Kauno ir jos vaikai Julija ir Leonas, gyv. Pittsburgh, Pa.

ZAKAREVIČIUTĖ, Ona, ištekėjusios pavardė nežinoma, kil. iš Stirniškių km., Gižų v., Vilkaviškio ap.

ZILINSKAS (ar gal Žilinskas), Antanas ir Antanina, iš Aistiškių km., Vilkaviškio ap.

ŽALIUK, Antanas ir Jonas, iš Vilniaus, gyv. Clevelande ar Čikagoje

ŽAUNIERUKAS, gyv. Springfield, Ill.

ŽEKAS, Petras, gimęs Amerikoje, Lietuvoje gyveno Plukių km., Panevėžio ap.

ŽEMELIS, Juozas

ŽILINSKAS (ar gal Zilniskas), Antanas ir Antanina, iš Aistiškių km., Vilkaviškio ap.

ŽIOGAS, Vincas, iš paičių km., Švėkšnos val., Taurагės ap., ir duktė Žiogaitė, Marytė

ŽIURKUS, Karolis, gyv. Worcester

ŽYGAS, Adomas, iš Pikelionių km., Stakliškių val., Alytaus ap.

(GALAS)

PAIEŠKOJIMAS

Paieškau Petro Morkaus (Morkevičius), gimusio Lietuvoj, Juodkalnio kaime, Kražių parapijoj, Raseinių apskrity. Į Ameriką jis išvyko, rodos, 1913 metais ir apsigyveno Chicagoj.

Ieško Steponas Tomkus, sūnus Antoninos Tomkus, kuri yra ieškomo Morkaus sesuo. Ponas Petras Morkus prašomas rašyti ieškančiajam tokiu adresu: Steponas Tomkus (lawyer).

(13 b) Donauwoerth/Bayern, Dillingerstr. 469 1/3.

Germany. (Paieškojimo laiškelis Naujienose).

"NAUJIENAS" SKAITO VISŲ SROVIŲ ŽMONĖS: DARBININKAI, BIZNIERIAI, PROFESIONALAI, DVASININKAI, VALSTYBININKAI, MOKSLININKAI. JIE ŽINO, KAD NAUJIENOS PADUODA TEISINGIAUSIAS ŽINIAS IR GERIAUSIUS RAŠTUS.

CLASSIFIED ADS.

HELP WANTED—MALE
Reikia Darbininkų

PATCHERS
For Cabinet Division
EXCELLENT PAY
(PLENTY OF OVER-TIME)
Good Working Conditions
MOTOROLA
GALVIN MFG. CORP.
4545 W. Augusta Blvd.

HANDY MEN
Geros Progos
Pagelbėti prižiūrėti trobesį. Patyrusių arba nepatyrusių reikia.
GERAS MOKESTIS
NUOLATINIS DARBAS
Ateikite šiandien!
YELLOW CAB CO.
57 E. 21st Street

REIKALINGAS VYRAS dirbti restorane. 3465 So. Morgan St.

REIKIA
Dirbtuvės Darbininkų
PASTOVUS DARBAS
AUTOMATIŠKAS ALGOS PAKĖLIMAS.
89c MOKESTIS PRADŽIOJE
5c EKSTRA UŽ NAKTINĮ DARBĄ
PATYRIMAS NEREIKALINGAS
VIRŠLAIKIS.
JOHN WOOD MFG. CO. Inc.
4435 So. Western Blvd.

REIKIA
BUS BOYS
Sekmadienį ir šventadienį nereikia dirbti.
Geros darbo valandos ir
GERAS MOKESTIS
Valgis ir unifiormos parūpinta.
HARDING'S
68 W. Madison

Structural Shop
IEŠKO DARBININKŲ
50 VALANDŲ DARBO SAVAITĖ.
MECHANICS AND HELPERS
BURNERS, MARKERS.
Vierling Steel Works
345 West 23rd Street.

REAL ESTATE—FOR SALE
Namai Žemė—Pardavimui

PERKAM, parduodam namus, biznius, lotus, farmas ir mainome kas ką turite. Apdraudžiam nuo gaisro ir visokių nelaimių. Nuo naujų metų (1946) išėjo naujas įstatymas, kad automobilius būtinai reikia apdrausti. Pašaukite mus, o mes Tamstai patarnausime visuose reikaluose.
PAUL M. SMITH & CO.,
4457 So. Talman Avenue.
Telefonas VIRginia 1662
arba REPublic 10255.

BRIGHTON PARKE 4 flatų mūrinis kaip naujas, garu šildomas, vienas flatas tuščias, galima užimti ir gyventi tuojaus. Randasi Archer ir Kedzie. Kaina $20,000. Ir šiaip turime mažų ir didelių namų pardavimui. Pirkite šiandien, rytoj gali būti vėlu.
Z. S. MICKEVICE
4038 Archer Avenue
Tel. LAFayette 6719.

TIKRAI PIGIAI parduodu kampinį namą, cementinis pagrindas, 9 flatų, karčiama, didelė salė. Įplaukų $215 į mėnesį. Kaina $12,000. Savininkas vietoje. 4503 So. Hermitage Ave.

HELP WANTED—FEMALE
Darbininkių Reikia

Ar jūs ieškote gero uždarbio ir saugumo?
THE TELEPHONE COMPANY
TURI KELETĄ DARBŲ
DŽENITORKOM
Uždirbsite 72½c. į valandą iš pat pradžios
77½c. į valandą po 3 mėnesių
82½c. į valandą po 6 mėnesių.
Valymo darbas moterim visose miesto dalyse
Darbo valandos:
5:30 po pietų iki 12 nakties.
ATSIŠAUKITE:
Illinois Bell Telephone Company
EMPLOYMENT OFFICE
FOR WOMEN
STREET FLOOR
309 W. Washington St.

B. KUPPENHEIMER & CO., INC.
Siūlo Nuolatinius Darbus
MOTERIMS IR MERGINOMS
Patyrusioms arba pradinėms. Mašinų operavimas arba rankomis siuvimo darbas. Proga uždirbti iki $1.50 arba daugiau į valandą. Geras mokestis iš pat pradžios besimokinančioms.
★ **Geros darbo sąlygos**
★ **Kafeterija čia pat vietoje.**
★ **Apmokamos atostogos ir šventadieniai.**
★ **Ligoninė, ligoje pašalpa ir gyvybės apdrauda. Senatvės pensija.**
ATSIŠAUKITE ŠIANDIEN!
B. KUPPENHEIMER & CO., INC.
4101 W. 18th STREET

Reikia
Siuvamų Mašinų OPERATORKŲ
REIKIA PATYRUSIŲ
Geras Mokestis
su incentive planu.
APMOKAMOS ATOSTOGOS IR ŠVENTADIENIAI.
PASTOVUS DARBAS.
Geros darbo sąlygos.
KROLL BROS. CO.
1801 S. Michigan Ave.

REIKIA
VIRTUVĖJ PAGELBININKIŲ
PANTRY
DARBO VALANDOS:
nuo 6:00 iki 2:30.
Sekmadienį ir šventadienį nereikia dirbti.
Valgis ir uniformos parūpinta.
GERAS MOKESTIS
HARDING'S
68 W. Madison St.

REIKIA PATYRUSIŲ MERGINŲ prie sudėstymo elektriškų dalių ir lengvų mašinų operavimo. 30 sekundų nuo "L". Aukščiausias mokestis iš papt pradžios.
DONALD P. MOSSMAN, INC.
730 N. Franklin St.

FARMS FOR SALE
Ukiai Pardavimui

240 AKRŲ — galvijų ir javų farma, lygi žemė. ½ mylios į rytus nuo Tilden, Nebraska, 5 kambarių stuba, barnė, corn crib, javams svirnas, kiaulininkas, mašinų sandėlis. $120 už akrą. Rašykite savininkui tuojaus. W. B. Mock, Pruitt, Arkansas.

FURNISHED ROOMS — TO RENT
Gyvenimui Kambariai

FURNIŠIUOTAS KAMBARYS rendai dėl vaikino, apšildomas be valgio. 7026 So. Talman Ave.

REMKITE TUOS, KURIE
GARSINASI
"NAUJIENOSE"