The First and Greatest Lithuanian Daily in America
NAUJIENOS
The Lithuanian Daily News
Published by The Lithuanian News Publishing Co., Inc.
1739 So. Halsted St., Chicago 8, Ill.
Phone CANal 8500
Over One Million Lithuanians In The United States

NAUJIENOS

THE LITHUANIAN DAILY NEWS

The First and Greatest Lithuanian Daily in America
NAUJIENOS
The Lithuanian Daily News
Published by The Lithuanian News Publishing Co., Inc.
1739 So. Halsted St., Chicago 8, Ill.
Phone CANal 8500
Over One Million Lithuanians In The United States

VOL. XXXIV | Kaina 4c | Chicago 8, Ill. Pirmadienis, Gruodžio-December 8 d., 1947 | Kaina 4c | No. 288

KAIRE ARABU VADAI TARIAS DĖL PALESTINOS

PALESTINOJE GYVYBĖS JAU NETEKO 159 ŽMONĖS, NAIKINAMAS TURTAS

Haifoj ir Telavive mūšiai eina be pertraukos, sukelta naujų gaisrų, daugelis sužeistų

JERUZALĖ, Palestina, gr. 7 d.—Šiandien paryčiu ginkluoti žydų daliniai puolė arabų pozicijas Haifoj, bet vėliau arabai puolė žydus Teavive. Susirėmimai tarp šių dviejų bendruomenių ėjo visą dieną.

Oficialiai paskelbta, kad šitomis dienomis Palestinoje gyvybės neteko 159 asmenys. Daugiausia žuvo žydų, bet ir užmuštų arabų skaičius gana didelis. Be to, nukentėjo armėnai ir kitų tautybių žmonės.

Vyriausias britų kariuomenės vadas šiandien pasikvietė pas save Ben Gurion, įtakingiausią žydų bendruomenės atstovą. Nepaskelbti jų aptarti dalykai, bet manoma, kad buvo liečiamas britų kariuomenės pasitraukimas. Britų valdžia nenori būti įtraukta į kovą prieš arabus, ji seniai rengėsi pasitraukti iš Palestinos.

Tuo tarpu arabų pasaulio vadai skrenda į Egiptą, kad galėtų aptarti susidariusią būklę. Kairan skuba Arabų Lygą sudarančios valstybės. Egipto sostinėje rytoj posėdžiaus Egipto, Sirijos, Libano, Saudi Arabijos, Transžordanijos, Irako ir Jemeno karo vadai ir premjerai.

Kai kurios arabų valstybės jau pradėjo mobilizuoti jaunimą artėjančioms kovoms. Kitose valstybėse parlamentai paskyrė didokas sumas Palestinos arabams pagelbėti. Beveik kiekviename arabų krašte jau susidarė didoki savanorių būriai, kurie pirmų momentų yra pasiryžę skubėti į Palestiną ir pradėti kovas su žydais.

Arabų valstybėse jau pradėti užpuolimai ant ten gyvenusių žydų. Aden miestely, Sudane, gyvybės neteko 50 žydų ir 25 arabai. Sirijoj užmušti keturi žydai.

Didžiausi mūšiai eina Haifoj ir Telavive. Ten vartojami kulkosvaidžiai, rankinės granatos, šautuvai, peiliai ir akmenys. Britų kariuomenė keliais atvejais bandė palaikyti tvarką, bet britai yra bejėgiai prieš dvi naujas armijas. Šiame Palestinos ruože kovoja žydų "Haganah" ir arabų armija.

Jeruzalėj, kur mūšiai šiek tiek buvo aprimę, šiandien ir prasidėjo kovos. Gerai organizuota arabų grupė ryte puolė žydų kvartalą, bet kiek vėliau, kai arabai jau buvo išvyti, žydų dalinys įsiveržė į arabų kvartalą, sukėlė gaisrų ir padarė didelių nuostolių. Apskaičiuojama, kad Palestinoj padaryta nuostolių už 7 milijonus dolerių.

PRANCŪZAI SUVALDĖ RIAUŠININKUS, DARBININKAI JAU BAIGĖ STREIKUS

Dr. Nicolas Butler, ilgametis Colombia Universiteto prezidentas, vakar mirė

PARYŽIUS, gr. 7 d.—Prancūzų valdžia kovą su komunistais laimėjo, esu padėties valdovas, — pareiškė Jules Moch, Prancūzijos vidaus reikalų ministeris socialistas.

Dauguma Prancūzijos darbininkų pirmadienį grįžta į darbą. Komunistai, matydami, kad ilgiau negalės pratęsti streikų, sutiko nusileisti ir baigti neramumus.

Vietomis valdžia pasižadėjo pakelti algas ir pagerinti darbininkų ekonominę būklę.

DARBININKAI JAU NEKLAUSO KOMUNISTŲ

Penkias dienas prastreikavę darbininkai pradėjo neklausyti komunistų. Unijas pagrobę kompartijos vadai liepė streikuoti ir šeštadienį, bet didelė darbininkų dauguma komunistų jau nebeklausė.

Daugelis darbininkų grįš sekmadienį, o pirmadienį visi bus darbo vietose.

Šeštadienį komunistai prašė valdžią pradėti pasitarimus streikams baigti, bet valdžia nerado reikalo su komunistais derėtis.

PREZIDENTAS ATMETĖ KOMUNISTŲ REIKALAVIMUS

Visuotiną darbininkų konfederaciją valdą komunistai prašė prezidentą netvirtinti parlamento priimto įstatymo, nukreipto prieš komunistus.

Prezidentas Auriol priėmė komunistų delegaciją, bet atsisakė klausyti jų patarimo. Prezidentas jau pasirašė minėtą įstatymą.

Komunistai pasižadėjo nutraukti streikus, jei minėtas įstatymas nebus pasirašytas, bet dabar jie priversti juos nutraukti ir be jokių sąlygų.

GYVENTOJAI PASIPIKTINĘ KOMUNISTAIS

Didelė Prancūzijos gyventojų dauguma pasipiktinusi komunistais.

Šiandien policija jau suėmė kelis šimtus streikus organizavusių ir kursčiusių žmonių. Vos tiktai buvo pasirašytas įstatymas, areštai prasidėjo sostinėje ir provincijose.

Suimtieji bus atiduodami teismui, kur jiems bus skiriamos bausmės pagal naują įstatymą.

Dr. Nicolas Butler mirė

NEW YORK, N. Y., gr. 7 d. —85 metų amžiaus dr. Nicolas Butler šiandien ryte mirė nuo plaučių uždegimo, 44 metus jis buvo Colombia Universiteto prezidentas.

1945 metais jis atsistatydino, o netrukus senukas neteko regėjimo. Dr. Butler pareiškė, kad per 70 metų jis akis labai išvargino.

1931 metais jis laimėjo Nobelio premiją. 1934 metais buvo paskelbta jo darbų bibliografija, kuri sako, kad jis parašė 3,200 knygų, pranešimų, straipsnių ir kalbų.

—Mokslininkai planuoja naudoti raketas civiliniams reikalams. Šveicarai raketų pagalba tiesia telefono linijas per kalnus. Netolimoje ateityje raketomis bus siunčiamas paštas.

Rusai atstatinėja karo pramonę

MIUNCHENAS, Vokietija, gr. 7 d.—Belaisviais, vergais ir Amerikos mašinomis sovietų valdžia pirmon eilėn atstatinėja karo pramonę, tvirtina vokiečių advokatas Wolfgang Hilbich, šiomis dienomis grįžęs iš Rusijos.

Chicagos "Tribune" korespondentui Hal Foust jis papasakojo apie savo gyvenimą Krivoj Rog srityje, kur jis buvo laikomas prievartos darbo stovykloje.

Kartu su juo buvo suimtų vengrų ir rumunų.

SOVIETŲ VERGUS SAUGO MOTERYS

Nelaisvėje laikomus vergus saugojo 15 vyrų ir 40 jaunų moterų, kurios buvo ginkluotos senais šautuvais.

Kiekvieną dieną vergai buvo varomi į Kirovo dirbtuves, kad galėtų atstatyti karo metu išgriautas mašinas ir įrengimus. Vergams duoda labai blogą valgį, o jeigu jie neišpildo paskirtos darbo normos, tai juos muša geležinėmis lazdomis.

Vėliau Hilbich buvo nuvarytas į Dniepropetrovską, kur jam teko dirbti su kitais belaisviais ir vergais. Iš pasikalbėjimų jis patyrė, kad ir aną grupę rusai naudojo išgriautom karo dirbtuvėm atstatyti.

Vergai verčiami dirbti septynias dienas savaitėje, trim pakaitom. Stovyklon pateko ir 300 vokiečių komunistų, kuriems taip pat duotos tokios pačios darbo sąlygos. Ir komunistai buvo plakami rykštėmis, užtat jųjų komunizmas labai greitai išgaravo.

Italų parlamentas panaikino titulus

ROMA, Italija, gr. 7 d.—Italijos parlamentas vakar panaikino visus bajorų, grafų ir kunigaikščių titulus.

Nutarimas leidžia žmonėms, prieš Mussolinio perversmą turėjusiems įvairius garbės titulus, juos nešioti iki mirties.

Parlamentas nutarė uždrausti įvažiuoti Italijon buvusiems karalių giminiečiams. Tame pačiame posėdyje nutarta konfiskuoti visus buvusio karaliaus turtus.

—Imigracijos pareigūnai atidžiai seks įvažiavusius užsieniečius, nes daugelis iš jų visai nesirengia grįžti į savo kraštus.

Suomiai nebalsuoja už komunistus

HELSINKIS, Suomija, gr. 7 d. — Praeitą savaitę Suomijoj vyko rinkimai į miestų savivaldybes. Suskaičiuoti balsai rodo, kad komunistai pralaimėjo 23 vietas.

Komunistų partija savo vardu nėjo į savivaldybes, ji buvo prisidengusi Populiarių Demokratų Partijos vardu, bet suomiai jau pažįsta vilką avies kailyje.

Tuo tarpu Suomijos socialdemokratai laimėjo 23 naujas vietas savivaldybėse. Dešiniosios suomių partijos laimėjo 13 naujų vietų. Rinkimus pralaimėjo tiktai komunistai.

Graikai puola partizanus

NAUJIENŲ-ACME Telephoto

Graikų armija tapo sustiprinta ir pradėjo smarkiau pulti partizanus šiaurinės Graikijos kalnuose.

RUSIJA REIKALAUJA PANAIKINT BENDRADARBIAVIMĄ TARP ZONŲ

Vakar Romoje demonstravo 10,000 komunistų, jie grąsino dabartinei italų valdžiai

LONDONAS, gr. 7 d.—Diplomatai tvirtina, kad Londonan suvažiavę ministeriai negalės susitarti dėl Vokietijos ir Austrijos.

Manyta, kad sekretoriaus Marshallo ir komisaro Molotovo užkandžio metu pavyks išaiškinti kai kuriuos klausimus, dėl kurių ministeriai galėtų susitarti.

Bet paaiškėjo, kad sovietų delegacija turi instrukcijas nedaryti jokių nuolaidų nuo ankstyvesnių savo pozicijų.

REIKALAUJA PANAIKINTI VOKIEČIŲ ZONAS

Sekretorius Marshall penktadienį pareikalavo sovietų delegaciją išdėstyti savo planą vokiečių valdžiai sudaryti ir Vokietijos vienybei.

Iki šio meto ministeriai daug kalbėjo bendromis frazėmis, bet nepradėjo svarstyti jokio konkretaus pasiūlymo.

Vakar Molotovas pradėjo dėstyti sovietų valdžios pažiūras į būsimą Vokietiją. Pirmiausia Molotovas pareikalavo panaikinti dabartinį bendradarbiavimą, vykstantį tarp britų ir amerikiečių zonos.

SIŪLO LAISVĄ PREKYBĄ TARP ZONŲ

Panaikinus bendradarbiavimą tarp zonų, Molotovas siūlo laisvą prekybą tarp visų Vokietijos zonų.

Jis sako, kad pirmon eilėn reikėtų sudaryti bendrą vokiečių tarybą pramonei, žemės ūkiui ir transportui tvarkyti. Minėtos tarybos galėtų tvarkyti visus reikalus, o sąjunginiukams tiktai tektų jų darbą prižiūrėti.

Amerikos ir britų ministeriai nori išaiškinti, ar galima padaryti kokį nors kompromisą ir susitarti su rusais.

ORAS

Šaltas, snigs.

Saulė teka 7:04; leidžiasi 4:21

Komunistų demonstracijos Romoje

ROMA, Italija, gr. 7 d.—Šiandien centralinėmis Romos gatvėmis pramaršavo 10,000 komunistų. Jie protestavo prieš dabartinę Alcide de Gasperi valdžią.

Kiekvienas demonstrantas turėjo kokį nors raudoną daiktelį. Vieni buvo pasirišę raudonus kaklaraikščius, kiti dėvėjo raudonus marškinius.

Komunistai sako, kad panašias demonstracijas jie gali suruošti ir kituose miestuose.

VALDŽIAI ĮTEIKĖ 3 DIENŲ ULTIMATUMĄ

Komunistai įteikė valdžiai trijų dienų ultimatumą, reikalaudami patenkinti dabartinius reikalavimus.

Jie nori didesnių algų organizuotiems darbininkams ir prašo nubausti valdžios tarnautojus, kurie praeitą naktį paleido šūvius į demonstrantus, kurių vienas užmuštas, o ištisas šimtas sužeistų.

Sudarys Nicaraguos valdžią užsieny

MEKSIKA, Sostinė, gr. 7 d.—Nicaraguos prezidentas Leonardo Arguello paskelbė, kad netolimoje ateityje Panamoje bus sudaryta Nicaraguos valdžia užsienyje.

Diktatorius Samoza nuvertė prezidentą Arguello ir privertė jį bėgti į užsienį.

Nicaraguos liberalų partijos vadas Enoc Acuado ir generolas Carlos Pasos pritaria prezidento Arguello planui sudaryti valdžią užsienyje, kuri privalės atkovoti prarastas demokratines laisves.

—Valdžia pranešė atomo energijos darbininkams, kad jokiu būdu negalima nutraukti darbo Oak Ridge dirbtuvėse. Darbininkai susiorganizavo į CIO ir pareikalavo didesnių algų.

LIETUVOJ JAUNI RAŠYTOJAI RAŠO, BET RAŠTŲ NEGALI SPAUSDINTI

Okupantai nufilmavo ištikimai jiems tarnavusio Cvirkos laidotuves, medalio įteikimo ceremonijas

("Naujienų" korespondento pranešimas iš Europos)

Spalio 1 d. Vilniaus jaunųjų rašytojų susirinkime buvo apsvarstyta spaudai ruošiama jaunųjų rašytojų almanacho medžiaga, — rašo "Literatūra ir Menas" (spalio 5 d.). — Kritikas B. Pranskus, koreferuodamas prozos dalykus, pažymėjo, kad daugumos jaunųjų rašytojų apysakų ir novelių siužetai yra iš dabartinio, socialistinio gyvenimo. Jų trūkumai tie, kad dažniausia vaizduojami personažai psichologiškai silpnai pagrįsti, negyvi, neįtikiną, stilistinės priemonės senos, kompozicija silpna. Kiek stipresni dalykai Ad. Sprindžio, M. Krasausko-Mamko, M. Sluckio, Br. Jauniškio ir L. Šepkaus.

Eilėraščių apžvalgą padarė Vl. Mozuriūnas. Jis teigė, kad eilėraščiai labiau vykę negu proza, tiek savo aktualumu, tiek formos apvaldymu. Jaunieji poetai, kaip P. Rostovaitė, A. Jonynas, J. Iškauskas, F. Vaitiekūnas, P. Drevinis, J. Kalvaitis ir M. Sarcevičiūtė rodo rimtas pastangas poetiškai išreikšti tarybinio gyvenimo patosą. Bet esą atsiųsta ir tokių eilėraščių, kaip R. Šniro, M. Baliokaitės, kurių dar negalima spausdinti. Šie poetai dar tebedainuoją senųjų dekadentinių poetų motyvais.

Taigi, geri tik tie eilėraščiai, kurių poetai "deda rimtas pastangas poetiškai išreikšti tarybinio gyvenimo patosą," paprasčiau sakant, dirba komunistų propagandai. Visų kitų — negalima spausdinti.

KINO KRONIKA APIE PERTĄ CVIRKĄ

Rugsėjo 17 d. Vilniaus "Helios" kinoteatre grupei Tarybinių Rašytojų Sąjungos narių buvo pademonstruota trumpo metražo kronikinė dokumentinė filma apie velionį Petrą Cvirką, — rašo tas pat "Literatūra ir Menas."

—Filma parodo pagrindinius velionies rašytojo gyvenimo etapus pradedant nuo Veliuonos apylinkių, kur Petras Cvirka gimė, užaugo, lankė pradžios mokyklą, Vilkijos progimnaziją ir baigiant Raudonosios Darbo Vėliavos ordino velioniui įteikimo iškilmėmis š. m. balandžio mėnesio pabaigoje Vilniuje.

Filma parodo taip pat iškilmingas laidotuves, kurias surengė savo mylimam rašytojui Vilniaus darbo žmonės (iš tikrųjų rusų okupacinė valdžia)...

VENCLOVA IR RUSAI RAŠO APIE CVIRKĄ

"Pergalės" žurnale (Nr. 4) talpinama eilė rašinių apie Cvirką: J. Baltušis "Petras Cvirka," Ant. Venclova "Iš atsiminimų apie Petrą Cvirką," J. Butėnas "Kaip Petras Cvirka rašė," M. J. Apletinas "Apie Petrą Cvirką," L. Dligačas "Mėnuo su Petru Cvirka," L. Vilkys "Paskutinės P. Cvirkos valandos..."

Taigi, Cvirkos pomirtinis garbinimas vyksta pilnu tempu: apie jį rašo jo rusiški ponai ir kolegos, su kuriais drauge tarnavo svetimiems. J. J.

Lenkijoj komunistai gavo privilegijas

LONDONAS, gr. 7 d. — Lenkų valdžia, sekdama sovietų pavyzdį, naikina racionavimo korteles platiems gyventojų sluoksniams.

Lenkijoj yra apie 24 milijonai gyventojų, bet racionavimo korteles turi tiktai 8 milijonai. Korteles gauna komunistai, valdžios tarnautojai ir valdžiai dirbą žmonės. Jie gali pigesnėmis kainomis nusipirkti maisto ir drabužių valstybės krautuvėse.

Tuo tarpu kiti du trečdaliai gyventojų privalo prekes įsigyti juodojoj rinkoj, mokėdami žymiai didesnes kainas.

Graikų parlamentas uždraudė streikus

ATĖNAI, Graikija, gr. 7 d.— Vakar susirinkęs graikų parlamentas svarstė įstatymą, kuris draudžia streikuoti civilinio karo metu.

Tas pats įstatymas draudžia darbdaviams mažinti atlyginimą už darbą.

Šiuo reikalu parlamentui kalbą pasakė premjeras Sophoulis Themistokles ir užsienio ministeris Tsaldaris.

—Vengrijos pasienyje sugriuvo tiltas, nelaimės metu gyvybės neteko 33 rumunai, ėjusieji per tiltą.

Vėliausios Naujienos

—Prancūzijos vidaus reikalų ministeris paskelbė, kad policija jau suėmė tūkstantį sabotažninkų ir kurstytojų. Kai kuriems jų paskirtos piniginės baudos, o kiti privalės sėdėti kalėjime už tvarkos ardymą. Ministerija sako, kad suimtųjų tarpe yra 13 užsieniečių.

—Komunistų partija paskelbė, kad Paryžiaus požeminių traukinių darbininkai šiandien pradės 48 valandų streiką. Jie reikalavo pakelti algas, bet valdžia nepatenkino visų jų reikalavimų.

—Vakar Japonijos imperatorius nuvyko į Hirošimą. Jis pasakė gyventojams kalbą, patardamas mokytis taikiai sugyventi su kaimynais. Imperatorius džiaugėsi, kad atominės bombos išgriautas miestas jau pradeda atsistatinėti.

—Ištisas milijonas Prancūzijos darbininkų šiandien pradėjo darbą. Darbo ministeris Mayer ilgai tarėsi su darbininkų unijų vadais, nenorinčiais klausyti komunistų ir pradėjusiais organizuoti laisvas unijas.

—Egipto karalius Faruk pranešė britams, kad Egipto kariuomenė įžengs į Palestiną tą pačią dieną, kai britų kariuomenė pasitrauks.

—Graikų parlamentas uždraudė streikuoti civilinio karo metu. Streikuojantieji bus karo teismo teisiami ir sodinami kalėjiman.

LIETUVIŲ RATELIAI

UTENOS APSKR. DRAUGIŠKAS KIUBAS

Klubas laikys priešmetinį susirinkimą gruodžio 9 d. Vingeliausko svetainėje, 4500 S. Talman Ave.

Bus renkama valdyba ateinantiems 1948 metams. Klubui yra labai svarbu išsirinkti savo žmogų, o ne kokį tenai svetimos valstybės pastumdėlį, katras ima instrukcijas iš Maskvos žandarų biuro šioje šalyje.

Klubas yra gana turtingas nariais ir turtu. Jis turi pastatyti savo gerą narį, katras ves gerą tvarką ir duos nariams balsą kaip priklauso, o ne taip kaip dabar, kada narys paprašo balso, tai pirmininkas pasako, jogei tai esąs politiškas dalykas, o klubas su politika nieko bendro neturi.

Paskutinį susirinkimą buvo pakeltas sumanymas, kad kiek klubas prisidėtų dėl senelių Oak Foreste, bet pirmininkas pasakė, kad tai nevietoj, negalima svarstyti. O kada Bimba sugrįžo iš Europos, tai tuoj davė įnešimą aukauti $100. Tiktai tiek, kad jie patys susikompromitavo ir ta šimtinė neišdegė.

Mūsų klubo narių pareiga yra šluoti iš valdybos tuos, kurie ima informacijas, kaip klubo tvarką vesti, iš svetimos valstybės žandarų įstaigos. Nepamirškime, kad Illinois valstybė turi įstatymą, pagal kurį draugijos ir klubeliai turės parodyti kiek jie turi jų, ir tada turės pasakyti kiek jie turi komunistų savo klube.

—Klubo Narys

IŠ SLA 226 KP. PRIEŠMETINIO SUSIRINKIMO

NOMINACIJAS LAIMĖJO SENOJI GVARDIJA

NORTH SIDE. — Gruodžio 3 d. įvyko SLA 226 kuopos priešmetinis susirinkimas adresu 3600 W. North Ave.

Buvo atlikta daug gyvybinių organizacijos reikalų. Iš SLA 6-to apskričio bankieto raportą patiekė Dr. A. Montvidas, pranešdamas, kad parengimas labai gerai pavykęs. Svečiai buvę patenkinti gera vakariene ir pasižmonėjimu draugiškoje atmosferoje. J. Naujalis patvirtino Dr. Montvido pranešimą.

Kuopos valdyba buvo vienbalsiai išrinkta senoji, išskiriant iždininką. Juo išrinktas p. Benekaitis vietoje iždininkės pareigas ėjusios p-ios Ascillienės. Tuo pačiu atveju buvo perorganizuotas ir kuopos atstovų sąstatas 6-tam apskrityje. Kadangi ši kuopa yra nemaža, tai ir delegatų turi, berods, tryliką.

Kuopos valdyba buvo ir bus sekanti: pirmininkas—K. Čepukas, senas veikėjas ir "visą savo amžį" kuopai pirmininkavęs, net keletą "medalių" iš jos gavęs, sutiko dar vienus metus pirmininkauti. Jo pagelbininkas—p. Rulis; finansų sekretorė yra taip pat veteranė ir nuoširdi darbuotoja p-lė Emma Ascilliutė; užrašų sekretorius, geras kp. korespondentas, o kai kada būna ir poetas—J. Naujalis;; iždininkas bus p. Benekaitis; iždo globėjais yra p-ia Aleknienė, moterų klubo veikėja ir, ach, užmiršau, kas gi antras... bene bus p. Čereška? "Policmonu" (maršalka) išrinktas seniau buvęs kp. sekretorium p. Alūzas. Daktaru-kvotėju visuomet būdavo ir toliau bus mūsų šiltas draugas Dr. A. Montvidas.

Pildomosios Tarybos nominacijos praėjo sklandžiai, vadinasi, laimėjo visa senoji kvardija, gaudama daugumas balsų. SLA prez. Wm. F. Laukaitis—22 balsus; vice-prez. P. Dargis—28 balsus; sekretorius M. J. Vinikas—21 balsą; iždininkas K. P. Gugis—28 balsus; iždo glob. E. Mikužiutė—28 bal.; J. Maceina—18 bal., ir Dr. S. Biežis—28 bal. Kaip paprastai būna, keletą balsų gavo ir mūsų kuopos daktaras A. Montvidas. Buvo paduota keletas balsų ir už kitus veikėjus.

Kol balsai buvo skaitomi, Dr. Montvidas iškėlė mintį, davė patarimų nariams, kad artėjant SLA seimui, nariai nelauktų paskutinių mėnesių, o dabar paruoštų naujus sumanymus ar konstitucijos pataisas, jeigu juos turi. Kiti nusiskundė, kad organas "Tėvynė" silpna, nuobodi ir be iniciatyvos ir, išviso, ar verta ją leisti. Dar kiti pareiškė nepasitenkinimo, kad pasiųsti "T." pranešimai netelpa per mėnesius ir t. pan.

Buvo pranešta, kad kuopa turi keletą sergančių narių. Dvasiški ir finansiški kuopos reikalai stovi labai aukštai. Visų narių ūpas buvo geras.

P-ia Aleknienė paaukojo $1.00 Komitetui Tremtyje Lietuviams Menininkams šelpti, už ką jai tariama ačiū.

— *Šaltekšnis.*

Laiškas iš Vokietijos

★

Laišką gavo p. Anna Grete, 6230 So. Albany ave., Chicago 29, Ill.

(Ištraukos)

Brangūs pp. Gretes!

Sveikinu Jus šio laiško pirmais žodžiais. Neapsakomai esu dėkingas už viską, ką iš Jūsų šio mėnesio 10 d. gavau.

Mūsų gyvenimas lieka kol kas toks pat: sveiki esame, gyvename toj pačioj vietoje. Bet paleisti gali kiekvieną momentą. Amerikiečių karinės vadovybės įsakymu paleisti numatyta visos kuopos kiek tik jų yra. Perduoda vokiečių policijai saugoti tuos punktus, kuriuos mes saugojom.

Dabar dar turiu pasakyti, kad tie mano giminės, kurių mes ieškome, yra Veta Kazimieras ir Anna Vetaitė. Jų tėvas ir mano tėvas buvo pusbroliai. Aš lyg prisimenu, kad jie gyveno Bostone ar Brooklyne, o iš Lietuvos jie yra kilę nuo Kupiškio.

Pirkite tose krautuvėse, kurios garsinasi "NAUJIENOSE"

Stanislovas Welicka gražiai palaidotas

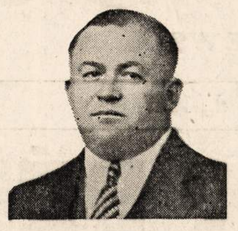

MARQUETTE PARK. — Stanislovas Welicka gyveno nuosavame name 6547 So. Washtenaw avenue. Mirė lapkričio 25 dieną 6 valandą vakare staigiai širdies liga, sulaukęs 51 metų amžiaus.

Lapkričio 29 dieną į laidotuvių direktoriaus Mažeikos ir Evans koplyčią, 6845 So. Western Ave., susirinko didelis skaičius velionies giminių ir artimų draugų suteikti paskutinį kartą jam patarnavimą ir atsisveikinti su juo. Jisai, dėka savo rimto ir draugiško būdo, turėjo didelį skaičių artimų pažįstamų lietuvių ir kitataučių.

Koplyčioje ir kapinėse dainininkas Algirdas Brazis, pritariant muzikai, pritaikytų laidotuvėms pagiedojo keletą giesmių ir dainų lietuviškai ir angliškai. Ponas V. B. Ambrose koplyčioje ir kapinėse pasakė lietuviškai ir angliškai gražias kalbas apie velionies Welickos praeities gyvenimą — kad jis, atvažiavęs iš Lietuvos, greitai pramoko vesti biznį šiame krašte ir praturtėjo iš biznio. Tik nelaiminga mirtis dar jauno pakirto jo gyvybę.

Apie 70 automobilių giminių ir draugų velionį S. Welicką palydėjo į amžino poilsio vietą, Lietuvių Tautiškas Kapines. Kapinėse, pasibaigus apeigoms, visi palydovai buvo užprašyti pietums į velionies buvusią užeigą, 5746 W. 65th street, kur visų laukė šilti valgai ir gėrimai.

S. Welicka priklausė Chicagos Lietuvių Draugijai, kuri suteikė grabnešius. Šie visi buvo juodai apsirengę ir atrodė gražiai. Laidotuvėms gražiai patarnavo ir jos tvarkė laidotuvių direktoriai Mažeika ir Evans.

—Senas Petras

Draugijos Apšvieta susirinkimas

Lietuvių Moterų Draugijos Apšvieta susirinkimas įvyksta antradienį, gruodžio 9 d., Sandaros svetainėje, 840 W. 33 St.

Narės prašomos skaitlingai dalyvauti susirinkime, nes bus jis prieš metinis: valdybos rinkimas ir daug kitų reikalų.

—S. Puniškienė, nut. rašt.

U. Katauskienė Išvažiuoja į Los Angeles

STOCK YARDS APYLINKĖ. —Greitoje ateityje ponia Uršulė Katauskienė, 4459 S. Halsted St., plačiai žinoma tarpe Chicagos progresyvių lietuvių moterų ir ilgametė Lietuvių Moterų Draugijos Apšvieta narė (kuri Apšvietos draugijoj yra daug pasidarbavus), greitoje ateityje apleidžia Chicagą ir išvažiuoja į Los Angeles, California, pas dukterį ponią Marijoną Smilgienę. Dukters vyras, ponas Juozapas Smilgius, aukščiau minėtu adresu nuosavame name daug metų užlaiko tavernos biznį.

Ponia Katauskienė mano apsigyventi pas dukterį ant visados Kalifornijoje. Ji yra iš jaunų dienų progresyvė moteris, ilgametė Naujienų skaitytoja ir rėmėja, Chicagos Liet. Draugijos ir Lietuvių Moterų Draugijos Apšvieta Narė. Senas Petras

A † A

JUOZAPAS KLANAUSKAS
10506 S. Indiana Ave.

Mirė gruodžio 5 d., 6:00 val. ryto, 1947 m., sulaukęs 78-metų amžiaus. Gimęs Lietuvoje, Rokiškio apskr., Kvietkų parapijoje, Gikonių kaime.

Amerikoje išgyveno 30 m.

Paliko nuliudę: brolis Povilas ir jo šeima, sesers duktė Ona Balčiunienė, jos vyras Jonas ir jų šeima, daug kitų giminių, draugų ir pažįstamų. Lietuvoje — žmona Valerija, po tėvais Danauskaitė, 2 sūnūs: Teofilius ir Viktoras, duktė Bronislava.

Priklausė prie Susivienijimo Lietuvių Amerikoje.

Kūnas pašarvotas Lachawicz ir Sūnūs, koplyčioje, 10756 S. Michigan Ave.

Laidotuvėse įvyks antradienį, gruodžio 9 d., 8:30 val. ryto iš koplyčios į Visų Šventų parapijos bažnyčią, o po gedulingų pamaldų bus nulydėtas į Šv. Kazimiero kapines.

Visi A. A. Juozapo Klanausko giminės, draugai ir pažįstami nuoširdžiai kviečiami dalyvauti laidotuvėse ir suteikti jam paskutinį patarnavimą ir atsisveikinimą. Nuliudę lieka:

Brolis, sesers duktė, jos vyras ir jų šeimos.

Laidotuvių direktarius Lachawicz ir Sūnūs. Tel. Pullman 1270.

KAZIMIERAS ŠILEIKIS
6825 S. Western Ave.
Republic 10268.

Mirė gruodžio 6 dieną, 6:00 val. vakare, 1947 m., sulaukęs pusės amžiaus. Gimęs Lietuvoje, Rokiškio apskr., Skapiškės parap., Mičiunų kaime.

Paliko nuliudę: pusseserė Marijona Pavilionienė ir jos šeima; brolio vaikai: Bernice ir jos šeima; Paul, John ir jo šeima ir Peter, daug kitų giminių ir draugų.

Kūnas pašarvotas Mažeika-Evans koplyčioj, 6845 South Western Ave.

Laidotuvės įvyks ketvirtadienį, gruodžio 11 dieną, 8:00 val. ryto iš koplyčios į Gimimo Panelės Šv. parapijos bažnyčią, o po gedulingų pamaldų bus nulydėtas į Šv. Kazimiero kapines.

Visi A. A. Kazimiero Šileikio giminės, draugai ir pažįstami nuoširdžiai kviečiami dalyvauti laidotuvėse ir suteikti jam paskutinį patarnavimą ir atsisveikinimą. Nuliudę lieka:

Pusseserė, brolio vaikai ir kitos giminės.

Laidotuvių direktorius Mažeika ir Evans. Tel. Prospect 0099.

LEO T. KMILEAUSKAS MILES
2744 N. St. Louis Ave.

Mirė gruodžio 6 d., 6:00 val. ryto, 1947 m., sulaukęs 42 metų amžiaus. Gmęs Chicago, Ill.

Paliko nuliudę: sesuo Agnes, broliai: Stanley ir August ir daug kitų giminių, raugų ir pažįstamų.

Leo T. Kmileauskas Miles buvo sūnus mirusios Sophijos (po tėvais Kmileauskaitė) ir Augustino Miles. Taipgi buvo brolis mirusios Jeanne Miles.

Kūnas pašarvotas Nielsen koplyčioje, 3301 W. Fullerton Ave.

Laidotuvės įvyks pirmadienį, gruodžio 8 dieną, 1:00 valandą po pietų iš koplyčios į Acacia kapines, North Sidėje.

Visi A. A. Leo T. Miles giminės, draugai ir pažįstami nuoširdžiai kviečiami dalyvauti laidotuvėse ir suteikti jam paskutinį patarvanimą ir atsisveikinimą. Nuliudę lieka:

Sesuo, broliai, draugai ir kitos giminės.

Laidotuvių direktorius Neilsen. Tel. Belmont 6878.

BARBORA BIMBA
(PO TĖVAIS ŠTUKAS)
1450 W. 81st St., o pirmiau West Pullmane.

Mirė gruodžio 6 dieną, 3:15 valandą popiet, 1947 m., sulaukus pusės amžiaus. Gimus Rokiškio apskr., Šalų parapijoje, Jurgiupių kaime. Amerikoje išgyveno 35 metus.

Paliko nuliudę: vyras Juozapas, sūnus Charles, marti Alfreda; 2 dukterys: Frances ir Helen Bouxsein ir žentas Jahn; 3 anūkai; 2 seserys: Ona Ruželienė ir švogeris Walter, Veronika Waičekauskas ir švogeris Juozapas ir jų šeima; brolis Juozapas Štukas ir brolienė Marijona ir jų šeima; pusseserė Veronika Motjukas ir jos vyras Frank; pusbrolis Domininkas Prietkus ir jo žmona Veronika, Detroit, Michigan; švogeris Jonas Bimba ir jo žmona Marijona ir jų šeima. Taipgi daug kitų giminių ir draugų. Lietuvoje liko sesuo Elzbieta ir brolis Pranciškus ir jų šeimos.

Priklausė prie Katalikų Moterų Sąjungos ir Šv. Kazimiero Akademijos Rėmėjų, West Pullmano kuopos.

Kūnas pašarvotas Bukausko kopl., 10821 S. Michigan Ave.

Laidotuvės įvyks trečiadienį, gruodžio 10 d., 9:00 val. ryte, iš koplyčios į Šv. Petro ir Povilo parapijos bažnyčią, o po gedulingų pamaldų bus nulydėta į Šv. Kazimiero kapines.

Visi A. A. Barboros Bimba giminės, draugai ir pažįstami nuoširdžiai kviečiami dalyvauti laidotuvėse ir suteikti jai paskutinį patarnavimą ir atsisveikinimą. Nuliudę lieka:

Vyras, Sūnus, Marti, Dukterys, Seserys, Švogeriai, Brolis, Brolienė ir kitos Giminės.

Laidotuvių direktorius L. Bukauskas. Tel. Pullman 9661.

URBA Gėlės Mylintiems Vestuvėms, Bankietams, Laidotuvėms, Papuošimams.
GĖLININKAS
4180 Archer Avenue
Phone LAF. 5800 arba 5870

LOVEIKIS Siunčiam Gėles Telegramu į Visas Pasaulio Dalis
KVIETKININKAS
Gėlės Vestuvėms, Bankietams ir Pagrabams
3316 SO. HALSTED ST.
Tel. YARDS 7308

CONRAD
FOTOGRAFAS
Studija įrengta pirmos rūšies su moderniškomis užlaidomis ir Hollywood'o šviesomis. DARBAS garantuotas.
414 W. 63rd ST.
Tel. ENG. 5883-40

Gražiausios Gėlės
Nenuvytusios dėl Vetsuvių, Bankietų, Pagrabų ir dėl kitų visokių papuošimų. Parduodame už prieinamas kainas.
Patalefonuokite arba ypatiškai atvykite į mūsų gėlių krautuvę.
Beverly Hills Floral Co.
Antanas ir Aldona Gužauskai, Gėlininkai.
6901 SO. WENTWORTH AVE.
Chicago 21, Illinois.
Telefonai: STEWART 2454 ir HUDSON 2224

Shelton & Doolin Florists
4071 Archer Ave.
(California and Archer)
PHONE VIRGINIA 1940
Geriausios Gėlės Vestuvėms ir Laidotuvėms.

"NAUJIENOS" — neišsemiamas žinyno ir išminties šaltinis. Skaitykite jas ir kitus raginkite skaityti.

A. PETKUS
LAIDOTUVIŲ DIREKTORIUS
6812 So. Western Avenue
TELEFONAS GROVEHILL 0142
★
1410 South 50th Avenue
TELEFONAS TOWN HALL 2169 CICERO, ILLINOIS
KOPLYČIOS VISOSE MIESTO DALYSE

LIUDĖSIO VALANDOJ
Šaukite
MAŽEIKA & EVANS
LAIDOTUVIŲ DIREKTORIAI
6845 So. Western Ave. PROspect 0099
3319 Lituanica Ave. YARds 1138-1139
Tiems kurie gyvena kitose miesto dalyse gausime koplyčią arčiau jūsų namų

John F. Eudeikis
LAIDOTUVIŲ DIREKTORIUS
SENIAUSIA IR DIDŽIAUSIA LAIDOJIMO ĮSTAIGA
AMBULANCE DIENĄ IR NAKTĮ
4605-07 So. Hermitage Ave.
Visi Tel. YARDS 1741-1742
4330-34 So. California Ave.
Telefonas LAFayette 0727
DYKAI KOPLYČIOS VISOSE CHICAGOS DALYSE
Mūsų radio programai šeštadieniais 9:15 ryto, W. G. E. S. 1390 k.

LAIDOTUVIŲ DIREKTORIAI

NARIAI Chicagos Lietuvių Direktorių Asociacijos

AMBULANCE PATARNAVIMAS DIENĄ IR NAKTĮ
★
TURIME KOPLYČIAS VISOSE MIESTO DALYSE

ANTANAS M. PHILLIPS
3307 LITUANICA AVENUE Phone YARDS 4908

PETRAS P. GURSKIS
659 WEST 18th STREET TEL. SEELEY 5711

J. LIULEVIČIUS
4348 SO. CALIFORNIA AVENUE Phone LAFAYETTE 3572

P. J. RIDIKAS
3354 SO. HALSTED STREET 710 WEST 18th STREET
Telephone YARDS 1419

I. J. ZOLP
1646 WEST 46th STREET Phone YARDS 0781

LACHAWICZ IR SŪNUS
TEL.: VIRGINIA 6672 and 6673
2314 WEST 23rd PLACE 10756 SO. MICHIGAN AVE.

L. BUKAUSKAS
10821 SO. MICHIGAN AVENUE Phone PULLMAN 9661

SUSIRINKIMAI

UTĖNOS APSKRIČIO DRAUGIŠko Kliubo priešmetinis susirinkimas įvyks antradienį, gruodžio 9 dieną, 7:30 val. vakaro, Vingeliausko svet., 4500 So. Talman Ave.

Visi nariai-ės atsilankykite skaitlingai, nes bus renkama valdyba 1948 metams. Todėl jūsų atsilankymas yra labai svarbus.

—K. Kazlauskas, rašt.

CHICAGOS LIETUVIU AUDITORijos Direktorių mėnesinis susirinkimas įvyks pirmadienį, gruodžio 8 dieną, 8:00 val. vakare, Auditorijos svetainėje, 3133 So. Halsted St. Visi direktoriai kviečiami dalyvauti.

—A. Kaulakis, sekr.

SUSIVIENIJIMAS LIET. NAMŲ Savininkų Bridgeporte priešmetinis susirinkimas įvyks antradienį, gruodžio 9 dieną, 7:30 val. vak., Chicagos Lietuvių Auditorijoj, 3133 So. Halsted St. Visi nariai butinai atsilankykite, nes bus rinkimas valdybos 1948 metams. Yra ir kitų svarbių reikalų, kuriuos turėsim aptarti.

Kviečia, Valdyba.

Chicagos Draugijų Klūbų Valdybos 1947 Metams

MARQUETTE PK. NAMŲ SAVININKŲ ORGANIZACIJOS VALDYBA 1947 METAMS: Pirmininkas Jonas Jacka, 6504 So. Rockwell St., phone Republic 7929; Vice-pirm. Aleksandras Dargis, 2425 W. Marquette Rd.; nutarimų rašt. Frank Bakutis, 2603 West 69th St., ph. Yards 4608; Finansų rašt. Jiulė Gricius, 6614 So. Sacramento Ave., ph. Republic 7714; Kasos globėja Uršulė Wainauskienė, 2418 W. 68th St.; Kasierius Dominikas Bredelis, 6751 So. Campbell Ave.; Legalis patarėjas Joseph Grish, 6515 South Rockwell St., ph. Republic 9723; maršalka Aleksandras Dulčius, 6404 So. Campbell Ave.; Korespondentas Antanas Valukas, 4316 So. Lake Park Ave., ph. Oakland 8937. Susirinkimai atsibuna kas 4 ketvirtadienį bažnytinėj svet., 6820 So. Washtenaw Ave.

LIETUVIŲ ŽAGARĖS KLUBO VALDYBA 1947 METAMS: P. Arlauskas—pirm., 2109 Cleveland Ave.; F. Povilaitis—Vice-pirm., 9328 So. Rhodes Ave.; J. Keturakis—Nut. Rašt., 3217 S. 53rd Ct., Cicero 50, Ill.; A. Grincevich — Fin. rašt., 5347 So. Washtenaw Ave.; St. Niprikas — Kasierius, 3824 Deodor St., Indiana Harbor, Ind.; Alf. Masiulis—Kasos glob., 3252 So. Halsted St. A. Janaviče —Kasos glob., 2956 So. Emerald Ave.; J. Jud — korespondentas, 1327 So. 48th Ct., Cicero 50, Ill. J. Gražulis—Maršalka, 4533 So. Fairfield Ave. Susirinkimai laikomi vieną kartą į mėnesį, ketvirtą sekmadienį; 1 val. popiet, Hollywood Inn. 2417 W. 43rd St.

TEISYBĖS MYLĖTOJŲ DRAUGIJOS VALDYBA 1947 METAMS: Jos Balchunas—pirm., 7149 So. Sacramento Ave.; P. Kenutis—vice-pirm., A. Kaulakis—nut. rašt. 3261 So. Halsted St., tel. Victory 0399 arba Yards 0123; F. Kasper —fin. rašt., 3534 So. Lowe Ave.; F. Bakutis—iždo globėjas, 2603 W. 69th St.; S. Staneviče—kontr. rašt.; Jonas Dimša—iždo glob., J. Stumbris—maršalka; Petronėlė Grigonienė—ligonių prižiūrėtoja; Dr. J. P. Poska—daktaras-kvotėjas, 3133 S. Halsted St. Susirinkimai įvyksta kas antrą sekmadienį kiekvieno mėnesio 1 val. po pietų. Chicagos Lietuvių Auditorijoj, 3133 South Halsted St. Nariai priimami nuo 18 metų iki 50 metų,—vyrai ir moterys.

HUMBOLDT PARK LIETUVIŲ POLITIKOS KLUBO VALDYBA 1947 METAMS: C. Kairis—pirm., 3031 N. Park Side Ave., tel. Berkshire 7406; M. Cepulevicz—vice, pirm. 3327 W. Le Moyne St., tel. Spaulding 7903; A. Lungevicz—protok. rašt., 1814 Wabansia Ave., tel. Humboldt 2285; S. Buneckis—finansų rašt., 3327 W. Le Moyne St., tel. Spaulding 7903; J. Draugelis—kasierius, 1701 N. Pulaski Rd., tel. Albany 9236; A. Kuprevicz—maršalka, 3327 W. Hirsch St. Klubo mitingai atsibūna kas trečią trečiadienį 8 val. vakaro, 3600 W. North Ave., Chicago.

JAUNŲ LIETUVIŲ AMERIKOJE TAUTIŠKO KLUBO VALDYBA 1947 METAMS: Pirmininkas J. Ruta, 3141 So. Halsted St.; Pirm. pagelb. P. Killis, 3347 So. Lituanica Ave.; Nut. rašt. S. Kunevičia, 3220 S. Union Ave., tel. CAL. 8643; Fin. rašt. F. Kasperas, 3534 So. Lowe Ave.; Kontrolės rašt. P. Petraitis, 812 W. 33rd St.; Iždininkas A. Stukas, 3135 S. Union Ave.; Kasos globėjas A. Matiejunas, 3233 So. Union Ave. Susisirinkimai atsibūna kas mėnesį pirmą penktadienį, 7:30 val. vakaro, Chic. Liet. Auditorijoj, 3133 S. Halsted St. Nariai priimami nuo 18 m. iki 40 metų.

LIETUVIŲ DEMOKRATŲ 9 WARDO KLUBO Valdyba 1947 m. Pirm. S. Dambro, 56 E. 101 St., tel. Pullman 2939; I-vice pirm.—J. Nadvaras, 109 W. 109 St., II-ras vice-pirm.—J. Pivarunas, 22 E. 101 Pl.; prot. rašt.—A. Laurutanas, 10530 Indiana Ave., telefonas Waterfall 0865; Fin. rašt. — B. Liutkevičius, 134 E. 110 St.; Ižd. —K. Draugelis, 10734 S. Wabash Ave.; Iždo glob.— A. Bubelis, 10735 S. State St. ir ižd. glob.—J. Jankauskas, 149 E. 115 St.; Maršalka—J. Labzentis, 10806 S. Wabash Ave.

EXTRA! EXTRA!
Permainytas vardas ir adresas.
MONARCH LIQUOR
Lietuviškas Žydukas
Nathan Kanter
3529 S. HALSTED ST.
Phone YARDS 6054

Iš Pietų Amerikos

ĮDOMUS LAIŠKAS IŠ VOKIETIJOS

Laišką gavo Antanas Račkauskas, gyvenantis Urugvajuj, Montevideo mieste, calle Reconquista 561

Laiško autorius yra p. Antano Račkausko pusbrolis, iš profesijos karininkas, gyvenantis dabar karo tremtinio gyvenimą Vokietijoje. Nors laiško autorius savo laiške žodžio "demokratija" nemini, bet mintys ir galvojimo būdas leidžia pajusti to Lietuvos karininko demokratiškumą, nes bolševikas arba naci-fašistas—kitaip galvoja ir kitaip rašo. To karininko pavardės čia neminėsiu, kad nepakenkti jo giminėms, likusiems Lietuvoje, jei jie dar neištremti į Sibirą? Paminėsiu tik tiek, kad tas karininkas kilęs iš ne "ponų," kad dienomis dirbdamas, o vakarais lankydamas suaugusių gimnaziją gavo brandos atestatą, ir įstojęs į Karo Mokyklą, ją taip pat baigė ir pasidarė karininku, kuriam ir profašistinė tautininkų ideologija vargu ar buvo "lietuviška ideologija"?

Gi p. Antanas Račkauskas iš profesijos yra namų dažymo rangovas ir kartu darbininkas, savo laiku simpatizavęs bolševikams, ir vos vos negrįžęs į "išlaisvintą" Lietuvą, bet dabar pats džiaugiasi negrįžęs.

J. Lazdauskas-Toliušis.

Augsburg, 1947 m. liepos 5 d.

Mielas Antanai!

Ačiū už laišką, kurį Tu parašei 16.VI. ir kurį aš šiandien gavau. Skubinuos tuojau parašyti atgal, nes iš Vokietijos oro paštu siųsti negalima, todėl mūsų laiškai ilgai eina.

Karo tremtiniai nenori, kad darbininkas būtų blogai traktuojamas

Labai mažai parašai, Antanai, kaip kiti lietuviai yra įsikūrę Urugvajuje. Gyvenai Prancūzijoje ir matei jos gyvenimą, tai palygink Montevideo miesto darbininko gyvenimą su prancūzų darbininko gyvenimu, tada mes turėsime tikresnį vaizdą apie Urugvajų.

Daugelis lietuvių bijo Pietų Amerikos klimato ir savotiškų ispaniškų papročių, kur blogai traktuojamas darbininkas, todėl lietuviai nesistengia į Pietų Ameriką emigruoti.

Ištiesę kaklus laukia...

Mes tebetęsiame vis dar "Dievo Paukštelių" gyvenimą. Ištiesę kaklus laukiame, kada Amerikos Jungtinių Valstybių Kongresas svarstys įstatymą apie įsileidimą karo tremtinių į Ameriką.

Bet aš jau nesitikiu išvažiuoti, nes jau beveik per vėlu — tamsūs debesys susirinko virš Europos, ir laukiam tik žaibo. Neišvengiamai artėja audra. Kas išliksim gyvas, tas grįšim į savo kraštus, nes tik tada užviešpataus **tikroji laisvė ir geras gyvenimas.** Bet didžiausia mįslė — kaip ir kur tą artėjančią audrą praleisti?

UNRRA turėjo daug valdininkų, kurie buvo bolševikai ir Kremliaus agentai

Birželio 30 d. baigė savo dienas UNRRA. Nuo liepos 1 d. mus pradėjo globoti I.R.O. Paskutiniais mėnesiais UNRRA visaip prikalbinėjo grįžti į savo kraštus, mat, toje organizacijoje daug valdininkų buvo bolševikų ir Kremliaus agentų. Kolkas ir I.R.O. perėmė tuos pačius valdininkus, bet grįžti į okupuotus kraštus jie jau neberagina. Daugelis lenkų grįžo, bet kitų tautybių tik vienas kitas.

Baltai yra tikrai aukštos kultūros žmonės

Lietuviai, latviai ir estai yra vadinami baltais (nuo gyvenamos vietos prie Baltijos jūros ir dėl jų baltų kilmės). Jie kartu ir gyvena atskirose stovyklose nuo kitų tautybių. Baltų pabėgėliai ir yra geriausi. Jų stovyklos turi, paprastai, geresnes patalpas, gražiai susiorganiavę ir susitvarkę.

Po kelių metų gyvenimo užsienyje, mes įvertiname tai, ko anksčiau nepastebėjome gyvendami savo kraštuose, — kad baltai yra tikrai aukštos kultūros žmonės, nei kiek nemažesnės, kaip anglai, prancūzai ar vokiečiai. Bet mūsų nemokytas ūkininkas yra daug gudresnis ir malonesnis žmogus už vokiečių ūkininką.

Labai geri ir sugyvenami žmonės yra estai. Greičiausiai, kad ir po karo išliks stipri baltų sąjunga. Amerikiečiai tų trijų tautybių smulkiau ir neskirsto — baltai ir tiek.

Slavai nemoka susiorganizuoti!

Dabar apie mūsų kitus kaimynus lenkus. Lietuvoje gyvendami apie juos buvome geresnės nuomonės, gi dabar pamatėme, kad labai menki žmoneliai, kas labai apgailėtina. Per karą jie ypatingai nukentėjo. Jų inteligentija pabėgo į užsienius, po 1939 m. pralaimėto karo, o kas liko — tuos iššudė vokiečiai ir bolševikai, kai Lenkiją buvo pasidalinę pusiau. Į Vokietiją išvežė vergų darbams kelis milijonus lenkų jaunimo. Tas jaunimas per 5-6 metus baudžiauninko gyvenimą gyvendamas morališkai nusiniveliavo iki suchuliganėjimo: daugiausia vagysčių ir žmogžudysčių padaro lenkai. Dėlto jų labai nekenčia vokiečiai, bet blogai vertina ir amerikiečiai. Per karą tiek daug nukentėję, dabar lenkai gyvena žymiai blogesnėse stovyklose, negu baltai. Bet daug pareina ir nuo to, kad jie nemoka susiorganizuoti. Mat, lenkai, taip pat slavai — rusų broliai — pas juos tvarkos niekuomet nėra.

Trečią grupę sudaro ukrainiečiai pabėgėliai. Tie žmonės būtų malonūs, bet pamokytų žmonių turi labai mažai, — didžiumoje labai tamsūs. Jų ir padėtis blogesnė. Pagal rusų-amerikiečių susitarimą, tie piliečiai, kurie prieš 1939.IX.1 d. buvo Rusijos piliečiais, **prievarta grąžinami į Rusiją.** Negrąžinami tik tie ukrainiečiai, kurie prieš tai gyveno Lenkijos okupuotoj Ukrainoj. Dėl to daugelis ukrainiečių iš Rusijos okupuotos Ukrainos ir pačių rusų nori tokiais lenkiškais ukrainiečiais pasidaryti.

Pas žydus didelė nešvara

Didelę pabėgėlių grupę sudaro žydai — viso apie 150 tūkstančių. Jie gyvena visai atskirose stovyklose. Pas juos labai nešvaru ir betvarkė, kas parodo jų netikusį išsiauklėjimą. Daugelis jų atsirado čia po karo iš Lenkijos arba Rusijos. Jie skundžiasi lenkų antisemitizmu, susivedančiu į pagromus ir į terorą. Dėl to kaltas dalinai ir žydų palinkimas į rasizmą, — iš vienos pusės, ir į bolševizmą, — iš kitos. Lenkų antisemitizmas ir žydų pro-bolševizmas pasitarnauja terorui. Bet spėjama, kad daugelis žydų bėga iš Lenkijos ir iš Rusijos, kaip mūsų žmonės sakydavo: "Iš skęstančio laivo pelės bėga pačios pirmos...".

Dar yra pabėgėlių jugoslavų, rumunų ir vengrų, bet jų daugiau yra Italijoj, o Vokietijoj mažiau.

Šie visi pabėgėliai yra kilę iš rusų okupuotų valstybių, kaip ir mes lietuviai. Jeigu bolševikai iš tų valstybių pasitrauktų, tai iš karto anglams ir amerikiečiams atkristų našta, kurią sudaro išlaikymas tų 850 tūkstančių senų ir jaunų vyrų ir moterų bei vaikų. Naujoji I.R.O. ir turi tikslą — rasti vietas, kur tuos benamius apgyvendinti.

Nacius mušė, bet ir dar jiems reikia duoti

Dabar kiek parašysiu apie Vokietiją.

Vokietija yra buvusi graži ir gerai organizuota. Keliai visur asfaltu lieti, geležinkelių labai daug, o Pietų Vokietijoj daugelis linijų yra elektrifikuota. Didieji automobilių keliai, vadinamos autostrados, tur būt, neturi sau lygių pasaulyje. (Turi, mielas tautieti! Tokius kelius, automobiliams ir autobusams važiuoti, turi ir Urugvajus — vienintelis visoj Lotynų Amerikoj. — J.L.T.). Fabrikai buvę moderniški ir jų labai daug. Ir gamta, ypatingai Bavarijos provincijos, yra labai graži.

Bet tai Vokietijos gamta ir civilizacija. Kur kultūra? Kultūros, ypač masių kultūros ir vokiečių tautos humanizmo, nėra. Naciškas šovinizmas nususino morališkai vokiečių tautą. Anglai su amerikonais juos mušė, bet ir dar jiems reikia duoti.

Naciai slepiasi po katalikų vardu, o veisiasi — kaip kralikai

Tik pagyvenus Vokietijoj galima aiškiai pajusti, kokie biaurūs tie naciai ir fašistai, kuriems kiekvienas kitatautis — žydas, kiekvienas nevertas vokiečio. Razbaininkiškos Hitlerio mintys, kad vokiečiai yra geriausios veislės tauta ir kad jiems tik pridera pasaulis valdyti, o kitos tautos yra tik "Mistvoelker" (mėšlo tautos) — taip smarkiai apglušinusios daugybę vokiečių, kad jie ir po pralaimėto karo nesiliauna neapkęsti kitataučių. Dar daug metų turės praeiti, kol humanistinės ideologijos išmuš vokiečiams iš galvos Hitlerio "evangeliją". Katalikai, sakosi, ne naciais buvę ir paniurna prieš Hitlerį, bet savo širdyje jie yra dubaltavi naciai: hipokritai, beširdžiai, brutališki, kiastingi. O jau jų veisimasis, tai, kaip kralikų.

Nacizmas privedė prie dekadencijos ir vokiečių moteris

Hitleris labiausiai vokiečių moterims draudė "griešyti" su kitataučiais, bet steigė kerkimo (apvaisinimo) punktus su tautiečiais-vokiečiais. Draudė su kitataučiais, kad nesugadintų vokiškos veislės, o kerkė su vokiečiais tam, kad tą veislę pagerinus ir padauginus. Kai jaunesnieji vokiečiai išėjo į karo frontus, tai ištvirkintos vokitkos — senius nuo pečiaus nusitempdavo, o sergančius vokiečius su lovomis apversdavo... Dabar labiau pasileidusių moterų Europoje, už vokietes, tur būt, nėra. Už cigaretę ar už šokolado plytelę vokietės seka paskui kiekvieną marokietį ar negrą, kurie eidami suka aplink pirštą dolerį ir šaukia: "Ein doler! Ein doler! Ein doler!". O paskui juos, seka vokietkų būriai. Jau pradėjo ir gimti juodukų, geltonodžių ir radonodžių vokietukų. Prie to pridėjus dar ir venerinių ligų išplitimą, tai taip ir matai tą rykštę, kuri skaudžiai plaka dabar tą despotizmu susižavėjusią tautą.

Pietų Vokietijos žmonės nei tam netinka: ne kokios išvaizdos, o protas — taip pat bukas. Ypatingai kaimiečiai yra kvaili, su lietuvišku ūkininku nėra kaip ir palyginti. Prieš karo pabaigą 3 mėn. pas tokį švabą baurį už berną buvau, todėl juos gerai pažįstu.

Bolševizmas ir naci-nacionalizmas, vienodai sugadina žmones

Vienas šėtonas jau sprandą nusisukęs guli, tik uodegą dar raito, bet palengva nustos raityti, o kitam dar eisim galvos kirsti. Norėtųsi manyti, kad laimėsime mes. Juk kol bus ant žemės žmonių, tolei ir žmoniškumas turės būti. Niekas taip žmonių nesugadina, kaip nacifašizmas ir bolševizmas — dvi razbaininkiškos doktrinos, kurių žmonijos istorijoj iki šiol nebuvo buvę.

Dėdiena Chicagoje, bet tyli...

Mūsų dėdiena iš Chicagos nors jau ir žinojo mano antrašą, bet man jokio laiško neparašė. Pernai man verkiant reikėjo, kad kas nors iš Amerikos affidavitus atsiųstų, bet iš jos nei žodžio ir nesulaukiau. Juk mes turim kur nors išvažiuoti, nors ir į Braziliją. Visai svetimi amerikonai, vieno pažįstamo paprašyti, iš New Yorko, davė garantijas ir atsiuntė affidavitus. Dėl to nelabai prisiruošiu ir aš jai laišką parašyti. Visą laiką iš mažens pats buvau kelią prasiskynęs, todėl praršyti kieno nors malonės labai sunku. Bet šį kartą mes esame tokioje padėtyje, kad nebegalime vieni patys prasimušti be kitų pagalbos. Bet dar esu ne senas ir stiprus, kiekvieną darbą fabrike dirbdamas duoną sau užsidirbsiu, tik kad kur greičiau išvažiuoti.

Nėra Vokietijoje Urugvajaus konsulatų

Labai ačiū, Antanai, kad manimi tiek daug rūpiniesi. Kur pats minėjai dėl tų dokumentų, tai jų gauti neįstengiau, nes nėra Vokietijoje Urugvajaus konsulatų. Dabar visomis jėgomis spaudžiu, kad pavyktų išvažiuoti į New Yorką, jeigu ten nepavyktų, tai į Angliją. Iš anglų zonos jau baigia vežti visus darbingus pabėgėlius į Angliją. Bet, kaip sakiau, artinasi audra, žaibas jau gali skelti kiekvienu laiku. Tada vėl viskas eis kūlverščiais.

Geriausios sveikatos ir pasisekimo Tau linki,

Vladas ir Genovaitė.

NAUJIENU-ACME Telephoto

Charles Lee McIntosh, kuris iš U. S. medikalio centro Springfielde (Mo.) pabėgo lėktuvu. Netoli nuo Jackson, Tenn., jis buvo pagautas, kai dėl išsibaigusio gazolino nukrito su lėktuvu.

Laiškas iš Vokietijos

★

Laiškus gavo naujienietis Antanas Zymontas

(Ištraukos)

Didžiai Gerbiamas Ponas Zymontas:

Pirm visko prašau dovanoti, kad savo nelemtuoju laišku sudariau Jums tiek klapatų. Matau, kad Jum net prisiėjo asmeniškai gabenti p. Pranskunui mano laišką. Už tai esu Jums begaliniai dėkingas. Dar daugiau: aš ir mano šeima dėkojame už persiuntimą CARE paketo. Ponams Pranskunams siunčiu padėkos laišką.

Kadangi turit Vokietijoje daug giminių, su kuriais ne tik susirašinėjat, bet kuriuos dar ir šelpiat, taip apie Lietuvą ir tremtinius esat gerai informuoti — tad daug ir nerašysiu. Tiek jūsiškių, tiek kitų čia padėtis vienoda. Tegyvename viena viltimi pakliuti iš nelaimingos, nusikariavusios Vokietijos kur nors kitur.

Jei kada grįšime į Lietuvą, aišku, giminių neberasime — jie bus ar mirę, ar Sibire. Visai neseniai mano brolis, kurs yra tremtinys Danijoje, rašė, kad skaitęs Amerikos spaudoje, jogei mūsų brolis-ūkininkas Lietuvoje, kartu su kitais "buožėmis", likviduotas. O juk aš puikiai žinau, kad jis niekur nėra kišęsis. Tai ką bekalbėti apie kitus, kurie dalyvavo aktyviau Lietuvos gyvenime.

Antras laiškas

Tamstos laišką šiandien gavau. Labai ačiu. Be to, esu Tamstai dėkingas už oro pašto ženkliukus. Šiandien buvau nuvažiavęs pas R., jiems nuvežiau lauktuvių ir perdaviau Tamstos linkėjimus.

Kitas dalykas. Aš Tamstai noriu labai padėkoti, kad paskelbėt mano giminių paieškojimą. Turiu pasakyti, kad į Tamstos skelbimą mano dėdės atsiliepė ir jau gavau iš vieno dėdės laišką, kuriame paduoti ir kitų dėdžių adresai. Šiandien rašau laiškus visiems giminaičiams.

Trečias laiškas

Brangus Dėde! Ši savaitė man buvo labai laiminga. Aplankiau dukterį ir radau ją žymiai pagerėjusią. Taipgi gavau iš Jūsų du CARE paketus ir laišką su priedu.

Nemaloni iš Jūsų ta žinia, kad sveikata sušlubavo. Dabar, kai duktė serga, labai gerai suprantu ir įvertinu kas reiškia sveikam būti. Taigi mūsų visų nuoširdus linkėjimas sveikatos. Sudie!

PIRKITE KALĖDŲ DOVANAS IŠ ANKSTO!

Išsirinkite Kalėdų dovanas iš mūsų didelio stako: auksinių, platinum ir deimantinių žiedų. Gryno aukso ir deimantiniai laikrodėliai, vyrams ir moterims. Mes turime visokių išdirbysčių laikrodžių ir visi yra garantuoti: budintojai ir elektriniai laikradžiai, Session, Telechrom, Westclox, Big ir Baby Bens. Taipgi rankinių laikrodėlių BERNIUKAMS ir MERGAITĖMS.

Gryno aukso, paauksuotų ir odinių rankinių laikrodėliams raiščių visokių rūšių.

Visokios rūšies plunksnų, paišelių ir setų.

Mes turime peilius, šaukštus ir dreserių setus.

Visokios rūšies prisegamų laikrodėlių vyrams ir moterims.

Mes turime didelį pasirinkimą KUDIKIAMS LAIKRODĖLIŲ, taipgi puikių muzikalių baksų.

Jūs galite pirkti Kalėdų dovanas mūsų LAY A WAY PLANU.

Atvykite ir apžiūrėkite mūsų puikų laikradėlių staką jums parankiu laiku.

Frenchy's Jewelry Store

Puikus laikrodėliai ir laikrodžiai. Taisymo darbas garantuotas.

1825 S. Halsted Street

CHICAGO 16, ILL.

TEL. CANAL 0489.

TONY'S TAVERN

Pranešame draugams ir pažįstamiems, kad persikėlėm į nuosavą namą. Savininkai:

Tony ir Vera Kasiuliai.

3959 SO. KEDZIE AVE.

Tel. VIRginia 9294

DUODAME PASKOLAS UŽ ŽEMIAUSĮ NUOŠIMTĮ.

Didžiausia ir stipriausia finansinė įstaiga teikia taupytojams ekstra apsaugą.

Turtas 18 milijonų dolerių.

Atsargos fondas virš $1,600,000.00

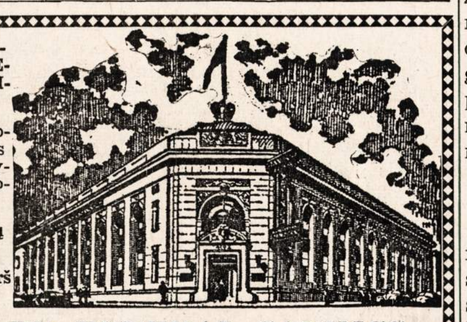

STANDARD FEDERAL SAVINGS and LOAN ASSOCIATION of CHICAGO

JUSTIN MACKIEWICH, Pres. and Mgr.

4192 Archer Avenue • Virginia 1141

PRISIRENKITE, KAD SUNKŪS LAIKAI

netikėtai jus neužkluptų. Kaip skėtis apsaugoja nuo sušlapimo lijant, taip santaupos apsaugoja nuo rūpesčių, kai netikėtai ateina blogi laikai ar užklumpa nelaimė.

Kad ramiau galėtute sutikti rytojų, kad visokios galimos negerovės jus nevargintų, pradėkite taupyti šiandien. Ir po biskį kas savaitę, jūs apsidrausite nuo visokių netikėtumų. Moka 3% dividendų.

Jūsų santaupos šioje įstaigoje yra apdraustos iki $5,000.00.

UNIVERSAL Savings and Loan Association

1739 So. Halsted St. **Tel. HAYmarket 3317**

Jūsų indėlių saugumui apdrausti per Federal Savings and Loan Insurance Corporation.

Atdara kasdien nuo 9 ryto iki 5 vakaro. Ketvirtadieniais nuo 9 ryto iki 8 vakaro. Šeštadieniais nuo 9 ryto iki 1 po pietų.

P. NOVER JEWELER

DEIMANTAI LAIKRODŽIAI ir UP-TO-DATE JEWELRY

JEWELRY AND FINE WATCH REPAIRING

CASH ARBA IŠMOKĖJIMAIS

3249 So. Halsted Street, Chicago 8, Ill.

PHONE CALUMET 0534

Peter Nover Jewelry Krautuvėje rasite didelį pasirinkimą naujausios mados, ko tik jums reikia ir jewelry, žemiausiomis kainomis.

Atsilankykite, būsite patenkinti. PETER NOVER

CONSIDER these Advantages of an Insured Savings Account:

- **Your savings here are insured to $5,000 by Federal Savings and Loan Insurance Corporation.**
- **Earnings are compounded twice a year — and you get a worthwhile return on savings.**
- **Service is prompt, friendly and helpful.**
- **Small savings are welcome — any amount opens an account.**

DISTRICT SAVINGS AND LOAN ASSOCIATION

Formerly Keistuto Savings and Loan.

3236 S. Halsted Street

CHICAGO 8, ILLINOIS

CALUMET 4118

FEDERAL SAVINGS AND LOAN INSURANCE CORPORATION — SAFETY OF YOUR INVESTMENT — INSURED UP TO $5,000

KALĖDOMS IR VISADOS

Pirkite su pasitikėjimu—pirkite ten kur tūkstančiai patenkintų pirkėjų perka

JOS. F. BUDRIK

INC.

Lietuvių Didžiausioje Rakandų, Radio ir Auksinių Daiktų Krautuvėje.

3241 S. HALSTED ST.

Tel. CALUMET 7237

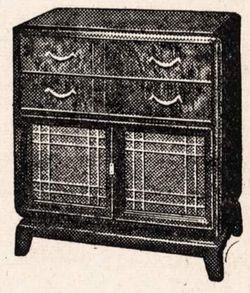

BUDRIKO KRAUTUVĖJE visuomet rasite didžiausį pasirinkimą VISOKIŲ NAMAMS RAKANDŲ — Parlor Setų, Bedroom Setų, Dining room ir Dinette Setų, Television Setų, Radijų, Refrigeratorių, Skalbiamų Mašinų, Prosymui Mašinų, Automatiškų Skalbyklų, Visokių Pečių: Virtuvei ir Šildytuvų, Karpetų, Klejonkių, Elektrinių Dulkių Valytuvų, Naujų SPINET Pianų ir tt.

BUDRIKO AUKSINIŲ DAIKTŲ SKYRIUJE rasite geriausių Deimantų, Žiedų, Rankinių Laikrodėlių, Visokių Aukso ir Sidabro Brangenybių, Lietuviškų ir Amerikoniškų Rekordų ir tt.

JUMS VISUOMET APSIMOKĖS PIRKTI BUDRIKO KRAUTUVĖJ Viskas Geriausios Kokybės— Už Žemiausias Kainas.

2—Budriko Radio Programai—2

SEKMAD.—WCFL (1000 kil.)—9:30 iki 10:00 valandą vakaro

KETVIRTAD.—WHFC (1450 kil.)—7:00 iki 8:00 valandai vakaro.

KRAUTUVĖ ATDARA PIRMADIENIO IR KETVIRTADIENIO VAKARAIS IKI 9:30.

NAUJIENOS

THE LITHUANIAN DAILY NEWS

Published Daily Except Sunday by The Lithuanian News Pub. Co., Inc.

1739 South Halsted Street, Chicago 8, Ill. Telephone CANal 8500

Entered as second-class matter March 7, 1914 at the Post Office at Chicago, Ill., under the Act of March 3, 1879.

Subscription Rates:
$6.00 per year in Canada
$6.00 per year outside of Chicago
$8.00 per year in Chicago
4c per copy.

Užsakymo kaina:
Chicagoje—paštu:

Metams	$8.00
Pusei metų	4.00
Trims mėnesiams	2.00
Dviem mėnesiams	1.50
Vienam mėnesiui	.75

Chicagoj per išsiuntinėtojus:

Viena kopija	4c
Savaitei	18c
Mėnesiui	75c

Jungtinėse Valstybėse, ne Chicagoj,

Metams	$6.00
Pusei metų	3.25
Dviem mėnesiams	1.25
Vienam mėnesiui	.75

Užsieniuose:

Metams	$8.00
Pusei metų	4.00
Trims mėnesiams	2.50

Naujienos eina kasdien išskiriant sekmadienius, Leidžia Naujienų Bendrovė, 1739 So. Halsted Street, Chicago 8, Ill. Telefonas Canal 8500

Pinigus reikia siųsti pašto Money Orderiu kartu su užsakymu.

Finansinė Krizė Rusijoje

Valstybės departamento leidžiamame per radio žinių programe, "Voice of America," prieš trejetą dienų buvo paduotas pranešimas, paremtas **gautais iš SSRS vidaus faktais,** kad Rusijos miestuose kilo panika: Žmonės bėga į bankus atsiimti savo indėlių; minios apgulusios krautuves, kurios nesuskuba patarnauti pirkikams. Valdžia buvo priversta padaryti patvarkymą, kad taupomieji bankai neišmokės daugiau, kaip 200 rub. į dieną vienam asmeniui; krautuvėse prekės ištuštėjo ir visa eilė jų turėjo užsidaryti duris.

Rusijos gyventojai, vadinasi, skubinasi ištraukti savo santaupas iš bankų ir išpirkti prekes, kitaip sakant, jie nori iškeisti pinigus į daiktus.

Tai neturi nieko bendra su nepasitikėjimu **bankų** stiprumu, kaip kad galima būtų manyti, skaitant laikraščiuose tos žinios antraštes apie **"Run on Banks."** Amerika tų bėgimų į bankus yra turėjusi daug kartų įvairiais laikais. Visi atsimena, kaip 1932 ir 1933 metais susprogo tūkstančiai bankų, žmonėms staigiai ėmus traukti iš jų savo pinigus, ir kaip prezidentas Rooseveltas turėjo paskelbti "Bankų Šventę" (uždarymą) dviem mėnesiam, kad būtų išgelbėti likusieji.

Priežastis čia buvo ta, kad žmones apėmė baimė, jogei bankai nebeturi tiek pinigų, kiek juose buvo padėta, ir kad todėl jie neįstengs atsiteisti su savo klijentais ("kostiumeriais") — kas nepasiskubins atsiimti savo indėlių, to pinigai žus. Žodžiu, tai buvo baimė, kad bankai, neišmintingai ar nesąžiningai šeimininkaudami žmonių santaupomis, nusigyveno.

Dabartinėje sovietų Rusijos žmonių panikoje visai kas kita. Čia pasireiškė publikos **nepasitikėjimas sovietų valiutos (pinigo) pastovumu.** Žmonės bijo, kad nukris rublio vertė, t. y. kad už rublį bus duodama mažiau prekių, negu iki šiol.

Valstybės departamento paskelbtoje oro bangomis žinioje sakoma, kad Maskvoje (ir, tur būt, taip pat kitur) pasklido gandas, jogei valdžia netrukus išleisianti dekretą numušdama červoncų (dešimtrublinių) kursą, t. y. jų auksinę, arba tarptautinę, vertę; ir kad tuo pačiu laiku ji pakelsianti kainas prekėms krautuvėse. Ar šitas gandas tikras, niekas nežino; bet šalyje, kur valdžia kone viską slepia nuo viešumos, o savo oficialiuose pranešimuose visados daugiau meluoja, negu kad sako tiesos, žmonės gandais tiki.

Irgirdę apie tariamą valdžios projektuojamą dekretą, jie, aišku, turėjo nusigąsti. Jiems čia rengiamas dvejopas smūgis: viena — nukris pinigo vertė, antra — pabrangs maistas, drabužiai, avalynė ir t.t. Reikia todėl skubintis nusikratyti tais margais popiergaliais, kol jų vertė dar nenusmuko, ir įsigyti parduotuvėse **negendančių daiktų,** pirma negu pakils jų kainos! Na, ir prasidėjo "run" (bėgimas) į bankus ir į krautuves.

Tai ne atskirų bankų arba visos bankų sistemos pašlijimas, o **tipingi infliacijos reiškiniai.** Kam teko pabuvoti, sakysime, Vokietijoje 1923 metais, tas galėjo pastebėti šitos rūšies paniką (nesuvaldomą išgąstį), kada markei "iškrito dugnas": minios prie bankų ir ilgos "uodegos" prie mainomųjų kontorų ryte, paskui bėgimas į rūbų, auksinių daiktų ir rakandų krautuves; o popiet krautuvės jau beveik ištuštintos... Fabrikai, beje, tada Vokietijoje dirbdavo dieną ir naktį, nesuspėdami pagaminti prekių.

Rusijoje padėtis, žinoma, visai kitokia. Vartojamųjų daiktų tenai pramonė gamina labai mažai, ir šitas prekes pardavinėjančios krautuvės kone visada būdavo ir tebėra tuščios. Tai "normalus" dalykų stovis sovietų rojuje. Čia žmogus daug ko nusipirkti negali, kad ir jisai turėtų krūvą "bumaškų."

Sovietų valiuta dar nėra taip nusmukus, kad bušelį rublinių banknotų reikėtų duoti už sulopytas kelines. **Bet rublis smunka.** Jo vertė yra be galo žema juodojoje rinkoje — ir valdžia yra priversta mažinti **oficialią** jo vertę; kitaip, juodoji rinka susiurbtų visas prekes.

Infliacija Rusijoje jau yra toli nužengusi; vargiai ji galės būti sulaikyta. Ji priėmė **nuolatinės krizės** pobūdį, ir žmonės su tuo jau apsiprato, kaip su chroniška liga. Bet kartais ji pasireiškia aštrioje formoje, kaip dabar šitame bėgime į bankus ir krautuves.

Tačiau sovietų propaganda triūbija apie "besiartinančią" krizės katastrofą kapitalistiškame pasaulyje!

Čia krizė dar tik pranašavimuose, o tenai jau gyvenime.

APŽVALGA

KRISTUS GIMĖ PRIEŠ 1954 METUS

Astronomai (žvaigždžių mokslo žinovai) sakosi turį įrodymų, kad Kristus gimęs ne prieš 1947 metus, kaip paprastai manoma, bet prieš 1954 metus. Tiksliais apskaičiavimais jie surado, kad "Betlejaus žvaigždė" pasirodė danguje už septynerių metų prieš tuos metus, kurie priimta laikyti krikščioniškosios gadynės pradžia.

Adler Planetariume, Chicagoje, yra kasdien rodoma, kokioje padėtyje buvo žvaigždės tuo metu, kada, anot krikščionių tradicijos, gimė Jėzus. Direktorius Wagner Schlesinger paskelbė, kad tos astronomiškos demonstracijos su paaiškinimais bus daromos iki Kalėdų po du kartu kasdien: šiokiomis dienomis nuo 11 val. priešpiet ir nuo 3 val. popiet, o sekmadieniais nuo 2:30 ir nuo 3:30 popiet.

Galima pastebėti, kad istorikai ir Biblijos kritikai jau seniai buvo iškėlę aikštėn tą klaidą krikščionybės steigėjo gimimo metuose. Biblijoje yra minimi Erodas (Herodas) ir Judėjos gyventojų surašymas. Kada viešpatavo karalius Erodas ir kada buvo surašinėjami žmonės žydų žemėje, istorija pasako gana tiksliai. Bet šitie istorijos faktai nesutinka su krikščionybės padavimų datomis.

Astronomijos mokslas dabar tai patvirtino.

TIKRA IRONIJA

Vienas Stalino garbintojas stebisi, kad taip netikėtai pakitėjo laikai Francūzijoje. Girdi:

"1914 metais Robertas Schumanas, Elzaso-Lotaringijos vokietis, buvo Vokietijos kaizerinės armijos karininkas ir Mosellės srities karinio vokiško komendanto adjutantas.

"Šiandien jis yra Francūzijos premjeras, bandantis užgniaužti geriausius Francūzijos patriotinius elementus, komunistus, kurie rezistenciniame judėjime taip heroiškai kovojo prieš nacinę okupaciją. Ir tai tik keli metai po išlaisvinimo!

"Didesnės istorijos ironijos vargu kur rasite."

Ironija tikrai didelė, kad ir ne pati didžiausioji istorijoje. Netenka abejoti, kad milionams francūzų ji suteikė gilaus pasitenkinimo. Nes francūzai moka ironiją įvertinti, o ši kaip tik liečia juos pačius.

Jau garsusis Proudhon prieš daugelį metų su pasigėrėjimu sušuko: "O, Ironie, sainte Ironie, que je t'adorie!" O, Ironija, šventoji Ironija, kaip aš Tave myliu!).

Bet Stalino berneliams ji, kaip kartus pipiras, nors jie ir nesupranta pilnai jos reikšmės.

Nejaugi yra kas nors labai keisto tame, kad Vokietijos armijoje tarnavęs prieš 30 metų elzasietis dabar stovi Francūzijos valdžios priešakyje? Tada Elzasą ir Lotaringiją valdė Vokietija ir Schumanas noroms ar nenoroms turėjo tarnauti vokiečių armijoje. Šiandien tos dvi Bismarko pagrobtos 1871 metais Francūzijos provincijos vėl yra įsijungusios į Francūziją. Schumanas pasidarė Francūzijos pilietis. Kas čia nepaprasto, kad gabus žmogus iškyla į premjerus?

Tarnavimą kaizeriui prikaišioti jam visai negudru, nes kol kaizeris Vokietiją valdė, kiekvienas sveikas valdinys būdavo imamas į jo armiją. Pajuokti čia galima ne bent iš anų laikų Vokietijos valdovų, kurie manė, kad, grobdami svetimas žemes, jie sustiprins savo galybę. Jų galybę išblaškė vėjai, o žmogus, kuris gyveno pavergtoje francūzų provincijoje, šiandien stovi Francūzijos valdžios priešakyje.

Istorijoje tokių ironiškų pavyzdžių nemaža. Pavergtų šalių žmonės, kovodami su savo pavergėjais, neretai daugiau išvysto savo gabumus ir energiją, negu tie, kurie nėra ragavę priespaudos. Kartais jiems pavyksta net ir savo viešpačius paimti už keteros. Nu-gi štai rusų užkariauta Gruzija davė Staliną ir Beriją; Lenkija davė Dzeržinskį; pogromus kentėjusi žydų tauta davė Trockį, Zinovjevą, Radeką, Jagadą (Jahudą). Ar nepavergė jie pačių rusų?

Tas faktas, kad dauguma jų paskui nudardėjo nuo aukštybių žemėn, dalyko esmės nepakeičia. Istorijos ironija ne vienpusiška. Kas jos rykštę užsipelno, tą ji bešališkai plaka. Ir nėra prasmės dėl to raudoti.

Patriotizmo pamoka "patriotams"

Dar mažiau prasmės bandyti istorijos ironiją iškreipti melu.

Argi už tai Schumano valdžia "gniaužo" Francūzijos komunistus, kad jie esą "geriausi Francūzijos patriotai"?

Patriotai — dėl to, kad jie kovojo pogrindyje prieš nacius okupacijos metu? Bet kada jie pradėjo kovoti? Ar ne tada, kada naciai užpuolė Rusiją?

Iki pat tos valandos, kada nacių bombonešiai ėmė daužyti Raudonosios armijos pozicijas Rytų Europoje, Francūzijos komunistai kovojo ne prieš nacius, o prieš savo tautą. Jie kėlė streikus Francūzijos amunicijos dirbtuvėse, darė sabotažą, kurstė kareivius mesti ginklus ir pasiduoti vokiečiams arba bėgti iš armijos. Komunistų vadai davė pavyzdį, bėgdami pirmutiniai. Didysis "patriotas" Thorez buvo ir francūzų teismo pasmerktas, kaipo dezertyras ir tėvynės išdavikas — tik gen. De Gaulle nuėmė jam bausmę ir grąžino teises.

Iš nacių talkininkų Francūzijos komunistai virto nacių priešais ne tada, kada Hitleris stojo į karą prieš Francūziją, o tada, kada jisai atsuko savo kanuoles **prieš Maskvos imperiją.**

Taigi jie yra Maskvos imperijos patriotai, o ne Francūzijos!

Tikrai kada jiems paliepė eiti prieš nacius tos imperijos galva, tai jie staiga pasidarė "heroiški" anti-naciai.

Akivaizdoje šitų visiems žinomų faktų, reikia turėti daug begėdiškos drąsos vadinti tuos Stalino pastumdėlius "geriausiais Francūzijos patriotais."

Ar patriotiškai jie elgiasi dabar, stabdydami judėjimą geležinkeliais, paraližiuodami streikais pramonę, gadindami sabotažo aktais mašinas ir traukinius, kai Francūzijos žmonės kenčia dėl maisto trukumo ir krašto ūkis dar nėra atsigavęs nuo karo?

Tai ne patriotizmas, o tautos žlugdymas!

Bet kiekvienas supranta, kad komunistai šitaip elgiasi **pagal įsakymus iš sovietų imperijos centro.** Tas pats svetimos šalies tironas, kuris anąmet liepė jiems trukdyti savo tautos pasipriešinimą Hitleriui, dabar vėl stumia juos kovon prieš francūzų tautą, kad ji negalėtų atstatyti savo krašto, gyventų skurde ir desperacijoje. **To reikia jo politikai** — ir jie jo įsakymo klauso. Jie visada jo klauso. Kaip karo pradžioje, taip ir šiandien, jie vėl kelia streikus, daro sabotažą ir kursto minias prieš teisėtą savo valdžią.

Na, ir, pagaliau, susilaukė jie to, kad "vokietis iš Elzaso" juos ėmė gniaužyti! Vokietis, ir dargi "kaizeriškas," mokina komunistus francūziško patriotizmo!

Tikra ironija. Tiktai jiems labai **karti ir skaudi,** o ne šventa, kaip sakė Prudonas.

Skaitykite ir kitus paraginkite skaityti "NAUJIENAS"

JUODOJI RANKA

Sąmoningi ir nesąmoningi agentai. — Kokiu būdu pasidaro kankiniais. — Išgarsėjo kaipo nenuoramos ir padaužos. — Rūkas prabilo iš "anapus geležinės sienos." — Mackevičiaus triukas. — Palaužti žmonės. — Juodoji ranka nenurimsta

Iš tremties gyvenimo keliolika šimtų jaunų sveikų lietuvių panūdo į Belgiją išvykti anglių kasti. Vieni jų vyko tenai, kad tremties gyvenimas jau labai įgriso, kiti kad iš viso nėra kur pasidėti. Buvo ir tokių, kurie čia tremties gyvenime dėl savo neramaus elgesio tiek visiems įkyrėjo, kad visi jų godėjosi, todėl susimetė savuosius apleisti. Gal vienas kitas išvykstančių tarpe turėjo ir kitų tikslų, kurių čia negalėjo pilnumoje pareikšti, arba jiems buvo nurodyta kitur išsinešdinti.

Išvykę vieni jau pusėtinai Belgijoje įsikūrė ir savo čia likusius šeimos narius tenai pasikvietė. Kitiems taip gerai nevyksta, darbas nesiseka ir jie skundžiasi, norėtų grįžti atgal, o kiti jau ir sugrįžo. Yra ir tokių nenuoramų, kurie tremties gyvenime savo kailyje netilpo ir kitur atsidūrę — nerimsta, kitų nuotaikas drumsčia. O gal vienas kitas jų tarpe svetimiems agentauja, arba mėgina agentauti.

Belgijoje yra tvarka tokia. Jei kas atsisako anglis kasti ar šiaip kokiu nors kitu būdu nusikalsta, tokie bent kelioms savaitėms talpinami į kalėjimą, o paskui grąžinami tenai, iš kur jie buvo atgabenti. Belgijoje yra ir tokių anglių kasyklų, kuriose dirba daug visokių svetimšalių ir jų tarpe atsiranda rytų politinės santvarkos sąmoningų, ar nesąmoningų simpatikų, o gal net už pinigus samdomų agentų. Šie tokiose kasyklose drumsčia darbininkų gyvenimą ir varo pragaištingą darbą. Jie puola tremtinius, kam jie čia atvyko iš kitų duonos kąsnį atimti, nors tas duonos kąsnis toksai didelis, kad jo visiems užtenka. Šie sąmoningi, ar nesąmoningi agentai visokiais būdais šmeižia tremtinius darbininkus, jiems ramybės neduoda, o kartais net grąsina. Todėl kai kas iš atvykusių anglis kasti atsisako toliau dirbti ir prašosi juos atgal grąžinti. Kiti nusikalsta ir tuo pačiu darbą praranda, o yra ir tokių, kurie tyčiomis taip elgiasi, kad būtų nuo darbo atleisti. Jų tarpe gal esama ir svetimų agentų pareigūnai, kokių nemaža nu ar kitu būdu darbą praradę, dedami į kalėjimą ir paskui išsiunčiami.

Tokių vyrų tarpe jau pasitaikė keliolika lietuvių, kurie atsėdėję kalėjime pargabenti atgal į tremties gyvenimą. Visoje šioje istorijoje yra kas įdomiausia, kad kaip tik tremtiniai pakliūva į Belgijos kalėjimą, tai ūmu laiku tenai juos aplanko sovietų pareigūnai. Kokių nemaža Belgijoje įvairiose tos valstybės tarnybose dar esama. Atvykę į kalėjimą, šie pareigūnai tuoj suimtuosius ragina važiuoti pas save. Štai, esą, ko jūs čia susilaukėte, štai kaip su jumis elgiasi buožių pasaulis, o pas mus jus laukia laisvė, darbas ir gražus gyvenimas — važiuokite. Norinčių tenai vykti labai mažai pasitaiko, bet tokių atsiranda.

Štai suimtųjų tarpe pasitaikė keturi jauni lietuviai, tai Seidukas, Flovas, Guzikas ir Rūkas. Visi šie keturi jauni vyrai tremties gyvenime buvo išgarsėję kaipo tikri nenuoramos, padaužos, mėgstą gerokai išsigerti, patriukšmauti, drumsti lietuvių bendruomenės gyvenimą, ir jie visi savo metu buvo ne kartą tiek buv. UNRRAos administracijos, tiek lietuvių bendruomenės teismų bausti ir sėdėję po kelioliką dienų ar savaičių arešto namuose. Be to, jų visų, kad ir nevisai išryškintai politinės simpatijos, jei apie jų tokias simpatijas iš viso tektų kalbėti, siekė sovietų.

Šie vyrukai savo metu buvo vokiečių okupacinės valdžios iš Lietuvos čia darbams atgabenti. Vėliau, karui užsibaigus, buvo vienoje tremtinių stovykloje. Savo elgsena tiek visiems buvo įgrįsę, kad nebuvo žinoma, kas su jais daryti. Jie ir patys jautėsi, kad lietuvių bendruomenė šnairomis į juos žiūri. Jie pirmai progai pasitaikius, išvyko į Belgiją anglis kasti.

Iš lietuvių tremtinių bendruomenės tarpo niekas neabejojo, kad jie tenai ilgai neišbus, ir jų laukia ne kas kita, kaip tik kalėjimas. Neapsirikta, tie naujieji angliakasiai į Belgiją nuvykę tuoj į kalėjimą pakliuvo. Kaip dera, juos aplankė sovietų pareigūnas ir paragino važiuoti pas juos. Vyrukai nusiskundė, kad štai jie nuplyšę, nuvargę, alkani ir tokiais tenai važiuoti nenorėtų. Rytojaus dieną jau jie buvo naujutėliais rūbais apdovanoti, iš kalėjimo išimti ir patalpinti į tam tikrą stovyklą, kur buvo gerai valgydinami, o vėliau išvežti.

Ir štai vienas jų, pats didžiausias tų nenuoramų pravadyrius Rūkas, jau net spėjo nuvykęs į sovietus iš radio stoties prabilti, kaip jisai vargęs ir kentėjęs tuose buožių kraštuose ir koksai jisai dabar laimingas, kad suradęs progą į tą "rojaus" žemę parvažiuoti.

Aišku, nusiskundė, kad ilgai jisai turėjęs taip kentėti tik todėl, kad jam neleido sugrįžti, visi trukdę ir štai tyčiomis atsidūręs kalėjime, kad susidarytų proga — išvažiuoti.

Įdomu, kad iš keturių kol kas tik vienam buvo įsakyta viešai prabilti, kitų balso iš tenai neteko nugirsti, o gal ir tie kalbėjo. Tai geras propagandinis triukas, tai gera proga "įrodinėti," kokiais skaudžiais keliais tremtiniai turi važiuoti į tą "laimės" žemę ir kaip visi nori parvykti, tik jų niekas neleidžia, suprask, tiems šauniems vyrams kelionė trukdoma.

O iš tikrųjų jau seniai būtų visi lietuviai tremtiniai džiaugesi jais nusikratę ir jiems buvo daug progų važiuoti tenai, kur jie norėjo. Jiems niekas nekliudė ir dar raginami buvo. Jei savo laiku jie būtų važiavę, tai UNRRA net trisdešimčiai dienų jiems maisto kelionei būtų davusi.

Bet ne tame reikalas, sovietinė propaganda būtinai reikalauja įrodymų, kad važiavimas pas juos yra kliudomas, ir kad visi tremtiniai trokšte trokšta važiuoti pas juos, tik esą teroro dėka jie visi tremties gyvenime sulaikomi. kad tokio teroro esama, taip pat reikalingi faktai, štai dėlko tie keturi vyrai, tur būt, iš šalies pamokyti visą metą triukšmavo, nerimavo, kad būtų bausti, kitaip tarus, kad taptų tikrais kankiniais. Na, dabar parvykę į sovietų žemę turi progą įrodinėti, girtis, kad štai kokią sunkią kelionę turėję jie atlikti, net baustais būti, kalėjime sėdėti, ir sėdėti vien tik todėl, kad norėję į sovietus važiuoti. Tokių nenuoramų dar esama ir daugiau, kurie "faktus" daro, kurie Višinskiui medžiagos teikia apkaltinti buožių pasaulį, kad jisai varu laiko čia tyčiomis tremtinius, juos terorizuoja, kad tik jie nevažiuotų į sovietus.

Dar šių metų pavasarį iš vienos stovyklos, visų didžiausiam nusistebėjimui vienas jaunas lietuvis, bene Mackevičius, ar kaip kitaip vadinamas, dienos metu tyčia šoko pro aukštą tvorą, sau kelnes sudraskė, veidą subraižė, o jo vienas "draugas" tą didžiulį "įvykį" fotografavo. Niekas negalėjo suprasti, tik vėliau paaiškėjo, kai jau "rojaus" krašte tasai vyras spaudoje buvo aprašytas, kad jisai slaptai turėjęs iš stovyklos pabėgti, šokęs per spygliuotą tvorą, susižeidęs, susidraskęs ir štai tik tokiu būdu galėjęs iš tenai pasprukti...

Tai taip daromi tie garsūs "faktai," tai taip varoma toji propaganda. Štai dėlko ir tremties gyvenime pasitaiko tokių nenuoramų, kurie čia visų gyvenimą drumsčia, neapykantą sėja ir laukia, kad jie visų būtų smerkiami, virstų tikrais kankiniais ir galų gale "slaptai," ar kaip kitaip paspruktų iš tų "namų nevalios."

Tokių esama; tiesa, jų esama vos keliolika, bet jie savo daro. Jie įžūlūs akiplėšos, su nieku nesiskaito, juos jokie doroviniai saitai nesaisto. Kiti jų mėgina įsibrauti į išvykstančių kitur darbų ieškoti, kad ir tenai galėtų "daryti faktus," duoti propagandai "medžiagos" ir sudaryti įspudį kokiais jie buvę "kankiniais" ir kaip jie troškę važiuoti tenai, kur jie yra "laukiami."

Neabejotinai, tai yra sąmoningos ar nesąmoningos didelės politikos aukos, kurios šiam momentui yra reikalingos, ir kai tas reikalas atkris, jie atsidurs tenai, kur baltos, alkanos Sibiro meškos seniai jau jų laukia.

Iš viso tai jau yra palaužti, propagandos reikalams sudarkyti žmonės, kurie ramiam jokiam kūrybiniam darbui netinka. Bet tokios aukos visokiais būdais ir priemonėmis ieškomos ir ant tos meškerės, kaip kas iš lietuvių pakliūva. Pakliuvo ir tie keturi jauni vyrukai jau Belgijos anglių kasyklose pabuvoję ir dabar sovietuose atsidūrę.

Tremties gyvenime jau pasitaikė ir tokių, kurie tuos "faktus" bedarydami yra jau po keletą metų sunkių darbų kalėjimo nubausti kaipo tikri kriminalistai.

Štai šio pavasario metu vienas tokių buvęs pirmos okupacijos meto, rodos, Kybartų komunistų jačeikos sekretorius, ar sekretoriaus padėjėjas susimetė vieną bažnyčią Vokietijoje apiplėšti, kad tuo pačiu mesti visiems tremtiniams šešėlį, — štai kokie jie žmonės, net bažnyčias plėšia. Bet tam vyrukui tasai triukas nepavyko, jis negalėjo savo darbų pėdsakų paslėpti ir amerikiečių teismo buvo skaudžiai nuteistas. Tuo piktu savo darbu jis tik norėjo ant kitų tremtinių kaltę suversti, bet nepavyko, neišsisuko.

Neturima žinių, bet visai galimas daiktas, kad jau jisai iš kalėjimo išimtas ir kaip didžiulis kankinys pargabentas tenai, kuriems jisai čia dirbo.

Tai vis tokios provokacijos, kuriomis norima tremtinių ramus gyvenimas drumsti, mesti į juos nešvankų šešėlį, visus prieš tremtinius nuteikti, kad jie visų būtų nekenčiami, tik rytų mylimi ir tenai "laukiami." Gerai, kad lietuviai tremtiniai jau tiek gerai žino ir pažįsta tos propagandos visus darbus, jos metodus ir daromus triukus, tai laiku apsisaugo, elgias labai atsargiai, apdairiai ir tiems "būsimiems" "didvyriams," būsimiems "kankiniams" skersai kelio nestoja — darykite ką išmanote, ne mūsų reikalas jus įspėti — važiuokite tuo keliu, kurį pasirinkote, ar kurį kiti jums papiršo. Čia niekas neatkalbinėja važiuoti tenai, kur kas nori, juo labiau nevaroma jokia propaganda prieš tuos, kurie panūdę važiuoti į rytus.

—Jūsų reikalas, jūsų valia.

Šioks tremtinių bendroje masėje nusiteikimas labai panašius agentus erzina, todėl jis turi "daryti" faktus, nes be dirbtinų kitokių faktų sumedžioti negali. Šiais metais į rytus išviso išvyko vos keletas asmenų, jų tarpe yra tokių, kurie čia tyčiomis paliko savo žmonas su mažais vaikais, gal ir propagandos sumetimais — štai man pavyko "pabėgti," o mano visa šeima turėjo tenai pasilikti, o gal turima ir kitokių sumeti-

(Tęsinys 6-me pusl.)

Kanados Lietuvių Žinios

WINNIPEGIEČIAI PAGERBĖ TREMTINIUS

SURENGĖ IŠKILMINGĄ BANKIETĄ IŠ TREMTIES ATVYKUSIEMS LIETUVIAMS. — SUSIPAŽINIMO PARENGIMAS LABAI GERAI PAVYKO

WINNIPEG, Man. — Winnipego ir apylinkės lietuviai bendromis jėgomis lapkričio 8 d. St. Baniface (tai Winnipego priemiestis) Sakalų svetainėje surengė bankietą, kurio vyriausias tikslas buvo susipažinti su iš tremties atvykusiais lietuviais. Rengti bankietą kitataučių salėje teko dėl to, kad Lietuvių svetainė dabar yra remontuojama ir didinama.

Parengimas su užkandžiais, dainomis ir šokiais praėjo labai gražioje nuotaikoje. Dalyvavo apie 40 tremtinių, kurie, taip sakant, buvo winnipegiečių svečiai.

Nuo to laiko, kai tremtiniai vis didesniu skaičiu pradėjo atvykti į Kanadą, seniau apsigyvenusiems vietos lietuviams iš dalies lyg ir panūdo susitikti bei arčiau susipažinti su savo tautiečiais, kuriems teko daug vargo ir kančių iškentėti. Surengti tą pobūvį paskatino juos dar ir tas faktas, kad nelabai seniai į St. Baniface sanatoriją atsiuntė net 19 lietuvaičių. Sutartą laiką jos ten dirbs kaipo patarnautojos.

Bankiete dalyvavo sakytų 19 lietuvaičių būrys ir kelios anksčiau atvykusios, o taip pat winnipegiečių atkviesti tremtiniai. Atsilankė Mykolo Januškos atkviesti net keturi broliai, kurie visi yra vedę: Juozas su žmona, Vincas su žmona vienu sūnum ir dukrele, Jurgis su žmona ir vienu sūnum, Petras su žmona ir vienu sūnum. Pats savaime suprantama, kad atvyko su šeima (žmona ir dviem sūnumis) Mykolas Januška, kuris savo keturis brolius atsikvietė iš tremties. Svečių tarpe buvo St. Baniface gyvenančios Pranevičiuvienės motina Juraitienė ir sesuo, Staniškio sesuo, A. Balbono žmonos abu tėvai ir dar keli tremtiniai, kurių pavardžių neteko patirti.

Reikia pasakyti, kad atvežtos lietuvaitės, palyginti, dar gana jaunos, energingos ir sumanios. Bendrai imant, tremtiniai daro itin gerą įspūdį. Jie žino savo vietą, yra judrūs ir atrodo, lyg Kanadoje būtų jau gerokai laiko pagyvenę. Mat, vendravojimas po pasaulį juos užgrūdė ir išmoko savimi pasitikėti. Savo mintis jie sugeba tinkamai ir aiškiai išreikšti.

Didelis džiaugsmas

Tas su tremtiniais susitikimas buvo tikrai džiaugsmingas ir malonus. Kai kurie, kaip sakoma, "apsidžiaugė iki ašarų." Džiaugėsi tremtiniai, džiaugėsi ir nuo seniau apsigyvenę vietos lietuviai. Jiems rūpėjo iš naujai atvykusių ką nors patirti apie artimus sau žmones.

Winnipegiečiai tikrai parodė širdį lietuvaitėms, kurios atvyko dirbti į St. Baniface sanatoriją. Jokių giminių, jokių pažįstamų jos Winnipege neturėjo. Bet vietos lietuviai ėmė jas lankyti, parsivežti namo, vaišinti ir kitokiais būdais joms padėti. Žodžiu, visokiais būdais bandė paįvairinti jų gyvenimą.

Programa

Iš pradžių laikas daugiausia buvo praleistas pasikalbėjimams. Tremtiniai pasakojo apie įvairius savo gyvenimo nuotykius: kaip jie Lietuvą apleido, kaip bėgo į Vakarus, kaip paskui atsidūrė stovyklose ir koks buvo gyvenimas stovyklose.

Bet štai staiga estradoje pasirodė penki broliai Januškai, — keturi tremtiniai ir vienas jų atkvietėjas. Visi jie gražiai ir sutartinai sudainavo penkias liaudies daineles: 1. Tykus buvo vakarėlis, 2. Žygis į Vilnių, 3. Sutems tamsi naktužėlė, 4. Nurimkit, sesutės, ir 5. Grybai.

Po to estradoje pasirodė kitas tremtinys, kuris labai šauniai sudainavo porą lietuviškų dainelių.

Devyniolika lietuvaičių buvo susodintos prie vieno stalo, kur jos buvo vaišinamos. Susirinkusių raginamos, jos sudainavo labai daug visokių dainų. Pagaliau jos visos (o prie jų dar prisidėjo Pranevičių ir Staniškių sesutės) užėjo ant estrados ir dar kelias dainas sudainavo.

Šokiai ir atsisveikinimas

Kai vaišės ir programa baigėsi, tai prasidėjo šokiai. Šokiams grojo lietuvių jaunuolių orkestras. Vienu laiku tą orkestrą pavadavo tremtiniai broliai Januškos.

Ko po vienuoliktos tremtinės lietuvaitės pradėjo rūpintis sugrįžimu į sanatoriją. Matyti, yra patvarkyta, iki kokio laiko jos turi sugrįžti.

Kadangi ligoninė arba sanatorija yra apie 10 mylių nuo Winnipego, tai tuoj susidarė reikalingas skaičius automobilistų, kurie lietuvaites parvežė į jų naujus namus.

Reikia pasakyti, jog susitikimas su iš tremties atvykusiais lietuviais buvo gana jaukus. Vietos lietuviai turėjo progos su jais arčiau susipažinti ir iš jų daug įdomių dalykų patirti.

Nėra abejonės, jog tai tik bendravimo pradžia. Ilgainiui iš tremties atvykę lietuviai įsitrauks į mūsų veikimą. Tada daug ką galėsime nuveikti.

Kanada yra demokratiškas kraštas. Čia žmonių įsitikinimai nėra varžomi. Tremtiniai, kurie anapus vandenyno visokiausiais būdais buvo persekiojami, čia galės pasinaudoti laisvo žmogaus gyvenimu.

Mes tikime, kad su naujai atvykusiais lietuviais mes galėsime gražiai sugyventi, susiklausyti ir vieningai dirbti.

Kazys Beniušis

LIETUVOS GENERALINIO KONSULATO NEW YORKE PAIEŠKOMI ASMENYS

Ieškomieji ar apie juos žinantieji maloniai prašomi atsiliepti:
CONSULATE GENERAL OF LITHUANIA
41 West 82nd Street, New York 24, N. Y.

Adomaitytė-Pullock, Ieva, iš Marijampolės aps., gyv. Atlantic City.
Ancevičius, Liudvikas, Kenosha, Wisconsin.
Andriulis, Bronislovas, ir sesuo Juefa Jesevičienė, iš Šaulių apskr.
Andrulis, Vincentas, iš Kelmės valsčiaus, Elizabeth.
Ašmenskas, Stasys, iš Alytaus ap., ir motina, Chicagoje.
Bakanauskas, Vladas, iš Balninkų val., Ukmergės aps., Chicagoje.
Balandienė - Kiaupaitė, Elsė, iš Naumiesčio val., Tauragės apskr., ir sūnus Balandis, Dovas, Chicagoje ar New Yorke.
Balsaitis, Kazimieras, iš Kuršėnų, Šiaulių aps., Chicagoje.
Baranauskaitė-Gogelienė (ar Gogeliunienė), Marija, iš Utenos aps., ir vyras Jonas.
Bartanavičiutė - Vojavuck i e n ė, Ona ir dukterys, Stefa ir Ulesia, iš Kupiškio val., Panevėžio apskr.
Bartkus, Antanas, iš Raguvos val.
Bendikas, Jonas, iš Šilalės valsč., Tauragės apskričio.
Bernotaitė, Ona, iš Stalgo kaimo, Plungės val., Telšių apskričio.
Beržinskas, Pranas ir sesuo Julė, ištekėjusi, iš Raudonės valsčiaus.
Blekaitis (Blakitis), Jurgis, iš Alytaus apskričio.
Bogdzevičius, Adomas, vedęs Kasparaitę.
Borušaitės (Boruševičiutės), Ieva ir Uršulė, iš Tirkšlių val., Mažeikių apskričio.
Bružis, Juozapas ir Marė, iš Tauragės apskr., Chicagoje.
Bukauskas, Jonas, iš Panevėžio aps., sūnus E. Rožinskaitės.
Burba, Vincas, iš Pajevonio val., Vilkaviškio apskr., ūkininkas prie Chicagos.
Čepaitis (ar Šepaitis)-Opulskaitė, Stanislava, iš Mažeikių apskr., Chicagoje ar New Yorke.
Dagilaitis, Sebastijonas, gyv. Marquette, Michigan.
Daktaraitis, Alfonsas, ir jo sesuo, iš Akmenės valsčiaus.
Dalinkevičiutės, Elzbieta, Teresė ir Uršulė, iš Taujėnų val., Ukmergės apskr., Philadelphijoje.
Danisevičiutės, Antanina (Kruk) ir Matilda (Drozd), iš Vilkaviškio apskričio, Brooklyne.
Daraška, Izidorius ir Juozas, gyv. Detroite ir Mahanoy City.
Daugvila (S), Stanislovas, medicinos gydytojas ir jo brolis Vladislovas, iš Dotnuvos valsčiaus.
Dijokaitė, Kazimiera, duktė Kazio, Chicagoje ar New Yorke.
Dolebaitės, seserys, iš Klovainių parapijos, Šiaulių apskričio.
Drognas, Juozapas ir sesuo Uršulė Povilonienė, iš Anykščių val., Chicagoje.
Drozd - Danisevičiutė, Matilda, iš Vilkaviškio apskr., Brooklyne.
Dzekonskas, Albinas, sūn. Zigmo.
Endrušaitis, Jurgis, sūnus Jono ir Marijos Maurušaitytės.
Foss, Ana, iš Skirsnemunės, Jurbarko valsčiaus.
Gibas, nuo Rudaminos-Budviečio valsčiaus.
Ginčevskaitė, Eugenija, iš Telšių val., Chicagoje, buvo ištekėjusi du kart.
Gliožeris, Stepas, iš Darbėnų val., Chicagoje ar Philadelphijoje.
Gogelienė (ar Gogeliunienė)-Baranauskaitė, Marija, ir vyras Jonas, abu iš Utenos apskričio.
Grušauskas, broliai, sūnūs Grušausko ir Onos Jurgelionytės.
Guntorius, Juozas ir Viktoras, iš Vilkaviškio apskričio.
Gužaitis, du broliai, ir sesuo, iš Tytuvėnų val., Raseinių apskr., Chicagoje.
Imbrasas, Matas, Brooklyne.
Janulis, Alfonsas, ir Edvardas, sūnūs Kazio.
Jasevičiutė, Judita, ištekėjusi, iš Višakio-Rūdos valsčiaus.
Jekštaitienė - Erenstaitė, Matilda, New Yorke.
Jesevičienė - Andriulytė, Juzefa, ir brolis Bronislovas Andriulis, iš Šiaulių apskričio.
Jesulenaitė - Narvidienė, Marcelė, gyvenusi Subačiaus valsč.
Jocius, Juozas ir seserys Antosė, Juzė (Kauneckienė), ir Ona (Radzijauskienė), iš Nemakščių valsč.
Jokubaitis, Domas, iš Kelmės val.
Jononis, Jonas, seniau gyvenęs Londone, Anglijoje.
Judickas, Antanas, iš Jezno val.
Juodpalienė - Kavaliauskienė-Radvilaitė, Barbora, iš Gruzdžių val., Šiaulių apskričio.
Jurgaitis, Jonas, iš Skaudvilės val., Tauragės aps., Chicagoje.
Jurgelionis, Antanas, iš Seirijų valsčiaus.
Kačinsko, Igno, sūnaus Jono, kilusio iš Nevarėnų val., Telšių aps., šeima ieško giminių, kilusių nuo Tryškių.
Kairys, Juozas ir Medelienė-Kairytė, Ona, Detroite.
Kairys, Steponas, iš Kretingos val., gyv. apie Chicagą ar Philadelphiją.
Kaminskienė-Burbaitė, Marija, iš Pajevonio val., Vilkaviškio aps., ir vyras Kaminskas, Juozas.
Karkauskas, Jonas ir sesuo Liudvisia, iš Merkinės val., Alytaus ap., gyveno Illinois valstijoje.
Karkazas, Kazimieras, iš Klebiškio val., Marijampolės aps., gyveno Sheboygan, Wis., 204 S. 8th Street.
Kaspar, Juozas, iš Garliavos, Kauno apskričio.
Kauneckienė-Jociutė, Juzė, iš Nemakščių valsčiaus.
Kaušpėdas, Jonas, iš Andrioniškio val., ir jo sūnūs.
Kawaliewski, Jonas, dirbo geležies fabrike, Philadelphijoje.
Kepežinskas, Stasys ir sesuo Jadvyga, Chicagoje.
Kiaupaitė - Balandienė, Elsė, iš Naumiesčio val., Tauragės aps., ir sūnus Balandis, Dovas, Chicagoje ar New Yorke.
Kilpytė - Norvaišienė, Kotryna, New Yorke.
Klimavičiutė, Antosė, iš Garliavos valsčiaus.
Klobus, Jonas, iš Plungės valsč., Telšių apskr., Chicagoje.
Krikščiunas, Juozas, iš Daujėnų valsč., Biržų apskričio.
Kroll, Olga, ištekėjusi, iš Šiluvos val., Raseinių apskričio.
Kruk-Danisevičiutė, Antanina, iš Vilkaviškio aps., Brooklyne.
Kudravič, Vincent.
Kupliauskas, iš Tirkšlių val., Mažeikių apskr., Washingtone.
Kvetkus, Petronelė, Dzidorius ir Mykolas, iš Viduklės val., Raseinių aps., Brooklyne ar Huntington, L. I.
Lavikas, Clara, gyvenusi Detroit, Mich, 15111 Grayfield.
Lendraitienė - Vunderytė, Zosė, iš Jurbarko valsčiaus.
Lenkutis, Stasys, iš Marijampolės apskr., New Yorke.
Levendauskas, Antanas, iš Kybartų valsčiaus.
Liaugaudas, Vacys, Chicagoje ar New Yorke.
Linski, Antanas, gyvenęs Chester, Pa., 901 Morton Ave., vėliau išsikėlęs kitur.
Liubinskas, Juozas, ir žmona Monika, Brooklyn, N. Y.
Lukošius (Lukoševičius), Antanas, iš Gadunavo val., Telšių aps., Chicagoje.
Mackevičius, Julius, iš Vilniaus apskričio.
Marcinkevičienė - Rakausk a i t ė, Petronelė, iš Mažeikių aps., ir vaikai: Emilija, Juozas ir Vytautas, New Yorke.
Marmienė-Šaltytė, Bronė, iš Čekiškės valsčiaus.
Martišaitė ar Martišiutė, Marytė, iš Šakių aps., duktė Jurgio.
Martišius, Jonas ir Juozas, iš Sintautų val., Šakių apskričio.
Masiulis, šeima Juozo Masiulio, Brooklyne.
Matulevičienė - Petraitytė, Antanina, iš Kedainių apskričio.
Medelienė-Kairytė, Ona, Detroit.
Medutis, Vladas, iš Panevėžio ap., gyv. Philadelphijoje.
Meškauskas, Jonas, iš Kelmės val.
Meškauskytė, Elzbieta, iš Šiluvos val., Raseinių aps., Brooklyne.
Mikelaitytės, Magdalena ir Marijona, iš Kidulių val., Šakių apskr., ištekėjusios.
Miliauskas, Jonas, iš Lazdunėnų kaimo, Vainuto valsčiaus.
Mitkus, Juozas ir Stasys, iš Garliavos valsčiaus.
Mockaitis, Antanas, iš Žaliosios val., Šakių apskričio.
Muchnickaitė, Marija, iš Semeliškių val., Trakų aps., Cleveland ar Manchester.
Norgelas, Jonas, iš Naumiesčio val., Tauragės aps., Chicagoje.
Norkus, Augustinas, Domininkas, Jonas ir Kazimieras, Belwood, Chicagoje, Detroite ir New Yorke, kilę iš Užvenčio val., Šiaulių apskričio.
Norvaišienė - Kilpytė, Kotryna, New Yorke.
Novogrodskis, Albertas, gim. Chicagoje, gyvenęs Šiauliuose.
Opulskaitė-Čepaitis, ar Šepaitis, Stanislava, iš Mažeikių apskr., Chicagoje ar New Yorke.
Osipovičius, Aleksas, ir žmona Sofija, iš Vileikos val., Vilniaus aps.
Oswald, Emilija ir Eve, iš Garliavos val., Kauno apskričio.
Patašius, Juozas, iš Bebruliškio val., Marijampolės apskričio.
Patašius, Tamošius, iš Bebruliškio val., Marijampolės apskričio.
Pelaitis, Aleksandras, Columbus, Ohio.
Pepalus, Ona, iš Betygalos valsč., Raseinių apskričio.
Petrikas, Antanas ir Vincas, ir Petrikaitė, Teofilė, iš Šakių apskr.
Petrauskienė - Lapenaitė, Marija, Chicagoje.
Povilonienė - Drogunaitė, Uršulė, ir brolis Juozapas Drognas, Chicagoje, iš Anykščių valsčiaus.
Požerskis, Stanislovas, iš Veprių parap., Ukmergės aps., gyv., Boston, Cambridge, Mass.
Preikšaitis, Martynas, Mikas ir Petras, iš Tauragės aps., gyv. apie Philadelphiją.
Pullock-Adomaitytė, Ieva, kilusi Marijampolės apskr., gyv. Atlantic City.
Putrimas, Marijonas, iš Utenos aps., Brooklyne ar Bostone.
Radvila, sūnus Antano, iš Gruzdžių val., Šiaulių aps., keli broliai.
Radzevičius, Julius, iš Troškunų valsčiaus.
Radzijauskas, Vincas ir sesuo Antosė, iš Nemakščių valsčiaus.
Radzijauskienė - Jociutė, Ona, iš Nemakščių valsčiaus.
Ragaišis, Antanas, gyv. Wellsburg, W. Va., R. D. 1—738.
Rakauskaitė - Marcinkevič i e n ė, Petronelė, iš Mažeikių aps., ir vaikai Emilija, Juozas ir Vytautas, New Yorke.
Rastauskaitė, E l e n a, ištekėjusi, Scranton, Pa.
Ribinskas, Juozas ir žmona Viera, Brooklyn, N. Y.
Rožinskas, šeima Alekso (Aleksandro), Rožinsko, kuris buvo kilęs iš Panevėžio apskričio.
Rudolf, Karl, Olga ir Berta, iš Skirsnemunės, Jurbarko valsčiaus.
Rudzevičienė, Ona, iš Kybartų valsčiaus.
Rutkauskaitė, Karolina, iš Pociunėlių parap., Kedainių apskričio.
Rutkus, Povilas, Simanas ir Vladas, iš Linkuvos parap., Šiaulių ap.
Sabutis, Juozas ir Stasys ir sesuo Elena Sabutytė, ištekėjusi.
Sakalauskas, vaikai jau mirusio Kazimiero Sakalausko, kuris buvo kilęs iš Ilgininkų kaimo, Merkinės valsč., Alytaus apskričio.
Sakalauskienė (Stuart) - Vaitkevičiutė, Josefa ir broliai Adolfas ir Vladas Vaitkevičiai (White), iš Kuršėnų valsč., Bostone.
Samulaitis, Juozas, iš Keturvalakių val., Vilkaviškio apskričio.
Schwab, Charles (Švabas, Kazimieras), iš Vilkaviškio val., Brooklyn, N. Y.
Senkuvienė - Vaitiekaitytė, Petronelė, iš Šakių aps., gyv. Chicagoje.
Skinkienė, Magdalena, našlė Juozo Skinkio, kilusio iš Liudvinavo val., Marijampolės aps., ir vaikai Česlovas ir Palionija, Chicagoje.
Sklerius, Feliksas ir Skleriutė, Milda, Cleveland, Ohio.
Skomskis, Stanislovas, iš Marijampolės apskričio.
Skorobogatas, Aleksandras ir Jonas, iš Semeliškių val., Trakų aps., Bostone.
Skučas, Kazimieras, iš Marijampolės aps., Ąžuolų-Būdos kaimo.
Smulskytė, Juzė, iš Krakių parap., Kedainių apskričio.
Stankevičiutė (Stonkus), iš Rudaminos valsčiaus.
Stanulis, Vincas, kil. iš Krosnos parap., Marijompalės apskričio.
Steponis, (ar Steponius), Jonas, Juozas ir Pranas, iš Kelmės valsč.
Stonkus (Stankevičiutė), iš Rudaminos valsčiaus.
Strimaitienė, Olga, iš Vilkaviškio apskr., Brooklyne.
Švirplytė, Stasė, iš Šiaulių.
Šajukas, Jokubas, iš Vileikos val., Vilniaus apskričio.
Šaudikis, ir jo sesuo, iš Šiaulėnų val., Šiaulių aps., Chicagoje.
Šepaitis (ar Čepaitis)-Opulskaitė, Stanislava, iš Mažeikių apskr., Chicagoje ar New Yorke.
Šimkus-Vitkauskaitė, Kazė, iš Kaltinėnų val., Tauragės apskričio.
Špakovskis, Dovydas, iš Ašmenos val., Vilniaus akspričio.
Štitilis, Mykolas, Brooklyne.
Šuopys (Švalpa), Antanas, sūnus Lauryno, iš Šakių aps., gyv. Cleveland, Ohio.
Tovjanskas, Adolfas, iš Šiaulių aps., Philadelphijoje.
Tutlys, vaikai Domininko, Chicagoje.
Tvaska, Kazys, Mykolas ir Vladas, iš Raguvos val., Bostone ar Philadelphijoje.
Urbonavičiutė, Pranė, iš Semeliškių val., Trakų apskričio.
Vaitiekaitytė - Senkuvienė, Petronelė, iš Šakių aps., gyv. Chicagoje.
Vaitkevičius (White), Adolfas ir Vladas, ir sesuo Josefa Sakalauskienė (Stuart), iš Kuršėnų val., Bostone.
Valatkaitis, Pranas, nuo Pilviškių, Chicagoje.
Vansauskas, Antanas, kil. iš Simno val., Alytaus apskričio.
Vareika, Jonas, sūnus Mato, Brooklyne.
Vaškevičius, Jurgis, brolis Juzefos, kilęs iš Kedainių aps., gyveno New Yorke.
Vendelis, Martynas, iš Švekšnos valsč., Chicagoje.
Verbyla, Juozas ir Pranciškus, iš Alvito val., Vilkaviškio apskr.
Vertelkaitė, Ieva, iš Panevėžio valsčiaus.
Voronovičiutė, Juzė, ištekėjusi, iš Pašvitinio val., Šiaulių apskričio.
Vyzienė (Vyzas), Elena, ir sūnus bei dvi dukterys, Brooklyn, N. Y.
Wasiliewska - (Kawaliewska), Michalina, gyv. Philadelphijoje.
Žarskus, Antanas, iš Andrioniškio val., Panevėžio aps., Chicagoje.
Žilaitytė, Adelė, gimusi Amerikoje, gyvenusi Marijampolėje.
Žinevičius, Jokubas, iš Trakų ap.

Atviros Kojų Žaizdos Gali Būti Išgydytos
Kam kentėti ir nemiegoti per naktis, jei jus galite to išvengti. Pabandykit **BOROCYL OINTMENT.** Jos pagelbėjo daugeliui žmonių. **BOROCYL OINTMENT** pašalina skausmus, niežiejimą, degimą ir pagelbsti gijimui. Taipgi vartojamos nuo eczema nudegimų ir kitų odos ligų. **Kaina $1.50.** Siųskit Money Orderį arba nuvykite į:
BOROCYL CO., 1241 NO. ASHLAND AVE. CHICAGO 22, ILLINOIS.

PLANINGAS TAUPYMAS
MOKA GERUS DIVIDENDUS
Mūsų Bendrovė gelbsti tūkstančiams taupytojų sudaryt atsargas — įsigyt nuosavus namus— naują automobilį—dėl apsaugos nuo netikėtų nelaimių. Jūsų taupiniai apdrausti iki $5,000.00 per Federal Savings and Loan Insurance Corporation. PRADĖK TAUPYTI DABAR...
MUTUAL FEDERAL SAVINGS
and Loan Association
Chartered and Supervised by the United States Government
2202 W. CERMAK RD. • CHICAGO 8, ILLINOIS
PHONE: VIRginia 7747 JOHN J. KAZANAUSKAS, Pres.

Didelė Lietuviška Jewelry Krautuvė
Mes turime didelį pasirinkimą vyrų ir moterų laikrodėlių, gražių deimantinių susižiedavimui setų. Vyrų, moterų ir vaikų gimimo dienos žiedų. Elgin American compacts, chockers, perlų, rhinestone branzalėtų visai šeimai. Taipgi elektrinių budinančių laikrodžių namuose.
Rings OF DISTINCTION
C. J. BUDRIS
DIAMONDS, WATCHES AND JEWELRY REPAIRING.
3508 So. Halsted Street Phone YARds 9396

TAUPYKITE LIETUVIŲ ĮSTAIGOJ
Gausite iki 3% nuošimčių ant savo taupomų pinigų (current rate).
VISŲ INDĖLIAI YRA APDRAUSTI IKI $5,000.00.
Tolimesni Amerikos Lietuviai siųskite taupymui pinigus per paštą, mes ūmai ir teisingai pakvituosime.
MŪSŲ TURTAS SIEKIA ARTI $2,000,000.00.
Chicago Savings and Loan Association
JOHN PAKEL, President.
6234 So. Western Ave. Chicago 36, Illinois

A. L. D. D. NARIAI
Phone VIRGINIA 6583
DR. S. BIEŽIS
GYDYTOJAS IR CHIRURGAS
2201 West 22nd Street
Valandos nuo 1—3 ir 7—8
Seredomis ir nedėl. uždaryta.
Subatomis nuo 1—3.
Rez. 3241 W. 66th Place
Phone REPublic 7868

Ofiso Tel. VIRGINIA 0036
Rezidencijos telefonas BEVERLY 8244
DR. T. DUNDULIS
GYDYTOJAS IR CHIRURGAS
4157 ARCHER AVENUE
Ofiso valandos:
nuo 1—3 ir nuo 6—8:30 val. vak.
Trečiadieniais pagal sutartį.

A. Montvid, M. D.
West Town State Bank Bldg.
2400 WEST MADISON ST.
Val.: 1 iki 3 popiet; 6 iki 8 vak.
Telefonas SEELEY 7330
Namų telefonas BRUNSWICK 0597

DR. STRIKOL'IS
Gydytojas ir Chirurgas
Ofisas 4645 SO. ASHLAND AVE.
Ofiso val.: nuo 2 iki 4 ir nuo 6 iki 8 val. išimant Seredos, Subatos vakarus ir Nedėlias.
Ofiso tel. YARDS 4787
Namų tel. PROSPECT 1930

DR. C. Z. VEZEL'IS
DANTISTAS
4645 So. Ashland Ave.
arti 47th Street
Telefonas YARDS 2246
Valandos: nuo 9 iki 8 val. vakare.
Seredoj pagal sutartį.

DR. BRUNO J. ZUBRICK'AS
GYDYTOJAS IR CHIRURGAS
2951 WEST 63rd STREET
(netoli Sacramento Ave.)
VALANDOS: 2—4 popiet ir 7—9 vakaro, trečiadieniais ir sekmadieniais pagal susitarimą.
Telefonas HEMLOCK 7899
NAMŲ TEL. BEVERLY 10211

KITI LIETUVIAI DAKTARAI
DR. B. C. BRUZAS
DANTISTAS
VALANDOS: 10 iki 8.
Trečiadieniais tik susitarus.
4003 Archer Avenue.
Truputį į rytus nuo California
Tel. YARDS 7772

DR. PETER T. BRAZIS
PHYSICIAN AND SURGEON
6757 So. Western Ave.
CHICAGO, ILL.
Telefonai:
Ofisas, HEMLOCK 5849
Rezidencija, HEMLOCK 2324
OFISO VALANDOS:
Pirmad., Antrad., Ketvirtad. ir Penktad., 1:30—4; 7—9 vakaro
Treč. ir Šeštad. tiktai susitarus.

GROvehill 4020 (Ofiso ir Rezid.)
DR. A. J. JAVOIS
(JOVAIŠAS)
GYDYTOJAS IR CHIRURGAS
2423 W Marquette Rd.
Kasdien nuo 2 iki 4 p.p. ir 7 iki 9 v.
(Trečiadienį pagal sutartį)

DR. A. JENKINS
PHYSICIAN AND SURGEON
(Lietuvis Gydytojas)
2500 WEST 63rd STREET
Ofiso val.: kasdien nuo 2--4 p. p. ir 7:30--9 vak. Šeštad. nuo 2--4 p. p.
Trečiad. ir Sekmad. uždaryta.
Ofiso Tel.: PROSPECT 3838
Resid. Tel.: VIRGINIA 2421

Dr. J. W. Kadzewick
GYDYTOJAS IR CHIRURGAS
2421 WEST 63rd STREET
VALANDOS: Susitarus — 1:00 iki 4:00 ir 7:00 iki 9:00 vakaro, išskiriant Trečiadienių ir Šestadienių vakarus.
Ofiso Tel. GROVEHILL 5213
Rezidencijos Tel. HILLTOP 2626

Ofiso ir Namų Tel. GROvehill 1800
DR. WALTER J. KIRSTUK
GYDYTOJAS IR CHIRURGAS
(Lietuvis Gydytojas)
3925 W. 59th Street
(Prie Pulaski Road)
VALANDOS: 2—4 popiet, 6:30—8:30 vakarais. Trečiadienį pagal sutartį.

Dr. Emily V. Krukas
GYDYTOJA IR CHIRURGĖ
4146 Archer Avenue
Ofiso Tel. LAFAYETTE 3210
Res. Tel. REPUBLIC 0054
Jeigu neatsiliepia— šauk KEDZIE 2868
VALANDOS:
Kasdien nuo 1 iki 3 val. popiet ir nuo 6 iki 9 val. vakarais. Trečiadienio vakarais ir sekmadieniais pagal susitarimą.

DR. J. MOCKUS
DANTISTAS
7550 So. Halsted St.
Tel. HUDSON 2096
OFISO VALANDOS:
9:30—12; 2—5; 6:30—8
Trečiadienį uždarytas.

Daktarai Žilvičiai
GYDYTOJAS IR DANTISTAS
3246 S. Halsted St.
Telefonas CALUMET 7358

KITATAUČIAI DAKTARAI
Dr. Charles Segal
GYDYTOJAS IR CHIRURGAS
4729 S. Ashland Ave.
(2-ros lubos)
Ofiso Telefonas YARDS 0554
Jei neatsiliepia šaukite—
Res. Tel.: MIDWAY 2880
OFISO VALANDOS:
Nuo 10 iki 12 val. ryto, nuo 2 iki 4 val. popiet ir nuo 7 iki 8:30 v. vak.
Sekmad. nuo 10 val. iki 12 dieną

AKIŲ SPECIALISTAI
DR. VAITUSH, OPT.
LIETUVIS

Mano 28 metų praktikavimas jūsų garantavimas
Palengvina akių įtempimą, kuris esti priežastimi galvos skaudėjimo, svaigimo arba aptemimo, nervuotumo, skaudamą akių karštį, atitaiso trumparegystę ir toliregystę. Prirengia teisingai akinius. Visuose atsitikimuose egzaminavimas daromas su elektra, parodančia mažiausias klaidas. Speciali atyda atkreipiama į mokyklos vaikus.
Atitaisome akių color blind.
VALANDOS: nuo 10 ryto iki 8 vak.
Seredomis uždaryta, o Nedėlioj pagal sutartį.
Daugely atsitikimų akys atitaisomos be akinių. Kainos pigiau kaip pirmiau.
4712 So. Ashland Ave.
Phone YARDS 1373

Dr. G. SERNER
LIETUVIS AKIŲ GYDYTOJAS
25 metų patyrimas.

Tel. YARDS 1829
Pritaiko Akinius
Kreivas Akis
Ištaiso
Ofisas ir Akinių Dirbtuvė
3401 SO HALSTED STREET
kampas 34th Street
Valandos nuo 10 iki 4, nuo 6 iki 8.
Nedėlioj pagal sutartį.

NUO UŽSISENĖJUSIŲ, ATVIRŲ
SKAUDŽIŲ ŽAIZDŲ
IR ODOS LIGŲ
Tie, kurie kenčia nuo SENŲ, ATVIRŲ ir SKAUDŽIŲ ŽAIZDŲ, jie negali ramiai sėdėti ir naktimis miegoti, nes jų užsisenėjusios žaizdos niešti ir skauda. Kad pašalinti tą niežėjimą ir skaudėjimą senų atvirų ir skaudžių žaizdų, uždėkite LEGULO Ointment. Jų gydomos ypatybės palengvins jūsų skaudėjimą ir galėsite ramiai miegoti naktį. Vartokite jas taipgi nuo skaudžių nudegimų. Jos taipgi pašalina niežėjimą ligos vadinamos PSORIASIS. Taipgi pašalina perštėjimą ligos vadinamos ATHLETE'S FOOT, sustabdo džiuvimą odos ir perplyšimą tarpirščių. Jos yra tinkamos vartoti nuo **džiūstančios ir suskilusios odos.** Jos yra geros gyduolės nuo visų išviršinių odos ligų. LEGULO Ointment suteiks jums pagalbą nuo nuvargusių, perštamų ir niežiančių kojų. Legulo Ointment yra parduodamas po 75c., $1.25 ir $3.50. Pirkite vaistinėse Chicagoje ir apylinkėse arba atsiųskit money order į:

LEGULO, Department J
4847 W. 14th St., Cicero 50, Ill.

AMŽINAI ATMINČIAI DUOKIT
FOTOGRAFIJĄ
Petrik-Walters STUDIO
MŪSŲ SPECIALYBĖ— VEDYBŲ IR KŪDIKIŲ PAVEIKSLAI
Specialiai nupigintos kainos
DĖKOJAMA UŽ JŪSŲ ŠAUNIĄ PARAMĄ
2640 W. 63rd Street
Dėl susitarimo šaukite
REPublic 1157

SOPHIE BARCUS
RYTINĖ RADIO VALANDA
— IŠ STOTIES —
W.G.E.S.
Kasdien nuo 8:45 val. ryto iki 9:15 val. ryto.
Subatomis nuo 8:30 iki 9:15 val. ryto.
Pirmadieniais taipgi 7 val. vakare.
Išgirskite vėliausias žinias, muziką ir kitus įdomius pranešimus.

CHICAGOS IR APYLINKĖS ŽINIOS

CHICAGOS TETUŠIAMS GALVOSUKIS

MIESTO DARBININKAI REIKALAUJA AUKŠTESNIŲ ALGŲ

150 pečkurių ir aliejuotojų, Chicagos Darbo Federacijos narių, dirbančių Chicagos miesto vandens pumpavimo ir elektros stotyse, reikalauja algų pakėlimo.

Jie dabar gauna $1.32½ valandai ir dirba 48 valandas savaitėje. O reikalauja jie $1.65 centų valandai ir 40 valandų darbo savaitės. Jeigu jie negaus reikalaujamo algų priedo ir trumpesnio darbo laiko, tai sakosi eisią į streiką. Jų streikas prasidėtų sausio 1 dieną.

Kitas dalykas. Miesto tarybo nutarė pakelti algas 7 nuošimčius tiems miesto samdiniams, kurie gauna ne daugiau, kaip $4,500 metam. Šitie darbininkai dirba 48 valandas savaitėje. Dabar betgi reikalaujama, kad jų darbas būtų sutrumpintas iki 44 valandų savaitėje. Jie taipgi nepatenkinti 7 nuošimčių priedu ir reikalauja priedo 10 nuošimčių. Pakėlimo algų, be to, reikalaujama ne tik tiems, kurie uždirba mažiau, negu $4,500 metuose, bet visiems, nežiūrint kokią algą jie dabar gauna.

Visa tai reiškia daugiau kaštų miestui. O tuo tarpu Chicagos 1948 m. apskaičiuotas biudžetas siekia $82,095,454. Jis yra didžausias miesto istorijoje. Chicagos tetušiai aiškina, kad jie nemato šaltinių, iš kurių galėtų gauti miestui daugiau pajamų.

Tačiau dabartiniai darbininkų reikalavimai reiškia daugiau išlaidų, negu biudžeto sąmatas 1948 metams numato.

Mėras sako, kad jis nenori miesto darbininkų streiko, bet miesto pajamos yra apribotos. Unijistai teigia, kad jie irgi nenori streiko, bet nori didesnių algų ir trumpesnių darbo valandų — ir savo reikalavimams paremti paskelbs streiką, jeigu kitaip jų laimėti negalės.

Pašto įspėjimas

Gruodžio 10 dieną yra paskutinė diena Kalėdų dovanoms pasiųsti, sako Chicagos pašto viršininkas Ernest J. Kruetgen.

Pašto darbininkai dirba suglaudę pečius, pasamdyta kiek galima daugiau Kalėdų sezonui pagalbos. Vis gi šiemet siuntimas Kalėdų siuntinių yra rekordinis. Norint, kad jie pasiektų adresatus prieš Kalėdas, reikia pasiųsti dovanas ne vėliau, kaip gruodžio 10 dieną. Be kodėl sakoma, kad gruodžio 10-ji yra paskutinė diena dovanoms pasiųsti.

Darbininkai ir darbininkės pašte Kalėdų sezonui vis dar priimami. Norėdami darbo gauti, kreipkitės į senąjį paštą vidurmiesty, prie Dearborn ir Adams gatvių, arba į naująjį pašto skyrių prie Canal ir Van Buren gatvių.

Falšyvų Pinigų Dirbėjų Gangė Suimta

Valdžios agentai turi suėmę šešis vyrus. Kaltina suimtuosius tuo, kad jie sėję falšyvus pinigus — $5, $10 ir $20 pavadinimų. Plotas, kuriame jie darbavosi, siekia nuo Detroito iki Chicagos, o nuo čia iki Los Angeles.

Suimtieji vyrai yra Joseph Moschiano, 48 m., 914 Oakley Ave., Chicago, John Gilbert Brennan, iš Des Plaines. Minas Aretos, 43 m., 710 Blue Island Ave. Peter Klikas, 47 m., 2247 W. Roosevelt Rd., Vito D'Agostino, 2248 Washburne Ave.

Valdžios agentai sako, kad jie suėmė gengę, kuri turėjo pagaminusi apie $600,000 falšyvų pinigų. Kone $450,000 tokių pinigų agentai surado Moshiano garaže.

Suimtas Brennan, amatu spaustuvininkas, pinigus spausdino.

Pinigų dirbėjus pirmoji nelaimė ištiko, kai George Kanakas, 818 Blue Island Ave., Chicago, sumokėjo farmeriui $10. Farmeris, girdėjęs apie falšyvus pinigus, užsirašė Kanako masinos laisnį.

Kai jam sumokėta dešimkė pasirodė falšyva, farmeris suteikė policijai Kanako mašinos laisnį. Kanakas, areštuotas, suteikė policijai ir valdžios agentams žinių reikalingų kitiems falšyvų pinigų meistrams suimti.

Ima mokinti slaugių pagelbininkes

St. Luke's ligoninė praneša, kad del vis daugėjančio pacijentų skaičiaus jai reikia daugiau darbo pagalbos. Todėl artimoj ateity ligoninė pradės teikti pamokas slaugių pagalbininkių darbui.

Aplikacijos pamokoms priimamos. Norintieji gauti smulkesnių informacijų apie pamokas prašomi kreiptis tokiu adresu: Miss Cora Kay, Director of Nursing, HAR. 5000, Ext. 124.

Valdžios darbai siūlomi

Executive Secretary Board of U. S. Civil Service Examiners, Veteran Administration, Branch Office No. 7, Chicago, praneša, kad dabar priimamos aplikacijos norinčiųjų gauti tame ofise Insurance klerkų darbą. Aplikacijos bus priimamos iki gruodžio 18 dienos. Alga nuo $2,644 iki $3,021 metams.

Kreiptis reikia: Executive Secretary, Board of U. S. Civil Service Examiners, Branch Office No. 7, 16th floor, 17 N. Dearborn st., Chicago 2, Ill.

Kaltina policininkus kyšių ėmimu

CRAWFORDSVILLE, Ind. — Keturi aukšti Indiana valstijos policininkai yra kaltinami kyšių ėmimu. Jie tapo paleisti iš kalėjimo iki teismo, kai užsidėjo bondsus $2,500 kiekvienas.

Social Security reikalu

Kai kurie žmonės abejoja, ar jie nepraras savo namų, jeigu ims socialinės apdraudos — social security — mokestį. Jiems nėra tokio pavojaus. Socialinės apdraudos mokestis gaunamas iš tų sumų, kurias sumoka samdiniai ir samdytojai į atatinkamą fondą. Šitos pajamos visai neliečia turto, kurį valdo tas ar kitas socialinės apdraudos gavėjas ar gavėja.

"NAUJIENOS"— NEIŠSEMIAMAS ŽINYNO IR IŠMINTIES ŠALTINIS. SKAITYKITE JAS IR KITUS RAGINKITE SKAITYTI IR PLATINTI

JUODOJI RANKA

(Tęsinys iš 4-to pusl.)

mų. Provokacijos galimos, o šiuo metu jų net daugiau kaip ieškoma. Ieškoma ir mėginama daryti. Bet visa tai tokiais baltais siūlais juodoje medžiagoje siūta, kad visa iš tolo kaip ant delno matoma. Lietuviai tremtiniai tiek skaudaus gyvenimo yra pamokyti, kad greitai susivokia kur esama provokacijos ir susivokę stengiasi galimai nuošaliau laikytis, kad norintiems provokacijas daryti nesuteikti bet kokios nereikalingos medžiagos "faktams" daryti. Juodoji ranka nenurimsta, ji visais pašaliais tyko ir graibsto numatytas aukas, — kartais ir pavyksta... —V.

Laiškas iš Kanados

★

Laišką gavo naujienietis Antanas Zymontas

(Ištraukos)

Aukštai Gerbiamas Dėde:

Gavau Tamstos laišką, kuriame bari mane už neparašymą. Nejauku truputį pasidarė dėl apsileidimo. Taigi labai atsiprašau dėdę: ateity stengsiuos parašyti dažniau.

Gyvenu gerai, darbas sekasi neblogiausia. Truputį sunkiau darbuotis, nes yra sniego nemažai prisnigta, o žemė buvo visai nesušalusi.

Pirkau dabar žiemai batus: labai praktiški, per dieną kojos sausos išsilaiko. O šiltų rūbų dar iš Vokietijos atsivežiau, taigi užteks šiai žiemai, naujų pirkti nereikės, nes prie darbo nereikalinga daug apsirengimo. Kai gerai paspaudi, tai pasidaro ir šilimos. Kaip kad Lietuvoje žiemą paspausdavo šaltis, tai šičia švelniau atrodo kol kas. Bet ateitis parodys kokią žiemą teks išgyventi.

Buvo draudimo agentai atsilankę, apsidraudžiau šešiems mėnesiams. Tai kainavo trisdešimt dolerių.

Kaip dėdė rašėte apie įsigyjimą farmos, aš mielu noru sutikčiau, bet neištęsėsiu su pinigu. Tur būt daug kainuos. Lietuvoje negreit tokie dalykai buvo įgyjami, nes tūkstančius kainuodavo.

Dabar jau turiu uždirbęs grynais pinigais virš dviejų šimtų. O greitai prasidės vežimas, tai gal būt kiek daugiau bus galima uždirbti.

Aš vienas vis galvodavau, kaip reikia įsitrinti provincijoje. Miestas manęs netraukia, buvau pratęs ūky gyventi visą laiką, tat ir traukia mane ūkio darbas.

Gavau R. laišką. Klausia, kaip sekasi Kanadoje. Parašiau jiems smulkiai apie viską, kiek man teko pamatyti ir patirti. Bet aš šiuo laiku esu bejėgis jiems ranką paduoti, ba į šituos transportus jiems sunku pakliuti, nes su šeimomis neima. Tiek bent teko patirti dar man pačiam būnant komisijoje.

Reikėtų jiems abiems pasiųsti "Care" pakietą Kalėdoms, nes prie IRO dar silpniau yra maitinami, negu pirma. Ypač bloga su vaikais, kurie yra reikalingi tvirtesnio maisto.

Cigarečių ar galima pasiųsti į Europą, tai nežinau. R. rašė, kad amerikoniškų cigarečių jie nebegauna. Cigaretės taipgi būdavo nebloga paspirtis. Vokietijoje, juodojoj rinkoje, jos kainuodavo septynias markes štuka.

Žinai, dėde, aš turiu išėmęs dešimt dolerių jų daliai. Pinigus pasiųsiu Tamstai, o Tamsta persiųsk į Vokietiją. Iš mūsų kempės tokie reikalai atlikti yra kiek sunkiau, nes toli aplinkui miestai, o, antra, mažiau susikalbant ir nuvažiavęs ne ką pelnysi.

Nors dabar valgau iki sočiai, bet dar primenu tuos laikus, kad ir juodos, duonos kai kada trukdavo.

Tai tiek šį kartą, mielas dėde. Linkiu daug laimės Tamstos gyvenime. Sudiev.

TRUPINĖLIAI

★

Rašo ŠMAKŠTAS

★

FLORIDON PATEKTI NE VISI GALI.

Floridon nenori įsileisti "hobų"—pabastų. Jeigu sugauna kokį pabastą, tai tuoj 30-čiai dienų nuteisia į "chain gang". Prie kojų prikausto "arbūzą" ir pristato ravų kasti. Vienas mano draugas, nuvykęs į Floridą, negalėjo kambario susirasti. Nakvojo parke ant suolelio. Jį užtiko policininkas ir tempia į teismą. Jis išsigelbėjo nuo pabaudos parodydamas jiems pinigus. O pinigų jis turėjo pakankamai ir pasiteisino, kad negalėjęs buto rasti. Vadinasi, Floridon tiktai tie gali važiuoti, kurie turi pinigų.

REMKITE TUOS, KURIE GARSINASI "NAUJIENOSE"

CLASSIFIED ADVERTISEMENTS

DARIUS - GIRĖNAS POST No. 271

THE AMERICAN LEGION

Cigaretų Vajus Karo Veteranams Ligoninėse

Reikia nepamiršti, kad mūsų apylinkės karo ligoninėse yra daug veteranų, kurie kovose už mūsų krašto laisvę neteko savo sveikatos. Kai kurie iš jų visai pamiršti: neturi jie giminių, nelanko jų draugai, o Kalėdų šventėse niekas jų savo dovanomis nedžiugina.

Todėl kiekvienais metais nuo gruodžio mėn. 1 dienos Dariaus-Girėno Postas pradeda cigaretų rinkimo vajų. Suaukoti cigaretai yra šventų dienose išdalinami ligoninėse esantiems veteranams. Dariaus-Girėno Postas kviečia ir Tamstas prisidėti su savo dovana. Savo cigaretus pasiųskite Dariaus - Girėno Postui: 4416 So. Western Ave., Chicago 9, Illinois, arba telefonuokite: LAFAYETTE 8484, ir Posto narys atvyks pas jūs į namus ir paims jūsų dovaną. —KOMITETAS.

REAL ESTATE—FOR SALE
Namai Žemė—Pardavimui

PERKAM, parduodam NAMUS, biznius, lotus, farmas ir mainome kas ką turite. Apdraudžiame nuo gaisro ir visokių nelaimių. Nuo naujų metų (1946) išėjo naujas įstatymas, kad automobilius būtinai reikia apdrausti. Pašaukite mus, o mes Tamstai patarnausime visuose reikaluose.
PAUL M. SMITH & CO.,
6247 SO. KEDZIE AVENUE
Telefonas HEMlock 0680.
arba GHOvehill 6343.

Teisingas Patarnavimas

Tie, kurie norite nusipirkti arba parduoti ar išmainyti namą pelningiau ir greičiau, kreipkitės pas:
Chas. Urnich-Kazį Urniką
2500 WEST 63rd STREET
Telefonas: PROspect 6025.
2-ros lūbos.

7 KAMBARIŲ REZIDENCIJA, arti 90th St. ir Ashland. Didelė seklyčia ir valgomasis kambarys, keturi miegruimiai, karštu vandeniu šildoma, naujas boileris, kabinet virtuvė, pečius, refrigeratorius, 75 pėdų lotas, kaina tik $10,200. Savininkas. CEDARCREST 7902.

7153 S. MICHIGAN AVE., 7 kambarių mūrinė stuba, 4 dideli miegruimiai, karštu vandeniu šildoma, tuoj galite užimti. KENwood 9874.

2 APARTMENTŲ MŪRINIS, garu šildomas, stokeris, 2 karų garažas, sklepas, savininkas, 6607 Ingleside. DORCHESTER 9087.

B E R W Y N
6 kambarių mūrinė cottage, tuščia, karštu oru šildoma, 2 karų garažas, gera transportacija, krautuvės. 1932 So. Lombard Ave.

6 KAMBARIŲ, 1½ vonia, mūrinė rezidencija, porčiai, prijungtas garažas, kampinis lotas, statyta 1937 metais, karštu vandeniu šildoma, yra kaurai. Kaina $27,500. 600 S. Catherine Ave., La Grange. Phone 8884.

HELP WANTED—MALE
Darbininkų Reikia

JANITORS NEEDED

TO WORK
11 P. M. — 7:30 A. M.
10% BONUS FOR NIGHT WORK

WESTERN ELECTRIC
5555 Archer Ave.

MARSHALL FIELD & COMPANY

NUOLAT DARBAS MUSŲ RETAIL

IŠDIRBINĖJIMO DIVIZIJOJ:

- Oriental Rug Repairer
- Apprentice sewers
- Pressers
- Silver Polisher
- Tailors
- Silver Engraver
- Silversmith
- Leather Stamper
- Candy Maker-Helper
- Ice Cream Maker
- Sewing Machine operators
- Sprayer.
- Jewelry Repair Man

NUOLAT DARBAS. KRAUTUVĖJ NUOLAIDOS PRIVILEGIJOS.

MEDIKALĖ ATYDA

Liberališkos įvairios naudos.

Atsišaukite
Employment Office, 3 aukštas

111 N. STATE ST.

CRATER and PACKER
Gera alga. Viršlaikis.
NUOLAT DARBAS.
Atsišaukite šiandien
CLINE ELECTRIC MFG. CO.
4550 Lexington St.
1-mas aukštas.

STOCK ROOM & ORDER PICKER
Gera alga. Viršlaikis.
NUOLAT DARBAS.
Atsišaukite šiandien!
CLINE ELECTRIC MFG. CO.
4550 Lexington St.
1-mas aukštas.

MARSHALL FIELD & COMPANY

LAUNDRY

Turi nuolat darbus dėl

PLOVĖJŲ

5 dienos, 40 valandų per savaitę.
Apdrauda, hospitalizacija.
Krautuvėje pirkiniams nuolaida, apmokamos atostogos, ligoje
Atsišaukite
Employment office, 3rd floor

111 N. STATE

Reikia Darbininkų prie Medžio darbų.

SPINDLE SANDERS
FINISHERS
RUBBERS
CABINET MAKERS
HAND CARVERS

DOETSCH & BAUER
1534 Altgeld

LEAD BURNER
Nuolat, per metus darbas. Maža dirbtuvė. 5818 So. Throop Street. NORMAL 3408.

DŽENITORIŲ
Darbas dienomis, 48 valandas per savaitę.
Duodamos uniformos.
Atsišaukite:
30 W. CHICAGO AVE.
Mr. Bristle.

DARBININKŲ
Reikia darbininkų į shipping kambarį. Gera alga. Viršlaikis. Nuolat darbas. Atsišaukite šiandien:
CLINE ELECTRIC MFG. CO.
4550 Lexington St.
1-mas aukštas.

LENGVAS ASSEMBLY DARBAS NUOLAT.
40 valandų per savaitę.
Patyrimas pageidaujamas, bet nebūtinas.
Mes mokame kol jūs mokinatės.
AMERICAN BOX SPRING CO.
1980 SO. CANALPORT
arba šaukite NEVada 10558.

HELP WANTED—MALE
Darbininkų Reikia

& COMPANY MARSHALL FIELD

Turi nuolatinius darbus dėl
Dienomis ir naktimis darbas

- SWEEPERS
- MOPPERS
- SCRUBBERS

Hospitalizacija, apdrauda.
Krautuvėj pirkiniams nuolaida, apmokamos atostogos, ligoj pašalpa.

Kreipkitės: Employment Office
3-iam aukšte.

111 NO. STATE ST.

REIKIA DŽENITORIŲ

Į ofisų trobesius.
44 valandos per savaitę.

NUOLAT DARBAS.
APMOKAMOS ATOSTOGOS
APDRAUDA.

GERA DARBO APLINKA.

ROOM 833.

400 W. MADISON ST.

BUS BOYS
DISHWASHERS

NEDIRBAMA
SEKMADIENIAIS
DUODAMAS VALGIS
IR UNIFORMOS
NUOLAT DARBAS.

HARDING'S
68 W. MADISON STREET

BAKER'S HELPER
DISHROOM WORKERS
RUNNERS
STORE ROOM MAN
PORTERS

Nuolat darbas 5 dienas, 40 valandų per savaitę arba trumpas valandas 6 dienas per savaitę.
Krautuvėj nuolaidos privilegijas, valgis ir uniformos duodamos.
Medikalė atyda.

Atsišaukite
Employment office, 3-čias aukštas...

MARSHALL FIELD & CO.

RESTORANAI

111 No. State St.

REIKIA DARBININKŲ
Į dirbtuvę, abelnas darbas sheet metal šapoje, 45 valandas per savaitę. Nuolat Hospitalizacija, apmokamos atostogos ir šventės. Sena atsakanti įstaiga.
B I S H O P
621 S. Kolmar (4600 West).

REIKIA PORTERIO,
Duodam kambarį. Nuolat darbas, gera alga. St. Louis Bathhouse Corp. 3516 W. Roosevelt Road.

MAŠINŲ OPERATORIŲ.
Maža dirbtuvė, reikalauja atsakančių vyrų, 25-45 metų amžiaus. Reikės piaustyti mašinomis asbestos lentas. 5 dienos per savaitę, nuo 8 ryto iki 4:30 popiet. Gera alga. Atsišaukite: 326 SO. ABERDEEN.

BUSINESS CHANCES
Biznio Progos

PARDAVIMUI TAVERNA, SANVičių šapa ir namas, yra flatas viršuje, tuščias lotas, 20 metų toje pačioje vietoje. Pardavimo priežastis —liga šeimoje. 4225 S. Kedzie Ave. LAFayette 3478.

PARDAVIMUI GROSERNĖ IR BUČERNĖ

Su namu, pirmame aukšte 4 kambariai užpakaly, antrame 6-4 kambariai. Tuojau galite užmti.
6558 SO. LAFLIN ST.

MISCELLANEOUS
Įvairus

PARDUODAMAS TIKRAS MEDUS
5 svarų viedruko kaina $1.95, gi 10 svarų—$3.95. Pristatome į namus nemažiau kaip 10 svarų. 7230 S. Campbell Ave., Chicago 29, Ill., 1-mas aukštas, arba šaukite HEMlock 4517.

REPAIRS—IN GENERAL
Įvairūs Pataisymai

LIETUVIAI —
Gal Jūsų Radio Serga?
Mes turime techniską žinojimą, įrankius ir patyrimą, kad padaryti jūsų radio geriausiu. Visas mūsų darbas garantuotas.
BRIDGEPORT RADIO & APPLIANCE SHOP
736 W. 35th St.
LAFAYETTE 3858

Taisome Visokius REFRIGERATORIUS

Greitai — Prieinamai — Garantija
Taipgi
Mūsų radio patarnavimo skyrius yra įrengtas taip, kad galima pataisyti bile kokį radio.
Tubas ištiriame dykai — Atneškite
Kreipkitės arba telefonuokite mums šiandien
A. C. NOVAK & SONS
3428 WEST 63rd STREET
Tel. HEMLOCK 3352
CHICAGO 29, ILL.

HELP WANTED—FEMALE
Darbininkių Reikia

MARSHALL FIELD & COMPANY

NUOLAT DARBAS MUSŲ RETAIL

IŠDIRBINĖJIMO DIVIZIJOJ:

- Oriental Rug Repairer
- Apprentice Sewers
- Pressers
- Machine and Hand Sewers
- Monogramers (home work) (Experienced)
- Tailoress
- Leather Stamper
- Candy Dipper
- Silver Polisher

NUOLAT DARBAS. KRAUTUVĖJ NUOLAIDOS PRIVILEGIJOS.

MEDIKALĖ ATYDA

Liberališkos įvairios naudos.

Atsišaukite
Employment Office, 3 aukštas

111 No. State St.

REIKIA MAIDS

Naktų darbui.
Valyti grindis.
Valandos: 10 ryto iki 6 popiet.
Atsišaukite prie Housekeeper nuo 9 ryto iki 3 popiet.
EDGEWATER HOSPITAL
5700 No. Ashland Ave.
LONGBEACH 4242.

MARSHALL FIELD & COMPANY

LAUNDRY

Turi nuolat darbus dėl

FLAT IRONERS

GARMENT PRESSERS

5 dienos, 40 valandų per savaitę.
Retirement naudos, grupinė apdrauda ir hospitalizacija.
Krautuvėj nuolaida pirkiniam.

Kreipkitės: Employment Office, 3-iam aukšte.

111 NO. STATE ST.

COUNTER GIRLS
Valandos: nuo 11 ryto iki 8 vakaro.
DUODAMAS VALGIS
IR UNIFORMOS
NEDIRBAMA SEKMADIENIAIS
HARDING'S
68 W. MADISON ST.

REIKIA MOTERŲ PRIE valymo ofisu, 40 valandų per savaitę. Valandos: 3:30 popiet iki 11:30 naktį, 75c. per valandą. 5 dienos į savaitę. Maloni darbo aplinka. Miss Brittain.
TRAILMOBILE CO.
3301 S. Justine St. Lafayette 7840.

YOUNG LADIES
we will train you to sew on upholstery fabrics and mattresses, good starting rate, steady. Also experrienced operators wanted.
GOOD RATES. STEADY.
S. KARPEN & BROS.
636 W. Cermak Road

REIKIA MOTERŲ

Valyti ofisus naktimis.
Trumpos valandos.

GERA ALGA.

APDRAUDA.

Apmokamos atostogos.

Room 833.
400 W. MADISON ST.

PARTNERS WANTED
Pusininkų Reikia

NEPAPRASTAI GERA PROGA

Apsigyventi Saulėtoj Kalifornijoj ir Lengvai Įsigyti Gerą ir Pelningą Biznį.

Lietuviškai Spaustuvei Los Angeles, Kalifornijoje, Reikalingas Tuojaus Partneris.

Spaustuvė didelė. Turi tris automatinius presus, raidžių setus ir visas kitas reikalingas spaustuvei mašinas ir įrankius. Spausdinami visi spausdiniai anglų ir lietuvių kalbomis. Gera klijentūra. Spaustuvės darbo praktika nebūtina, bet pageidautina. Dėl informacijų ir smulkmenų kreipkitės šiuo adresu:

THE BONNIE PRESS,
9204 So. Broadway,
LOS ANGELES 3, CALIFORNIA
Phone PLYmouth 4-1377.