ORAS
Šaltas. Snigs.
Saulė teka — 6:12; leidžiasi — 5:52.

# NAUJIENOS
THE LITHUANIAN DAILY NEWS

The First and Greatest Lithuanian Daily in America
NAUJIENOS
The Lithuanian Daily News
Published by The Lithuanian News Publishing Co., Inc.
1739 So. Halsted St., Chicago 8, Ill.
Phone CANal 8500
Over One Million Lithuanians In The United States

VOL. XXXV | Kaina 4c | Chicago 8, Ill. Ketvirtadienis, Kovo-March 11 d., 1948 | Price 4c | No. 60

# PRAŠO IŠTIRT ČEKOSLOVAKIJOS PERVERSMA

## Jan Masaryk, čeku užsienio ministeris, "nusižude"

### —SOVIETŲ VALDŽIA ORGANIZAVO PERVERSMĄ, — SAKO PAPANEK

**Komunistų perversmas Čekoslovakijoj sudaro pavojų pasaulio taikai, sako ambasadorius**

LAKE SUCCESS, N. Y., kovo 10 d. — Mr. Jan Papanek, oficialus Čekoslovakijos atstovas, šiandien kreipėsi į Jungtines Tautas, prašydamas ištirti komunistų padarytą perversmą gimtiniame jo krašte, sako radijas.

Čekoslovakijos atstovas prie Jungtinių Tautų šiandien įteikė saugumo tarybai skundą ir labai griežtą protestą. Saugumo tarybai Papanek rašo, kad prieš dvi savaites Sovietų Sąjungos valdžia suorganizavo perversmą Čekoslovakijoj ir atidavė valdžią į komunistų rankas.

Sovietų valdžia buvo pasirašiusi sutartį su Čekoslovakija, kurioje pasižadėjo nesikišti į čekų vidaus reikalus, tuo tarpu sovietų valdžios siųsti agentai organizavo ir vadovavo Čekoslovakijoje padarytam perversmui.

Sovietų valdžia iškilmingai pasižadėjo nesikišti į kitų Jungtinių Tautų narių reikalus ,bet ji sulaužė ir šį pasižadėjimą. Čekų ambasadorius Papanek sako, kad šie sovietų valdžios veiksmai sudaro didelį pavojų pasaulio taikai, todėl jis ir prašo saugumo tarybą ištirti visus paskutinių savaičių įvykius Čekoslovakijoj.

Ambasadorius Papanek tvirtina, kad jis turi sovietų valdžios atstovų vardus, kurie buvo specialiai iš Maskvos pasiųsti perversmui ruošti. Saugumo tarybai jis gali duoti daug davinių apie sovietų valdžios intervenciją į Čekoslovakiją.

Čekų ambasadoriaus skundas įteiktas oficialia eiga. Jungtinių Tautų sekretorius Trygve Lie vėliau pareiškė spaudai, kad jis atsisakęs priimti tokį čekų atstovo protestą.

Papanek vėliau sukvietė spaudos atstovus ir pareiškė, kad jis ilgai tylėjo, bet toliau tylėti negali. Užsienio ministerio Masaryk mirtis parodo, kad joks bendradarbiavimas su sovietų valdžia yra negalimas. Prieš tris mėnesius Papanek kalbėjosi su Masaryku, kuris jau tada pareiškęs, kad čekams teks išgerti labai karti taurė. Niekad čekų tautos laisvei nebuvo tokio didelio pavojaus, kaip dabar, tada jam pareiškęs šiandien ryte žuvęs užsienio ministeris.

Masaryk bendradarbiavo su sovietų valdžia, bet jis patarė čekams ruoštis kovai, nes bendradarbiavimas su rusais buvo neįmanomas. Jau San Francisco konferencijos metu sovietų agentai buvo įtaisę diktafonus Masaryko kamba-riuose.

LONDONAS, kovo 10 d. — Užsienio ministeris Jan Masaryk galėjo ir nusižudyti, šiandien pareiškė britų premjeras Clement Attlee. Jojo mirtis sako, kad jis negalėjo pakęsti Čekoslovakijoj esančio totalitarizmo.

WASHINGTON, D. C., kov. 10 d. — Valstybės departamente, kongrese ir užsienio diplomatų tarpe Masaryko mirtis sukėlė ddielio susirūpinimo. Iš viso pasaulio ateinančios žinios sako, kad čekų užsienio ministerio "nusižudymas" rodo nepaprastai įtemptą nuotaiką.

Sekretorius Marshall, komentuodamas apie Masaryk mirtį, pareiškė, kad šiandien Čekoslovakijoj viešpatauja teroras. Jis pridėjo, kad visame pasaulyje padėtis labai bloga.

### MASARYK "IŠŠOKO" IŠ UŽSIENIO MINISTERIJOS ANTRO AUKŠTO

**Buvusio prezidento sūnaus lavonas rastas ant šaligatvio, prie pačių ministerijos rūmų**

PRAGA, Čekoslovakija, kov. 10 d. — Šiandien ryte nusižudė Jan Masaryk, Čekoslovakijos užsienio reikalų ministeris, sako oficialus čekų agentūros pranešimas.

Gandai apie užsienio ministerio mirtį pradėjo sklisti pirmomis ryto valandomis, bet valdžios agentūra oficialiai juos paneigė.

Tiktai praėjus keturioms valandoms nuo Jan Masaryko mirties oficialiai paskelbta, kad "nusižudė" užsienio ministeris.

**LAVONAS RASTAS PRIE MINISTERIJOS**

Šiandien ryte Jan Masaryk lavonas rastas prie pačios užsienio ministerijos. Oficialus pranešimas sako, kad ministeris *iššoko* iš antro aukšto ir užsimušė.

Paskutiniu metu Masaryk labai blogai jautėsi, jo nervai buvo pairę. Pragos žinių agentūros tvirtina, kad visą vakarą Masaryk tarėsi su ministerijos tarnautojais ir ruošė kalbą, kurią šiomis dienomis jis turėjo pasakyti.

Mintis nusižudyti Masarykui turėjo ateiti staigiai, nes vakar jis buvęs gerai nusiteikęs.

**KAMBARYJE ŠVIESA ŽIBĖJO VISĄ NAKTĮ**

Šalia užsienio ministerijos gyveną čekai tvirtina, kad Masaryko kambarėlyje šviesa žibėjusi visą naktį. Masaryk gyveno pačioje užs. ministerijoje, kur jis turėjo kuklius kambarėlius.

Vos tiktai pastebėtas jo lavonas ant šaligatvio, jis tuojau buvo įneštas į vidų. Šalia ministerijos gyveno jo sesuo, vienintėlis pagarsėjusios Masaryk šeimos ainis.

Jan Masaryk buvo Tamo G. Masaryk, buvusio Čekoslovakijos prezidento, sūnus.

**MASARYK BENDRADARBIAVO SU RUSIJA**

Jan Masaryk buvo 61 metų amžiaus, jis ilgus metus gyveno Amerikoje ir laisvai kalbėjo angliškai. Čekų užsienio ministerijoj jis dirbo nuo 1921 metų.

Masaryk pats bendradarbiavo ir kvietė čekus bendradarbiauti su sovietų Rusija. Jis Londone pasirašė draugingumo ir karo sutartis su Sovietų Sąjunga. Masaryk kelis kartus važinėjo Maskvon ir tarėsi čekų ir kitų valstybių užsienio politikos reikalais. Jis vadovavo čekų delegacijai San Francisco konferencijoje.

Prieš jo gyvybę komunistai ruošė pasikėsinimą, bet jis ir toliau tebekvietė čekus bendradarbiauti su rusais.

Čekų diplomatai užsienyje tvirtina, kad paskutinėmis dienomis į Masaryką buvo daromas didelis spaudimas. Masaryk nusižudė tik dviem savaitėm praėjus nuo komunistų perversmo.

### Pabėgo buvęs čekų ministeris

FRANKFURT, Vokietija, k. 10 d. — Adolph Prohazka, buvęs čekų sveikatos ministeris, vakar laimingai pasiekė amerikiečių kontroliuojamą Vokietijos zoną.

Prohazka dingo iš namų pirmą komunistų perversmo dieną. Komunistų policija norėjo tuojau jį suimti, bet jo negalėjo rasti.

Gen. Lucius D. Clay pareiškė, kad amerikiečių karo vadovybė negrąžins prieglaudos ieškoti atbėgusių čekų Pragos policijai.

### Britams reikalinga Amerikos parama

LONDONAS, kovo 10 d. — Jei britai negaus ekonominės pagalbos iš Amerikos, tai gyventojams teks būti be darbo ir badauti, vakar pareiškė Stafford Cripps, ūkio reikalų ministeris.

Praeitais metais kiekvienas salų gyventojas gaudavo po 2,880 kalorijas maisto, o pirmais šių metų mėnesiais jam reikia tenkintis 2,681 kalorija.

Maisto stoka jaučiama dirbtuvėse, darbininkai nepajėgia pagaminti tiek produktų, kiek pagamindavo geraisiais laikais.

### Norvegai jau nesižavi komunistais

**OSLO, Norvegija, kov. 10 d. — Tuojau po karo daugelis norvegų buvo susižavėję komunizmu, bet šiandien jau labai jų mažas skaičius domisi sovietų propaganda.**

**Komunistų laikraštis "Friheten" turėjo 70,000 skaitytojų, o šiandien spausdinama tiktai 18,000 egzempliorių.**

**Pralaimėjus komunistams savivaldybių rinkimus, partijos narių skaičius žymiai sumažėjo.**

Gen. Douglas MacArthur

Gen. MacArthur pareiškė, kad jis sutiks kandidatuoti į J. A. Valstybių prezidentus.

### NEW HAMPSHIRE TH. DEWEY GAVO DAUGIAU BALSŲ, NEGU STASSEN

**Graikijoj komunistai puolė karo centrus, nori išardyti armijos ruošiamą pavasario puolimą**

CONCORD, N. H., kovo 10 d.—Galutini New Hampshire valstijos pirminių rinkimų daviniai rodo, kad gubernatorius Thomas Dewey pravedė 6 atstovus, o Harold Stassen gavo tiktai du.

Pradžioje atrodė, kad Stassen išeis laimėtoju, bet iš provincijos atėję balsai davė didelę daugumą Dewey.

Harold Stassen patenkintas, jis nesitikėjo nei tiek balsų pravesti.

### Organizuoja gen. MacArthur kampaniją

WASHINGTON, D. C., kovo 10 d. — Gen. Douglas MacArthur šalininkai suskato organizuoti kampaniją.

Dewey, Stassen, Taft ir kiti veda plačią rinkiminę kampaniją, tuo tarpu gen. MacArthur savo atstovų čia neturi ir niekas kampanijos jo kandidatūrai neveda. Chicagos bankininkas Warren Wright įpareigotas koordinuoti visą gen. MacArthur šalininkų veikimą.

Balandžio 6 dieną Wisconsin gyventojai turės pirmą progą pasisakyti dėl generolo pirminiuose rinkimuose.

### Pravedė įstatymą prieš Trumaną

RICHMOND, VA., kovo 10 d.—Gubernatoriui William M. Tuck pavyko pravesti prieš Trumaną nukreiptą įstatymą.

Už paruoštą projektą pasisakė 74 Virginia įstatymų leidėjai, prieš balsavo tik 25. Projektas šiandien persiųstas į senatą, kur jis tuojau bus svarstomas.

Jei senatas pritars, tai prezidentas Trumanas negalės būti demokratų partijos kandidatu Virginia valstijoj. Jis galės kandidatuoti atskiru sąrašu.

### Graikų komunistai pradėjo puolimą

ATĖNAI, Graikija, kovo 10 d. — Graikų partizanai šiandien pradėjo pulti karo centrus ir svarbesnes pozicijas, sako oficialus pranešimas.

Manoma, kad komunistai nori pakenkti kariuomenės ruošiamam puolimui. Peleponese ir šiaurės Graikijoj kariuomenei ir policijai tenka gintis nuo partizanų.

Policija prašo siųsti sustiprinimų. Mūšiai eis padangėse, jūroje ir sausumoje.

### Užmušė juoduką, ginčijosi dėl teisių

MOBILE, Ala., kov. 10 d. — Baltaodis mekanikas Horace M. Miller susiginčijo su juoduku dėl civilinių teisių ir primušė jį iki mirties.

— Prezidentas Trumanas yra geras mūsų draugas, jis duos mums lygias teises, — pareiškė 53 metų amžiaus juodukas Rayfield Davis, kuris dirbo toje pačioje dirbtuvėje.

Mekanikas Miller labai pasipiktino ginčais apie civilines teises juodukams. Jis prisipažino policijai užmušęs žmogų.

—Federalinis teismas Albuquerquej pripažino Ernest L. Paporello kaltu, jis pasiėmė kelias atomo paslaptis liečiančias fotografijas.

—Rytų Vokietijoj sovietų karo vadovybė sudarė vokišką valdžią, josios priešakyje pasodino seną komunistą Heinrich Rau.

### RAŠYTOJUS TREMTYJE APDALINO KUKLIOM PINIGINĖM PREMIJOM

**BALFas premiją atidavė "Kryžių" autoriui, bet rašytojų atstovai nepasirašė protokolo**

("Naujienų" korespondento pranešimas iš Europos)

Paskirtos literatūros premijos už pernai metais tremtyje išleistus geriausius lietuvių literatūros veikalus.

**Švietimo Valdybos** 5000 RM (vokiškų markių) premija buvo paskirta poetui Faustui Kiršai už jo 1947 m. išleistą eilėraščių rinkinį "Tolumos".

**BALFo** 2000 RM premija paskirta V. Ramonui už romaną "Kryžiai".

**Lietuvos Raudonojo Kryžiaus** 3000 RM premija paskirta Pulgiui Andriušiui už Lietuvos gamtos vaizdų rinkinį "Anapus ežero".

**Knygų Leidyklos "Patria"** 3000 RM premija paskirta K. Bradūnui už sonetų rinkinį "Vilniaus Varpai".

**"Minties" laikraščio** 2000 RM premija paskirta L. Dovydėnui už pasaką vaikams "Gyveno kartą karalius".

**"Naujojo Gyvenimo"** 1000 RM premija už geriausią religinį novelį paskirta J. Jankui.

**BALFo PREMIJOS AKTAS TIK SU VIENU PARAŠU**

Visos premijos atatinkamų komisijų buvo paskirtos beveik vienbalsiai, tik dėl romano "Kryžiai" (BALFo premija) iškilo didesnių ginčų.

Premijos paskyrimo aktas buvo įteiktas autoriui tik su vienu parašu, nes buvę jury komisijoje Rašytojų Draugijos atstovai atsisakė pasirašyti protokolą.

Premijos laureatams buvo įteiktos iškilmingai Lietuvos Nepriklausomybės šventės išvakarėse — vasario 15 d. — Fellbache (Vokietijoje).

**LIETUVIUS SVEIKINO UKRAINIEČIŲ ARMIJOS VADAS**

Vasario 16-toji Vokietijoje, atrodo, įspūdingiausiai buvo paminėta Miunchene, kur lietuvius sveikino ir greito išsilaisvinimo linkėjo daugelio pavergtų ir drauge kovojančių tautų atstovai: latvių, estų, lenkų, ukrainiečių, gudų, slovakų, kazokų, turkmenų . . .

Taip pat sveikino UPA (Ukrainiečių Pogrindžio Armijos) atstovas, vieno į vakarus prasilaužusio dalinio vadas, kuris pareiškė, kad lietuviai ir ukrainiečiai pavergtose tėvynėse kruvinai kovoja su bendru pavergėju.

**BUVUSIŲ LIETUVOS SEIMŲ NARIAI KVIEČIAMI PASITARIMUI**

Gyvenamojo meto reikalams aptarti, artimiausioje ateityje Vokietijoje numatoma sukviesti buv. Liteuvos Steigiamojo, I-jo, II-jo ir III-jo Seimo narius pasitarimui. J. J.

### Darbininkai remia Marshall planą

LONDONAS, kovo 10 d. — J. Valstybių ir 13 vakarų Europos valstybių darbininkai remia Marshall planą.

CIO atstovas James Carey ir AFL atstovas Frank Fenton pareiškė suvažiavusiems profesinių sąjungų atstovams, kad kongresas paskirs sumas Europos ūkiui atstatymui. Jie tvirtina, kad organizuoti Amerikos darbininkai remia Marshallo planą.

Leon Jouhaux reikalavo J. Valstybes atidaryti duris Europos prekėms.

Konferencijoj dalyvavo J. A. V., Didžiosios Britanijos, Prancūzijos, Austrijos, Belgijos, Danijos, Irlandijos, Vakarų Vokietijos, Liuksemburgo, Olandijos, Norvegijos, Švedijos ir Šveicarijos atstovai.

—Popiežius išsiuntinėjo instrukcijas bažnyčios vadovybei apie balandžio 18 dienos rinkimus. Jis pasakė kalbą 300 vyskupų, pralotų ir kunigų.

—Milionieriaus Milton Reynolds lėktuvas sugedo, teka gazolinas, negali skristi į Himalajų kalnus. Teks skristi atgal ir taisyti lėktuvą.

—Amerikos karo vadovybė neleis atbėgusiems čekams steigti komitetų Vokietijoj, bet jie nebus verčiami grįžti į Čekoslovakiją.

—Philip LaFollette, buvęs Wisconsin gubernatorius, rengiasi vadovauti spaudos kampanijai gen. MacArthur išrinkti į prezidentus.

### Vėliausios Naujienos

**— Apsaugos sekretorius Forrestal sukvietė Washingtonan laivyno, aviacijos ir kariuomenės vadus, kad galėtų aptarti glaudų visų ginklų rūšių bendradarbiavimą, kuris šiandien yra būtinas.**

**— Kariuomenės sekretorius Royal uždraudė J.V. kariams daryti viešus pareiškimus, kuriuose Sovietų Sąjunga būtų vadinama būsimu J. Valstybių priešu. Išsiųsta instrukcija nelies generolų Lucius D. Clay ir MacArthur.**

**— Sekretorius Marshall pareiškė įsitikinimą, kad valstybės departamento pareigūnai yra ištikimi valdžiai. Kalbėdamas apie Masaryko mirtį, sekretorius nevartojo žodžio "nusižudė". Jis kalbėjo apie visą Masaryko reikalą.**

**— Čekų konsulas San Francisco mieste, tolimas Jan Masaryko giminietis, pareiškė abejonių dėl ministerio nusižudymo. Niekad Masaryk nekalbėjo apie nusižudymą, sako konsulas.**

**— Carol Stephen, Nebraskos atstovas kongrese, sako, kad Masaryk galėjo būti nužudytas. Komunistai, ko gero, suklastos ir pomirtinį jo laišką.**

**— Čekų valdžia paskyrė komunistą užsienio ministerio pareigoms. Valdžia nutarė laikyti Masaryką valstybės lėšomis. Prie užsienio ministerijos renkasi didelės čekų minios. Jos sako, kad Masaryk žuvo už čekų tautos laisvę.**

# LIETUVIŲ RATELIAI

## 9-to WARDO LIETUVIŲ DEMOKRATŲ KLUBAS

Susirinkimas įvyko vasario 17 d. Jį atidarius pirm. S. Dambro, skaitytas protokolas ir priimtas kaip buvo skaitytas.

Komisijų raportai. Parengimas davė pelno $60.00. Kai kurie pasakys, buvo daug publikos, o tiek mažai pelno paliko. Štai koks dalykas: klubo nariai, kurie buvo pilnai užsimokėję, buvo leidžiami veltui į parengimą. Žinoma, pasidarė ir daug išlaidų, visiems reikėjo apmokėti. Taigi toks pelnas skaitomas pavykusiu.

Įsirašė į klubą 17 naujų narių. Tai taipgi skaitoma geru įvykiu.

Delegatai, kurie dalyvavo Lietuvių Demokratų Lygos susirinkime, Gumulauskas ir Barniškis, pranešė, kad viskas gerai Lygoje klojasi. Bus daugiau veikimo ir daugiau darbo pasirodys.

Nutarta surengti išvažiavimą apie birželio mėnesį. Dieną ir vietą paskelbs vėliau.

Klubas neatsisako nuo labdaringų darbų kada prieina reikalas.

Susirinkimas įvyks 16 dieną kovo Visų Šventų parapijos svet., 10806 So. Wabash ave. Nariai malonėkite dalyvauti ir atsiveskite naujų narių įsirašyti į klubą. Tuomi stiprinsite jį.

— K. S.

## SLA. 6-to APSKRIČIO KONFERENCIJA

SLA. 6-to Apskričio konferencija nėra tik sau paprastas suvažiavimas bei mitingas bile kurios SLA. kuopos. Informacijos prasme apie Pildomosios Tarybos ir net Centro akciją šitas Apskritis viršina visus kitus Susivienijimo apskričių suvažiavimus tuomi, kad jo konferencijose yra patiekiami raportai pačių Pild. Tarybos narių. Ir ve kaip tai įvyksta:

Iš 7 Pildomosios Tarybos narių Chicagoj gyvena trys nariai — iždininkas K. Gugis, iždo glob. E. Mikužiutė ir Dr.-kvotėjas St. Biežis. Šitie trys urėdninkai dalyvauja kiekvienoj 6-to Apskr. konferencijoj ir informuoja jos delegatus apie Pild. Tarybos ir Centro veiklą.

Pavyzdžiui, iždininkas K. Gugis smulkiai paaiškina apie SLA. turto padėtį, investmentus ir tam panašiai; iždo glob. E. Mikužiutė labai gabiai moka apibudinti visą SLA. biznio eigą, jojo nuosavybę ir t.t.; Dr. Biežis — apie narių sveikatą, mirtingumą, patardamas Susivienijimui, ką jis turi daryti, kad pastojus tai nepageidaujamai viešniai — mirčiai — kelią. Viša tai galima sužinoti 6-to Apskr. konferencijoj.

Be minėtų Pild. Tarybos narių, šitas Apskritis dar turi Įstatų Komisijos pirmininką, Dr. A. Montvidą, kuris ilgą eilę metų eina 6-to Apskr. pirm. pareigas. Na, ar yra kitas SLA. Apskritis, kuris būtų toks turiningas Pild. Tarybos nariais?

Būsimą sekmadienį, kovo 14 d., įvyksta šio Apskričio metinė konferencija Hollywood svet., 2417 W. 43rd st., kurioje bus renkama valdyba šiems metams. Kuopų išrinkti delegatai privalėtų visi konferencijoj dalyvauti, nes turės progos išgirsti raportus iš tik ką įvykusio New Yorke Pild. Tarybos suvažiavimo nuo virš minėtų Pild. Taryb. narių — Gugio, E. Mikužiutės ir Dr. Biežio. Todėl nėra abejonės, kad konf. bus labai įdomi.

— J. Naujalis.

## Juozas Bildušas atvyko Chicagon

Mr. Juozas Bildušas, Lietuvos žinomas kooperatininkas ir valstiečių liaudininkų partijos veikėjas, vakar atvažiavo į Chicago, kur rengiasi apsigyventi.

Mr. Bildušas laikinai apsistojo pas ponus Grinius. Ponios Grinienės lydimas vakar jis jau buvo užsukęs į "Naujienų" redakciją, kad galėtų pasimatyti su kai kuriais savo senais pažįstamais.

## SLA 139 kp. Vakarėlis

ROSELAND. — S.L.A. 139 kuopa rengia vakarėlį šeštadienyje, kovo 13 d., Kachinskų namuose, 10158 So. Perry ave., 7 val. vak. Visi yra kviečiami dalyvauti. Sustiprinsime kuopą, kuri kelis metus neturėjo jokio parengimo. Dabartiniu laiku ji pradeda atgyti ir rengia šurum burum.

— K. S.

—Senatas pasiuntė prezidentui įstatymą, kuris leis kariams parigabenti žmonas iš užsienių. eVikęs įstatymas buvo nustojęs galios.

MŪSŲ "NAUJIENOS" — TAI GYVENIMO VEIDRODIS

## SLA. 63 KUOPA

BURNSIDE.—S.L.A. 63 kuopa laikė paprastą susirinkimą 5 d. kovo. Visi reikalai buvo svarstomi paprastu būdu iki prieita prie komisijų raportų. Vakarėlio rengimo komisija, Mrs. Šnarskienė, Mrs. Kučinskienė, Mrs. Bartulienė, Mrs. Zauhgienė ir Mrs. Lazinskienė, dėjo pastangas, kad vakarėlis pavyktų. Pelno paliko $150.00 dol. Tie pinigai paskirti našlaičiams šelpti. Daugiausia darbavosi Mrs. Šnarskienė. Pas juos tas visas šurum-burum ir įvyko. Daugelis narių prisidėjo su darbu ir dovanomis, taipgi ir pašaliniai: Mrs. Yudvikienė ne tiktai pinigais, bet ir geromis dovanomis ir Mrs. Vasiliauskienė su stambia dovana.

Širdingas ačiū visiems, kurie darbavosi vakarėlio surengimui ir dovanas suteikė našlaičių sušelpimui. Taipgi septyni kuopos nariai davė po $10.00 ir pinigai priduoti komisijai.

Veikiančioji komisija yra Mrs. Šnarskienė ir Mrs. Kučinskienė. Jos jau pasiuntė maisto pakietą našlaitei Vandai Landraitis, kuri yra francūzų zonoje. Ji 14 metų ir lanko mokyklą. Kuopa apsiėmusi globoti ją metus laiko. Bet kada sukelta daugiau pinigų, tai komisija yra įgaliota surasti ir daugiau kam pagelbėti.

Susirinkimas nutarė surengti 2 piknikus šią vasarą. Pirmą pikniką rengs moterys, kurios apsiėmė į komisiją, Mrs. Kluonienė ir Mrs. Zauhgienė, antrą vyrai, Mr. Karzikauskas ir Mr. Spiečius. Pažiūrėsime kurie bus laimingesni, vyrai ar moterys.

Mūsų organizatorius A. Laurutanas prirašė naują narį ir pasižadėjo daugiau įrašyti.

Kitas mūsų susirinkimas įvyks balandžio 2 d. paprastoje vietoje. Bus svarbus susirinkimas, turėsime balsuoti Pildomąją Tarybą ir kitus reikalus apsvarstyti. Kiekvieno nario yra pareiga dalyvauti.

— Narys.

## Paskaita apie jauniausius lietuvių poetus

Kovo 14 dieną, lygiai 1 valandą po pietų, "Sandaros" svetainėje LITERATŪROS RATELIS ruošia paskaitą.

Neseniai iš Europos atvažiavęs ponas Anatolijus Kairys kalbės apie jaunuosius lietuvių poetus, praeitais metais gavusius premijas už naujausius savo darbus.

Kiekvienas literatūros klausimais besidomįs lietuvis kviečiamas ateiti į paskaitą. LITERATŪROS RATELIO nariai ir draugai turi atsivesti savo pažįstamus.

LITERATŪROS RATELIO Valdyba.

## Serga John Judikauskas

Ilgametis Bridgeporto gyventojas, 3301 So. Lowe ave., John Judikauskas, senas mašinistas, rimtai serga. Jau trys savaitės jis yra gydytojo priežiūroje, bet tikisi, kad pasilsėjęs vėl galės grįžti į darbą.

— J.A.S.

## SUSIRINKIMAI

**SVARBI PASKAITA**

Literatūros Ratelis rengia paskaitą ateinantį sekmadienį, kovo 14 d. 1 val. popiet, "Sandaros" salėje 840 W. 33rd St. Skaitys "Naujosios Aušros" redaktorius Anatolijus Kairys. Tema—lietuvių jaunieji poetai ir jų naujoji poezija. Publiką kviečiama skaitlingai ir laikų susirinkti. Įžanga, kaip paprastai, nemokama. **Lieteratūros Ratelis.**

JONIŠKIEČIŲ LABDARYBĖS ir Kultūros Klubo reguliarus mėn. susirinkimas įvyks sekm., kovo 14 d. 1:30 val. popiet, Hollywood svet., 2417 W. 43 St. Malonėkite laikų pribūti, nes yra daug svarbių reikalų aptarimui.

—J. Keturakis, rašt.

LIET. KRIAUČIŲ LOKALO 269 A. C. of A. susirinkimas įvyks penktadienį, kovo 12, 7:30 v. vak., Amalgamated Centro name, 333 S. Ashland Blvd. Visi nariai dalyvaukite.

—VALDYBA.

Pirkite iš Didžiausios Paminklų Dirbtuvės
CHICAGOJE
**Jonas Savickas**
BEVEL GRANITE CO.
(Not Inc.)
119th St. ir Kedzie Ave.
WHOLESALE IŠDIRBYSTĖ
Paminklus pristatome į visas kapines arti ar toli.
Telefonas: BEVerly 3632

**A. PETKUS**
LAIDOTUVIŲ DIREKTORIUS
6812 So. Western Avenue
TELEFONAS GROVEHILL 0142
★ ★ ★
1410 South 50th Avenue
TELEFONAS TOWN HALL 2109 CICERO, ILLINOIS
KOPLYČIOS VISOSE MIESTO DALYSE

LIŪDĖSIO VALANDOJ
Šaukite
**MAŽEIKA & EVANS**
LAIDOTUVIŲ DIREKTORIAI
6845 So. Western Ave. PROspect 0099
3319 Lituanica Ave. YARds 1138-1139
Tiems kurie gyvena kitose miesto dalyse gausime koplyčią arčiau jūsų namų

**John F. Eudeikis**
LAIDOTUVIŲ DIREKTORIUS
SENIAUSIA IR GEROIAUSIA LAIDOTUVIŲ ĮSTAIGA
AMBULANCE DIENĄ IR NAKTĮ
4605-07 So. Hermitage Ave.
Visi Tel. YARDS 1741-1742
4330-34 So. California Ave.
Telefonas LAFayette 0727
DYKAI KOPLYČIOS VISOSE CHICAGOS DALYSE
Mūsų radio programai šeštadieniais 9:15 ryto. W. G. E. S. 1390 k

NARIAI Chicagos Lietuvių Direktorių Asociacijos
AMBULANCE PATARNAVIMAS DIENĄ IR NAKTĮ
★
TURIME KOPLYČIAS VISOSE MIESTO DALYSE

I. J. ZOLP
1646 WEST 46th STREET Phone YARDS 0781

LACHAWICZ IR SUNŪS
TEL.: VIRGINIA 6672 and 6673
2314 WEST 23rd PLACE 10756 SO. MICHIGAN AVE.

L. BUKAUSKAS
10821 SO. MICHIGAN AVENUE Phone PULLMAN 9661

ANTANAS M. PHILLIPS
3307 LITUANICA AVENUE Phone YARDS 4908

PETRAS P. GURSKIS
659 WEST 18th STREET TEL.: SEELEY 5711

J. LIULEVIČIUS
4348 SO. CALIFORNIA AVENUE Phone LAFAYETTE 3572

P. J. RIDIKAS
3354 SO. HALSTED STREET 710 WEST 18th STREET
Telephone YARDS 1419

GARSINKITĖS "NAUJIENOSE"

**URBA** Gėlės Mylintiems Vestuvėms, Bankietams, Laidotuvėms, Papuošimams.
GĖLININKAS
4180 Archer Avenue
Phone LAF. 5800 arba 5870

**LOVEIKIS** Siunčiam Gėles Telegramu į Visas Pasaulio Dalis
KVIETKININKAS
Gėlės Vestuvėms, Bankietams ir Pagrabams
3316 SO. HALSTED ST.
Tel. YARDS 7308

GUŽAUSKŲ BEVERLY HILLS GĖLINYČIA
Gražiausios gėlės dėl vestuvių, bankietų, laidotuvėms ir dėl kitų visokių papuošimų.
Patalefonuokite arba ypatiškai atvykite į mūsų gėlių krautuvę.
6901 SO. WENTWORTH AVE.
Chicago 21, Illinois.
Telefonai: STEWART 2454 ir HUDSON 2224

Shelton & Doolin Florists
4071 ARCHER AVE.
(California and Archer)
PHONE VIRGINIA 1940
Geriausios Gėlės Vestuvėms ir Laidotuvėms


## Chicagos Draugijų, Klubų Valdybos 1948 Metams

LIETUVIŠKOS TEATRALIŠKOS DRAUGYSTĖS RUTOS No. 1 VALDYBA 1948 METAMS: Pirmininkas Antanas Mitrauskas, pirm. pagelb. Mary Andrišūnas, nutarimų rašt.; Frank Opulskas, finansų raštin. Thomas Šalkauskas, kontr. raštin. Margaret Kairis, kasos pag. Elizabeth Tamson, kasierius Justin Yuškėnas, durų sragas Tadas Šelickis, koresp. Frank Opulskis.

HUMBOLDT PARK LIETUVIŲ POLITIKOS KLUBO VALDYBA 1948 METAMS: M. Grakauskas, pirmin., 3939 N. Christiana Ave., tel. Keystone 2496; M. Čepulevičius, vicepirm., 3327 W. Lemoyne St., tel. Spaulding 7903; A. Lungevičia, prot. rašt., 1814 Wabansia Ave., tel. Humboldt 2285; Stanley Buneckis, fin. rašt., 3327 W. Lemoyne St., telef. Spaulding 7903; John Draugelis, kasierius, 1701 N. Pulaski Road, tel. Albany 9236; Anton Kuprevičia, maršalka, 5431 W. Drumond Place. Susirinkimai atsibūna kas trečią savaitę trečiadienį, 8:00 val. vakare, 3600 W. North Ave., Chicago, Illinois.

MARQUETTE NAMŲ SAVININKŲ ASOCIACIJOS VALDYBA 1948 METAMS SEKANTI: Jonas Jacka, pirmininkas, 6504 So. Rockwell St., tel. Republic 7929; Jonas Motiejunas, vice-pirmin.; Frank Bakutis, nut. rašt., 2603 W. 69th St., tel. Hemlock 4638; Julia Gricius, fin. rašt., 6614 So. Sacramento Ave., tel. Republic 7714; Dominik Bredelis, kasierius, 6751 S. Campbell Ave.; Uršulė Vainauskienė, kasos globėja, 2418 W. 68th St.; Antanas Valiukas, koresp., 4416 Lake Park Ave., tel. Oakland 8937; Chas. P. Kal, legalis patarėjas, 6224 So. Western Ave.; Aleksandras Dulčius, maršalka, 6404 S. Campbell Ave.

ŽEMAIČIŲ KULTŪROS KLUBO VALDYBA 1948 METAMS: Steponas Narkis, pirm., 4353 S. Talman Ave., tel. Virginia 1279; Antanas Jusas, pirm. pagelb., 2131 W. 24th St.; K. Kazlauskas, nut. rašt., 4528 S. Spaulding Ave.; Paul J. Petraitis, turto rašt., 812 W. 33rd St., tel. Calumet 9191; Alfonsas Masiulis, iždin., 3252 So. Halsted St., tel. Victory 7319; Mrs. Rose Litvin, 4127 S. Maplewood Ave., tel. Lafayette 3791; Ant. K. Valukas, koresp., 4316 Lake Park Ave., tel. Oakland 8936; Joseph Beličia, maršalka, 4436 S. Fairfield Ave. Susirinkimai įvyksta kas trečią trečiadienį kiekvieną mėnesį, 7:30 val. vakare, Hollywood svetainėj, 2417 West 43rd Street.

REMKITE TUOS KURIE GARSINASI "NAUJIENOSE"

---

**a. ✚ a.**

**VERONIKA MIKLIUNAS**
**(po tėvais Dambrauskas)**
**Gyv. 4917 S. Komensky Ave.**
**Lafayette 5211.**

Mirė kovo 9 dieną, 4:21 val. popiet, 1948 m., sulaukus pusės amžiaus. Gimus Lietuvoj, Raseinių apskr., Viduklės par., Gilių kaime. Amerikoje išgyveno 43 metus.

Paliko nuliudę: du sūnūs: Pranciškus, marti Bernice ir jų sūnus Richard; Albertas, marti Clara ir jų vaikai: Barbara, Mary ir Frank; brolis Antanas Dambrauskas (Luther, Mich); pusbrolis Pranciškus Margevičius; brolio vaikai: Jonas ir Pranciškus Dambrauskai ir Pranciška Stapanauskas; švogeriai: Jonas ir Petras Miklin; švogerka Mrs. John Lukošius.

Kūnas pašarvotas namuose 4917 S. Komensky Ave.

Laidotuvės įvyks šeštadienį, kovo 13 dieną, 8:30 val. ryto iš namų į Nekalto Prasidėjimo Panelės Šv. parapijos bažnyčią, o po gedulingų pamaldų bus nulydėta į Šv. Kazimiero kapines.

Visi a. a. Veronikos Mikliunas giminės, draugai ir pažįstami nuoširdžiai kviečiami dalyvauti laidotuvėse ir suteikti jai paskutinį patarnavimą ir atsisveikinimą. Nuliudę lieka:

**Sūnūs, Marčios, Anūkai, Brolis, Pusbrolis ir Kitos Giminės.**

Laidotuvių direk. Lachawicz ir Sūnūs. Tel. Virginia 6672.

---

**a. ✚ a.**

**PAULINE BURBA**
**(po tėvais Lukoševičius)**
**(po pirmu vyru Šilkaitis)**
**1417 W. Grand Ave.**

Mirė kovo 9 dieną, 4:45 val. popiet, 1948 m., sulaukus 67 metų amžiaus. Gimus Lietuvoje, Suvalkų apskr. Amerikoje išgyveno 42 metus.

Paliko nuliudę: dvi dukterys: Stanislava Ferragamo žentas Louis; Nellie Fusello, žentas Mike; 7 anūkai; sesuo Marijona Lee; 5 podukrės; 1 posūnis; 2 sesers sūnūs: Charles ir William Cook ir daug kitų giminių ir pažįstamų.

Kūnas pašarvotas Lachawicz koplyčioje, 2314 W. 23rd Pl.

Laidotuvės įvyks šeštadienį, kovo 13 dieną, 9:00 val. ryto iš koplyčios į Aušros Vartų parapijos bažnyčią, o po gedulingų pamaldų bus nulydėta į Šv. Kazimiero kapines.

Visi a. a. Paulinos Burba giminės, draugai ir pažįstami nuoširdžiai kviečiami dalyvauti laidotuvėse ir suteikti jai paskutinį patarnavimą ir atsisveikinimą. Nuliudę lieka:

**Dukterys, Žentai, Anūkai, Sesuo, Podukrės, Posūnis ir Kitos Giminės.**

Laidotuvių direk. Lachawicz ir Sūnūs. Tel. Virginia 6672.

---

**4 Metų Mirties Sukaktuvės**
**FRANK CIKAS**

**Persiskyrė su šiuo pasauliu kovo 12 dieną, 1944 m., sulaukęs 20 metų amžiaus. Gimęs Chicagoje.**

**Paliko dideliame nuliudime motina Emilija, po tėvais Agentaitė; tėvas Pranciškus, sesuo Emilija, teta Anastazija Sidabrienė, jos vyras Augustas ir jų sūnus Augustas ir kitas giminės.**

**Liūdnai atminčiai mūsų sūnaus bus laikomos Šv. Mišios Nekalto Prasidėjimo Pan. Švč. bažnyčioje kovo 12 dieną, 1948 m., 8:00 val. ryto. Kviečiame visus gimines, draugus ir pažįstamus atsilankyti į pamaldas.**

**Mes Tave Mūsų brangusis niekuomet neužmiršime. Tu pas mus jau nebesugrįši, bet mes anksčiau ar vėliau pas Tave ateisime. Lauk mus ateinant!**

**Nuliudę lieka:**

**TĖVAI, SESUO, TETA IR GIMINĖS.**

---

**CORPORAL JOHN T. DEKSNIS**

**Žuvo Guadal Canal sausio 3 dieną, 1943 metais, sulaukęs 25 metų amžiaus. Gimęs Gary, Indiana.**

**Paliko nuliudę: motina Marijona, po tėvais Simolanskaitė; tėvas Juozapas; 2 seserys: Emily ir Josehine Patterson, jos vyras William; trys broliai: Walter, jo žmona Adelė, jų duktė Carol Ann; Antanas, žmona Josephine, jų sūnus John, Edward, žmona Caroline, jų dukterys: Mary Ann ir Joan ir kitos giminės.**

**Kūnas pašarvotas A. Petkaus koplyčioje, 6812 S. Western Avenue.**

**Laidotuvės įvyks šeštadienį, kovo 13 dieną, 8:45 valandą ryto iš koplyčios į Gimimo Panelės Šv. parapijos bažnyčią, o po gedulingų pamaldų bus nulydėtas į Šv. Kazimiero kapines. Militariškas apeigas atlieka Deksnis-Keenan Post No. 7188 VFW.**

**Visi A. A. Corp. John T. Deksnio giminės, draugai ir pažįstami nuoširdžiai kviečiami dalyvauti laidotuvėse ir suteikti jam paskutinį patarnavimą ir atsisveikinimą. Nuliudę lieka:**

**Tėvai, Seserys, Broliai, Švogeris, Brolienės ir Giminės.**

**Laidotuvių direktorius Antanas Petkus. Tel. Grovehill 0142.**

# KORESPONDENCIJOS

## Waterbury, Conn.

*Lietuvos nepriklausomybės minėjimas puikiai pavyko. — Surinkta apie $1,200.—Dalyvavo daug draugijų.—Klubas gausiai aukojo. — Jaunimas gražiai užsirekomendavo.*

Vasario 15-tą dieną šventė prasidėjo rytinėmis pamaldomis šv. Juozapo parapijos bažnyčioje. Tarybai ir šalpos Fondui antroje kolektoje gauta $296. Vakare, šv. Juozapo parapijos auditorijoje kun. J. J. Valantiejus pradėjo programą invokacija. Parapijos choro dainininkės (Aldona Bukauskas, Marcella Andrikis, Alice Černauskas, Joan Gluodenis, Alice Jonikas, Nell P. Meškūnas ir Stephania Sapranas) sutartinai išpildė himnus. Po to, kalbėjo mėro atstovas šerifas Alfredas Povilaitis, Dr. Pranas Bagdonavičius, kun. Viktoras Gidžiunas ir prof. Kleopas Matusevičius. Svečių kalbomis publika tikrai sužavėta. Visą programą sklandžiai vedė vietinės Lietuvių Tarybos pirm. komp. A. J. Aleksis.

Padarius rinkliavą pasekmės buvo sekančios:

Liet. Nepriklausomas Politinis Klubas, per pirm. Tamas Matą, $100; Aldona ir Tamas Matai $50; ALRK Federacijos per ižd. Petrą Jokubauską $30; kun. J. J. Valantiejus ir šv. Juozapo parapijos choras, per pirm. Joną Kalenauską po $25; Vincas Ramažas $20; Petras Motiečius $15; Motiejus ir Ona Sakočiai ir Juozas Alenskas po $12; po $10 aukojo: Dr. Stasys Sapranas, Holy Name jaunimo skyr., Motiejus Verbyla, S. L. A. 11-ta kp., Zigmas Karalius, Sandaros 11-ta kp., Veronika Karinauskas, Končios Arkibrolijos dr-ja, Jurgis ir Marijona Stankevičius, Vita Vileišis, Antanas ir Antanina Mockaičiai, Juozas Brogis, Pranas Šuopis, Petras Kevinas, Silvestras Zdanys, Antanas Griška, Pranas Gudiškis, Juozas ir Marijona Bernotai, Petras Jokubauskas, Jurgis Mažulaitis, Vincas Stanevičius, Juozas Sniečkus, Vincas Vitkus, Mr. ir Mrs. F. Karvelis, Klemensas Kuzmas, Teofilė Janušauskas ir komp. A. J. Aleksis; Jokubas Ažunaris $6; po $5 — Moterų Sąjungos 43-čia kp., Mrs. S. Medelinskas, Šv. Onos dr-ja, P. Liubinas, Rūtos dr-ja, J. Abadauskas, Tretininkų dr-ja, Mariutė Kašėtaitė, LDS 5-ta kp., A. Určinas, A. Aleksaitis, Šv. Vardo dr-ja, M. Valuckas, Magdalena Karinauskas, J. Jokubauskas, Mrs. P. Povilaitis, Mr. ir Mrs. K. Makarevich, J. ir O. Alkesandravičiai, Apaštalystės Maldos Jaun. skyr. ir Gyvojo Rožančiaus dr-ja, Mr. ir Mrs. A. Viltrakis $3; po $2—K. Balčius, P. Chepulis, Mr. ir Mrs. John Barkauskas, J. Viltrakis, John Lesunaitis, J. Šniečkus, J. ir S. Bajorinai, E. Guzevičienė, K. Pranulis, Mr. ir Mrs. F. Matusevage ir a Friend.

Po $1.00: K. Jesaitis, U. Žilinskas, K. Petrauskas, M. Šimuliunas, M. Šambaris, S. Dumša, A. Saukas, G. Kazlauskas, W. Kazlauskas, Magdė Kazlauskas, J. Kazlauskas, A. Dauskurdis, A. Maurutis, D. Skrebutinas, Mrs. Jokša, A. Bartkus, M. Zailskas, Marė Stanulis, A. Ulevičius, V. Eidukevičius, P. Poškas, O. Barzdavičienė, O. Anušauskas, F. Tamošaitis, P. Kuzminskas, J. Grinčiunas, S. Packauskas, T. Ulinskas, O. Kankalienė, M. Danalienienė, Marcelė Miklitonas, M. Krunklevičienė, M. Petraitis, V. Grinčiunas, Josephine Kalenauskas, P. Drevinskas, Mr. ir Mrs. Girdžiauskas, A. Barkauskas, J. Pranulis, J. Raugalis, Hedy Stulginskas, P. Šmotas, B. Karpovich, A. Warren, J. Kairis, O. Juodaitė, Alice Ramonas, J. Šlėžis, Teklė Jarusevičius, M. Klimasauskas, A. Bertulis, J. Kirkvilaitis, G. Žemaitaitis, A. Orantas, P. Vaitkienė, K. Valutskas, G. Kalenauskas, J. Balčiunas, Juozas Kanapka, U. Urbonas, S. Rupšas.

Visiems geraširdžiams aukotojams vardu Lietuvos Laisvės Kovotojų nuoširdžiai dėkoja

—*Waterburio Liet. Taryba.*

:-o-:

VISI PAMATYKIME BROLIŲ MOTUZŲ - BELECKŲ LIETUVIŠKAS GARSINES FILMAS!

Sekmadienį, kovo 14 d., 2:30 val. popiet ir 7:00 val. vakaro, šv. Juozapo parapijos auditorijoje, rūpesčiu BALF 2-ro skyriaus bus rodomi sekami paveikslai: "Tėvynėj Brangioj", "Kodėl Mes Bėgome", "Be Tėvynės Ištrėmime" ir girdėsime Lietuvos bolševikų - komisarų (Peleckio, Gedvilos, Pakarklio) kalbų ištraukas. Taip pat Broniaus Obelnio, Praveniškių žudynių išlikusio gyvo liūdininko kalbos pasiklausysime.

Prie progos prašome vietinių patriotiniai nusiteikusių draugijų minėtoje dienoje kitų parengimų nedaryti, bet visus kviečiame skaitlingai atsilankyti, įdomių paveikslų pamatyti, lietuviškų gražių dainų bei muzikos pasiklausyti ir per Bendrąjį Amerikos Lietuvių Šalpos Fondą išblaškytus mūsų brolius lietuvius tremtinius sušelpti.

:-o-:

25 METŲ SUKAKTIES KONCERTAS GAUSIAI PAVYKO.

Vasario mėn., 1948 m., šv. Juozapo parapijos mokyklos auditorijoje svečiai artistai ir vietinis choras, po vadovyste mūsų gerb. komp. A. J. Aleksio išpildė įdomų 25 metų sukakties koncertą. Sveikindamas ir linkėdamas komp. Aleksiui nepalaužiamos energijos. Kun. J. J. Valantiejus taip pat pareiškė savo dėkingumą atsilankusiems svečiams ir parapijiečiams.

Moterų ir merginų chorai pradėjo programą su "Star Spangled Banner." "Šventė" choras, "The Bells of St. Mary's" duetas pp. Stephanie Sapranas ir Florence Petrosky, "Once a Little Bluebell", Helen Snyder, "Mano Rožė" Mary Alubauskas, "Mistress Daisy" Marcella Andrikis, "Message of the Violet" Nell P. Meškunas, "Neveski, Vaikine" duetas Helen Snyder ir Marcella Andrikis, "Už Aukšto Kalnelio" choras.

Lietuvos Operos artistas Jonas Butėnas (baritonas) visus žavėjo savo puikiu balsu dainuodamas šias lietuviškas ir iš operetės dainas: "Jau Kelias Lietuva" — Vaičiunas, "Merguželė brangi" — Šimkus, "Ne Margi Sakalėliai" — Tallat-Kelpša, "Bernuželi Nevesk Pačios" — Aleksis, "The Fishermaiden" — Shubert, "Il Lacerato Spirito" — Verdi, "Non Piu Andrai" (Figaro) — Mozart. Artistui Butėnui nepaprastai gabiai akompanavo Aldona Strumskis iš Brooklyn, N. Y.

Panelė Strumskytė taipgi pasirodė, kad yra nepaprastai išsilavinusi muzikoje grodama šias piano solos: "Organ Prelude in G Minor" — Bach, "Silote Etude" (Un Sospiro) — Liszt, "Ballade ir G Minor" — Chopin. Svečių artistų gabumais taip pasigerėjom, kad mes jų greitai neužmiršime.

Parapijos Vyrų choras išpildė: "Lai Gyvuoja, Kur Tėvynė Mūsų" — Švedas, "Arielkytė tu pilkoji" — Aleksis, "Mes Išėjom į Miškelį" — Kuprevičius, "Neatmins nieks tu metelių"— Vanagaitis.

Baigiant šį įspūdingą programą bendras choras išpildė — "Kaip tu rožių žiedai"—Aleksis, "Karvelėli" (solo Anthony Micklinevich) — Sasnauskas, "Mes grįšim ten" — Aleksis ir Lietuvos himną—Kudirka.

Po programo sekė šokiai iki 11:30 vakaro. Grojo Vinco Klimo iš Terryville, Conn., orkestras.

Šv. Juozapo parapijiečiai — chorai ir mūsų gerb. komp. A. J. Aleksio draugai, linkim jam "ILGIAUSIŲ METŲ", nes jam priklauso didžiausias kreditas už rūpesčius ir paruošimus koncertų per praeitus 25 metus. Lai geras Dievulis sveikąta ir energija jo palaiko darbuotis mūsų tarpe ir sulaukti "Auksinio jubiliejaus".

—*NPM.*

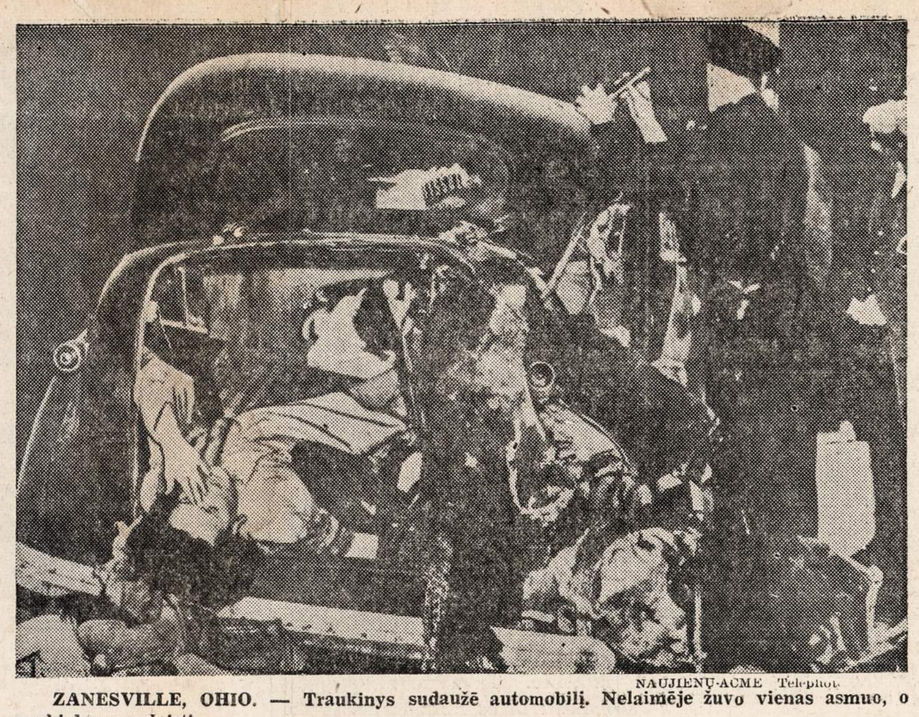

NAUJIENŲ-ACME Telephoto

**ZANESVILLE, OHIO. — Traukinys sudaužė automobilį. Nelaimėje žuvo vienas asmuo, o penki buvo sužeisti.**

## Laiškas iš Kanados

*Laišką gavo naujienietis Antanas Zymontas.*

Negavęs Tamstos atsakymo rašau antrą laišką.

Pirmiausia noriu pasigirti, kad jau mūsų sutartis pasibaigė ir skaitos nutraukta. Šiandien lankėsi kempėje firmos atstovas ir pranešė, kad galime važiuoti ir pasirinkti darbą pagal pageidavimą.

Vežimas irgi šiandien užsibaigė. O naujai prikirstų kordų firma turi mokėti draudimą visiems metams, taigi ir nepageidaujama daug prigaminti. Mūsų kempę uždaro ligi sekančio sezono. Veš būk tai į 309 kempę. Kada atvažiavom, reikalavo mūsų darbo dešimčiai mėnesių: tur būt nesitikėjo, kad taip smarkiai dirbsime.

Labai širdingai, mielas dėdė, ačiu už tarpininkavimą surasti farmerių Kanadoje. Gavau p. Augustinavičienės laišką. Ji mielu noru sutinka, kad atvažiuočiau pas juos dirbti.

Gavau ir Frenzelio atsakymą. Pas jį nereikalingi darbininkai, bet jis pasiulė pas kitus, kur darbininkai yra reikalingi ūkininkams, ir klausė kokios rūšies farmai turite palinkimą. Aš tačiau važiuosiu pas Augustinavičius. Greičiau sutvarkysime, dėdė, savo reikalus.

Ta apylinkė yra tarpe Londono ir Hamiltono. Į Londoną 40 mylių, o į Hamiltoną 80, gi pasiekti Jūs Chicagoj 470 mylių. Tai tokie pp. Augustinavičių daviniai.

Taigi, mielas dėdė, neberašyk senuoju adresu kol gausi iš manęs vėl laišką. Tiek šį kartą. Likit sveikas.

—Jūsų sesers sūnus **Kostas.**

## Laiškas iš Vokietijos

★

Laišką gavo Anthony Bokas, H 1021 S. Hobson street, Harrisburg, Ill.

(Ištraukos)

Mielas Dėde, Dėdina, Pusesere ir Pusbroli:

Užvakar gavau Jūsų laišką, kuris man buvo labai brangus: atrodė lyg suradau savo mielą tėvelį. Atsiliepimas man yra džiaugsmingas, ba Jūsų, brangus Dėde, ieškau nuo 1946 metų.

Mano tėvelis yra jau seniai miręs. Vokietijoje esame aš, mano vyras, duktė ir brolis, kurie buvo baisaus karo čia atvaryti.

Klausiate, kaip mes atsiradome Vokietijoje. Vyras ir brolis, kaip vyrai, buvo atvaryti apkasų kasti, mudvi su dukteria taip pat išvarytos iš Lietuvos. Grįžti į Lietuvą šiandien negalima, nes ten nežinom kiek mūsų žmonių yra likę. Ten dabar ruskiai, o lietuviai išvaromi į Rusiją, kur jie kenčia badą ir šaltį.

Vokietijoj turėjom dirbti fabrike beveik badaudami. Atėjus amerikiečių kariuomenei buvom sutalpinti į lagerius, kur ir šiandien gyvenam. Valgyti gaunam iš IRO, bet jo maisto davinys yra labai mažas: gaunam savaitei vos pusę svaro riebalų ir tiek pat mėsos visi kartu, o duonos truputį daugiau. Kaip mes Displaced Persons Vokietijoje gyvename, Jūs tur būt girdit iš laikraščių.

Norėtumėm išvažiuoti į kitą kraštą, kur galėtum užsidirbti nors sau duonos, kad užtektų. Yra daug gerų lietuvių Amerikoj, kurie mums aukoja, o daugiausia giminės. Aš, mielas Dėde, dėlto Jus ieškojau, nes tik Jūs mano giminės esate, kurie mus suprasit. Mes palikom viską Lietuvoj: mamą, brolį, turtą, gi čia papuolėm vos su čemodanu.

Mūsų tėvų kraštas Lietuva buvo ir bus laisva. Šio tikslo siekia Amerikos Lietuvos Taryba ir jos paskelbtas II-sis Lietuvos Gelbėjimo Vajus. Paremkime tad jį savo našia auka!

---

Ar žinai, lietuvi, kad Amerioks Lietuvių Taryba paskelbė Antrąjį Lietuvos Gelbėjimo Vajų? Paremki tad jį savo dosnia auka, o Tėvynė tau bus dėkinga.

---

Daugelis jau Amerikos lietuvių gausiomis aukomis parėmė ALT paskelbtą Antrąjį Lietuvos Gelbėjimo Vajų. Ar Tu, Tautieti, atlikai savo pareigą? Skubėk, idant nebūtum paskutinis!

---

Jau visi pažino bolševizmo agresingumą, ir niekas daugiau neabejoja, kad jis sprogs, kaip Hitlerio propagandos burbulas, kuris taip pat norėjo užkariauti visą pasaulį. ALTaryba kovoja dėl laisvos, demokratinės Lietuvos. Paremkime tad jos darbus gausiomis aukomis!


INCOME TAKSŲ RAPORTAI

Jei turite sunkumų su Income Taksų išpildymu, mes galime jum pagelbėti. Mes esame specialistai prirengimu Income Taksų raportų industrijoms, namų savininkams, profesionalams, mažiems ir dideliems biznieriams.

Pirmiau esame buvę prie Internal Revenue Departamento. Nebrangiai rokuojame už darbą. Jūsų specialėms problemoms teikiame specialų dėmesį ir jos užlaikomos tikrai konfidencialiai. Atstovaujame visus Federalės valdžios, miestų ir valstijos taksus. Vedame knygas (bookkeeping) savaitėms, mėnesiais arba metams. Taipgi Notary Public.

WALTER DOMKUS IR JOHN HODEK

SOUTH CENTRAL TAX SERVICE

3508 So. Halsted St. Tel. Virginia 4187

Ofisas atdaras kasdien nuo 8:30 val. ryto iki 9:00 val. vakaro.



PRISIRENKITE, KAD SUNKŪS LAIKAI

netikėtai jus neužkluptų. Kaip skėtis apsaugoja nuo sušlapimo lijant, taip santaupos apsaugoja nuo rūpesčių, kai netikėtai ateina blogi laikai ar užklumpa nelaimė.

Kad ramiau galėtute sutikti rytojų, kad visokios galimos negerovės jus nevargintų, pradėkite taupyti šiandien. Ir po biskį kas savaitę, jūs apsidrausite nuo visokių netikėtumų. Moka 3% dividendų.

Jūsų santaupos šioje įstaigoje yra apdraustos iki $5,000.00.

UNIVERSAL

Savings and Loan Association

1739 So. Halsted St. Tel. HAYmarket 3317

Jūsų indėlių saugumui apdrausti per Federal Savings and Loan Insurance Corporation

Atdara kasdien nuo 9 ryto iki 5 vakaro. Ketvirtadieniais nuo 9 ryto iki 8 vakaro. Šeštadieniais nuo 9 ryto iki 1 po pietų.



INCOME TAKSUS PILDO

J. P. VARKALA

VALSTIJOS REGISTRUOTAS AUDITORIUS

4148 ARCHER AVE.

Tel. Virginia 2114



ZELVIS & SON

GENERAL BUILDING CONTRACTORS

Statom naujus namus ir taisom senus. Štoram frontus, mūrų, cemento ir karpenderio darbus. Taisom stagus ir apkalam saidingais. Apkainuojam ugnies nuostolius. Darbas garantuotas.

5744 So. Union Ave.

NORMAL 0060.



DIDŽIAUSIAS POGAISRINIS IŠPARDAVIMAS

VYRŲ VISOKIŲ APREDALŲ UŽ NUŽEMINTAS KAINAS

Vyrų čeverykai, kurie parsiduodavo pirmiau po $7.95 ir aukščiau. Dabar parsiduoda po $5.95 ir aukščiau

Jacketai vyrams $12.00 vertės nuo $7.00 iki $9.00

Sweaters dėl vyrų vertės $3.65 dabar $2.95

Be rankovių Zipper buvo $5.00, dabar $3.95

Pavasarinės kelnės, labai didelis pasirinkimas, parsidavė po $5.00, dabar $2.75

Balti vyrų marškiniai šventadieniai nuo $3.00, $3.50 ir aukščiau

Moteriškos kojinės parsiduoda po $1.25, $1.50 ir aukščiau.

Kai buvo gaisras nekurie aprėdalai biskį su vandeniu aplaistyti ugnegesių.

GENTS FURNISHINGS,

1818 S. Halsted St.

EXTRA! EXTRA!

Permainytas vardas ir adresas.

MONARCH LIQUOR

Lietuviškas Žydukas

Nathan Kanter

3529 S. HALSTED ST.

Phone YARDS 6054



JOS. F. BUDRIK

(INCORPORATED)

★

DIDELIS SANDĖLIS RAKANDŲ, RADIO, TELEVISION IR JEWELRY.

★

3241 So. Halsted St.

Chicago 8, Illinois

TEL. CALUMET 7237

★

W.C.F.L. (1000 Kilocycles)

Žymi Radio Programa

Nuolatos sekmad. vakarais 9:30 v.



NAUJIENŲ Raštinėj PILDO

Income Tax Blankas

TEIKIA VISAS INFORMACIJAS

Atsineškite su savim Form W-2 (iš darbdavio) ir, jeigu turite 1947 m. "Declaration", jeigu pildėte (1946) taksų kopiją.

VALANDOS:

8:30 iki 5:00 vakarais

Ketvirtadieniais iki 8:00 val. vakaro

Šeštadieniais iki 1:00 val. po pietų.

1739 SOUTH HALSTED STREET



Pranešimas

ANTHONY WALONS (VALUNAS)

U. S. Deputy Collector

—pildys—

INCOME TAX BLANKAS

Kovo (March) 8-tos iki 12-tos dienos

Dienraščio "Naujienų" Ofise

GALITE KREIPTIS KASDIEN

nuo 9-tos valandos ryto iki 5-tos valandos vakare.



AMŽINAI ATMINČIAI DUOKIT FOTOGRAFIJĄ

Petrik-Walters STUDIO

MŪSŲ SPECIALYBĖ— VEDYBŲ IR KŪDIKIŲ PAVEIKSLAI

Specialiai nupigintos kainos

DĖKOJAMA UŽ JŪSŲ ŠAUNIĄ PARAMĄ

2640 W. 63rd Street

Dėl susitarimo šaukite

REPublic 1157



APSIMOKA TAUPYTI IR SKOLINTI

SAUGIOJ VIETOJ

Turtas virš $21,000,000.00

Atsargos fondas virš $1,700,000.00

Under U. S. Government supervision.

Narys Federal Savings and Loan Insurance Corporation.

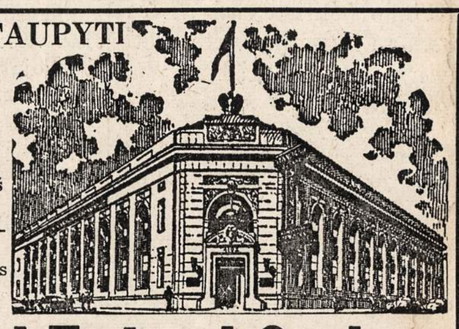

Standard Federal Savings

and LOAN ASSOCIATION of CHICAGO

JUSTIN MACKIEWICH, Pres. and Mgr.

4192 Archer Avenue Tel. VIRginia 1141



RED—ITCHY—SCALY

ECZEMA

Effective Home Treatment Promptly Relieves Torture!

First applications of wonderful soothing medicated Zemo—a doctor's formula—promptly relieve the intense itching soreness and start *at once* to help heal the red, scaly skin. Amazingly successful for over 30 years! First trial of marvelous clean, stainless *liquid* Zemo convinces! All drug stores. Only 35¢.

ZEMO

# NAUJIENOS

THE LITHUANIAN DAILY NEWS

Išleisned Daily Except Sunday by The Lithuanian News Pub. Co., Inc.
1739 South Halsted Street, Chicago 8, Ill. Telephone CANal 8500

Entered as second-class matter March 7, 1914 at the Post Office at Chicago, Ill., under the Act of March 3, 1879.

**Subscription Rates:**
$6.00 per year in Canada
$6.00 per year outside of Chicago
$8.00 per year in Chicago
4c per copy.

**Užsakymo kaina:**

| | |
|---|---|
| Chicagoje — paštu | |
| Metams | $8.00 |
| Pusei metų | 4.00 |
| Trims mėnesiams | 2.00 |
| Dviem mėnesiams | 1.50 |
| Vienam mėnesiui | 75 |
| Chicagoj per išsiuntinėtojus: | |
| Viena kopija | 4c |
| Savaitei | 18c |
| Mėnesiui | 75c |

| Jungtinėse Valstybėse, ne Chicagoj, | |
|---|---|
| Metams | $6.00 |
| Pusei metų | 3.25 |
| Dviem mėnesiams | 1.25 |
| Vienam mėnesiui | 75 |
| **Užsieniuose:** | |
| Metams | $10.00 |
| Pusei metų | 5.50 |
| Trims mėnesiams | 3.00 |

Naujienos eina kasdien išskirian sekmadienius, Leidžia Naujienų Bendrovė, 1739 So. Halsted Street, Chicago 8, Ill. Telefonas Canal 8500

Pinigus reikia siųsti pašto Money Orderiu kartu su užsakymu.


## Masaryko Mirtis

Jan Masaryk, pirmojo Čekoslovakijos prezidento sūnus ir užsienių reikalų ministeris, vakar nusižudė, šokdamas iš antrojo aukšto lango užsienių ministerijoje Pragoje. Taip apie jo mirtį kalba ministerijos valdininkai. Ar jie sako tiesą, nežinia. Yra gandų, kad Masarykas buvo nužudytas, ir piktadarybei paslėptí komunistai sugalvoje pasaką apie jo nusižudymą.

Galimas daiktas taip pat, kad Čekoslovakijos užsienių reikalų ministeris šoko pro langą, norėdamas ne padaryti sau galą, o ištrūkti iš komunistų žvalgybininkų nagų, kurie buvo atėję jį suimti. Žmogus, kuris planuoja nusižudyti, būtų, greičiausia, pasirinkęs daug aukštesnę vietą šokti žemėn, o ne antrą aukštą.

Tikroji tiesa, gal būt, kada nors iškils aikštėn. Bet kol kas tenka skaitytis su įvykusiu faktu: Jan Masaryk negyvas.

Praėjo tik dvi savaitės po to, kai Čekoslovakijoje tapo įsteigta "naujoji demokratija," ir jos užsienių reikalų ministeris, kuris buvo uolus bendradarbiavimo su Sovietų Sąjunga šalininkas, nusižudė arba yra nužudytas.

Tai ne tiktai asmeninė jo tragedija. Tai tragedija Čekoslovakijos ir visos Europos.

—x—

Jan Masaryk nė iš tolo negali būti lyginamas su jo tėvu Tamu, kurio vadovybėje buvo įkurta nepriklausoma, demokratinė čekų ir slavokų respublika. Tamas Masarykas buvo didis humanistas, giliai įsitikinęs demokratas ir stambaus masto valstybės vyras.

Jo sūnus, Jan Masaryk, nešiojo didelio žmogaus pavardę — ir daugiausia dėl to jį pasiėmė, kaipo bendradarbį, "atnaujintos" Čekoslovakijos kūrėjas, Dr. Eduardas Benešas.

Juodu dirbo išvien nuo to laiko, kai Benešas sudarė, antrojo pasaulio karo metu, laisvos Čekoslovakijos vyriausybę Londone. Iš Londono juodu kartu vyko į Maskvą susitarti su sovietų valdžia dėl Čekoslovakijos ateities, kai ji bus išlaisvinta. Iš Maskvos, sovietų Raudonosios armijos lydimi, juodų parvyko į išlaisvintą Pragą.

Benešas ir Masarykas tvirtai tikėjo, kad Rusijos globoje Čekoslovakija bus laisva, saugi ir laiminga. Stalinas žodžiu ir raštu užtikrino juodu, kad Rusija leis čekams ir slavokams tvarkyti savo kraštą demokratiškai ir nesikiš į jų valstybės vidaus reikalus.

Su sovietų kariuomenės parama ir Kremliaus pritarimu Benešas sugrįžo į prezidento rūmus Pragoje iš kurių 1939 metais jį buvo išstūmę Miuncheno politikos padariniai; o Masarykas gavo užsienių reikalų ministerio vietą. Premjero pareigoms buvo pakviestas dar karštesnis už juodu Maskvos draugas Zdanek Fierlinger.

Masarykas, kuris gerai kalba angliškai (nes jo motina yra amerikietė), laiks nuo laiko atsilankydavo Jungtinėse Valstybėse ir Anglijoje — ir visuomet jisai savo pažįstamiems pasakodavo, kaip laiminga esanti Čekoslovakija, kad jį surišo savo likimą su Sovietų Sąjunga ir jos valdomomis "broliškomis slavų tautomis."

Jo džiaugsmas, tur būt, šiek-tiek sumažėjo, kai Fierlingerį, neva "socialdemokratą," pakeitė premjero vietoje komunistas Gottwaldas; ir džiaugsmas visai išnyko, kada Masarykas su Gottawldu buvo pašaukti į Maskvą ir gavo įsakymą atmesti Marshallo planą.

—x—

Nuo pereitos vasaros Čekoslovakija pasidarė tik iš vardo nepriklausoma. Jos užsienio politiką ėmė atvirai diktuoti Maskvos Polit-Biuras. Jan Masaryk virto svetimos valstybės tarnu. Jo uždavinys buvo tik "aiškinti" pasauliui Maskvos nustatytą politikos liniją.

Ir jisai tai darė, nes kitokios išeities jam nebebuvo. Jisai ir Benešas, atsidavę Rusijos diktatorių malonei, virto jų belaisviais.

Masarykas ir Benešas atvedė Čekoslovakiją tenai, kur ji dabar yra.

Čekoslovakija, gal būt, daugiau, negu kuri kita tauta prisidėjo prie to, kad visa centralinė ir pietrytinė Europa šiandien yra žuvusi (bent laikinai) Vakarams.

Masaryko tragedija pasibaigė. Bet Čekoslovakijai ir Europai dar teks eiti ilgą kančios kelią.

# APŽVALGA

### SLAVAI IR — KOMUNISTAI

Rusiją ir jos pavergtas šalis daugelis Amerikos laikraščių nuolatos vadina "slavų bloku." Be to, jie dažnai maišo valdžias su žmonėmis arba tautomis. Dėl to, kad Rusijos diktatoriai vadina save "komunistais," tai laikraščių redaktoriai ir komentatoriai, primeta komunizmą visiems Rusijos žmonėms; "komunistiškomis" jie laiko ir kitas diktatorių valdomas tautas — lenkus, čekus, rumunus ir vengrus, bulgarus ir albanus.

Kritikuodama šitą painiojimą dienraščio "Washington Post" editoriale, Ruth Van Breda Yohn aną dieną jam parašė,

"...Italijos komunistų partija yra stambiausia Europoje pagal Italijos gyventojų skaičių, tai argi mes turėtume sakyti, kad ir Italija pasidarė 'slavų bloko' dalis, jeigu komunistams pasisektų ją paimti, nes šitas terminas yra plačiai vartojamas pažymėti tokioms neslaviškoms tautoms, kaip Albanija, Vengrija, Rumunija, Suomija, Estija, Latvija ir Lietuva? Ar šiaurinė Kinija yra taip pat 'slavų' bloko dalis?"

Laiško rašytoja nurodo, kad ir pats Stalinas yra gruzinas, o ne slavas.

Įsidėmėtina šitame laiške, kad jo autorė įsakmiai paminėjo ir Baltijos valstybes, kurias pavergė bolševikai. Lietuvą, Latvija ir Estija dabar yra nuolatos įvardijamos spaudoje, kada užeina kalba apie Maskvos agresorių aukas.

### PASIGENDA "DEMOKRATIJOS"

Brooklyno komunistų organe vienas raudonojo davatkyno auklėtinis skundžiasi, kad komunistų priešai laužą demokratiją Amerikoje ir kitur, o Grigaitis prieš tai neprotestuoja. Pr. Jo-nis sako:

"Kada H. Wallace buvo prašalintas iš kabineto, tai buvo demokratiška. Gerai.

"Kada skaitlingiausios politinės partijos atstovai Francūzijoj iš kabineto buvo prašalinti, tai buvo demokratiška. Gerai.

"Kada Italijos Komunistų Partijos atstovai buvo prašalinti iš kabineto, tai buvo demokratiška. Nei Grigaitis nepermatė laužymo demokratinių taisyklių."

Matyt, tam Bimbos mokiniui visai apsukta galva. Jisai mano, kad "nedemokratiška" esą pašalinti iš kabineto asmenį, kuris viešai kovoja prieš savo valdžios politiką.

"Draugas" Jo-nis neturi menkiausio supratimo apie JAV valdžios santvarką. Juk prezidento kabineto nariai čia yra prezidento padėjėjai ir prieš prezidentą atsako. Prezidentas juos pasiskiria ir prezidentas juos atstato, jeigu jie nenori arba nesugeba taip vesti savo departamento reikalus, kaip jisai nurodo.

Henry A. Wallace elgėsi blogiau, negu apsileidęs arba nekompetentingas kabineto narys. Jisai viešuose susirinkimuose ir spaudoje atakuodavo Trumano administracijos vedamą užsienio politiką, kišdamas savo nosį dargi į svetimo jam departamento reikalus. Valstybės sekretorius, kurio žinioje yra užsienio politikos reikalai, tada buvo James F. Byrnes, o Wallace buvo prekybos sekretorius.

Nejaugi demokratinės taisyklės reikalauja, kad kiekvienam kabineto nariui būtų leista tauzyti kas jam patinka? Kur yra tokia "demokratija"?

Imkime, toliau, Francūziją ir Italiją. Francūzijos komunistai buvo valdžioje, bet jų atstovai parlamente vistiek balsuodavo prieš viso kabineto priimtus sumanymus; kada opozicija pasiūlydavo pareikšti valdžiai nepasitikėjimą, tai komunistų atstovai susilaikydavo nuo balsavimo — vadinasi, atsisakydavo remti valdžią, kurioje jie turėjo ministerių vietas. Todėl jie buvo priversti pasitraukti iš valdžios. Su demokratija tai neturi nieko bendro, nes jokia valdžia nepakęstų šitokios dviveidės taktikos.

Nusikaltimas demokratijai Francūzijoje būtų buvęs tiktai tame atsitikime, jeigu komunistai būtų turėję **daugumą parlamente.** Tada jie būtų galėję išmesti kitus ministerius iš kabineto. Bet jie buvo (ir tebėra) **mažumoje.** Nedaro skirtumo, ar jie yra skaitlingiausia partija, ar neskaitlingiausia; kol jie neturi daugumos arba negali sudaryti jos, susitarę su kitomis partijomis, tol jie neturi jokios teisės reikalauti sau vietų valdžioje prieš kitų partijų norą. **Demokratijoje valdo dauguma** — tai pirmutinė demokratijos taisyklė.

Panašiai yra ir su Italija. Kada jos Steigiamojo Seimo dauguma pamatė, kad su komunistais nebegalima kooperuoti, tai, perorganizuojant ministerių kabinetą, Togliatti ir jo sėbrai buvo palikti už durų. Seimas pareiškė naujam, nuo komunistų apvalytam kabinetui pasitikėjimą dauguma balsų. Kame gi čia yra "demokratinių taisyklių sulaužymas," kurį turėjo pastebėti Grigaitis?

Bimbininkų organas, dėdamas tokias nesąmones, mulkina savo skaitytojus. Demokratinėje šalyje leidžiamo laikraščio redaktoriai privalo ginti demokratijos pagrindus, o ne kraipyti juos ir tyčiotis iš jų. O "Laisvė" elgiasi, kaip degloji, knisanti pamatą namo, kuriame ji gyvena.

### PROTESTONAI SULAIKYS RELIGIJOS PAMOKAS 800,000 VAIKŲ

JAV aukščiausiam teismui padarius sprendimą, kad viešosios mokyklos negali būti naudojamos religinėms pamokoms, protestonų viso krašto organizacija nutarė eiti prie sustabdymo tikybos dėstymo vaikams tuo laiku, kada mokyklose eina mokslas. Šitas nutarimas palies apie 800,000 berniukų ir mergaičių Jungtinėse Valstybėse.

Tie mokyklinio amžiaus vaikai, pagal susitarimą su mokyklų vyriausybėmis įvairiuose miestuose, yra paleidžiami iš mokyklų valanda anksčiau vieną kartą savaitėje, kad jie galėtų nueiti į artimiausią bažnyčią religijos pamokai. Protestonų bažnyčių vadai mano, kad šitokia praktika prieštarauja aukščiausiojo teismo sprendimui. Jie sako, kad protestonų vaikai toliau bus mokomi religijos tiktai tuo laiku, kada viešosios mokyklos mokslas yra pasibaigęs. Protestonų yra apie 40 įvairių tikybų, neskaitant visokių smulkių sektų.

Katalikų bažnyčios vyriausybė dar nėra nutarusi, kas šituo reikalu daryti. Chicagoje apie 20,000 katalikų vaikų trečiadieniais lanko bažnytines pamokas, išėję anksčiau iš viešųjų mokyklų. Tai praktikuojama nuo 1929 m., susitarus su švietimo taryba (Board of Education).

—Pietinių valstijų demokratai nepatenkinti prezidento Trumano nutarimu kandidatuoti į prezidentus.

—Sovietų lakūnai apšaudė amerikiečių transporto tėktuvą, skrendantį Chihli įlankoje.

NAUJIENŲ-ACME Telephoto

**Profesorius Ernesti Hentunen, municipaliteto patarėjas, kalba į minią Helsinkyje (Suomijoje). Komunistai tą miną išvaikė (jiems padėjo ir policija). Prof. Hentunen buvo nugabentas į policijos daboklę neva "apsaugai."**

# KLASTA IR MELAS — BOLŠEVIKŲ MENAS

**Rašo B. PUPALAIGIS**

(Tęsinys)

### Karininkų likvidavimas

Numatytus suimti karininkus pulko vadas su politiniu komisaru išsivesdavo kur nors į miškelį "užsiėmimams." Kai ateidavo į numatytą vietą, iš krūmų kaip vilkai šokdavo gerai ginkluoti su atkištais durtuvais raudonarmiečiai ir tuos karininkus suimdavo. Vienus jie sušaudė, o kur kiti dingo — nežinia. Kapitoną Pilvelį važiuojant su politruku mišku, automobilyje nušovė ir pavežę į miško gilumą užkasė. Aukštesniuosius karininkus, kaip batalijonų, pulkų ir tolygių vietų vadus, paskyrė į aukštesniųjų karininkų kursus Maskvoje. Pirmiausia juos pasiuntė į PRIBOVO štabą Rygoje. Iš ten paleido 10 dienų atostogų. Kiekvienam liepė pranešti savo gyvenamų vietų adresus, kad eventualiai galėtų pranešti, kada reiks vykti į Maskvą. Kai tie karininkai parvyko pas savo šeimas, jų dalis buvo suimta ir nežinia kur dingo.

Pulko vadas plk. Rajackas telefonu buvo išsauktas į pulko štabą. Ilgai jam negrįžtant, jo žmona, pasikvietusi pulko politinio komisaro žmoną, nuėjo į štabą jo ieškoti. Jų į pulko rajoną neįsileido. Joms ties vartais lūkuriuojant, iš pulko rajono išvažiavo su ginkluotais raudonarmiečiais, keliais politrukais ir komisaru, kurio žmona su Rajackiene buvo atėjusi plk. Rajecko ieškoti, sunkvežimis. Rajeckienė nieko nepatyrusi apie savo vyrą, grįžo namo. Sugrįžus komisarui, Rajeckienė jo klausė, kur yra jos vyras ir kur jis buvo išvažiavęs. Komisaras atšaką, kad jis apie jos vyrą nieko nežinąs ir niekur nebuvo išvažiavęs. Rajeckienei tvirtinant, jog ji labai gerai mačiusi jį iš pulko rajono sunkvežimiu išvažiuojant, Komisaras atkirto, kad ji persižiūrėjusi, nes ten ne jis buvęs. Vėliau buvo išaiškinta, kad plk. Rajackas buvo paguldytas sunkvežimyje ant grindų ir išvežtas. Plk. Rajacko batais matė dėvint vieną politruką. Iš to spėjama, kad plk. Rajackas, pulko vadas plk. Breimelis ir daug kitų aukštų karininkų bus nužudyti, nes jų nieks niekur nematė ir nieko apie juos negirdėjo.

Vykdant masinį karininkų suėmimą, visi buvo sušaukti rekogniskuotei. Atvykus į paskirtą vietą, buvo nuginkluoti, suimti ir išvežti.

### Bolševikų draugai

Tokių faktų yra galybės, tad juos aprašyti reiktų daug popierio ir laiko.

Ar šie faktai nerodo, kad bolševikai klastos ir melo meistrai?

Dabar pažvelgkime į bolševikų draugus.

"Tėvynės Balso" Nr. 3 straipsnyje "Vėl savo tėvynėje, Ką pasakoja sugrįžusieji" parašyta: "...Apie sunkią padėtį stovyklose karštai kalba Jonas Jurkevičius iš Subačiaus, Panevėžio aspkr. — Lietuvių stovyklose persekiojami tie, kurie nori grįžti. Griebiamasi biauriausių priemonių. Viešai apie grįžimą niekas nedrįsta kalbėti, nes sumuša... Mūsų komiteto pirmininkas, inžinierius Vladas Liatukas, daug nekaltų žmonių nuskriaudė... Iš manęs atėmė žiedus, drabužius, pinigus (Jis ten negyveno B. P.)... Justas Lebavičius iš Pušaloto, Panevėžio apskr. sako: — Gi tie, kurie okupacijos metu čia buvo vokiečių samdiniais. Stubingis, buvęs vokiečių leitenantas, dabar policininkas Merzfelde, prie Nuernbergo. Arba Martinkus, taip pat juk buvo vokiečių leitenantas... Jonas Jurkevičius tęsia: — Negeresni ir lietuviškieji teisėjai. Schweinfudte teisėjauja Gudavičius, buvęs buržuaziniais laikais Lietuvos darbo žmonių ėdikas. Dabar jis po kelis mėnesius išlaiko tardydamas daug lietuvių savo namų rūsyje..."

Eltos žiniomis, čia kalbama apie Maerzfeldo stovyklą, kuri 1946.X.8 buvo likviduota, kaip apie esamą.

O dabar pažiūrėkime, kas gi tas Jurkevičius. Esamomis tikromis žiniomis, Jonas Jurkevičius, Petro sūnus, gimęs 1921.VI.6 Šubačiuje, šaltkalvis (turėjo DP Identification Card Nr. 466722), 1946 m. vasario mėn. 26 d., jo žodžiais, atvyko iš Hamburg-Iehoe į Dillingen a.D. lietuvių stovyklą. Pirmiausia jis susibičiuliavo su vagiliais: Antanu Šukaičiu, Zigmu Tamošaičiu, Jonu Mažeika, Vaclovu Dubovski'u ir kitais panašiais žmonėmis, kurie iš Lietuvos į Vokietiją buvo atvežti iš kalėjimų kaip kriminaliniai nusikaltėliai. Ilgai netrukus, jis pritapo prie vokiečių policijos ir pasidarė jos šnipu. Artimiausias jo bendradarbis buvo lenkas "policininkas" Eugenijusz Nazarkewicz. Abiejų buvo tikslas šnipinėti DP stovyklas. Pasipylė daugybė skundų, žinoma, prasidėjo kratos ir suėmimai. Juozas Šimkus, neturėdamas baltinių, 1946.IV.15 su vietos vokiečių iškeitė kelias iš UNRRAos gautas kavos dėžutes į baltinius. Tą sužinojo Jurkevičius ir Nazarkewicz. Kad neišketlų bylos, jie iš Šimkaus pareikalavo vaišių ir 3000 RM bylai nutraukti. Šimkus pinigus sumokėjo ir dar už 2800 RM nupirko degtinės. Po kelių savaičių šis reikalas iškilo viešumon. Tuomet Nazarkewicz Šimkų suėmė ir pristatė vokiečių policijai. Dalį pinigų Nazarkewicz prijungė prie bylos ir tuo būdu išsisuko nuo bausmės už kyšių ėmimą. Jurkevičius iš Šimkaus gautų 500 RM jau neturėjo ir užsigynė kyšį gavęs. Dillingeno karinis teismas už išreikalavimą kyšio ir pasisavinimą policijos vardo 1946 m. spalių mėn. 1 d. nubaudė 4 mėnesius kalėti. Grįžęs iš kalėjimo Jurkevičius pasibastė po Dillingeną ir kužkur dingo. Dabar paaiškėjo, kad jis 1947 m. pavasarį įsigijęs USA karinę uniformą, pistoletą ir pasivadinęs USA policijos pareigonių Donauwoerth apylinkėje pas vokiečius darė kratas ir atiminėjo jam tinkamus daiktus. Tą patyrusi, vokiečių policija jį suėmė ir perdavė Augsburgo US kariniam teismui. 1947 m. balandžio mėn. jis buvo nubaustas 2 m. 6 mėn. kalėjimo bausme. Kalbama, kad jam sutikus repatrijuoti, iš kalėjimo buvo perduotas SSSR repatrijacijos karininkui, ir tokiu keliu jis grįžo į Lietuvą.

### Klebavičiaus "pasižymėjimas"

Kiti, Eltos žiniomis, nė kiek geresni už Jurkevičių. Maerpfeldo stovykloje Lebavičiaus niekad nebuvo, o buvo Justas Klebavičius, gimęs 1925.V.19 Pušalote. Jis tarnavo vokiečių kariuomenėje. Buvo apsigyvenęs Lubecke. Ten padaręs įvairių vagysčių, pabėgo ir 1946.V.20 apsigyveno Maerzfeldo stovykloje. Gyvenant Maerzfelde, ir paskui Langawsseryje, už vagystes, girtavimą ir ypač už muštynes buvo daug kartų baustas. Nors jis ir buvo davęs raštišką pasižadėjimą daugiau nenusikalsti, naktį į 1947.II.28 dalyvavo plėšikų gaujoje stovyklos maisto sandėliui išplėšti, sumušė stovyklos policiją, o poste stovėjusį policininką peiliu supiaustė. Atvykusi amerikiečių MP su kitais ir jį suėmė. Amerikiečių karinis teismas Klebavičių ir jo sėbrus nubaudė po 1 metus kalėti. Po mėnesio Klebavičius savanoriškai repatrijavo į Lietuvą. Tą patį padarė Voldemaras Jaruševiičius, Kostas Kičas ir kiti jiems panašūs draugai.

Kokią iš to gaunam išvadą?

1) "Tėvynės Balse" rašoma apie prieš metus likviduotą Maerzfeldo stovyklą;

2) apie tą stovyklą kalba asmuo (Jurkevičius), kuris joje negyveno;

3) kaltina lietuvišką stovyklos vadovybę juos suėmus ir nutyli, kad juos suėmė vokiečių policija arba amerikiečių MP ir nuteisė USA karinis teismas;

4) nežinia kuriais sumetimais buvusį Maerzfeldo kleboną kun. Martinkų pakėlė į leitenanto laipsnį ir t.t.

Bendra išvada: bolševikai klastos ir melo menininkai, o jų draugai vagys, sukčiai, plėšikai, žmogžudžiai ir kiti jiems panašūs gaivalai.

Tad "dypukai" nuoširdžiai siūlo ponui Bimbai su savo bimbukais važiuoti į jo išgarbintą Tarybų Lietuvą, o savo butus užleisti nerepatrijuojantiems ir bijantiems bolševikiško rojaus, kulkos ir viryės "dypukams."

1948.I.17.

(Galas)

## PRANEŠIMAI

**BALF 6-tas Skyrius priima drabužius maistą bei knygas dėl lietuvių vargstančių Europoje sekančiose vietose: Kass Jemelry Store, 4216 Archer Ave. ir 4401 So. Mozart Street. Kas negalite atnešti,— pašaukite LAFayette 8617, o Mr. Kass paims jūsų auką.**
**—J. K. Encheris, pirm.**

NORTH SIDE.—BALF 4-to Skyriaus sandėlis priima drabužius, kenuotą maistą, muilą ir avalynę kasdien nuo 4-tos val. po pietų iki 8-os mas. 1641 Wabansia Ave. val. vakaro. Sandėlis — Šeserų na-

BRIDGEPORT: — BALF 3-čio skyriaus sandėlis randasi 939 West 33rd St., Al. Budrio krautuvėje. Drabužiai, avalynė, maistas ir tt. ir piniginės aukos BALF intencijai priimamos kasdien. Redus krautuvę uždarytą, aukas reikia įnešti per šonines duris. —VALDYBA.

"NAUJIENOS YRA JŪSŲ GERIAUSIAS DRAUGAS
—UŽSIRAŠYKITE JAS.

# LIETUVIAI TREMTINIAI BRITŲ ZONOJE Į NAUJUS NAMUS

1948 m. pradedant, Britų Zonos stovyklose lietuvių buvo 16, 945. Lietuviai tremtiniai anglų valdomoje Vokietijos zonoje išsklaidyti po 80 stovyklų. Dviejose daugiau kai po 1,000, 9-se daugiau kai po 500, kitur—po mažiau.

Lietuvių kaimynų ten buvo: latvių 32,837; estų — 8,229; lenkų—82,526; ukrainiečių — 29,400. Viso šioj zonoj tremtinių yra 195,094. Ne stovyklose gyvenančių tremtinių yra 18,-642 asmenys (kurių tarpe 275 lietuviai).

Per 1947 m. gruodžio mėn. iš šios zonos išvyko 260 lietuvių: į Angliją—169, į Kanadą —78 (18 pas gimines, 14 — kaip siuvėjai, 45 miško darbams); į Palestiną 7; į J. A. V. 5 ir į Prancūziją—1.

Per 1947 m. iš Britų Zonos išvyko 6,665 lietuviai; 380 išvyko į kitas zonas.

Rugpiūčio mėn. į Angliją išvyko 143, (rugsėjo—240, spalių—258, lapkr. 193).

Į Kanadą išvyko 790 lietuviai: (rugp. 191; rugs. 110; spalių 176; lapkr. 21).

Į Australiją išvyko 287 (visi spalių mėn.).

Į Braziliją išvyko 119; į J. A. V. 25, į Švediją—12; Belgiją—53; Venezuelą—30; Prancūziją—5; Lenkiją — 2. Į kitas zonas 380.

Iš Britų Zonos, nežiūrint didelės agitacijos, repatrijavo tik 441 lietuvis: (rugp. — 31; rugs. — 59; spalių 17; lapkr. 47.). Tuo tarpu rugp. mėn. latvių repatrijavo—228; estų —31; rugs. — 182 latvių, 24 estai; spalių—174 latviai ir 12 estų, lapkr.—116 latvių ir 13 estų.

Dėl patalpų stokos ir nelengvų gyvenimo sąlygų, nuvykusiems į Angliją sunku greitai atsiimti likusias Vokietijos Britų Zonoje šeimas. Prie to, į Angliją daug anglų grįžta iš Indijos, Burmos ir kitur. Ir tiems grįžusiems tenka gyventi barakuose, kariuomenės stovykloms pastatytuose namuose ir gana sunkiai įsikurti savoj šaly.

Daug pagalbos tikisi ir laukia Britų Zonos lietuviai iš BALF, kuriam prašome ir toliau siųsti pinigines dovanas, rūbus, avalynę ir visa kita, ko žmogui reikia.

Adresuokite: United Lithuanian Relief Fund of America, Inc., 105 Grand St., Brooklyn 11, N. Y.

—o—

Tremtiniams gelbstinčių geraširdžių lietuvių mes turime visoje Amerikoje. Dauguma jų kulklūs. Nerandame mes apie juos nei spaudoje, nei per radijo girdime, nei laikraščiuose jų paveikslų nematome. Bet jie gyvi, veikia ir tyliai, kaip tos bitelės, kasdien po truputį atlieka gražaus darbo.

Štai, tokia kukli moteris, gražios šeimos motina, ponia Elzbieta Samienė, Chicago, Ill. siunčia tremtiniams pagalbą, kasdien jiems dirba, kasdien renka jiems pagalbą, visada ir visur dalyvauja, kur tik tremtiniams galima pagelbėti. Vien BALF Kalėdinių atvirukų ši kukli moteris pardavė už virš $100.00. Ji ne tik pati dirba, ragina ir kitus, kad ir kiti dirbtų.

Kita tokia kukli moteris yra Binghamton, N. Y., tai jau senutė Paplauskienė. Ji kiekvieną dieną kam nors vis primena, kad tremtiniai kenčia, kad jiems reikia dovanų. BALF'ui ir pavieniai ši moteris siunčia pagalbą tiek bendrai, tiek atskirais siuntiniais tremtiniams, su kuriais jau susipažino laiškais.

...JIENŲ-ACME Telephoto

**Robert Bernard, 8 metų, nuvyko pasitarti su George J. Anderson, mokesčių kolektoriaus pavaduotoju, dėl savo pajamų. Dalykas tokis, kad per pereitus metus berniukas uždirbo per $500.00 ir todėl jam teks sumokėti nustatytus mokesčius valdžiai. Bernard uždarbiauja kaipo radio aktorius. Jis lanko mokyklą ir yra ketvirtame skyriuje.**

## Laiškas iš Vokietijos

★

*Laišką gavo Iz. Masaitis, 2602 W. 61st St., Chicago 29, Ill.*

Brangus Dėdė ir Dėdina:

Sveikinų Dėdę ir Dėdiną ir linkiu daug laimės gyvenime.

Siuntinį gavau vasario 22 dieną, viską radau kas buvo įdėta, tik neradau prie slyvų kas buvo. Širdingai dėkoju Jums už brangią dovaną.

Paltas yra permažas, bet aš galėsiu jį iškeisti su draugais ant didesnio. Marškiniai yra labai geri.

Pasiskųsiu, mielas Dėdė, kad dabar sergu ir guliu ligoninėje. Atsiguliau sausio 8 dieną ir dar vis reikia gulėti. Mano liga buvo inkstų uždegimas; inkstai pagyjo, tai dar reikėjo daryti gerklės operaciją, kuri buvo nesunki. Šį laišką rašau ligoninėje, bet jau gal greitai išeisiu namo.

Kaip sako seni žmonės, liga ne motina, nepaglosto, bet suvargina. Tačiau greitai vėl būsiu, kaip buvęs; sveikas ir jaunas žmogus greitai gyja. Dirbti dabar nieko nedirbu, nes man davė vieną mėnesį laisvą: po sunkios ligos reikia ilsėtis.

Kol kas emigruoti niekur negaliu. Į Kanadą visai sustojo ėmimas, o į Angliją ar Australiją nenoriu vykti.

Gavau laišką iš Lietuvos. Rašo, kad mano tėveliai ir broliai dar gyvi ir gyvena savo namuose. Vienas brolis, rusų paimtas į frontą kariauti prieš vokiečius, buvo sužeistas, bet pasveiko ir sugrįžo namo. Daugiau nieko nerašė.

Taip, mielas Dėdė, Jūs laiškų į Lietuvą nerašykite, nes laiškai gali pakenkti tiems, kurie juos gauna iš Amerikoj gyvenančių giminių.

Tai ir baigsiu rašyti. Dar kartą dėkoju už prisiųstas iš Amerikos dovanas.

## Laiškas iš Vokietijos

★

Laišką gavo naujienietis A. Zymontas

Brangus Dėde:

Tamstos laiškus, rašytus š. m. vasario 9, 10 ir sausio 19-tą, su jų dovanomis pilnai gavome; tikimės, kad Br. S. dar vieną atneš. Mes visi tuo neapsakomai džiaugiamės ir nežinome, kaip ir kuo Tamstai turėsime atsidėkoti bei atsilyginti.

Iš Tamstos laiškų matyti, kad esate didelis optimistas ir toks idealistas, kokių mažai tėra. Jūs esate tikras žemaitės ir Lietuvos sūnus, kuri, kaip rašytoja ir kaip žmogus, yra tebemylima visos tautos ir bus mylima amžiais, darbavusi vargo Tautai.

Tamstos moralinė ir materialinė parama mūsų šeimai yra dabar tiek didelė, kad be jos vargiai kas iš mūsų beliktų. Čia dabar gyvenimas visiškai pasunkėjo, ir kad jis greitai pagerėtų, nenumatoma.

Iš brolio Argentinoje jokio laiško nesulaukiu, nors jau per tą laiką parašiau net tris. Kas su juo galėjo atsitikti, nežinau. Beje, Tamstos pasiųstų CARE pakietų iki šiol dar negavome. Kaip Tamsta rašai laiškuose, iš jų pirmas buvo pasiųstas pereitų metų lapkričio 24 dieną ir kitų taipgi apie tą laiką. Mes jau pradėjome galvoti, gal kas negero su jais atsitiko, nes kiti mūsų stovyklos gyventojai gavo pakietų žymiai vėliau išpirktų.

Jei Tamstai, brangus Dėde, nebūtų sunkumų, gal užklaustum CARE bendrovę apie pasiųstų pakietų likimą. Mums nėra kur teirautis, nes neturime tam pagrindo ir jokių kvitų, apart Tamstos laiškų.

Lietuva pavergta, lietuviai kenčia bolševikų jungą. Paremkime tad aukomis Antrąjį Lietuvos Gelbėjimo Vajų!

**SKAITYKIT IR KITUS RAGINKIT SKAITYTI "NAUJIENAS"**


**STRĖNDIEGLIS?**

• Bandyk Johnson's BACK PLASTER — tai produktas specialiai padarytas sumažinti perveriančius strėndieglio skausmus. Bandymai parodė, jis pagelbsti arti 9 iš kiekvienų 10 kentėtojų.

• **Kas jis yra: Šis** limpąs plėstras sudarytas su lengvais vaistais skatinančiais cirkuliaciją.

• **Kaip jis gelbsti jums:** Plėstras patraukia gydantį ir šildantį kraują į skaudamą vietą. Įtempti raumenys atsileidžia ir skausmas sustoja. Šildanti paduškaitė apsaugoja nuo šalčio, pagelbsti plakantiems raumenims, sumažina perveriantį skausmą.

• Johnson's BACK PLASTER išdirba Johnson & Johnson — žinomi per 60 metų puikių chirurgiškų apraišalų išdirbėjai. Visose vaistinėse.



**INCOME TAX PATARNAVIMAS**

**EKSPERTŲ PATARIMAS NEBRANGIAI KAINUOJA**

PROFESIANLAMS, BIZNIERIAMS, NAMŲ SAVININKAMS IR DIRBTUVIŲ DARBININKAMS.

Atdara kiekvieną vakarą nuo 6 val. ryto iki 9 val. vakaro.

**4138 Archer Avenue — 2-ras aukštas**

Telefonas DIENOMIS — MONROE 1363
VAKARAIS — LAFAYETTE 6769.



**PLANINGAS TAUPYMAS**

**MOKA GERUS DIVIDENDUS**

Mūsų Bendrovė gelbsti tūkstančiams taupytojų sudaryt atsargas — įsigyt nuosavus namus—naują automobilį—dėl apsaugos nuo netikėtų nelaimių. Jūsų taupiniai apdrausti iki $5,000.00 per Federal Savings and Loan Insurance Corporation. PRADĖK TAUPYTI DABAR...

**MUTUAL FEDERAL SAVINGS and Loan Association**

Chartered and Supervised by the United States Government

2202 W. CERMAK RD. • CHICAGO 8, ILLINOIS

PHONE: VIRginia 7747 JOHN J. KAZANAUSKAS, Pres.



**3%**

MOKAME 3% DIVIDENDŲ ant Paid Up Savings. (current rate)

Pasidėję pinigus šioje tvirtoje įstaigoje visada gausite geresnį atlyginimą. Visų indėliai yra apdrausti iki $5,000.00.

Perkelsime jūsų pinigus iš kitų įstaigų į CHICAGO SAVINGS and LOAN ASSOCIATION, jeigu atsinešite knygutę į mūsų raštinę.

MŪSŲ TURTAS SIEKIA VIRŠ $2,250,000.00.

**Chicago Savings and Loan Association**

6234 So. Western Ave. Grovehill 7575

JOHN PAKEL, President.



**Atviros Kojų Žaizdos Gali Būti Išgydytos**

Kam kentėti ir nemiegoti per naktis, jei jus galite to išvengti. Pabandykit **BOROCYL OINTMENT.** Jos pagelbėjo daugeliui žmonių. **BOROCYL OINTMENT** pašalina skausmus, niežiejimą, degimą ir pagelbsti gijimui. Taipgi vartojamos nuo eczema nudegimų ir kitų odos ligų. **Kaina $1.50.** Siųskit Money Orderį arba nuvykite į:

**BOROCYL CO., 1241 NO. ASHLAND AVE. CHICAGO 22, ILLINOIS.**



**SEND, INC.**

SHIPMENTS TO EUROPE'S NEEDY DISTRIBUTORS
304 W. 63rd St., Chicago 21, Ill. Phone: Englewood 5028

SEND PRIIMA MAISTO SIUNTINIŲ UŽSAKYMUS Į VISAS VOKIETIJOS IR AUSTRIJOS OKUPACINES ZONAS, IŠSKIRIANT U. S. S. R. ZONAS.

SEND Pilniausiai garantuoja Tamstos užsakyto siuntinio pristatymą. Jei dėl tam tikrų priežasčių negalima pristatyti siuntinio, įmokėti pinigai grąžinami.
SEND Priima iš kiekvieno siuntinio gavėjo ir trumpo turinio laišką, kurį kartu su pakvituotu orderiu prisiunčia Tamstai.
SEND Standartiniai maisto siuntiniai susiseda iš grynų produktų—VISO 23 SVARŲ NET.

**SEND Standartinis siuntinys:**
(Savo turiniu pralenkia visus).

3 SV. TAUKŲ
5 SV. CUKRAUS
2 SV. KAVOS
5 SV. MILTŲ
1 SV. RYŽIŲ
2 SV. MĖSOS
1 SV. KOND. PIENO
1 SV. KAKAO
1 SV. ŠOKOLADO
1 SV. MUILO
1 SV. DŽIOV. VAISIŲ

SIŲSKIT MAISTO SIUNTINIUS TIK PER **SEND**
SIUNTINIO PILNA KAINA
**Tik $10**

Tuojau pasinaudokite žemiau esančių užsakymo orderiu!

UŽSAKYTOJAS:
Vardas ir Pavardė: .....
Numeris ir Gatvė: .....
Miestas: ....., Valstija: .....

GAVĖJAS:
Vardas ir Pavardė: .....
Gatvė: ....., Nr. ....., Miestas .....
Ypatingas adresas: .....
....., Valstybė: ....., Zona .....



A. L. D. D. NARIAI

Phones VIRGINIA 6583
**DR. S. BIEŽIS**
GYDYTOJAS IR CHIRURGAS
2201 West 22nd Street
Valandos nuo 1—3 ir 7—8
Seredomis ir nedėl. uždaryta.
Subatomis nuo 1—3.
Rez. 3241 W. 66th Place
Phone REPublic 7868

Ofiso Tel. VIRGINIA 0036
Rezidencijos telefonas BEVERLY 8244
**DR. T. DUNDULIS**
GYDYTOJAS IR CHIRURGAS
4157 ARCHER AVENUE
Ofiso valandos:
nuo 1—3 ir nuo 6—8:30 val. vakaro.
Šeštadieniais nuo 1 iki 4 po pietų.
Trečiadieniais pagal sutartį.

**A. Montvid, M. D.**
West Town State Bank Bldg.
2400 WEST MADISON ST.
Val.: 1 iki 3 popiet; 6 iki 8 vak.
Telefonas SEELEY 7330
Namų telefonas BRUNSWICK 0597

**DR. STRIKOL'IS**
Gydytojas ir Chirurgas
Ofisas 4645 SO. ASHLAND AVE.
Ofiso val.: nuo 2 iki 4 ir nuo 6 iki 8 val. išimant Seredos, Subatos vakarus ir Nedėlias.
Ofiso tel. YARDS 4787
Namų tel. PROSPECT 1930

**DR. C. Z. VEZEL'IS**
DANTISTAS
4645 So. Ashland Ave.
arti 47th Street
Telefonas YARDS 2246
Valandos: nuo 9 iki 8 val. vakare.
Seredoj pagal sutartį.

**DR. BRUNO J. ZUBRICK'AS**
GYDYTOJAS IR CHIRURGAS
2951 WEST 63rd STREET
(netoli Sacramento Ave.)
VALANDOS: 2—4 popiet ir 7—9 vakaro, trečiadieniais ir sekmadieniais pagal susitarimą.
Telefonas HEMLOCK 7899
Namų Tel. HILLTOP 2557

KITI LIETUVIAI DAKTARAI

**DR. B. C. BRUZAS**
DANTISTAS
VALANDOS: 10 iki 8.
Trečiadieniais tik susitarus.
4003 Archer Avenue
Truputį į rytus nuo California
Tel. YARDS 7772

**DR. PETER T. BRAZIS**
PHYSICIAN AND SURGEON
6757 So. Western Ave.
CHICAGO, ILL.
Telefonai:
Ofisas HEMLOCK 5849
Rezidencija, HEMLOCK 2324
OFISO VALANDOS:
Pirmad., Antrad., Ketvirtad. ir Penktad., 1:30—4; 7—9 vakaro
Treč. ir Šeštad. tiktai susitarus.

**DR. A. JENKINS**
PHYSICIAN AND SURGEON
(Lietuvis Gydytojas)
2500 WEST 63rd STREET
Ofiso val.: kasdien nuo 2—4 p. p. ir 7:30—9 vak. Šeštad. nuo 2—4 p. p.
Trečiad. ir Sekmad. uždaryta.
Ofiso Tel.: PROSPECT 3838
Resid. Tel.: VIRGINIA 2421

Telef.: Ofiso Grovehill 4020
Rezidencijos Hilltop 1560
**DR. A. J. JAVOIS**
(JOVAIŠAS)
GYDYTOJAS IR CHIRURGAS
2423 W. Marquette Rd.
Kasdien nuo 2 iki 4 p. p. ir 7 iki 9 v.
(Trečiad. ir šeštad. pagal sutartį)

**Dr. J. W. Kadzewick**
GYDYTOJAS IR CHIRURGAS
2421 WEST 63rd STREET
VALANDOS: Susitarus — 1:00 iki 4:00 ir 7:00 iki 9:00 vakaro, išskiriant Trečiadienių ir šeštadienių vakarus.
Ofiso Tel. GROVEHILL 5213
Rezidencijos Tel. HILLTOP 2626

Ofiso ir Namų Tel. GROvehill 1800
**DR. WALTER J. KIRSTUK**
GYDYTOJAS IR CHIRURGAS
(Lietuvis Gydytojas)
3925 W. 59th Street
(Prie Pulaski Road)
VALANDOS: 2—4 popiet, 6:30—8:30 vakarais. Trečiadienį pagal sutartį.

**Dr. Emily V. Krukas**
GYDYTOJA IR CHIRURGĖ
4146 Archer Avenue
Ofiso Tel. LAFAYETTE 3210
Res. Tel. REPUBLIC 0054
Jeigu neatsiliepia—
šauk KEDZIE 2868
VALANDOS:
Kasdien nuo 1 iki 3 val. popiet ir nuo 6 iki 9 val. vakarais. Trečiadienio vakarais ir sekmadieniais pagal susitarimą.

**Dr. Constance O'BRITIS**
GYDYTOJA IR CHIRURGĖ
Valandos: nuo 7 ryto iki 9 vakaro, arba pagal susitarimą.
2408 W. 63rd Street
Tel. HEMLOCK 5524.


"Naujienos"—tai Lietuvių Visuomenes Kultūros Tvirtovė


**Daktarai Žilvičiai**
GYDYTOJAS IR DANTISTAS
3246 So. Halsted St.
Telefonas CALUMET 7358

KITATAUČIAI DAKTARAI

PRANEŠIMAS
**Dr. Charles Segal**
GYDYTOJAS IR CHIRURGAS
Persikėlė į naują ofisą
4740 S. Ashland Ave.
(2-ros lūbos)
Ofiso Telefonas YARDS 0554
Jei neatsiliepia šaukite—
Res. Tel.: MIDWAY 2880
OFISO VALANDOS:
Nuo 10 iki 12 val. ryto, nuo 2 iki 4 val. popiet ir nuo 7 iki 8:30 v. vak.
Sekmadien. nuo 10 val. iki 12 dieną.

**DR. WM. M. TULLY**
DANTISTAS
4800 S. Ashland Ave.
YARds 2148

**AKIŲ SPECIALISTAI**
**DR. VAITUSH, OPT.**
LIETUVIS

Mano 28 metų praktikavimas jūsų garantavimas

Palengvina akių įtempimą, kuris esti priežastimi galvos skaudėjimo, svaigimo arba aptemimo, nervuotumo, skaudamą akių karštį, atitaiso trumparegystę ir toliregystę. Prirengia teisingai akinius. Visuose atsitikimuose egzaminavimas daromas su elektra, parodančia mažiausias klaidas. Speciali atyda atkreipiama į mokyklos vaikus.

Atitaisome akių color blind.

VALANDOS: nuo 10 ryto iki 8 vak.
Seredomis uždaryta, o Nedėlioj pagal sutartį.

Daugely atistikimų akys atitaisomos be akinių. Kainos pigiau kaip pirmiau.

4712 So. Ashland Ave.
Phone YARDS 1373

NUO UŽSISENĖJUSIŲ, ATVIRŲ
**SKAUDŽIŲ ŽAIZDŲ**
IR ODOS LIGŲ

Tie, kurie kenčia nuo SENŲ, ATVIRŲ ir SKAUDŽIŲ ŽAIZDŲ, jie negali ramiai sėdėti ir naktimis miegoti, nes jų užsisėjusios žaizdos niešti ir skauda. Kad pašalinti tą niežėjimą ir skaudėjimą senų atvirų ir skaudžių žaizdų, uždėkite LEGULO Ointment. Jų gydomos ypatybės palengvins jūsų skaudėjimą ir galėsite ramiai miegoti naktį. Vartokite jas taipgi nuo skaudžių nudegimų. Jos taipgi pašalina niežėjimą ligos vadinamos PSORIASIS. Taipgi pašalina perštėjimą ligos vadinamos ATHLETE'S FOOT, sustabdo džiuvimą odos ir perplyšimą tarpiršių. Jos yra tinkamos vartoti nuo **džiūstančios ir suskilusios odos.** Jos yra geros gyduolės nuo visų išviršinių odos ligų. LEGULO Ointment suteiks jums pagalbą nuo nuvargusių, perštamų ir niežinčių kojų. Legulo Ointment yra parduodamas po 75c., $1.25 ir $3.50. Pirkite vaistinėse Chicagoje ir apylinkėse arba atsiųskit money order į:

LEGULO, Department J
4847 W. 14th St., Cicero 50, Ill.

**CONRAD**
FOTOGRAFAS

Studija įrengta pirmos rūšies su moderniškomis užlaidomis ir Hollywood'o šviesomis. DARBAS garantuotas.
414 W. 63rd ST.
Tel. ENG. 5883-40

**SOPHIE BARCUS**
RYTINĖ RADIO VALANDA
— IŠ STOTIES —
**W.G.E.S.**
Kasdien nuo 8:45 val. ryto iki 9:15 val. ryto.
Subatomis nuo 8:30 iki 9:15 val. ryto.
Pirmadieniais taipgi 7 val. vakare.
Išgirskite vėliausias žinias, muziką ir kitus įdomius pranešimus.


Garsinkitės "N-nose"

# CHICAGOS IR APYLINKĖS ŽINIOS

## Taksų Kolektoriaus Ofiso Paaiškinimas

Hon. John T. Jarecki, Pirmo Illinois Distrikto vidaus pajamų kolektorius, teikia paaiškinimą kariams ir karininkams, buvusiems ir esantiems ginkluotose krašto jėgose, taksų mokėjimo klausimais. Ve jie:

1—Kariai ir karininkai, kurie sugrįžo į Ameriką prieš rugsėjo 15 d. 1947 metų turi išpildyti taksų blankas iki kovo 15 dienos 1948 metų.

2—Esantieji ginkluotų jėgų tarnyboje už J. Valstijų ribų kovo 15 d. 1948 metų turi išpildyti taksų blankus iki birželio 15 dienos 1948 m.

3—Jeigu karys (enlisted man) neturi kitokių pajamų, kaip tik tarnybos algą, jam nereikia pildyti taksų blankos, nes jo alga netaksuojama.

4—Valstijos bonas yra netaksuojama valstijos dovana kariams ir karininkams.

5—Pinigai gauti pagal G.I. Bill of Rights mokslui netaksuojami.

6—Jeigu karys (enlisted man) neturi civilinių pajamų ir yra vedęs žmoną dirbančią už algą, tai žmona gali reikalauti išimties jo uždarbio iš taksų (exemption).

7—Karininkas gali išimti $1,500 iš savo algos.

8—Taksuojamos karininko pajamos yra jo pagrindinė alga, užjūrio alga, ilgo tarnavimo alga ir pajamos už specialius patarnavimus.

9—Valdžios priedas karininko šeimai netaksuojamas.

## Kontestuos Chicagos Mokyklų Praktiką

Šiomis dienomis Jungtinių Valstijų Vyriausias Teismas padarė sprendimą, kad dėstymas religijos dalykų viešosiose mokyklose yra priešingas krašto konstitucijai.

Bet Chicagos viešosiose mokyklose esama 25,000 auklėtinių — iš jų apie 20,000 Romos katalikų — paleidžiamų iš mokyklų trečiadienį tarp 2 ir 3 valandos religinėms pamokoms.

Taigi šią praktiką Chicago Action Council ketina kontestuoti. Action Tarybos nusistatymas esąs toks, kad Chicagos viešųjų mokyklų vyriausybė turi arba visai panaikinti kalbamą praktiką, arba paleisti visus auklėtinius vieną valandą anksčiau trečiadienį ir negaišinti jų laiko dėl to, kad kai kurie auklėtiniai eina tikybos pamokų klausytis.

## Tyrinėja Studento Nuskendimą

Praėjusį antradienį, kovo 9-tą, Wright Junior College maudytis baseine rasta pluduriuojąs studento Paul F. Perfect kūnas.

Perfect, gyvenęs adresu 648 Grace street, praeity buvo J.V. oro jėgų karininkas. Kolegijos maudymosi instruktorius sako, kad Perfect buvo pirmaeilis plaukėjas. Koroneris ir policija iš karto pareiškė abejonę dėl jo nuskendimo. Įvykis tyrinėjamas.

## Pašovė Bartenderį

Ray Poteraske aptarnavo penkis kostumerius tavernoje adresu 2803 Archer avenue, kai du apsimaskavę vyrai įėjo į bizniavietę.

Banditai pareikalavo pinigų. Poteraske mėgino išgelbėti $180. Piktadariai jį pašovė ir sunkiai sužeidė. Pasigriebę pinigus jie pabėgo.

## Vienas Cicero Kandidatų Sąrašas Ištrauktas

Ciceroje ateinantiems rinkimams pasirodė net penkios partijos — demokratai, republikonai ir trys "progresyvių" partijos.

Vakar dienos pranešimas sako, kad viena iš tų "progresyvių" partijų nutarė ištraukti savo kandidatus. Joseph Salvato, Roosevelt Progressive Party pirmininkas, pareiškė, kad, jo grupė nebestato kandidatų ir balsuos už demokratų partijos kandidatus.

## Triračiai Motocikliai Chicagos Policijai

Jau pargabenta 15 triračių motociklių Chicagos policijai. Vietoj arklių policininkai vartos tuos motorinius vežimukus vidurmiesty trafikui reguliuoti ir kituose miesto punktuose, kur jie bus reikalingi.

Viso šių vežimukų Chicagos policija gaus 65. Jie išvysto 45 mylių valnadoje greitumą, turi radijo aparatus ir kaštuoja po $1,000.

## Farmų Darbas Pasidarė Našesnis

R. H. Wilcox, Illinois Universiteto žemės ūkio ekonomas, sako, kad šiandien centralinėje šios valstijos daly per valandą parūpinama grūdų šešis kartus tiek, kiek jų buvo parūpinama prieš 30 metų.

Jis duoda pavyzdžių. 1913-15 metais, sako jis, bušeliui kornų parūpinti ėmė 32 minutės, o šiandien ima 6 minutės. Dabar bušelį avižų parūpinti ima keturias minutes, o prieš pirmąjį pasaulinį karą ėmė 18 minučių. Prieš 30 metų bušelį kviečių parūpinti ėmė 68 minutes, o dabar 9.

## Už Mušimą Kūdikio Tėvui Kalėjimas

Ponia Helen Bernatowicz-Brooks kaltino savo vyrą Arthur J. Brooks, 3334 So. Morgan street. Pagal jos kaltinimą vyras skaudžiai sumušęs įjdviejų 20 mėnesių dukterį Anna Mae.

Teismas paskyrė vyrui bausmę kalėti nuo 3 iki 5 metų. Po to pirmoji Brookso moteris, ponia Catherine Kelly Brooks, iškėlė jam bylą. Ši moteris kaltina savo buvusį vyrą dvipatyste.

## Komentarai Apie Gen. MacArthur

Ryšium su paskelbimu generolo MacArthur kandidatūros nominavimui republikonų partijos sąrašu į prezidentą Illinois valstijos gubernatorius Green išleido pareiškimą, kurs sako, kad generolas yra atsižymėjęs Amerikos gyvenime asmuo.

Prof. Paul Douglas atsisakė šiuo laiku komentuoti, nes Mac Arthur dar nėra kandidatas.

## Eksplodavo Bomba Spaustuvėje

Anksti trečiadienio rytą buvo įmesta dinamito bomba į spaustuvę adresu 670 Milwaukee avenue. Eksplozija padarė $1,000 nuostolių turtui.

Ryšium su eksplozija apklausinėjimui sulaikytas Robert Boyd 44 m., 1427 N. Western ave. Jisai yra unijos pareigūnas.

NAUJIENŲ-ACME Telephoto

Lt. Vilma Corl, armijos slaugė, šluosto kario Jack Grunden veidą. Pastarąjį rusų karys ašovė, kai jis atsisakė nueiti nuo šaligatvio. Tatai atsitiko Vienoje, Austrijos sostinėje.

## ENGLISH COLUMN

★

### NEW URANIUM FIELDS BOOST WORLD RESOURCES

WASHINGTON, D. C.—The world is expanding its known sources of uranium, vital mineral of the Atomic Age.

Both newly-independent Burma and the Union of South Africa have just announced the discovery of extensive uranium deposits, the National Geographic Society notes. These latest finds are further evidence that the atomic-energy ore is much more widely distributed around the globe than popularly believed.

Prospecting for uranium lodes is much simpler than searching for gold. The uranium can be easily detected by a scientific "divining rod." Radioactive by nature, the mineral literally broadcasts its whereabouts in the ground. Forty years ago Hans Geiger, o German scientist, invented the instrument which hunts out the hidden ore. His invention, now known as the Geiger counter, registers the radioactive emissions of uranium and thus leads prospectros to the mineral's location.

**No. 1 Uranium Source**

Best source of uranium is a mineral compound called pitchblende. It was mined at St. Joachimsthal, in old Austria as early as 1517, and those mines produced as much as 150,000 tons of crude uranium ore yearly before the war.

Pitchblende long has been used as a source of coloring for pottery. It also yields byproducts useful for photography, medicinal purposes, flourescent glass making, and the making of luminous paint.

The St. Joachimsthal mines have the historic distinction of supplying the pitchblende from which Madame Marie Curie isolated the first radium just 50 years ago. Radium exists in all uranium minerals. The St. Joachimsthal pits now are part of Czechoslovakia, and are known currently as the Jachymov mines.

**Pace-Setting Producer**

The Belgian Congo containt the largest proven pitchblende deposits. Elizabethville, near the mines, boomed during wartime to a town of 20,000, nearly all African natives. In 1940 it exported to the United States more than 1,000 tons of uranium ore. By 1943 the Belgian Congo shipments to the United States were cut in half, and Canada supplanted Africa as the principal source of our supply.

Colorado has a record of pitchblende production. During the war the carnotite ores of Utah, Arizona, and Colorado were mined for their uranium content.

Uranium ores also have been reported from most other parts of the world — Mexico, Brazil, Argentina, Chile, England, France, Germany, Sweden, Portugal, Spain, Bulgaria, Czechoslovakia, Soviet Union, Rhodesia, Madagascar, India, Manchuria, China, and the Philippines.

In most of these countries, however, the wealth of the ore lodes has not yet been accurately assessed, hence the total of the world's known supply of uranium is still to be computed.

## Laiškas iš Vokietijos

★

**Laišką gavo M. Dishis, 26 Downs avenue, Binghamton, N. Y.**

Mielas Dėde:

Sveikinu Tamstą ir linkiu nuo Dievo laimingo ir gero gyvenimo. Nuoširdžiai dėkoju už pakietuką ir laišką, kurį gavau prieš pat Kalėdas. Taigi per šventes turėjau ką valgyti ir kuo apsirėdyti.

Tamsta man patarėt važiuoti į Kanadą, taigi aš stengiuos ten pakliuti. Bet, žinot, į Kanadą sunku pakliuti, nes labai daug yra norinčių ten vykti ir kanadiečiai labai renkasi. Vis gi tikiuos kaip nors nuvažiuoti. Aš dabar užsirašiau: jeigu neatmes, tai už kokių penkių mėnesių nuvažiuosiu.

Aš lagery dirbu ir per mėnesį uždirbu šimtą dvidešimt markių, bet už jas nieko negali nusipirkti, nes pas mus viskas labai brangu. Už tokias kelnes, kaip Tamsta man atsiuntei, reikia mokėti tūkstantis markių. Čeverykai kainuoja pusantro tūkstančio markių, drabužių eilė keturi tūkstančiai. Maisto produktai irgi brangūs.

Esu labai dėkingas, kad Tamsta mane sušelpei.

**Kitas laiškas**

Vėl prisimenu apie važiavimą į Kanadą. Į ten gal nestengsiu išvažiuoti, taigi užsirašiau vykti į Australiją. Kaip girdėt, Australijoj žmonės neblogai gyvena. Jau buvau pas daktarų komisiją. Jie apžiūrėjo ir sakė, kad mano sveikata yra gera ir galėsiu važiuoti. Dar sakė, kad laivas išplauks kovo mėnesį.

Prie Doyle Freight Lines patalpų stovėjo trokas prikrautas prekių. Jisai pavėlavo 30 minučių išvažiuoti. Trokui belaukiant vairuotojo vagiliai nesnaudė. Jie išėmė iš jo 19 kartonų nylon kojinių vertės $15,000.

## Kandidatas į Recorder of Deeds

Laddie T. Pelnar

Reguliarus republikonų kandidatas į Recorder of Deeds yra Laddie T. Pelnar. Jis turi gerą šiam ofisui paruošimą, prižiūrėdamas State Department of Revenue Cook kauntės srityje. Taksų mokėtojai ir biznio organizacijos giria jo darbingumą ir mandagumą departamente, kuriam jis vadovavo.

Pelnar gyvena adresu 7000 W. 26 Parkway, Berwyn. Jis yra vedęs ir praktikuoja advokatūrą per paskutinius dvidešimt metų, priklauso Chicagos Advokatų Sąjungai, Illinois Valstijos Advokatų Sąjungai, Amerikos Teisių Draugijai, Elks'ams, Moose ir Phi Alpha Delta advokatų brolijai.

## KEISTUTIS Chorus Melodies

★

"Ei broliai, sesės eikit šen,
Sustokime būrin"

— V. Paulauskas

— And when we do get together, there's not only fun, but a deep interest in our rehearsals. Even intermissions are not looked forward to as much as learning another new number. Last week we had added pleasures inasmuch as we had our directress up in front directing us while Josephine Miller accompanied at the piano. We welcome Jo Miller as our pianist and deeply appreciate her efforts in our behalf.

The basses and our tenors are forever feuding, but, its all in fun and in the interest of the group.

Sunday we all went to Naujienos big event and we not only enjoyed the program very much, but also the entire evening thereafter. "Blondie" Ruth Strubas and Millie Miseaveg even missed dance rehearsals to see the program. Lucille Shotas didn't miss it either despite a meeting earlier that day. Roy Petro was seen enjoying it also and many from the dance group as Peter Dauzvardis, Johnny Buracas, Edward Williams, Stella Kaupas, Bob Treonis, Bruno Shotas, and Vincent Samaska, and many others made it in time to view the latter half of it and partake in the dancing. We also saw Johnny Trilik there for a while.

The chorus is now preparing to make its first big appearance of the season on March 28th, Easter Sunday, at the Ateitis Concert at the Chicago Lithuanian Auditorium. Every Thursday they're earnestly rehearsing and despite Easter shopping and all, attendance is quite regular so that the members woudn't miss out on a thing.

Another rehearsal tonight, so I'll be seeing you all there.

—Sis.

REMKITE TUOS, KURIE GARSINASI "NAUJIENOSE"


# CLASSIFIED ADS.

**REAL ESTATE—FOR SALE**
**Namai Žemė—Pardavimui**

PERKAM, parduodam NAMUS, biznius, lotus, farmas ir mainome kas ką turite. Apdraudžiame nuo gaisro ir visokių nelaimių. Nuo naujų metų (1946) išėjo naujas įstatymas, kad automobilius būtinai reikia apdrausti. Pašaukite mus, o mes Tamstai patarnausime visuose reikaluose.
PAUL M. SMITH & CO.,
6247 SO. KEDZIE AVENUE
Telefonas HEMlock 0680.
arba GROvehill 6343.

MARQUETTE PARK
Dvi šeimynos gali pasistatyti gražiausios mados namą, 2 flatų po 5 ar 6 kambarius ir bus pigiau gyventi, negu paprastame sename bungalow. Kam reikalinga, veikite tuojaus, kol dar galima gauti gerų lotų. Taipgi pas mus galima išsirinkti vėliausios mados planus. Matykite—
J. VILIMAS
6753 S. ROCKWELL ST.
Tel. HEMlock 2323.

2 AUKŠTŲ MODERNIŠKAS mūrinis namas 5608-10 So. Ashland Ave. Du štorai ir du flatai. Karštu vandeniu šildomas, stokeris, dabar užimtas tavernos ir real estate bizniais. Nėra lyso. Kaina $42,000.00. Nėra morgičių, įplaukų $4,560.000.
Teiraukitės HEMLOCK 5578.
nuo 9 ryto iki 5 vakaro kasdien.

NORIU MAINYTI
bizniavą
KAMPINĮ NAMĄ
4 flatų; didelis garažas ir tuščias lotas prie šalies; labai gera rendų įplauka. Namas randasi lietuvių kolonijoj. Mainysiu į summer resort, Northern Wisconsin arba į ūkį, prie ežero. Box 3059,
1739 SO. HALSTED ST.
CHICAGO 8, ILL.

3453 W. 66th Place. Didelis 5-kių kambarių, plieno konstrukcijos mūrinis bungalow. 2 karų garažas. Venetian blinds, spausto oro šildymas. Žaidymui kambarys, tile prausykla sklepe. Arti mokykla, parkas. Tuojaus galima užimti. Savininkas.

2 FLATŲ MEDINIS. 4—4. Kambarys viškuose. Karštu vandeniu šildomas. Stokeris. Flatas savininkui. 4950 So. Seeley.

2 FLATŲ MEDINIS. Brick sided. 5 kambarių, furnasas. 6 kambarių, pečium šildomi. Naujai išdekoruotas. Penktadienį, šeštadienį, sekmadienį tiktai. 1914 N. Harding. 1-mas aukštas.

8848 LANGLEY. Moderniškas 4 apartmentų namas. 4—4. Vienas tuščias apartmentas. Naujai išdekoruotas. Automatiškas alyva šildymas. Arti I. C. Tiktai $23,500. Atidaras 1—5. Senkmadienį, arba matykite savininką. 7818 Kenwood, po 5 vakaro.

**FARMS FOR SALE**
**Ukiai Pardavimui**

PASIRINKIMUI Minnesota 80 akrų pilnai moderniška farma. Yra visos mašinos, devynių kambarių stuba. Pilniausi įrengimai. Užimti galima balandžio 1—15 d., Išvykstame į Californiją. Leo H. Barthelme, Adams, Minnesota.


## Laiškas iš Vokietijos

★

**Laišką gavo J. Damionaitis, 115 So. 11 st., Clinton, Ind.**

Brangus Tautieti:

Pirmiausia atsiprašau Jūs, kad rašau laišką nepažindamas. Jūsų adresą radau viename mūsų leidžiamame laikrašty.

Karo audros atbloškė mane į Vokietiją, kur ketvirti metai nešu sunkų tremtinio jungą. Gyvenimas pas mus nėra pavydėtinas: gyvename kambaryje po keletą šeimų sugrūsti. Maistas, kurį gauname, yra labai blogas. Nuo tokio maisto jaučiu didelį nusilpimą.

Suradau keletą pažįstamų lietuvių Amerikoje ir prašiau ką nors atsiųsti, ypač maisto. Bet jie man pasiūlė grįžti į tėvynę. Tai žmonės, kurie dar nematė raudonųjų ir nežino kas ten dedasi. Aš savo didžiausiam priešui nelinkėčiau ten grįžti. Aš mielai suvalgyčiau liekanas maisto nuo jų pietų, bet, deja, jų širdys kietos, jie neatjaučia brolio patekusio į vargą.

Prašyčiau Jūsų, ar negalėtumėt man ką atsiųsti. Aš nenoriu skanumynų, bet tik maisto, kuris palaikytų mano sveikatą.


**HELP WANTED—MALE**
**Darbininkų Reikia**

REIKIA
BUILDING SERVICE DARBININKŲ
Pastovus darbas
52 savaitės per metus
Mokestis pradžioje $54.60 į savaitę
Švaros užlaikymas
Rakandų valymas
Vaškavimas
Plovimas.
Galima pasirinkti darbo valandas.
Dienomis arba naktimis.
Pensijos planas. Ligoje pašalpa.
Ligoninė, dykai apdrauda.
Kreiptis: 8:30 iki 4:30 popiet.
Room 1222
125 S. CLARK ST.

Reikia
HANDY MEN
Geros Progos
Reikia prižiūrėti trobesį.
Patyrusių ir nepatyrusių.
GERAS MOKESTIS
Nuolatinis darbas.
ATEIKITE ŠIANDIEN!
YELLOW CAB CO.
57 E. 21st STREET.

REIKALINGA PAGELBININKŲ ant pelenų trokų. $63.00 į savaitę.
GARDEN CITY CINDER CO.
5815 W. Roosevelt Road,
Esterbrook 3446.

REIKALINGAS HOUSEMAN arba porteris. Pastovus darbas. Geras mokestis ir kambarys.
3516 W. ROOSEVTLT RD.

REIKALINGAS kalnierių siuvėjas, rankomis siuvimas prie kautų. Geras mokestis. Pastovus darbas. VICTORY COAT SHOP, 412 So. Market St. 2-as aukštas.

**HELP WANTED—MALE-FEMALE**
**Reikia Darbininkų ir Darbininkių**

INDŲ PLOVĖJŲ
REIKIA
GERAS MOKESTIS
Sekmadienį, šventadienį ir naktimis nereikia dirbti.
Market Luncheonette
1427 S. RACINE AVE.

**BUSINESS CHANCES**
**Biznio Progos**

TAVERNAS SU MŪRINIU namu 6 kambarių. Taipgi degtinės krautuvė su mūriniu namu, 4 kambarių, abudu karštu vandeniu šildomi. Brighton Parko apylinkėje.
ROMAN REALTY
4104 W. 47th St. YARDS 1341.

**FURNITURE-FIXTURE FOR-SALE**
**Rakandai ir Įtaisai Pardavimui**

MODERNIZUOKIT
Savo Virtuvę
arba Bathroom su Steel Wall Tile kambarys 5x7, 5 pėdų aukščio $84.00. Sudėsime—Kreditas.
HEMLOCK 3200
Pasirinkimas gražiausių spalvų

**TO RENT—WANTED**
**Ieško Renduoti**

**REPAIRS—IN GENERAL**
**Įvairūs Pataisymai**

Taisome Visokius
REFRIGERATORIUS
Greitai — Prieinamai — Garantija Taipgi
Mūsų radio patarnavimo skyrius yra įrengtas taip, kad galima pataisyti bile kokį radio.
Tubas ištiriame dykai — Atneškite
Kreipkitės arba telefonuokite mums šiandien
A. C. NOVAK & SONS
3428 WEST 63rd STREET
Tel. HEMLOCK 3352
CHICAGO 29. ILL.

MES TAISOME VISŲ IŠDIRBYSČIŲ
SIUVAMAS MAŠINAS
DUOKITE MUMS ATLIKTI ŠIUOS DALYKUS:
★ Buttons and Belt Covering
★ Hemstitching-Buttonholing
★ Buckle Covering.
SINGER SEWING MACHINE COMPANY
4715 So. Ashland Ave.
VIRginia 7640.


Jaučiu, kad jeigu dar metus teks tokiu maistu gyventi, tai būsiu visai nusilpęs ir atsigulsiu ligoninėje.

"NAUJIENOS"— NEISSEMIAMAS ŽINYNO IR IŠMINTIES ŠALTINIS. SKAITYKITE JAS IR KITUS RAGINKITE SKAITYTI IR PLATINTI