ORAS
Šaltas, vėjuotas.
Saulė teka — 7:14; leidžiasi — 4:23.

NAUJIENOS
THE LITHUANIAN DAILY NEWS

The First and Greatest Lithuanian Daily in America
NAUJIENOS
The Lithuanian Daily News
Published by The Lithuanian News Publishing Co., Inc.
1739 So. Halsted St., Chicago 8, Ill.
Phone CAnal 6—8500
Over One Million Lithuanians In The United States

VOL. XXXV | Kaina 4c | Chicago 8, Ill. Trečiadienis, Gruodžio-December 22 d., 1948 | Price 4c | No. 301

J. A. V. PASMERKĖ KARIŠKUS PERVERSMUS

SNIEČKUS KRITIKUOJA DABARTINĖS LIETUVOS PRAMONĘ, VADOVYBĘ

Planus padaro didelius, bet žemės ūkis negauna mašinų, atsarginių dalių

Lietuvos komunistų partijos sekretorius A. Sniečkus apie dabartinę Lietuvos ūkio padėtį liepos 6 d. "Tiesoj" rašo:

"Respublikos pramonė visumoje neįvykdė valstybinio plano. Per š.m. 5 mėnesius ji nedavė kraštui produkcijos už keletą mil. rublių, tame tarpe statybinių medžiagų pramonė — už 1,054 tūkstančius rublių, vietinė pramonė, ypatingai apskričių — 4 mil. rb., mėsos ir pieno — 4,263 tūkst. rb. Dėl tokio daugelio įmonių ir atskirų pramonės šakų nepatenkinamo darbo, žmonėms neduotas didelis kiekis prekių.

Tik trys Kauno fabrikai: Kauno Audiniai, Lima ir Liteksas nedavė per 5 mėnesius 140,000 m. audinių, Inkaro fabrikas — 80,000 porų guminės avalinės. Mūsų žemės ūkis negavo didelio kiekio mašinų ir įrankių, atsarginių dalių traktoriam bei žemės ūkio mašinom.

DARBUOTOJAI NEDALYVAUJA LENKTYNĖSE

Susidariusi padėtis kelia rimtą nerimą dėl 1948 metų valstybinio plano vykdymo. Kurgi yra pramonės atsilikimo priežastys?

Mūsų pramonės atsilikimą galima paaiškinti tuo, kad daugelis ministerijų ir žinybų vadovų, įmonių direktorių, partiniai ir profsąjungīniai darbuotojai iš esmės nevadovauja socialistinėm lenktynėm ir neivertina tarybinio patriotizmo judėjimo milžiniškos reikšmės.

NEPAGAMINO 420 PRIŽADĖTŲ PLŪGŲ

Ryškią paviršutiniško vadovavimo iliustraciją teikia Vietinės Pramonės Ministerijos sistemos įmonė — žemės ūkio mašinų fabrikas "Žagrė".

Šis fabrikas neįvykdė 1946 metų plano, nedavė respublikos žemės ūkiui 420 plūgų, 300 akėčių, 125 runkelių kapojimo mašinų, 5 to atsarginių dalių žemės ūkio mašinoms. Nepatenkinamai fabrikas dirba ir 1947 metais.

Iki šiol nesutvarkyta technologija, nėra brėžinių, daug įrengimų neišnaudojama. Fabrike laužomi darbo įstatymai. Ir visa tai nejaudina partinės organizacijos.

KOMUNISTAI NESIRŪPINA DARBO ĮMONĖMIS

Jeigu Vilniaus miesto partinė organizacija kaip reikiant būtų vadovavusi darbui įmonėje, visi šie trūkumai būtų buvę pašalinti.

Tačiau nepaisant didelės to fabriko reikšmės, LKP (b) Vilniaus miesto Stalino rajono komitetas nesirūpino to fabriko darbu, nesuteikė jam reikalingos pagalbos, ir fabrikas gėdingai atsiliko.

AUDINIŲ DIRBTUVĖ NEĮVYKDĖ PLANO

Iš mėnesio į mėnesį neįvykdo valstybinio plano Kauno tekstilės fabrikas Liteksas.

Fabriko vadovai aiškina tai verpalų stoka, o tuo tarpu tie verpalai turėjo būti gaminami tame pačiame fabrike. Ten nebuvo organizuotas įrengimų remontas ir verpalų žaliavos dažnai prastovėdavo dėl gedimų.

Fabrike nevadovaujama socialistinėm lenktynėm. Darbininkai nežino savo dienos uždavinių." ELTA

● Senatorius Ball siūlo padaryti šešias pakaitas Taft-Hartley įstatyme. Jis yra įsitikinęs, kad įstatymas nebus atšauktas.

Olandai veržiasi Javos gilumon

BATAVIJA, Java, gr. 21 d.— Olandų karo vadovybė skelbia, kad olandų karo jėgos iškeltos Sumatros saloje.

Pirmoji olandų daliniai artėja prie Bukittingi, svarbiausio pramonės centro Sumatroje. Pačioje Javoje olandai žygiuoja pirmyn. Jiems jau pavyko okupuoti Kalioerang.

Olandai tvirtina, kad jų karo jėgos tvarkingai žygiuoja Javos ir Sumatros salų gilumon.

Salų gyventojai priešinasi olandams

LONDONAS, gr. 21 d. — Olandai netikėtai užklupo Jogjakartą. Pirmą dieną vietos gyventojai nesipriešino, bet šiandien jau prasidėjo smarkūs susirėmimai.

Pačioje sostinėje prasidėjo kovos ,žuvo 52 olandai. Vienu metu buvo pasklidusi žinia, kad Indonezijos karo jėgos ir vėl išlaisvino Jogjakartą, bet šios žinios nepatvirtintos.

Madioem radijo stotis kviečia gyventojus organizuotis ir priešintis olandų okupacijai. Oficialūs pareigūnai liepė viską naikinti, kad olandai nepagrobtų salos turtų.

J. Valstybių, Australijos ir Indijos atstovai vers olandus aiškintis tarptautinėje organizacijoje. J. Valstybių atstovas nemano, kad olandų karo jėgos sutiktų pasitraukti į buvusias pozicijas.

Britai paskelbė 4 metų planą

LONDONAS, gr. 21 d. — Britų valdžia vakar paskelbė keturių metų ūkio planą.

Valdžia numato, kad britams teks susispausti iki 1953 metų, kol neišsilygins užsienio prekybos balansas. Darbininkams teks dirbti ilgesnes valandas, šeimininkės negalės pirkti norimų prekių, nes vis dar reikės kai kurias prekes racionuoti.

Stafford Cripps pareiškė, kad paruoštas planas yra laikinas. Jei bus reikalo, tai jis bus pataisytas ir papildytas.

● Prekybos departamentas paskelbė, kad praeitais trim mėnesiais Amerikos pramoninkai padarė daugiausia pelno. Apskaičiuojama, kad per metus buvo pagaminta prekių už 253 bilijonus dolerių.

Apsnigtas New Yorkas

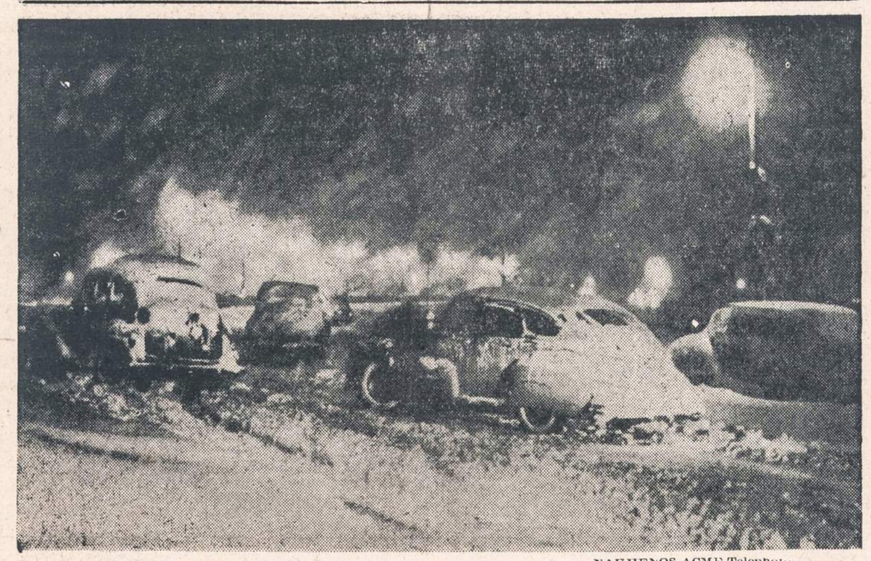

NAUJIENOS-ACME Telephoto

Taip atrodė New Yorko bulvaras po vienos didžiausių sniego audrų.

NUSIŽUDĖ LAURENCE DUGGAN, ARTIMAS ALGER HISS DRAUGAS

Kongreso komitetas ir teismas buvo nutarę klausinėti Dugganą apie dokumentų vogimą

NEW YORK, N. Y., gr. 21 d. — Laurence Duggan, ilgametis valstybės departamento tarnautojas ir buvusio sekretoriaus Cordell Hull patarėjas, vakar vakare iššoko iš 16-to aukšto ir užsimušė.

Paskutiniu metu Duggan buvo tarptautinio auklėjimo instituto prezidentas.

Alger Hiss pareiškė, kad Laurence Duggan buvo geras ir ištikimas darbininkas, artimas jo draugas. Hiss sako, kad Duggan yra persekiojimo auka.

KOMITETAS RENGĖSI APKLAUSTI DUGGANĄ

Vakar vakare, praėjus porai valandų nuo Duggano mirties, kongreso komitetas paskelbė, kad jis rengėsi apklausti Laurence Dugganą apie dokukmentų vogimą iš valstybės departamento.

Pranešimas sako, kad Duggan buvo vienas tų tarnautojų, kuris teikė dokumentus sovietų agentams.

Šešių tarnautojų vardus komitetas patyręs iš Whittaker Chambers, kuris pats priklausė komunistų partijai ir rinko informacijas.

TEISMUI RŪPĖJO DUGGANO LIUDIJIMAS

Kongreso komitetas nekvietė Duggano todėl, kad New Yorko prisiekusiųjų teismas buvo nusistatęs jį išklausinėti.

Prieš amerikiečius nukreiptą veiklą tyrinėjąs komitetas šiandien paskelbė slapto apklausinėjimo protokolo ištraukas. Pasirodo, kad Isaac Don Levine, gruodžio 8 dieną liudydamas komitetui, pareiškė, kad Chambers ir jis savo laiku informavę Adolph A. Berle apie dokumentų vogimą.

Jie nurodė šešis departamento pareigūnus, teikusius žinias rusams. Šešių asmenų tarpe buvęs ir Laurence Duggan.

FBI AGENTAI APKLAUSINĖJO DUGGANĄ

Pasirodo, kad prieš kelias dienas FBI agentai tardė Laurence Dugganą.

Savo laiku Duggan turėjo didelės įtakos valstybės departamente, kur jis tarnavo nuo 1930 iki 1944 metų. Jis skaitėsi lotynų Amerikos santykių ekspertu.

1939 metais, kai San Francisco mieste vyko Amerikos valstybių keliavimo kongresas, L. Duggan buvo J. Valstybių delegacijos pirmininkas. Nuo 1940 metų jis buvo politinis departamento patarėjas.

Išėjęs iš valdžios tarnybos, jis gavo atsakomingą darbą auklėjimo instituto vadovybėje. Minėtą institutą padėjo įsteigti tas pats Carnegie Fondas, kuris sudarė Alger Hiss vadovautą taikos organizaciją.

Duggan į metus gaudavo po 25,000 dolerių. Duggano žmona sako, kad paskutinėmis savaitėmis jis blogai jautėsi, reikėjo operuoti nugarkaulį.

Pakars japonų karo kriminalistus

TOKIJO, Japonija, gr. 21 d. —Vyriausiam J. V. teismui atsisakius svarstyti nuteistųjų prašymus, buvęs premjeras Tojo ir kiti 6 nuteistieji gali būti pakarti bet kuriuo momentu.

Gen. Douglas MacArthur laukia oficialaus pranešimo apie vyriausio teismo nutarimą.

Pulk. Echols pareiškė, kad mirties bausmė bus vykdoma slaptai, laikraštininkai neturės progos stebėti kariamų japonų karo kriminalistų.

Sustabdė paramą Kinijai

WASHINGTON, D. C., gr. 21 d. — Paul Hoffman, ekonominės kooperacijos direktorius, šiandien pareiškė, kad J. Valstybės sustabdė visokią paramą, teikiamą Kinijos ūkio atstatymo tikslams.

Atstatymo projektams buvo paskirta 70 milijonų dolerių. Hoffman sekmadienį grįžo iš kelionės. Jis buvo Kinijoj, Korėjoj ir Japonijoj.

Šiandien jis informavo prezidentą apie patirtas žinias, o vėliau paskelbė, kad valdžia sustabdė paramą Kinijai.

Vėliausios Žinios

● Whittaker Chambers vakar pareiškė spaudai, kad jis negavo jokios informacijos iš Laurence Duggan. Jis sako, kad neminėjęs Duggan vardo kongreso komitetui.

● Olandų ambasadorius von Kleffens vakar buvo iškviestas į valstybės departamentą. Jis išėjo labai rimtai nusiteikęs. Olandas pareiškė, kad karo jėgos veržiasi Javon savo pinigais, o ne J.V. doleriais.

● Tokijo radijas praneša, kad gen. MacArthur įsakė vykdyti mirties bausmę nuteistiems karo kriminalistams. Japonų tikybininkas jau atvyko į Sugamo kalėjimą.

● Maskvos radijas pasakoja, kad olandų imperialistai nori pavergti Indoneziją, Hagos valdžiai pritaria Jungtinių Tautų dauguma.

● Nicaraguos pasienyje nušauti keturi Costa Ricos "Raudonojo Kryžiaus" atstovai. Nužudyti buvo įtakingi Costa Ricos sostinės gyventojai.

● Airijos nepriklausomybė bus paskelbta, kai britų parlamentas priims įstatymą, leidžiantį Airijai atsiskirti iš britų bendruomenės. Airių premjeras pareiškė įsitikinimą, kad netolimoje ateityje prie Airijos bus prijungtas Ulsteris. Ulsterio valdžios atstovas pareiškė, kad tai yra negalimas dalykas. Bet airis atsakė, kad politikoje nėra nieko negalimo.

● Philip Murray atsisakė vykti į kongresą ir liudyti apie Kalamazoo muštynes.

● Pietų Korėjos valdžia nutarė dalyti didelius dvarus, dešiniosios partijos priešinasi.

Airija visiškai atsiskyrė nuo britų

DUBLIN, Airija, gr. 21 d. — Šiandien Airija tapo visiškai nepriklausoma respublika.

Airijos prezidentas Sean T. O'Kelly šiandien pasirašė parlamento priimtą įstatymą, kuris liepia Airijai pasitraukti iš britų bendruomenės. Manoma, kad oficialus santykių nutraukimas bus paskelbtas pavasarį, kai dabartinis premjeras paskelbs nepriklausomybės dieną.

Tuo tarpu Airija ir Didžioji Britanija galės sutvarkyti ekonominius ir politinius santykius.

BERLYNE SUDARYTA TRIJŲ VALSTYBIŲ KOMANDANTŪRA

Pietų Amerikoj vykstą kariški sukilimai sudaro pavojų Vakarų Žemyno apsaugai

WASHINGTON, D. C., gr. 21 d. — J.A.Valstybių valdžia šiandien oficialiai pasmerkė pietų Amerikos valstybėse vykstančius kariškių perversmus. Oficialus pranešimas sako, kad perversmais ardomas taikus ir demokratiškas procesas, pakenkiama ūkiui ir sudaromas pavojus Vakarų Žemyno apsaugai.

Valdžia stebisi, kur panašūs perversmai nuves pietų Ameriką. Neseniai įvyko perversmai Peru, Venezuelos, Salvadoro, Nicaraguos, Costa Ricos ir kitose valstybėse. Pasikėsinimai nuversti valdžias ruošti dar keliose valstybėse. Kokios vertės yra susitarimai, kai prie valdžios jėgos pagalba atsistoja kiti žmonės?

Valstybės departamentas išsiuntinėjo visoms pietų Amerikos valstybėms laišką, kuriame klausia minėtų valstybių nuomonės apie vykstančius perversmus. Nori patirti, ar padaryti perversmai nepakenks Vakarų Žemyno apsaugai, ar galima pasitikėti prie valdžios atsistojusia maža grupe, ar minėta grupė pajėgs pildyti pasižadėjimus?

Savo rašte departamentas nurodo, kad perversmai labai kenkia demokratiniam pietų Amerikos valstybių procesui. Nuo kiekvieno perversmo smarkiai nukenčia ūkis. J.V. nori patirti kitų valstybių nuomonę apie perversmus.

BERLYNAS, gruod. 21 d. — Amerikos, britų ir prancūzų karo vadai šiandien paskelbė, kad Berlyne sudaryta trijų karo vadų komandantūra, kuri tvarkys visus trijų sektorių reikalus. Komandantūra vadovausis keturių valstybių priimtais nuostatais.

Prancūzų gen. Jean Ganeval perskaitė trijų karo vadų nutarimą, kuris sako, kad sovietų karo vadas gali prisidėti prie Berlyno valdymo, jei sovietų valdžia šiandien ar kada nors ateityje nutars pildyti tarptautinius pasižadėjimus, prisilaikys keturių valstybių priimtų nuostatų ir sutiks priskirti savo sektorių prie Berlyno komandantūros.

Šių metų vasarą sovietų karo atstovas kenkė komandantūros darbams, o vėliau, išeidamas iš posėdžio, pareiškė, kad jis niekad negrįš. Turint galvoje sovietų obstrukciją, Berlyno karo komandantūra ims atsakomybę tiktai už tris vakarų sektorius.

Pirmame Berlyno komandantūros posėdyje karo vadai nutarė Kalėdų dieną duoti vakarų sektoriams pakankamai anglies, kad miestas visą naktį būtų apšviestas.

GEN. CHIANG KAI-SHEK YRA PASIRUOŠĘS ATSISTATYDINTI

Hong Kongo lėktuvo nelaimėje žuvo Quentin Roosevelt, Theodoro Roosevelto anūkas

NANKING, Kinija, gr. 21 d. — Gerai informuoti asmenys tvirtina, kad prezidentas Chiang leido naujai sudarytam Sun Fo kabinetui laisvai nustatyti valdžios politiką.

Jei valdžia nutartų siekti taikos su komunistais, tai gen. Chiang atsistatydintų ir pasitrauktų.

Sun Fo yra nusistatęs pradėti derybas su komunistais, bet jis nėra pasiryžęs jiems nusilenkti. Premjeras yra pasiryžęs siekti "garbingos taikos", bet jis neleis vieniems komunistams primesti savo valios.

VALDŽIA NENORI JOKIŲ TARPININKŲ

"United Press" praneša, kad kiniečių valdžia nenori jokių tarpininkų. Buvo kilus mintis kviesti J.A.V. arba Sovietų Sąjungą tarpininkauti tarp valdžios ir komunistų, bet Sun Fo yra nusistatęs tartis su komunistų atstovais, be jokių tarpininkų.

Prezidentas Chiang patvirtino naujai sudarytą valdžią. Jei valdžia nutars siekti taikos, tai Chiang pasitrauks ir išvažiuos užsienin.

Jei jis nepritars taikos planams, tai tada Sun Fo kabinetas turės pasitraukti.

SOVIETŲ VALDŽIA NORĖTŲ TARPININKAUTI

Įtakingi Kuomintango asmenys tvirtina, kad sovietų valdžia jau siūlosi tarpininkauti tarp Nankingo valdžios ir komunistų karo jėgų.

Svarbiausius sprendimus daro šeši kabineto nariai. Chang Chun ir Chang Chih-chung yra linkę ieškoti būdu susitaikyti su komunistais.

Valdžios kariuomenė priversta trauktis į pietus. Karo vadovybė yra nusistačiusi priešintis Jangtse upės pakraščiuose.

KARIUOMENĖ NEGALI SUSTABDYTI PRIEŠO

Kairioje Jangtse pusėje esanti kariuomenė negali rimtai pasipriešinti komunistams.

Peipingas jau visiškai atskirtas. Tientsin, didžiausias pramonės centras šiaurės Kinijoj, taip pat atskirtas. Komunistų daliniai artėja prie Nankingo.

Kiniečiai neturi reikalingų ginklų, nėra tinkamos organizacijos ir nėra noro kariauti.

Hong Konge žuvo Q. Rooseveltas

ŠANCHAJUS, Kinija, gr. 21 d. — Pranešama, kad Hong Kongo lėktuvo nelaimėje žuvo Quentin Roosevelt, Theodoro, buvusio J.V. prezidento, anukas.

Lėktuve skrido 33 asmenys, visi žuvo, kai lėktuvas nukrito ir sudegė. Nelaimė įvyko mažoje saloje, 10 mylių atstumoje nuo Hong Kongo.

Quentin Roosveltas biznio reikalais antradienio rytą iškrido į Hong Kongą.

LIETUVIŲ RATELIAI

IŠ ATSIMINIMŲ APIE MONTREAL, CANADA

1905 metų birželio mėnesį atvykau iš Anglijos į Montrealą, Kanadoje. Stebėjaus gamtos gražumu.

Dešinėj matėsi platus vandenynas. St. Lawrence upės platumas siekė apie mylią. Kairėje aukštas kalnas. Gatvėkaris buvo traukiamas į viršų lynu, o nuo to kalno ėjo eilė šlaitų, apsigabusių žaliais medžiais.

Pats miestas neatrodė didelis. Jis buvo siauras ir ilgas: apie pusantro rusiško viorsto pagal upę. Gyventojų priskaitė gal 35,000.

90 nuošimčių gyventojų sudarė francūzai. Lietuvių buvo apie 300 pavienių ir apie 50 šeimų. Beveik visi jie buvo naujokai, neseniai atvykę iš Lietuvos arba iš Anglijos. Buvo jie padorūs ir teisingi žmonės, vienas kitą gerbė kaip savo tautos žmogų. Biznierių nė vieno lietuvių nebuvo, o ir draugijų neturėjo suorganizuotų.

1906 metais iš Philadelphijos atvyko Jonas Aleksandravičius ir mudu suorganizavom pirmą pašalpinę draugiją vardu Šv. Kazimiero. Neužilgo susitvėrė socialistų draugija, taip pat suorganizavom nepriklausomą klubą vardu Didžiojo Lietuvos Kunigaikščio Vytauto Klubas; jis turėjo pašalpos skyrių.

Devynis mėnesius klubas gyvavo, turėdamas teisę parduoti minkštus gėrimus. Bet jo pajamos buvo mažos, taigi nutarėm ieškoti laisnio stipriems gėrimams. Darbas buvo pavestas pirmininkui Jonui Aleksandravičiui.

Kitame susirinkime pirmininkas paaiškino, kad mes lietuviai negalime gauti tokio laisnio. Dalykas esąs, kad rusai turėję klubą St. Lawrence gatvėje ir to klubo prižiūrėtojas (bosas) pabėgęs su $15,000 kreditorių pinigų. O Montrealo tetušiai skaitą mus, lietuvius, tos pačios tautos žmonėmis, t.y. rusais. Mat, anais laikais francūzai arba anglai nesugebėjo atskirti tautas: atvykai iš Rusijos valdomo krašto, tai ir buvai rusas.

Paliksim truputį šį klubą nuošaliai. Eisim prie tikėjimo.

Kaip minėjau, lietuviškai mokančių kalbėti buvo apie 500 asmenų, o lietuvio kunigo nebuvo. Labiausia moterėlės verkė dėl to. Taigi buvom priversti kunigo ieškoti per laikraščius.

Po kiek laiko atvažiavo kunigas. Visi nudžiugom. Kunigas pradžioj pasirodė labai kilnios dvasios. Po mišių į amboną pasiimdavo pundą lietuvių laikraščių. Ragino jis skaityti "Keleivį", "Lietuvą", "Kovą" ir net "Šakę" — parapijonams aiškindamas, kad gerai yra skaityti visokius laikraščius, kurie tiktai pakliuva į rankas. Nereikia, girdi, daug dėmesio kreipti, kokia yra žmogaus pakraipa, svarbu kad jis būtų apsišvietęs. Mūsų tauta daug žemiau stovinti už kitas tautas, taigi mums reikia skubėti šviestis.

Toki jo žodžiai džiugino parapijonis. Šitas džiaugsmas tęsėsi apie 6 mėnesius. Po šešių mėnesių kunigas pakeitė laikyseną: pradėjo parapijonis kolioti ir bedieviais vadinti, ėmė drausti ir laikraščius skaityti.

O mes iš laikraščių patyrėm, kad mūsų kunigas Jungtinėse Valstybėse turėjęs nesmagumų, buvo išvažiavęs į Angliją, o iš ten atvyko į Kanadą. Mes, sužinoję tai Montreale, panorom kunigu nusikratyti. Tačiau tai buvo nelengva.

Vieną šventadienį popiet susiorganizavom apie 150 moterų ir vyrų ir nuėjom pas vyskupą. Bet jo sekretorius paliepė mums tuojau pasišalinti nuo vyskupo žemės, o jeigu to nepadarysim, tai mus pašalins raitoji policija. Antradienio vakare mudu su Jonu nuėjom pas advokatą su pundu lietuvių laikraščių.

Advokatas mūsų skundą išklausė ir paklausė: ar jūs esate biznieriai?

Atsakėm, kad esam paprasti amatninkai.

Advokatas tada mudviem tarė: Ar suprantat, kad ieškot sau belangės? Jūs nežinot vyskupo. Gal tas kunigas yra jo žinioje.

Mes apie 40 vyrų atsimetėm nuo parapijos. Po kiek laiko gavom Šv. Juozapo parapijos klebono leidimą pasikviesti kitą kunigą porai dienų. Atvyko jaunas kunigas iš Rochesterio. Atlikom dvasios reikalus ir susirinkom svetainėje. Mes kvietėm šį atvykusį kunigą eiti kartu su mumis pas vyskupą. Jis pagaliau sutiko. Sako, gerai, aš eisiu.

Susirinkom vyskupo svetainėje. Po pusvalandžio pasirodė ir vyskupas. Mūsų svetys kunigas pradėjo angliškai jam apie mūsų parapijos kunigą aiškinti. Vyskupas skaudžiai jį subarė. Kunigas puolė ant kelių prieš vyskupą ir tarė: kaip aš esu Dievo tarnas, taip teisybę kalbu, daryk su manim ką nori.

Po visos audros vyskupas užtarė parapijonis ir paliepė pirmajam kunigui tuojau pasišalinti iš bažnyčios. Taip pasibaigė to lietuvių kunigo istorija.

O dabar vėl prie svietiškų dalykų, prie Vytauto Klubo. Aš turėjau pažįstamą advokatą. Vieno antradienio vakare pamačiau jį ir išdėsčiau klubo reikalą.

Advokatas pasakė: Aš jums gausiu čarterį ir laisnius ir suorganizuosiu klubą su šėrais. Bet pirma noriu žinoti, kiek jūsų yra Kanados piliečių. Jūsų turi būti mažiausia šimtas. Antras dalykas: Tu esi valdyboje, turi man duoti 250 dolerių be pakvitavimo, ir knygose apie tai nereikia minėti.

Aš tariau, kad mano pinigai prapulsią. Jis atsakė: Pinigai neprapuls, klubas bus su šėrais ir kiekvienas iš jūsų valdybos turės turėti po 20 šėrų, t.y. už $500. Jums teks tie pinigai sutvarkyti, ir kiekvienas narys turi turėti nors vieną šėrą už 25 dolerius.

(Bus daugiau)

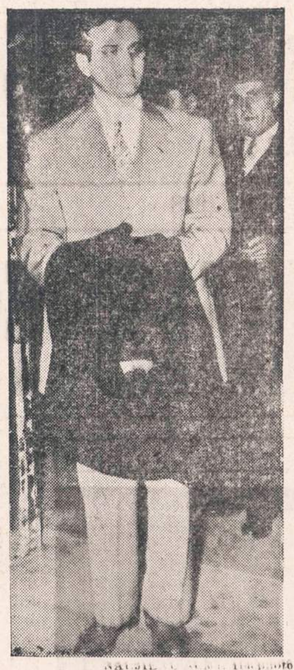

Dr. Robert C. Rutledge apleidžia St. Louis City ligoninę detektyvo lydimas. Dr. Rutledge prisipažino nužudęs inžnierių, kuris meilinosi prie jo žmonos.

● Belgradan atvažiavo du rumunų armijos karininkai. Tito valdžios atstovai rodė jiems sostinės apylinkes.

MŪSŲ "NAUJIENOS" — TAI GYVENIMO VEIDRODIS

"NAUJIENOS" — neišsemiamas žinyno ir išminties šaltinis. Skaitykite jas ir kitus raginkite skaityti

Laiškas iš Vokietijos

★

Laišką gavo naujienietis Antanas Zymontas

Brangus Dėdė:

Prieš porą dienų gavau iš Jūsų laišką su dovana. Širdingai dėkoju už visa tai. Šiandien pasiunčiau Morkūnams jiems priklausančią dalį. Ar nebus paskutinis mano patarnavimas jiems, nes šiandien gavome pranešimą, kad gruodžio 15 dieną turime išvykti į Kanados konsulatą patikrinti sveikatos. Tikimės, kad iki Kalėdų atliksime tą "koronę". Na, o po Kalėdų reikės atsisveikinti su Europa. Dabar ruošiuos visu smarkumu kelionei. Kol sėdėjom vietoj, rodos, nieko netrukó. Bet kaip tyčia užklupo žiemos šalčiai. Trūksta tai šio tai to. Lakstau nuo siuvėjos prie siuvėjos: taisau senus, siuvu naujus, o tie pinigai plaukia kaip vanduo. Apie valgį jau nėra kada begalvoti. Po sveikatos patikrinimo kai kuriuos labai staigiai iškviečia išvykimui, o kai kurie dar palaukia savaitę kitą. Paskutiniu laiku labai greitai veža, o ypač tuos, kuriuos atsiima giminės. Tų ir sveikatą ne taip nuodugniai žiūri. Tikimės, kad dėl sveikatos neužkliusime. Mano apskaičiavimu turėtume išplaukti apie sausio pradžią. Kaip tik tuo laiku kada neramiausias vandenynas. Bet visa tai niekis! Gal išlipę į krantą naujosios tėvynės pajusime tvirtesnį pagrindą po savo kojomis, kurio taip ilgai neturėjome.

...Jei Dėdė į mano prašymą atsakysite keliais doleriais, būsiu labai dėkinga. Manau, kad bus paskutinis mums patarnavimas Europoj. Jūsų laiškas mus sugaudys, nes mes gyvenam taip arti vienas kito, kad kiekvieną truktelėjimą žinome vienas kito. Šiandien mano kaimynai ankščiau žinojo už mane, kad reikia vykti į komisiją ir jau sveikino kaipo kanadietę. Aš tik vėliau gavau šią žinią.

Sekantis mano laiškas bus jau iš konsulato. Manau, kad jį gausite dar prieš Kalėdas.

Sudie! — Rožė.

INCOME TAKSUS PILDO

J. P. VARKALA

VALSTIJOS REGISTRUOTAS AUDITORIUS

2401 West 63rd St.

Phone WALBROOK 5-7711

Gražiausios KALĖDŲ DOVANOS

Kūdikiui, berniukams ir mergaitėms, iki 14 metų. Jūs viską galite pirkti kaip didelį bargeną

MILTON'S

CHILDREN'S STORE

3403 So. Halsted St.

Atdara vakarais iki Kalėdų.

BUY U.S. SECURITY BONDS NOW!

KVIEČIAME TAUPYTI

Stipriausioj ĮSTAIGOJ Chicagoje

TURTAS VIRŠ $21,000,000.00

ATSARGOS FONDAS VIRŠ $2,000,000.00

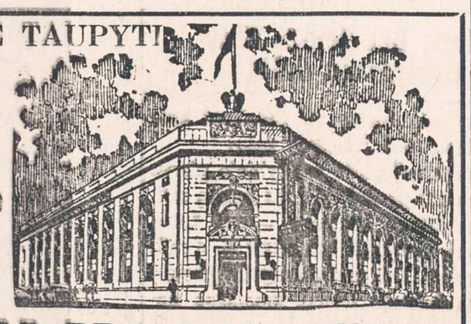

STANDARD FEDERAL SAVINGS

and LOAN ASSOCIATION of CHICAGO

JUSTIN MACKIEWICH, Pres. and Mgr.

4192 Archer Avenue Tel. VIrginia 7-1141

MAUDYNĖ, MAUDYNĖ

PAULINA

RUSSIAN-TURKISH BATHS

Electric Treatments, Ultra Violet-Sunshine and Infra Red Light Rediations. Swedish Massage and Movements. Electric Bath and Rooms..... $3.00

C. LAURINOVICH & SON, Props.

1657 W. 45th Street

Cor. S. Paulina St.

Phone Virginia 7-9493.

Ladies Wednesday.

Kostumeriškas vyriškų ir moteriškų rūbų siuvėjas.

VALO IR PROSINA

Krautuvėje užlaikomi kaip vyrams, taip ir vaikams marškinių, kelnių svederių, pančiakų, padžiamas ir t. t.

FRANK MICKAS

SENIAUSIAS SIUVĖJAS BRIGHTON PARKE

4146 Archer Ave.

TEL. LAFAYETTE 3-9066

NUO UŽSISENĖJUSIŲ, ATVIRŲ SKAUDŽIŲ ŽAIZDŲ IR ODOS LIGŲ

Tie, kurie kenčią nuo SENŲ, ATVIRŲ ir SKAUDŽIŲ ŽAIZDŲ, jie negali ramiai sėdėti ir naktimis miegoti, nes jų užsisenėjusios žaizdos niešti ir skauda. Kad pašalinti tą niežėjimą ir skaudėjimą senų atvirų ir skaudžių žaizdų, uždėkite LEGULO Ointment. Jų gydomos ypatybės palengvins jūsų skaudėjimą ir galėsite ramiai miegoti naktį. Vartokite jas taipgi nuo skaudžių nudegimų. Jos taipgi pašalina niežėjimą ligos vadinamos PSORIASIS. Taipgi pašalina perštėjimą ligos vadinamos ATHLETE'S FOOT, sustabdo džiuvimą odos ir perplyšimą tarpirščių. Jos yra tinkamos vartoti nuo **džiūstančios ir suskilusios odos.** Jos yra geros gyduolės nuo visų išviršinių odos ligų. LEGULO Ointment suteiks jums pagalbą nuo nuvargusių, perštamų ir niežinčių kojų. Legulo Ointment yra parduodamas po 75c., $1.25 ir $3.50. Pirkite vaistinėse Chicagoje ir apylinkėse arba atsiųskit money order į:

LEGULO, Department J

4847 W. 14th St. Cicero 50, Ill.

RAMUNIŲ ŽIEDAI

Lietuviai yra įsitikinę nuo senų laikų, kad *ramunės* yra geras vaistas. Ramunės vartojamos nuo šalčio, reumatizmo ir dieglių. Ramunės stiprina visą kūną, gerai veikia skilvį, inkstus (kidneys) ir palengvina mėnesines. Jos geros ir akims plauti. Gerk ramunių arbatą be baimės. Kas jos daug geria, tas turi skaistų veidą. Vienas arbatinis šaukštukas ramunių į puoduką verdančio vandens padaro gerą arbatą. Galima gerti karštą, šiltą ir šaltą. Mūsų ramunių žiedai yra iš Vengrijos. Svaras kainuoja $2.50. Už $1.00 6 uncijos.

ALEXANDER'S CO.

414 W. Broadway,

So. Boston 27, Mass.

PASIMATYKIT SU STANLEY LITWINU

APIE JŪSŲ INSULIACIJOS PROBLEMAS. — DABAR YRA LAIKAS ĮRENGTI SAVO NAMĄ ŽIEMAI.

Mes turime išdirbtą reputaciją pilno pasirinkimo A-1 rūšies staako lentų ir namams moteriolų.

LIETUVIAI SALESMONAI

CARR MOODY LUMBER CO.

STANLEY LITWINAS Manager.

3039 So.. Halsted St.

Tel. VIctory 2—1272.

Christmas Special at JOS. F. BUDRIK

SOMETHING REALLY DIFFERENT IN CHRISTMAS GIFT IDEAS!

BULOVA

Christmas Gift Bell

Hangs right on your Tree!

This Christmas—give Bulova, Gift of a Lifetime, in the most beautiful gift package ever designed! The Bulova Bell, in the color and brightness of gold, is lined with luxurious velvet and satin—can be hung right on your Christmas Tree!

$1 HOLDS ANY ITEM UNTIL Christmas

JOS. F. BUDRIK, Inc.

3241 SO. HALSTED ST.

3409 SO. HALSTED ST.

All prices include Federal Tax.

Kanados Lietuvių Žinios

KANADOS LIETUVIŲ PERSIORGANIZAVIMO REIKALU

Artinasi 1949 metų sausio 29-30 dienos, kuriomis Montrealyje susirinks Kanados lietuvių tarybos skyrių atstovai suvažiavimo, kurio dienotvarkėje vienu iš svarbiausių klausimų naujų organizacijos įstatų priėmimas.

Kanados lietuvių taryba, bekisdama organizacinėje savo raidoje, jau bus atlikusi savo paskirties uždavinį ir įvykdžius toje raidoje vieną reikšmingų organizacinių etapų. Bet dabar nei savo pavadinimu, nei įstatais jau nesiderina su tikrove, — todėl būtina persitvarkymo. Todėl ir kyla klausimas: kaip persitvarkyti?

Paskutiniame "Nepr. Lietuvos" numery skaitome pranešimą, kad nauji organizacijos įstatai jau esą paruošti ir netrukus bus išsiuntinėti skyriams. Ligi šiol, kiek girdėti, įstatai skyrių dar negauti. O su jais ligi skyrių atstovų suvažiavimo reikia susipažinti; reikia skyrių susirinkimuose juos apsvarstyti ir dėl jų nusistatyti. Tiktai tokiu keliu einant, ir suvažiavime bus galima rimčiau dėl jų pasisakyti. Bet tam reikalui jau ir laiko nelieka. Todėl šis svarbus klausimas reikia negrinėti spaudoje.

Pagaliau, kaip ten bebūtų su taryba ir kaip ten bebūtų su naujai ruošiamaisiais jos įstatais, organizaciniai pasaulio lietuvių reikalai taip sparčiai yra pažengę pirmyn, kad apie organizacijos ar perorganizavimo reikalus dabar belieka kalbėti tiktai pasaulinės lietuvių organizacijos pagrindu ir plotme. Ta prasme, todėl, reikėtų kalbėti ir apie Kanados lietuvių tarybos perorganizavimą. O dėl to visų pirma reikėtų susipažinti su Pasaulio Lietuvių Bendruomenės konstitucija (įstatais) ir prie jos derinti ir naujus tarybos (ar kuriuo kitu vardu) įstatus.

Vliko tepriimta tiktai dviem skaitymais ir paleista į visą lietuvių pasaulį, kad ji ją persvarstytų ir, jei ras reikalinga, patiektų savo pataisų, pastabų ir tt. Bet gi, reikia spėti, kad labai daug pataisų vargu nebus, — todėl jau iš anksto galima prie jos derintis, ją imti organizacijos pagrindu. Taip nusistačius, būtų išvengta bereikalingos gaišaties, kurią sudarytų specialių vietos reikalams įstatų ruošimas, o paskui, paskelbus Pasaulio Lietuvių Bendruomenės organizavimą, naują persiorganizavimą ir prisitaikymą PLB-nės konstitucijai.

Gali būti, kad KLT-bos įstatų rengėjai taip ir daro, bet, kol nematome jų paruoštųjų įstatų projekto, sunku ką apie tai pasakyti. Tačiau, kadangi absoliutinė dauguma lietuvių Vliko paruoštosios ir dviem skaitymais priimtosios Pasaulio Lietuvių Bendruomenės konstitucijos projekto nėra pažinę, nėra skaitę, tai, manau, bus visiems pravartu su ja susipažinti ir dėl jos pasisakyti.

Konstatuodamas faktą, kad bendrinės Kanados lietuvių organizacijos įstatai jau dabar turėtų būti derinami su Pasaulio Lietuvių Bendruomenės įstatais (konsitucija), aš tuo tarpu ir keliu šį klausimą. O kituose "Naujienų" numeriuose aš pabandysiu peržvelgti tą Pasaulio Lietuvių Bendruomenės konstitucijos projektą.

—*J. Kardelis.*

"NAUJIENAS" SKAITO VISŲ SROVIŲ ŽMONĖS: DARBININKAI, BIZNIERIAI, PROFESIONALAI, DVASININKAI, VALSTYBININKAI. MOKSLININKAI NE ŽINO, KAD NAUJIENOS PADUODA TEISINGIAUSIAS ŽINIAS IR GERIAUSIUS RAŠTUS.

HELP REG'D. KANADOJE

VALDŽIOJ REGISTRUOTA EKSPEDICINĖ BENDROVĖ, HELP

Priima maisto siuntinių užsakymus į visas Vokietijos ir Austrijos zonas, išskiriant U. S. S. R., taipgi į Francūziją, Italiją, Olandiją, Daniją ir Angliją.

SIUNTINYS Nr. 1
Tik $10.00
Su įpakavimu 20 sv.

5 svarai kiaulinių TAUKŲ
2 svarai KAVOS (pupelių)
5 svarai CUKRAUS
2 svarai MĖSOS
1 svaras GRIETINĖS
1 svaras RYŽIŲ
1 svaras KAKAVOS

SIUNTINYS Nr. 2
Tik $6.00
Su įpakavimu 10 sv.

4 svarai kiaulinių TAUKŲ
1 svaras KAVOS (pupelių)
1 svaras kenuotos mėsos
1 svaras CUKRAUS
1 svaras KAKAVOS

SIUNTINYS Nr. 3
Tik $6.00
Su įpakavimu 10 sv.

8 svarai kiaulinių taukų

Visi produktai aukščiausios rūšies ir švieži. Šios rūšies siuntinius už taip žemas kainas tik iš Kanados tegalima išsiųsti.

HELP Patarnauja Kanados ir J. A. Valstijų žmonėms. Siuntinius siunčiami greičiausiu Kanados pašto laivininkystės keliu.

HELP pilnai garantuoja už siuntinio pristatymą adresatui; kiekvienu atveju persiunčia Tamstai gavėjo pakvituotą orderį.

SIŲSKITE LAIŠKĄ SU UŽSAKYMU ŠIENDIEN:

(Pageidaujama, kad pavardės ir antrašai būtų parašyti aiškiai, druokuotom raidėm. Už klaidingai paduotus antrašus HELP neatsakys.)

HELP Reg'd. P. O. Box 777 Place D'Armes,
MONTREAL 1, QUE., CANADA.

MODERNIŠKI SEKLYČIOS SETAI

MŪSŲ GRAŽIAI IR TVIRTAI PADARYTI, SU PLIENINIAIS SPRINGSAIS IR DIRŽAIS. ŠRUBINĖMIS VINIMIS PRIKALTI.

PIRKIT DABAR!

ARCHER AVENUE FURNITURE CO.
PARLOR SUITE MANUFACTURERS
4140 Archer Ave. Phone: LA fayette 3 - 3516

MUTUAL FEDERAL SAVINGS REKORDAS...

- Įsteigta Chicagoje 1905 metais.
- Nuo 1905 metų ši bendrovė pergyveno karus, ekonomines depresijas, panikas ir krizes ir savo taupytojams išmokėjo kiekvieną sutaupytą dolerį.
- Dividendus išmokėjo visada be perstojimo.
- Kiekvieno taupytojo sąskaita apdrausta iki $5,000.00 per Federal Savings and Loan Insurance Corporation nuo 1935 metų.

Planingas Taupymas Moka Gerus Dividendus. Pradėk Taupyti Šiandien.

Mutual Federal Savings
Chartered and Supervised by the United States Government.
2202 W. Cermak Rd. Chicago 8, Illinois
PHONE: VIrginia 7-7747.
JOHN J. KAZANAUSKAS, Pres.

TIKRAI patenkins

prašyk Seagram's ir būk TIKRAS
...Prieš karine rūšimi

SEAGRAM'S 7 CROWN. BLENDED WHISKEY. 86.8 Proof. 65% Grain Neutral Spirits.
Seagram-Distillers Corporation, Chrysler Building, New York

TORONTE PAGERBTA ŽYMIOJI AMERIKOS LIETUVIŲ VEIKĖJA

PONIA NORA GUGIENĖ

Visuomenės veikėja, BALFo sekretorė ir daugelio kitų JAV lietuvių organizacijų darbuotoja Ponia Nora Gugienė šiomis dienomis lankėsi Kanados Toronto mieste, į kurį iš Europos atvyko giminių šeima, kurios reikalu viešnia ir atvyko sutvarkyti.

Tačiau žymiosios darbuotojos lankymasis Kanadoje—tai ne paprastas reiškinys, kuris galėtų praeiti nejučiomis. Ponia Nora Gugienė, ne tiktai JAV, bet ir Kanadoje aukštai vertinama ir naudojasi didžia pagarba. Todėl žymiosios Viešnios lankymasis, nors ir privačiais reikalais, Toronte buvo atžymėtas jos garbei suruoštu pobūviu pas žymiuosius Toronto lietuvių visuomenės veikėjus Ponią Oną Indrelienę ir Joną Indrelę, pas kuriuos tą vakarą buvo susirinkę Veronika ir Vincas Treigiai, Marija ir Jonas Jokubynai, Sofija ir Mykolas Užumeckai ir "dipukai" — Eugenija ir Marcelinas Gugiai, Rapolas Kulvietis, Bronius Šadeikis ir Ezbieta ir Jonas Kardeliai.

Šeimininkė p. Ona Indrelienė, gražiai apibūdinusi garbingąją Viešnią, kaip visuomenės veikėją ir BALFo darbuotoją, pobūviui vadovauti paprašė p. M. Jokubynienę, kuri nestigo sparnuotų apie Viešnią pasisakymų ir paeiliui visiems pobūvio dalyviams pasisakyti. "Dipukai", žinoma, visų pirma dėkojo savo geradariams ir BALFui, jo sekretorės p. N. Gugienės asmeny. Kanadiečiai gi, kalbėdami apie gerb. Viešnią, "dipukams" pasakė ir nežinomų apie ją dalykų, kurie jos darbus ir ypač didelius sugebėjimus bei taktą stato ypatingon švieson.

Nedaugelis gali įsivaizduoti, o sąmoningi priešai net gandus platina, kad visuomenės darbuotojai labdarybės darbą dirba nemokamai. Ir BALFo sekretorė p. N. Gugienė taipgi negauna nė cento už savo darbą BALFe. O kokį milžinišką darbą nuveikia ši organizacija! Tremtinių mokyklos, pradedant vaikų darželiais ir baigiant Baltijos universitetu, naudojasi didele jo parama; ligoniai, vaikai ir seneliai nuolat remiami; meno ir kitoms kultūrinis darbas globojamas, ir visi be išimčių tremtiniai šiokiu ar tokiu būdu jautė konkrečią BALFo paramos ranką. Ponia Nora Gugienė viena pryšakinių tos organizacijos ir didelio darbo veikėja, tikrai verta didžios pagarbos.

Be visuomenės veiklos, pobūvio dayvių, ypač šio rašinio autoriaus, buvo iškelta dar viena Viešnios privalybė: p. Nora Gugienė jau ilgus metus "Naujienose" veda muzikos skyrių, kuriame sistematingai informuoja skaitytojus apie visą muzikinio gyvenimo reiškimąsi. Iš vienų tik "Naujienų" ir "N. Lietuvos" spauda informuodavo ji apie visa, kas JAV lietuvių tarpe iškildavo muzikos meno srity.

Nenuostabu, kad Ponios Noros Gugienės vardas yra žinomas plačiausiai — visame pasauly, kur tiktai yra lietuvių. Todėl nenuostabu, kad taip širdingai p. Nora Gugienė buvo pagerbta ir Toronto mieste, ypač tų žmonių, kurių pačių visuomeninis darbas turi gyvų saitų su p. Noros Gugienės. Garbė Jai ir didi padėka!

—*J. Kardelis.*

New Yorką dengia 20 c. sniego klodas

NEW YORK, N. Y., gr. 20 d. — 19.6 colių sniego klodas šiandien dengia visą didmiestį. Istorikai tvirtina, kad New Yorkas jau trečią kartą apklotas tokiu storu sniego klodu.

Mėras O'Dwyer vakar buvo priverstas sukviesti atsakomingus pareigūnus, kad galėtų pasirūpinti priemonėmis sniegui valyti.

Beveik visi traukiniai pavėlavo porą valandų, o lėktuvams uždrausta leisti New Yorko aerodromuose.

GERA DOVANA KALĖDOMS IR VISADOS!

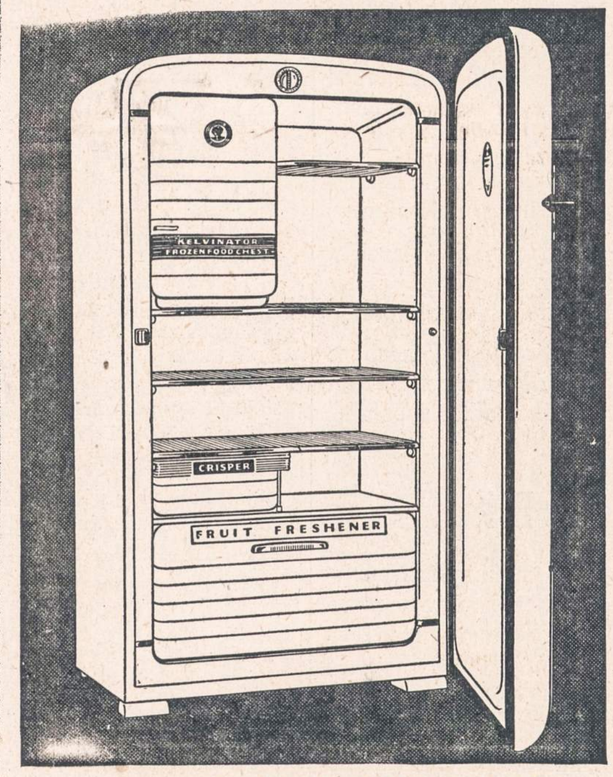

ELEKTRIKINIAI ŠALDYTUVAI
1949 MODELIŲ

Pas Budriką gausite visų geriausių išdirbysčių: ADMIRAL, KELVINATOR, PHILCO, GENERAL ELECTRIC, NORGE, GROSEY, SHELVADOR,.

Kainos nuo $219.00 ir aukščiau
15 MĖNESIŲ IŠMOKĖJIMAI
Tą Pačią Dieną Pristatome.

JOS. F. BUDRIK, Inc.
3241 SO. HALSTED STREET
3409 SO. HALSTED STREET

MALONIAI KVIEČIAME

Atvykti pas mus dėl draugiško patarnavimo, gerų gėrimų ir linksmai laiko praleidimo jūsų kaimyninėje tavernoje.

Chimes Inn 4932 W. 14 St. Cicero, Ill.

JOS. F. BUDRIK

3241 SO. HALSTED STREET
CHICAGO 8, ILL.
Tel. CAlumet 5-7237.

Krautuvė atidaryta kiekvieną vakarą iki Kalėdų.

Kalėdinės lietuviškos ir angliškos atvirutės. Lietuviški ir angliški rekordai. Gražus kalendorius dykai visiems atsilankusiems

Rankiniai laikrodėliai, vyriški ir moteriški, 14 akmenų geltono aukso, vertės $38.00, po ..... $19.95.
Elgin laikrodėliai, po $27.50
14 k, žiedai su deimanto akute.
1/4 karatų $88.50

right on your Christmas Tree!

BULOVA

Christmas Gift Bell

Imagine! Bulova, Gift of a Lifetime, in the most beautiful Gift Package ever designed —the Bulova Christmas Bell!

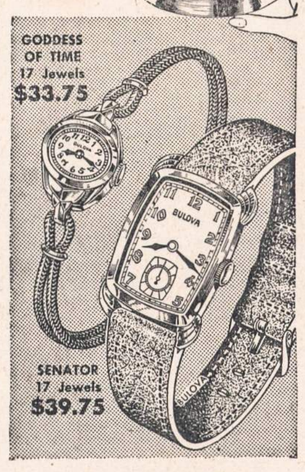

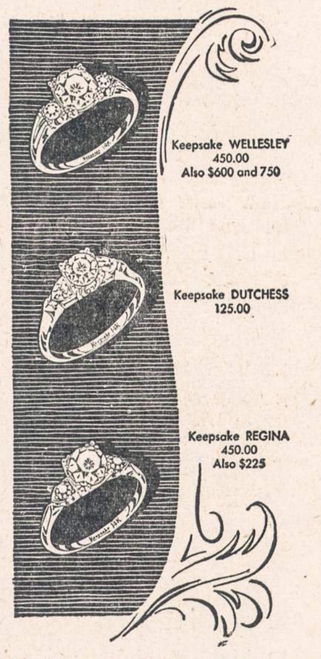

14-K žiedas su gražia deimanto akute, $40.00 vertės, už $20.00
10-K Birthday stone žiedai, vertės $10, po $4.75
3 eilių Perlo Karoliai, vertės $15, už $6.75
Coro blizganti branzelietai, $2.50 vertės, po $1.00
Lighters, windproof, $2.00 vertės, po $1.00
Alarm clocks, 30 val., vertės $2.50, už $1.50
Musical Powder Boxes, groja įvairias tonas, vertės $5.00, po $2.75
Fountain Pens, Ball-point, $2.00 vertės, už $1.00
Fountain Pen Sets, vertės $12.00, po $6.00
32 šmotų Silverware setai, vertės $28.00, už $16.50

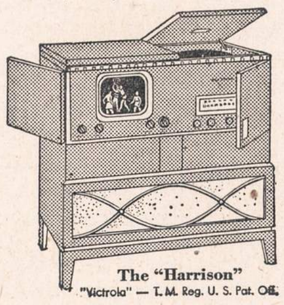

The "Harrison"
"Victrola" — T. M. Reg. U. S. Pat. Off.

Mažos Radios, vertės $15.00, po $10.00
TELEVISION SETAI, garantuoti 1 metams $169.50
Radio kombinacija, automatiška, gražiame kabinete, vertės $295.00, už $169.00
14-K Rankiniai Laikrodėliai, Moteriški ir vyriški, $42.00 vertės, po $24.50
Paprast Rankiniai Laikrodėliai, atpiginti $8.50
100 Kalėdinių Atviručių, vertės 25c, 15c, 10c, po vieną, už VISĄ ŠIMTĄ $3.00

Budriko Lietuviška Radio Programa leidžiama sekmadienio vakare, 5:30 P. M. WCFL, 1000 kilocycles, 50 tūkstančių watts spėkos, AM ir FM. 15 muzikantų orkestras ir žymūs dainininkai.

NAUJIENOS

THE LITHUANIAN DAILY NEWS

Published Daily Except Sunday by The Lithuanian News Pub. Co., Inc.
1739 South Halsted Street, Chicago 8, Ill. Phone CAnal 6-8500

Entered as second-class matter March 7, 1914 at the Post Office at Chicago, Ill., under the Act of March 3, 1879.

Subscription Rates:
$7.00 per year in Canada
$7.00 per year outside of Chicago
$9.00 per year in Chicago
4c. per copy.

Užsakymo kaina:
Chicagoje—paštu:

Metams	$9.00
Pusei metų	4.50
Trims mėnesiams	2.25
Vienam mėnesiui	.90

Chicagoje per išsiuntinėtojus:

Viena kopija	4c
Savaitei	.25
Mėnesiui	.90

Jungtinėse Valstybėse, ne Chicagoj:

Metams	$7.00
Pusei metų	3.50
Trims mėnesiams	2.00

Užsieniuose:

Metams	$10.00
Pusei metų	5.50
Trims mėnesiams	3.00

Naujienos eina kasdien išskiriant sekmadienius, Leidžia Naujienų Bendrovė, 1739 So. Halsted Street, Chicago 8, Ill. Telefonas Canal 8500.

Pinigus reikia siųsti pašto Money Orderiu kartu su užsakymu.

Hiss'o "Geras Draugas"

Pirmadienio vakare šoko iš lango 16-ame namo aukšte, New Yorke, vienas Laurence Duggan, ir užsimušė. Publikai jo vardas iki šiol nebuvo girdėtas. Bet dabar spauda praneša, kad jisai daug metų tarnavo valstybės departamente Washingtone, kaipo Lotynų Amerikos reikalų ekspertas ir politinis departamento patarėjas. Taigi buvo stambus šulas federalinėje valdžioje.

Iš valstybės departamento išėjęs, jisai gavo vietą Tarptautinio Švietimo Institute ir buvo išrinktas šios įstaigos prezidentu. O žmogus jisai dar nesenas, tik 43 metų amžiaus.

Kam gi jisai žudėsi?

Kongreso Ne-amerikinės veiklos tyrinėjimo komitetas paskelbė, kad Laurence Duggan buvo jau seniai įvardintas, kaipo vienas iš šešių valstybės departamento tarnautojų, kurie vogė slaptus valdžios dokumentus ir davinėjo juos sovietų Rusijos šnipams. Apie jo talką sovietų šnipams pirmiausia papasakojo, dar prieš karą, buvusis komunistų partijos narys Whittaker Chambers, kuris prisipažino šnipinėjęs Rusijos naudai.

Duggan'ą turėjo netrukus šaukti federalinė Grand Jury New Yorke, kuri tyrinėja komunistų ir Rusijos šnipų nusikaltimus. Bet jisai nelaukė, iki gaus kvietimą, ir padarė sau galą.

Kitas buv. aukštas valstybės departamento tarnautojas, Alger Hiss, kuris yra traukiamas tieson už kreivą priesaiką ir yra įtartas valdžios paslapčių išdavinėjimu, pareiškė spaudai, kad Duggan esąs "persekiojimo auka." Jisai buvęs labai geras Hiss'o draugas ir "doras, teisingas asmuo."

Toks pat doras ir teisingas, matyt, kaip ir pats Hiss, kurį džiūrė apkaltino du kartu melavus po priesaika.

Hiss aiškią netiesą pasakė ir šitame savo pareiškime apie Duggano nusižudymą. Pastarasis dar nė į tardymą nebuvo pašauktas, o jisai kalba apie "persekiojimą"!

Reikia tik stebėtis, kaip šitokie tipai galėjo susimesti į svarbiausiąjį Amerikos valdžios departamentą. Kongreso komitetas atliko gerą darbą, iškeldamas juos aikštėn.

Airija Skiriasi Nuo Britų

Airijos seimas priėmė įstatymo sumanymą, kuriuo Airija visiškai atsiskiria nuo Anglijos ir virsta nepriklausoma respublika. Prezidentas O'Kelly vakar įstatymą pasirašė. Jisai įeis galion kada nors ateinantį pavasarį, kai bus paskelbta Airijos "nepriklausomybės diena."

Iki to laiko airiai susitars su Britanijos valdžia dėl įvairių reikalų, kurie turės būt sutvarkyti, Airijai nutraukus visus saitus su britais.

Šitaip baigiasi 779 metų kova, kurią airiai vedė dėl savo laisvės. Buvo toje kovoje pralieta daug kraujo ir žuvo daug gyvasčių. Prieš kokius 25 metus tačiau anglai jau paliovė vartoję jėgą prieš airius. Jie suteikė Airijai platesnes teises, negu dominijoms, tik paliko britų karaliui galią skirti Airijos pasiuntinius svetimoms valstybėms.

Bet jau Antrojo Pasaulio Karo metu Londonas nekontroliavo Airijos užsienių politikos. Anglija kariavo, o Airija pasiskelbė esanti neutrali. Airija neleido net britų laivynui naudotis jos uostais.

Netrukus bus nukirptas paskutinis siūlas, rišąs Airiją su britų valstybe. Šitas Airijos perėjimas į pilną tautinę ir valstybinę laisvę vyksta visai taikingai. Britų Darbo partijos valdžia ne tiktai nedaro airiams jokių kliūčių, bet žada palikti jiems tas pačias privilegijas, kurias jie turėjo iki šiol, kaipo Britanijos piliečiai. Britai šiame atsitikime elgiasi, kaip civilizuota tauta.

APŽVALGA

PASAULIUI GRESIA BADAS

Britanijos generalinis prokuroras Sir Hartley Shawcross prieš keletą dienų viešoje kalboje pasakė:

"Traginga desperatiška tiesa yra ta, kad pasaulio šalys yra taip užimtos savo tautiniais skirtumais, pavydais ir kivirčais, taip susirūpinusios karo baime ir galimybe, taip apsunkintos karo išlaidomis, kad jos mažai dėmesio tekreipia į tikrą nelaimės pavojų, su kuriuo lengvai gali susidurti pasaulis — badas."

Kitas britų valdžios narys, žemės ūkio ministeris Tom Williams, kalbėdamas farmerių susirinkime, pareiškė, kad vienų metų neuždėrėjimas Šiaurinėje Amerikoje reikštų katastrofą Britanijai.

"DARBININKŲ PROGRESO PRIEŠAI"

New Yorko valstijos industrinių organizacijų (CIO) atstovų suvažiavimas aplaužė ragus komunistams ir jų bendrakeleiviams ir aštriai pasmerkė juos už Wallace'o kandidatūros rėmimą. Lietuviškas Stalino tarnų organas Brooklyne todėl jį labai peikia. Sako:

"Jame (suvažiavime) viršų paėmė dešinieji ir jie parodė, kur link eina.

"Suvažiavime dešinieji pasmerkė trečiosios politinės partijos organizavimą ir nusistatė už 'dviejų partijų sistemą,' — aišku, už demokratų ir republikonų partijų.

"Faktinai, suvažiavimo dauguma, vadovaujama dešiniųjų, pasisakė už bendrą veiklą su demokratų partija.

"Dešinieji pasmerkė Amerikos Darbo Partiją, kurios kūrime kadaise patys dalyvavo, taipgi kuri šiemet gavo daugiau balsų, negu kada nors istorijoje.

"...Jie klaidžioja. Ta savo klaidžiote jie sakosi kovoją komunizmą. Bet tai nieko nėra toliau nuo tiesos. Jie kovoja ne komunizmą, o pastoja kelią darbininkų unijistiniam judėjimui žygiuoti į priekį, į progresą."

Matot, kaip viskas lengvai išaiškinta. CIO darbininkų unijų suvažiavimas pastoja kelią darbininkų profesiniam judėjimui į progresą. Taip gali daryti tiktai darbininkų priešai.

Amerikos Darbo Federacija tačiau irgi "pastoja kelią į progresą," nes ir ji žiūri į tokias partijas, kaip Wallace'o arba kaip new-yorkiškė Am. Darbo Partija, visai neigiamai.

Vadinasi, šitie du milžiniški darbininkų unijų sąryšiai yra priešai darbininkų progreso!

Vieni tiktai komunistai stoja už darbininkų progresą. O kadangi komunistai, net ir su Wallace'o pagalba, tesurinko vos apie dvejetą nuošimčių balsų rinkimuose, tai padėtis Amerikoje, progreso atžvilgiu, baisiai liūdna. Amerikos darbininkus turės gelbėti draugas Stalinas, kitaip jiems gresia pražūtis.

ŠELPIA ŽMONES, NE VALDŽIĄ

Ekonominės Kooperacijos Administracijos (ECA) galva Paul Hoffman, grįždamas iš Kinijos, staptelėjo Honolulu ir spaudos reporteriams pasakė, kad Marshallo Plano pinigais yra maitinami ir šelpiami Kinijos žmonės. Jiems esąs teikiamas maistas ir reikalingos žaliavos.

"Mes turime reikalą su Kinijos žmonėmis, o ne su valdžia," pareiškė Hoffman, "ir mes stengiamės palaikyti didžiųjų miestų gyventojų gyvybę."

Kai ECA administratorius buvo paklaustas, ką reiškia jo pareiškimas, padarytas Šanhajuje, kad pagalba turėtų buti duodama ir koalicinei valdžiai, kontroliuojamai komunistų, jisai atsakė, kad jo mintis buvo ne visai tokia. Jisai manąs, jogei, susidarius naujai valdžiai Kinijoje, šelpimas turėtų būti tęsiamas.

"Mes veikiausia ir toliau maitintume Kinijos žmones," tarė Hoffman, "iki mūsų valstybės departamentas nutartų, ar naujoji valdžia yra verta tokios pagalbos...

"Galų gale, mes maitiname žmones, o ne valdžias, ir valstybės departamentas nustato politiką."

Bet kam jisai tada kalba apie Kinijos valdžią? Juk tai politika.

BALF PRANEŠIMAS DP IMIGRACIJOS REIKALU

BALF valdyba ir jo įkurdinimo komitetas, vadovaudamiesi BALF seimo Chicagoje 1948 m. spalių 16 dienos nutarimu, tremtinių imigracijos darbe glaudžiai bendradarbiauja su D. P. komisija Washingtone, su atskirų valstijų (States) DP komisijomis ir su valdžios komisijos pripažintomis visuomeninėmis agentūromis, kurioms yra suteikta teisė rūpintis tremtinių imigracija.

Ligi šiol DP komisija tas teises yra suteikusi pinigiškai pajėgioms ir anksčiau davusiams tremtiniams korporatyvinius afidevitus organizacijoms.

Darbo ir buto garantijas galima siųsti tiesiog į DP komisiją Washintgone ar per šalpos organizacijas.

Tarpininkaujančios organizacijos drauge su garantijos davėju yra atsakingos: 1) kad kviečiamasis tremtinys bus aprūpintas darbu ir butu, 2) bus sumokėtos jo kelionės išlaidos nuo uosto iki paskirtos gyvenamosios veitos ir 3) kad atvykusis nebus visuomenei našta. Valdžia, žinodama, jog pripažintosios DP komisijos organizacijos yra pajėgios tesėti savo pažadus, garantijose nurodytų faktų pati netikrina, **o palieka tai atlikti pačioms organizacijoms.** Tarpininkaujančiųjų organizacijų atstovai rūpinasi jiems patikėtais asmenimis, tiek jiems esant Europoje, tiek jiems atvykus į Ameriką.

Garantijų davėjų pageidavimu, BALF gautąsias garantijas nukreipia

1) tiesiog į DP komisiją Washingtone (Displaced Persons Commission Washington 25, D. C.),

2) į War Relief Services — National Catholic Welfare Conference (NCWC) Resettlement Division, 149 Madison Ave, New York, N. Y. (katalikų organizaciją),

3) į Church World Service (CWS), 214 East 21st Street, New York 10, N. Y. (protestantų organizaciją),

4) į International Rescue & Relief Committee (IRRC), 103 Park Ave. Room 507, New York 17, N. Y. (liberalų organizaciją),

5) į United Service for New Americans, Inc., 15 Park Row, New York 7, N. Y. (žydų organizaciją).

Garantuotojai, siųsdami BALFui blankas, **malonėkite būtinai pažymėti, kuriuo keliu pageidaujate toms garantijoms duoti eigą, t. y. per kurią organizaciją norite tremtinį atsiimti.**

BALF, norėdamas garantijų tekstą pritaikyti visiems atvejams, toliau naudojasi DP komisijos nustatytų blankų tekstu (forma).

Kurie nori, kad BALF siųstų garantijas tiesiog į DP komisiją Washingtone, ar Church World Service (protestantų organizaciją), ar International Rescue & Relief Committee (liberalų organizaciją), ar United Service for New Americans (žydų organizaciją) **turi užpildyti po šešias (6) kopijas blankų** kiekvienai šeimai, įimant nevedusius vaikus iki 21 metų amžiaus. Atskirų garantijų reikia tiems vaikams, kurie turi 21 metus arba kurie jau yra vedę, nors 21 metų ir neturi. **Tų blankų dvi (2) kopijas būtinai reikia notarizuoti.**

Norintiems naudotis National Catholic Welfare Conference (NCWC) — katalikų organizacijos tarpininkavimu, pakanka užpildyti tik **2 kopijas ir jų notarizuoti nereikia.** Šiuo atveju reikia taip pat nurodyti: 1) savo gyvenamosios vietos katalikų parapijos adresą ir 2) klebono pavardę.

Kurie jau esate betarpiškai pasiuntę garantijas DP komisijai Washingtone ar kitoms čia išvardintoms organizacijoms, malonėkite apie tai pranešti BALFo centrui (United Lithuanian Relief Fund of America, Inc., 105 Grand St., Brooklyn 11, N. Y.), kad mes ir musų atstovai Europoje galėtų sekti tų bylų eigą ir, reikalui esant, padėti.

Ligi šiol visos užpildytos garantijų blankos yra geros ir jų keisti nei papildyti nereikia.

Garantiją galima siųsti **tiktai vienai** šalpos organizacijai arba DP komisijai.

Pastaba: Jeigu viena ar kita pagelbstinti organizacija atsisakys padėti tremtiniui atvykti dėl kokių nors priežasčių, tai tik tokiu atveju galima kreiptis į kitą organizaciją, prašant užvesti bylą paimti iš vienos ir perduoti kitai organizacijai.

BALF Valdyba ir BALF Imigracijos Komitetas

Rado Kaltus 428 Nelegaliai Gavusius Nedarbo Apdraudą

Illinois darbo departamento nedarbo apdraudos išmokėjimo skyrius laimėjo bylas prieš 428 asmenis, kurie nelegaliai buvo gavę nedarbo apdraudą per paskutinius 23 mėnesius.

Dar 83 tokios bylos laukia teismo, o 533 bylos ruošiamos teismui. Nelegaliai gavusiems nedarbo apdraudą didžiausia bausmė yra $200 pinigais sumokėti ir 6 mėnesiai kalėti, arba abi bausmės kartu už kiekvieną nusikaltimą.

Skaitykite ir kitus paraginkite skaityti "NAUJIENAS

MELUOK IR MELUOTI MOKĖK

Ką šliaužiantieji ant pilvo prieš visokias pasaulio tuštybes galvoja, ką jie mano ir ko siekia, — tai visai neįdomu. Ir ką dabar per radiją kalba ir spaudoje rašo buvęs ilgametis Lietuvos Ūkininko redaktorius Vincas Oškinis šį pavasarį grįžęs į Tarybinę Lietuvą, taip pat neįdomu, nes visiems žinoma kaip jisai tenai turi rašyti ir ką rašyti. Tik tiek gal įdomu, kaip tų žmonių staiga atmintis sumenkėja ir kaip jie bemeluodami praranda visišką saiką ir nuosakumą atsiradę T. Lietuvoje. Kartu taip pat įdomu, kaip jau tenai priprasta prie to melo, kad ir meluoti neišmoksta, o gal tyčia rašo, kad skaitytojai žinotų, jog tai melas... Štai "Tiesos" Nr. 270 Vincas Oškinis rašo, kaip jisai grįžo į Tėvynę ir kokį gyvenimą tenai rado.

Aišku, turėjo tenai rasti rojų, arba tikriau, turi taip rašyti, kad Lietuva dabar kupina visokeriopų gėrybių. Pilnomis rieškutėmis dabar tenai viską semk ir džiaukis. Bet ne tame reikalas.

Vincas Oškinis to straipsnelio pradžioje tvirtina, kad kai jisai buvo nuvežtas į sovietinę pereinamąją stovyklą, tai tenai jau tūkstantis laukė repatrijuojančių. Esą juos pervežti į kitą stovyklą reikėjo net šešių didelių sunkvežimių. Patikėkim, kad taip buvo. Skaitykime, kad į kiekvieną sunkvežimį sutalpino po penkiasdešimt žmonių, juk jie dar ir savo daiktų turėjo. **Tai gausime vos tris šimtus, tai jau ne tūkstantis.**

O esą toje naujoje stovykloje vėl būta daugybė žmonių, kad juos toliau Gardino link vežti net buvęs paruoštas ištisas traukinys . . . o žmonės vis plaukė, bet kaip į tą traukinį visi susėdo, tai pat Vincas Oškinis teigia, **kad buvę aštuoni šimtai žmonių,** tai vis dar ne tūkstantis, o žmonės vis plaukė...

Esą buvę ukrainiečiai, latviai, estai ir lietuviai... O kai į Gardiną atvyko, tai viso lietuvių buvo 500, o apie kitus jau nutyli, kur jie dingo...

Patikėkime, kad tai tikrai buvo penki šimtai lietuvių... Bet štai IRO oficialioji statistika skelbia, kad iki šiol nuo tremties gyvenimo pradžios iš Vakarų Europos lietuvių viso repatriavo, **tai yra sugrįžo į T. Lietuvą, 312 asmenų...**

Tai iš kur tie tūkstančiai sugrįžusių lietuvių atsirado?

Vincas Oškinis negali atsigerėti Vilniaus miesto pažanga ir jo sočiu gyvenimu. Esą krautuvės pilnos maisto ir šilkų... Girdi, pirkėjai tiek jau išpaikinti, kad kitų medžiagų neperka, o tik šilkus, bent jisai tai savo akimis matęs vienoje krautuvėje...

Girdi, Vilniuje jau atremontuota 150,000 kv. metrų gyvenamo ploto. Vilniuje viso esama per 150,000 gyventojų, tai kiekvienam gyventojui tektų po vieną naują kv. metrą gyvenamo ploto...

O štai moksle kokia neišpasakyta pažanga: 32 pradžios mokyklos. 10 gimnazijų, 10 technikumų, 3 teatrai, 6 kinai ir universitete esama 3,500 studentų.

1940 metais Vilniuje buvo du kartu tiek pradžios mokyklų ir jose mokėsi arti dvidešimt tūkstančių mokinių. Gimnazijų taip pat būta dešimts ir jose mokėsi 3,698 mokiniai. Įvairių amato, profesinių ir kitų panašios rūšies mokyklų buvo 11, tai yra tos pačios mokyklos, kurios dabar technikumais vadinamos. Tuomet jose mokėsi 2,185 mokiniai. Tiesa, universitete tuomet būta virš trijų tūkstančių studentų, dabar gal daugiau, bet tik todėl, kad tuomet lenkų studentų dalis dėl karo aplinkybių negalėjo studijuoti. Tais metais Vilniuje teatrų būta penketas ir viena opera. Veikė 8 kino teatrai.

Tai kuo gali dabartinis Vilnius pasigirti? Tas, kas seniau buvo, veik tas pats ir paliko. Gal, kad dabar tenai rusų keliolika tūkstančių gyvena, o anuomet jų būta vos tūkstantis kitas.

Vincas Oškinis ilgus metus gyveno Kaune ir buvo vieno iš įtakingiausių savaitraščio redaktorius, tai vyras turėjo būti gerai visame informuotas, bent jau turėjo žinoti, kad Kaune paskutiniais metais buvo viso 13 amatų mokyklų, neskaitant kitų profesinių mokyklų ir įvairių kursų, o dabar anot V. Oškinio Kaune esama net penkiolika amatų mokyklų, o girdi, nepriklausomybės metais tokių Kaune buvo vos viena.

Tiesa, čia ne pats V. Oškinis tai teigia, bet tai jam praneša vienas amatų mokytojų direktorius...

Tai štai toji garsioji pažanga, kurią V. Oškinis tik dabar grįžęs į T. Lietuvą pastebėjo, o seniau viso šito nebuvo girdėjęs...

Gaila žmogaus, gaila buvusio Lietuvos Ūkininko redaktoriaus, kuris dabar visu pilvu išsitiesė prieš menkystes ir tuštybes...

—V.

PRANEŠIMAI

BALF 6-tas Skyrius priima drabužius maistą bei knygas dėl lietuvių vargstančių Europoje sekančiose vietose: Kass Jewelry Store, 4216 Archer Ave. ir 4401 So. Mozart Street. Kas negalite atnešti,—pašaukite LAFayette 8617, o Mr. Kass paims jūsų auką.

—J. K. Encheris, pirm.

BRIDGEPORT: — BALF 3-čio skyriaus sandėlis randasi 939 West 33rd St., Al. Budrio krautuvėje. Drabužiai, avalynė, maistas ir tt. ir piniginės aukos BALF intencijai priimamos kasdien. Radus krautuvę uždarytą, aukas reikia įnešti per šonines durų. —VALDYBA.

NORTH SIDE.—BALF 4-to Skyriaus sandėlis priima drabužius, kenuotą maistą, muilą ir avalynę kasdien nuo 4-tos val. po pietų iki 8-os val. vakaro. Sandėlis — Šeserų namas, 1641 Wabansia Ave.

"NAUJIENAS" SKAITO VISŲ SROVIŲ ŽMONĖS: DARBININKAI, BIZNIERIAI, PROFESIONALAI, DVASININKAI, VALSTYBININKAI, MOKSLININKAI. JIE ŽINO, KAD NAUJIENOS PADUODA TEISINGIAUSIAS ŽINIAS IR GĖRIAUSIUS RAŠTUS.

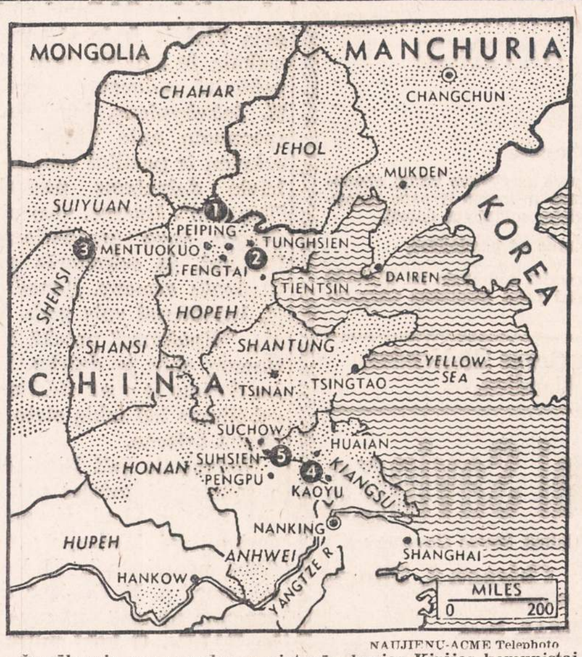

NAUJIENU-ACME Telephoto

Žemėlapyje yra parodomos vietovės, kurias Kinijos komunistai yra užėmę arba jau baigia apsupti.

Iš Pietų Amerikos

URUGVAJAUS LIETUVIŲ DARBAI IR DIENOS

Rašo: J. LAZDAUSKAS-TOLIUŠIS

(Naujienų bendradarbis Urugvajuje)

Kairiųjų Urugvajaus liberalų dienraštyje "Eldia" iš 1.12.48 skaitome:

"Broliški agentai pradėjo pačią glušiausią propagandą. Jie laipioja į stovinčius ir savo valandos laukiančius omnibus ir stengiasi užvesti politinį pasikalbėjimą arba su konduktorium arba su šoferiu arba su omnibuse sėdinčiais darbininkais. Tie pasikalbėjimai būna garsūs, kad tik daugiau žmonių išgirstų. Jie pradedami tuo, jog Sovietų Rusija nesileisianti įtraukti į trečiąjį karą, kurį provokuoja Jungt. Amerikos Valstybės, tuo tikslu, kad Urugvajui galėtų parduoti cukrų pačia aukščiausia kaina, kai tuo tarpu Rusija, išlaisvinusi Lietuvą ir kitas Pabaltijos valstybes, teikianti joms visokeriopą paramą, o ne išnaudojanti. Lai Rusija grąžina Lietuvai ir kitoms Pabaltijoms valstybėms nepriklausomybę ir politinę laisvę, kad pasaulis galėtų išgirsti iš pačių lietuvių lūpų apie tas "geroves", kurias Sov. Rusija yra davusi tremdama, kalindama, šaudydama lietuvius ir supirkdama jų sunkaus darbo vaisius pačiomis žemiausiomis kainomis, daug žemesniomis, negu kapitalistine valstybėse. O taip pat ir "išlaisvintoms" Balkanų valstybėms lai leidžia laisvai pasisakyti apie tai, ką Sovietų Rusija yra padariusi ir tebedaro su jų gyventojais, ypač su darbininkais, nekalbant visai apie inteligentus ir kapitalistus, nors ir šie yra žmonės, o ne šunys, labiau gerbtinais už žmones tik bolševizmui ir nacizmui, pirmiesiems pasauly iškėlusiems šūkį: "Šalin inteligencija!" (Tarp "inteligentijos" ir žodžio "inteligencija" yra skirtumas, kurį gerb. skaitytojas lai pasistengia pastebėti.—J. L. T.). Kur dar "išlaisvinta" Čekoslovakija ir Lenkija, kuriose taip pat siaučia šiandien drakoniški bolševikų kodeksai ir mirties bausmės, pritaikomos taip pat už neišsižadėjimą "inteligencijos"—proto, kuris tik pamišėliui visai nereikalngas, nes už jį galvoja psichiatras gydytojas . . ."

VISKAS LENGVA, KĄ KITI DARO IR PADARO

"Argentinos Lietuvių Balse" skaitome, kad Urugvajaus spaudoje pravesti Lietuvos Nepriklausomybę ir laisvę ginančius straipsnius, tai taip lengva, kaip ir nusispiauti. Atrodo, kad korespondencija rašyta iš Urugvajaus, todėl ir klausiame: kodėl tos korespondencijos autorius iki šiol nepatalpino apie Lietuvą nei vieno straipsnio, jeigu jau taip lengva? Juk kuo daugiau straipsnių tilptų, tuo Lietuvai būtų geriau.

Tai žalingas pavyduliavimas, tikslu nuneigti tas pastangas, kurias yra parodęs ir teberodo Demokratinis Lietuvių Komitetas Urugvajuje, kurį ignoruoja ir ministras Dr. K. Graužinis ir diplomatiškas Lietuvos kultūros atstovas prie smetoniškos Lietuvos Pasiuntinybės Urugvajuje, p. K. Čibiras, nors minėto komiteto žmonės negauna nei cento, kai tuo tarpu diplomatiški Kaziai gauna stambias algas ir iš "kultūros" gyvena, nepadarydami nei pusės tiek, kiek padaro Demokratinis Lietuvių Komitetas Urugvajuje. Ponas Graužinis perkasi stambokas nuosavybes, ponas Čibiras kasdien žuvauja, o socialdemokratai ir liaudininkai nesnaudžia Lietuvos reikaluose, bet užtat dvarų neperka ir nežuvauja. Komiteto žmonės užsidirba sau duoną savo prakaitu, o kovai už Nepriklausomos Demokratinės Lietuvos atstatyme paaukoja poilsio dalį.

Ponas Dr. K. Graužinis ir ponas K. Čibiras už Lietuvos Nepriklausomybės ir laisvės kovą gauna algas, kai tuo tarpu kiti *lietuviai (taipgi, lietuviai!)* socialdemokratai ir liaudininkai ir net su jais vieną ranką laikantieji demokratiški lietuviai katalikai, nors ir daug aktingesni Lietuvos laisvės kovoje, gauna špygą ir dar blogiau.

Taigi, vadinasi, iš aziatų kultūros dažnai pasišaipom, bet kur mūsų politinė kultūra?

Jeigu jau ministras Dr. K. Graužinis negali apsieiti neaiškinęs kitataučių tarpe, kad tas ir tas Demokratinio Lietuvių Komiteto Urugvajuje žmogus yra anarchistas, o kitas—kitoks, tai šia logika vartojantieji ir bolševikai yra teisingi savose pozicijose. Visi, kurie smerkia bolševizmą ir jo piktadarybes Lietuvoje, yra nacifašistai, sako bolševikai. Visi, kurie smerkia 1926 metų perversmą ir tautininkų diktatūros padarytą Lietuvos laisvės ir nepriklausomybės gynimę psichologinę žalą, yra anarchistai, sako smetoniškas Lietuvos atstovas.

Taip darydami, jie jaučiasi gerai ir teisingai darą, primindami tą parukų fabrikantą, Andreau, kuris taip pat buvo perdaug geros nuomonės apie save ir perdaug blogas apie kitus. Jis, parašęs dramą "Lisabonos Drebėjimas", pasiuntė ją Voltairei kaipo realistinę ir vertingą savo kūrybą, prašydamas ją užgirti. Voltaire, perskaitęs tą "dramą", parašė atsakymą, susidedantį iš tiek pat lapų, kaip ir "dramos" rankraštis ("drama" turėjo 12 puslapių). Visus dvylika puslapių Voltaire užpildė šiais žodžiais:

"Andro! Dirbk parukus, dirbk parukus, dirbk parukus, —ir daugiau nieko, kaip tik parukus!"

AIŠKINIMAS KITATAUČIŲ KONSULATUOSE

Lietuvos Pasiuntinybei Urugvajuje organaujantis žurnalas "Laisvoji Lietuva" įdėjo pakartotiną perspėjimą, adresuotą Lietuvos karo tremtiniams Europoje, kad Urugvajuje jokios Urugvajaus Lietuvių Tarybos nėra, ir kad apie tai žinias ir informacijas visi gali gauti Urugvajaus konsulatuose Europos valstybėse.

"Nėra" Urugvajaus Lietuvių Tarybos vien todėl, kad joje nėra tautininkų, kaip nėra ir bolševikų. Yra socialdemokratų, liaudininkų, katalikų demokratų, o jei norite, tai ir anarchistų...

Kas galėjo tuos Urugvajaus konsulatus "informuoti", jei ne Lietuvos Pasiuntinybė Urugvajuje?

Jeigu jau iš tikrųjų nebūtų tos Urugvajaus Lietuvių Tarybos, tai ir tos "informacijos" nereiktų, bet visa bėda tai tame, kad Urugvajaus Lietuvių Taryba yra, tik be tautininkų, kurie tyčiojasi ne tik iš Tarybos, bet ir iš Trumano, norėdami jį pakeisti Dewey, tik nepavyko. Reiškia, reakcininkai pralaimi, todėl ir gvoltas.

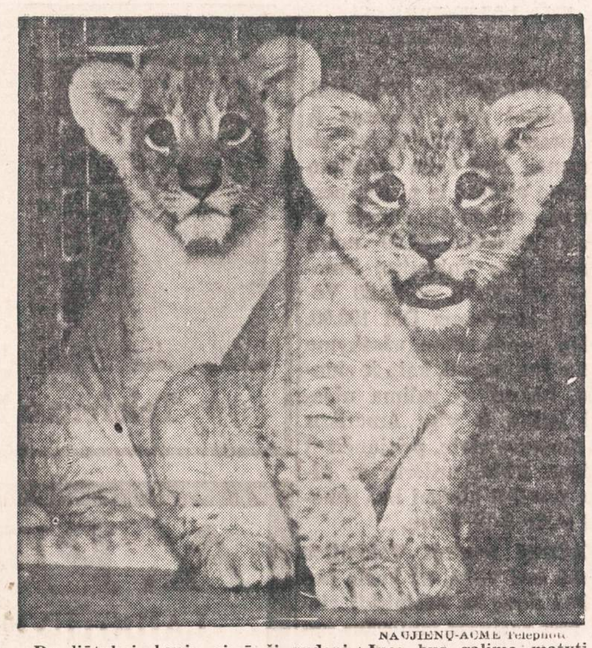

NAUJIENŲ-ACME Telephoto

Du liūtukai, kurie gimė šį rudenį. Juos bus galima matyti Lincoln Parke (zoologiniame skyriuje).

Radijacija kenkia mokslininkų akims

SAN FRANCISCO, Cal., gr. 20 d. — Kalifornijos universitetas paskelbė, kad penki J. Valstybių mokslininkai, dirbę prie atomo energijos radijacijos, pradeda apakti.

Visiems akyse atsirado kataratos. Vienas mokslininkas pareiškė, kad jis ir vėl noriai imtųsi to paties darbo, jei turėtų sveikas akis, nes atomo energiją reikia ištirti.

Kiekvienam aišku, kad sustiprėjusi katarata visiškai atima regėjimą.

NEGALI IŠGELBĖTI 11 LAKŪNŲ

Aviacija negali išgelbėti šiaurės Grenlandijoj įstrigusių 11 lakūnų.

Vakar buvo pasiųstas specialus lėktuvas šiaurėje šalantiems lakūnams gelbėti, bet jis nepajėgė atlikti paskirtos misijos. Aviacija numetė lakūnams reikalingus šiltus drabužius, maisto ir priemones šildytis, bet negli jų išvežti.

Pranešimai sako, kad visi lakūnai gerai jaučiasi, yra sveiki. Šiaurėje siaučia didelės pūgos ir spaudžia šaltis.

● Sekretorius Royall vyks į graikų karo frontą.

YArds 7—1125 — Sam Santo Sport Store — 4073 Archer Ave.

DUOKITE SPORTO DAIKTUS KALĖDŲ DOVANOMS

Daug daiktų yra pasirinkti. Jeigu jūs nežinote ką duoti Kalėdoms tai mes patariame GIFT CERTIFICATE—bile kokia suma. Tuomet jis ar ji gali ateiti ir nusipirkti tai, ko norės.

GLITTER EARRINGS by Coro

Glitter glamour for your ears. Coro's lavish collection of smartly styled miniature earrings, sized for delicacy and distinction.

Coro JEWELRY

CORO Auskarai. Kaina po $1.00 ir $2.00

JOS. F. BUDRIK, Inc.
3241 SO. HALSTED STREET

Turėkite savo namuose tikras lietuviškas
KUČIAS
Tuojau užsisakykite nuo mūsų
ŠLIŽIKUS ir VAISIŲ KEKSUS
SKAMBINKITE TELEFONU FRontier 6-4622
PIVARONAS BAKERIES
4622 So. Marshfield Avenue, Chicago 9, Ill.

GIVE A GIFT OF THRIFT

Happy solution to any gift problem – child, relative or employee – is an insured savings account opened here in the individual's name.

UNIVERSAL SAVINGS AND LOAN ASSOCIATION
1739 So. Halsted St. Tel. HAymarket 1—3317
Atdara kasdien nuo 9 ryto iki 5 vak. Trečiad., nuo 9 ryto iki 12 diena. Ketvirtad. nuo 9 ryto iki 8 vak. Šeštad., nuo 9 ryto iki 2 pp
SAVINGS INSURED TO $5000

A. L. D. D. NARIAI

Phones: VIrginia 7-6583
DR. S. BIEŽIS
GYDYTOJAS IR CHIRURGAS
2201 West 22nd Street
Valandos nuo 1—3 ir 7—8
Seredomis ir nedėl. uždaryta
Subatomis nuo 1—3.
Rez. 3241 W. 66th Place
Phone RE public 7—7868

Ofiso Tel. VIrginia 7—0036
Rezidencijos telefonas
BE verly 8—8244
DR. T. DUNDULIS
GYDYTOJAS IR CHIRURGAS
4157 ARCHER AVENUE
Ofiso valandos:
nuo 1—3 ir nuo 6—8:30 val. vakare
Šeštadieniais nuo 1 iki 4 po pietų
Trečiadieniais pagal sutartį.

DR. I. E. MAKAR
GYDYTOJAS IR CHIRURGAS
11750 So. Parnell Ave
VALANDOS: nuo 2—4 ir 6—9
Tel.: PU llman 5—8277

A. Montvid, M. D.
West Town State Bank Bldg
2400 WEST MADISON ST
Val.: 1 iki 3 popiet; 6 iki 8 vak.
Telefonas SE eley 3—7330
Namų tel. BR unswick 8—0597

DR. STRIKOL
Gydytojas ir Chirurgas
Ofisas 4645 SO. ASHLAND AVE.
Ofiso valandos: nuo 2—4 ir 6—8
Ser., Sub. ir Ned. tik pagal sutartį
Ofiso Telefonas YA rds 7—4787
Namų Tel. PR ospect 6—1930
Jei neatsilieps viršutiniai telefonai
Šaukit MI dway 3—0001

DR. C. Z. VEZELIS
DANTISTAS
4645 So. Ashland Ave
arti 47th Street
Telefonas YA rds 7—2246
Valandos: nuo 9 iki 8 val. vakare
Seredoj pagal sutartį.

DR. BRUNO J. ZUBRICKAS
GYDYTOJAS IR CHIRURGAS
2951 WEST 63rd STREET
(netoli Sacramento Ave.)
VALANDOS: 2—4 popiet ir 7—9 vakaro, trečiadieniais ir sekmadieniais pagal susitarimą.
Telefonas HE mlock 4—7899
Namų Tel. HI litop 5—2557

KITI LIETUVIAI DAKTARAI

DR. B. C. BRUZAS
DANTISTAS
VALANDOS: 10 iki 8.
Trečiadieniais tik susitarus.
4003 Archer Avenue
Truputį į rytus nuo California
Tel. YA rds 7—7772

DR. PETER T. BRAZIS
PHYSICIAN AND SURGEON
6757 So. Western Ave.
CHICAGO, ILL.
Telefonai:
Ofisas HE mlock 4—5849
Rezidencija HE mlock 4—2324
OFISO VALANDOS:
Pirmad., Antrad., Ketvirtad. ir Penktad., 1:30—4; 7—9 vakaro
Treč. ir Šeštad. tiktai susitarus.

DR. A. JENKINS
PHYSICIAN AND SURGEON
(Lietuvis Gydytojas)
2500 WEST 63rd STREET
Ofiso val.: kasdien nuo 2—4 p. p. ir 7:30—9 vak. Šeštad. nuo 2—4 p. p.
Trečiad. ir Sekmad. uždaryta.
Ofiso Tel.: PR ospect 6—3838
Resid. Tel.: VI rginia 7—2421

Dr. J. Gudauskas
GYDYTOJAS IR CHIRURGAS
756 W. 35th Street
Ofiso telefonas: YA rds 7-5921
Ofiso valandos: nuo 1—3 ir 6:30—8
Namų telefonas: DA nube 6-1126
Jei neatsilieps šie telefonai, šaukit: KE nwood 6-5107 arba VI nc. 6-3900

Telef.: Ofiso GR ovehill 6—4020
Rezidencijos HI litop 5—1560
DR. A. J. JAVOIS
(JOVAISAS)
GYDYTOJAS IR CHIRURGAS
2423 W. Marquette Rd
Kasdien nuo 2 iki 4 p. p. ir 7 iki 9 v.
(Trečiad. ir šeštad. pagal sutartį)

Ofiso ir Namų Tel. GR ovehill 6-1800
DR. WALTER J. KIRSTUK
GYDYTOJAS IR CHIRURGAS
(Lietuvis Gydytojas)
3925 W. 59th Street
(Prie Pulaski Road)
VALANDOS: 2—4 popiet, 6:30—8:30 vakarais. Trečiadieni pagal sutartį.

Emerg. Tel. KE dzie 3—2868
Dr. Emily V. Krukas
GYDYTOJA IR CHIRURGE
4146 Archer Avenue
CHICAGO, ILLINOIS
Tel. LA fayette 3—3210
Val.: pirm., antrad., ketv., 12—2:30 ir 6—9 vak., penkt. ir šešt. 12—2:30.
6234 Archer Road
ARGO, ILLINOIS
Tel. SUMMIT 1580
Val.: pirm., antrad., ir ketv. 3—5 v.v. trečiad., penkt. ir šeštad 3—8 v. v.

DR. J. MOCKUS
DANTISTAS
7550 So. Halsted St.
Tel. HU dson 3—2096
OFISO VALANDOS:
10:00—12; 2—5; 6:30—8
Trečiadienį uždarytas
Antrad. ir šeštad. vakarais uždaryta.

DR. EDWARD B. MURASKAS
GYDYTOJAS IR CHIRURGAS
Ofisas:
5452 So. Kedzie Ave.
VAL.: 1 iki 4 ir 7 iki 9 kasdien. Treč. pagal susitarimą. Šeštad. 2 iki 4.
Ofiso Telefonas: GR ovehill 6—1321
Rezid. Telefonas: HE mlock 4—5532

Dr. Constance O'BRITIS
GYDYTOJA IR CHIRURGE
Valandos: nuo 7 iki 9 vakaro arba pagal susitarimą
2408 W. 63rd Street
Tel. HE mlock 4—5524

Daktarai Žilvičiai
GYDYTOJAS IR DANTISTAS
3246 So. Halsted St.
Telefonas CA lumet 5-7358

KITATAUČIAI DAKTARAI

PRANEŠIMAS
Dr. Charles Segal
GYDYTOJAS IR CHIRURGAS
Persikėlė į naują ofisą
4740 S. Ashland Ave.
(2-ros lūbos)
Ofiso Telefonas YA rds 7-0554
Jei neatsiliepia šaukite
Res. Tel.: MI dway 3—2880
OFISO VALANDOS
Nuo 10 iki 12 val. ryto, nuo 2 iki 4 val. popiet ir nuo 7 iki 8:30 v. vak. Sekmadien, nuo 10 val. iki 12 dieną.

Akių Specialistai
DR. VAITUSH, OPT.
LIETUVIS

Mano 30 metų praktikavimas jūsų garantavimas.
Palengvina akių įtempimą, kuris esti priežastimi galvos skaudėjimo, svaigimo arba aptemimo, nervuotumo, skaudamą akių karštį, atitaiso trumparegystę ir toliregystę. Prirengia teisingai akinius. Visuose atsitikimuose egzaminavimas daromas su elektra, parodančia mažiausias klaidas. Speciali atyda atkreipiama į mokyklos vaikus.
Atitaisome akių color blind.
VALANDOS: nuo 10 ryto iki 7:30 v.
Seredomis uždaryta, o Nedėlio pagal sutartį.
Daugely atsitikimų akys atitaisomos be akinių. Kainos pigiau kaip pirmiau.
4712 So. Ashland Ave.
Phone YA rds 7—1373

DR. G. SERNER
LIETUVIS AKIŲ GYDYTOJAS
25 metų patyrimas
Tel. YA rds 7-1829

Pritaiko Akinius
Kreivas Akis
Ištaiso.
Ofisas ir Akinių Dirbtuvė
3401 SO. HALSTED STREET
kampas 34th Street
Valandos nuo 10 iki 4, nuo 6 iki 8.
Treč. nuo 10 iki 12. Sest. nuo 10 iki 5 popiet.

DR. E. MARKUNAS
Lietuvis Optometristas
6859 SO. WESTERN AVE.
Valandos: nuo 7 iki 9 vak. kasdien. Trečiadienį popiet pagal susitarimą.
Ofiso telefonas: WA lbrook 6—6859
Rez. telefonas: WE ntworth 6—4568

Dr. R. P. Lutkus
LIETUVIS REGISTRUOTAS OPTOMETRISTAS

Akių Egzaminavimas
Akinių Pritaikymas ir Lensų Pataisymas
7054 SO. WESTERN AVENUE
Telefonas WA lbrook 5—4353
Valandos: 10-12, 1-4, 7-9, išskiriant trečiadienio. Šeštadienį 10—3.

SOPHIE BARCUS
RYTINĖ RADIO VALANDA
— IŠ STOTIES —
W.G.E.S.
Kasdien nuo 8:45 val. ryto iki 9:15 val. ryto.
Subatomis nuo 8:30 iki 9:15 val. ryto.
Pirmadieniais taipgi 7 val vakare
Išgirskite vėliausias žinias, muziką ir kitus įdomius pranešimus.

LIETUVIŲ RATELIAI

TREMTINIO NUOMONĖ APIE KALĖDAS AMERIKOJ

Aną vakarą p. M. G., sugrįžęs iš kino teatro, pradėjo pasakoti įspūdžius ryšium su laukiamomis Kalėdų šventėmis.

Kur, sako, pažvelgsi, matai ir biznio vietų ir šiaip namų langus išpuoštus. Kitur įrengti garsiakalbiai ir giedomos Kalėdų giesmės; muzikos garsai skamba, reikšdami linksmas ir gausias melodijas.

Koks stropus prisirengimas šventėms, kuriose žmonės sveikinasi žodžiais Merry Christmas. Kai pasisuki pačiame miesto centre, nuo žiburių gatvės šviesesnės atrodo, kaip kad dienos metu. Žmonių judėjimas intensyvus.

Didžiųjų krautuvių langai ypatingai patrauklūs papuošimais ir įvairumu. Sako, kad tai daroma biznio sumetimais. Bet biznis eina savo keliu ir kituose kraštuose, vienok ten nėra tokio entuziazmo, nematyti tokio kilnumo, belaukiant Kalėdų švenčių, kaip Amerikoje.

1941 metais, sako G. M., mačiau Kalėdas Rusijoj. Jokio įspūdžio nedaro. Liudna ir monotoniška, nekalbant apie skurdą ir nusiminimą žmonių.

Vokietijoj labiau kreipė dėmesį ir bent šiek tiek įvertino Kalėdų šventes, tik toli gražu Vokietija negali lygintis su šiuo atžvilgiu su Amerika.

Gal jis Kalėdų švenčių sąjūdį ypatingai vaizdžiai pajuto todėl, kad jam pirmą kartą Jungtinėse Valstybėse Kalėdų sezonas tenka matyti. Be to, dvigubą džiaugsmą turi. Pono G. M. žmona ir duktė gruodžio 13 d. išplaukė iš Bremeno ir tikėjosi gruodžio 23 dieną pasiekti New Yorką, o Chicagoje būti 24-25 dieną gruodžio — reiškia, ant pat Kalėdų. Dešimt mėnesių nemačius savo šeimos, tai didelis džiaugsmas.

Žmoną ir jaunesniąją dukterį sulaukęs, G. M. betgi nesulauks vyresnėsės dukters, kuri gilioj Rusijoj yra laikoma su tūkstančiais kitų taip pat nelaimingų lietuvių ir vargą vargsta. — R. Š.

Aktorių ir Besidominčių Teatru Dėmesiui!

Pranešu, kad jau išleista K. S. Stanislavskio "AKTORIAUS SAVIRUOŠA"; A. Jakševičiaus vertimas, II-ra laida. Knyga spausdinta rotatorium, 300 didelio formato psl. Užsakymus siųsti šiuo adresu:

Mekas Adolfas,
D.P. Camp Mattenberg,
16. Kassel-Oberzwehren
US Zone of Germany-Europe

PAIEŠKOJIMAI

IEŠKAU savo pusseserės Anastazijos SINKEVIČIENĖS sūnaus Mr. Teofil SINKEVICH, apie 40 m. amž., gimusio LATVIJOJ, Liepojaus mieste, Gintaro gatvėje, dabar gyvenančio, rodos, HOLLYWOOD mieste, JAV.

Taip pat IEŠKAU savo draugo Mr. Antano JURDONO, apie 40 m. amž., gyvenusio Skuodo miest. pas Povilą ARLAUSKĄ, išvykusio į Ameriką prieš 1930 metus. Aš esu gimęs Skuodo miestely, Lietuvoje.

Visus ką nors apie juos žinančius, juos pačius arba jų šeimos narius prašau atsiliepti šiuo adresu:

JONAS BURBA,
(16) HANAU a.M.,
LAMBOYSTR. 84, DP Camp.
Germany US Zone.

Teisybės Mylėtojų Draugystė išrinko valdybą 1949 m.

Teisybės Mylėtojų Draugustės priešmetinis susirinkimas įvyko gruodžio 12 dieną. Jis išrinko valdybą 1949 metams.

Senoji valdyba dirba 11 metų. Ji ir vėl buvo išrinkta 1949 metams vienbalsiai:

Joe Balchunas, pirm.,
Petras Kenutis, vicepirm.,
A. Kaulakis, fin. rašt.,
Stasys Stanevičia, kont. rašt.,
Jonas Dimša, globėjas,
Frank Bakutis, iždininkas,
Juozas Stumbris, maršalka,
Frank Bakutis, ligonių glob.,
Dr. J. P. Poška, dakt. kvot.

Komisija knygų patikrinti išrinkta iš trijų narių. Į ją įeina Steve Rumchik, Jonas Petrauskas ir Petras Killis, kurie išduos raportą metiniame drjos susirinkime sausio 9 dieną.

Draugystės metinis parengimas įvyks sekmadienį, sausio 16 dieną, Lietuvių Auditorijoj. Bus suvaidinta 5 veiksmų operetė "Katriutės Gintarai." Kviečiame rezervuoti tą dieną teisybiečiams. —A. K.

Gyduolė Pasirodė Neveikli

Prieš kurį laiką pradėta vartoti vėžio ligai gydyti gyduolė Teropterin. Illinois Universiteto mokslininkai dabar praneša, kad gyduolė pasirodė neveikli ir kad ji nebevartojama. Padaryti po mirties skrodimai taipgi nerodo, kad ši gyduolė būtų turėjusi reikšmės kovoje su vėžio liga.

ALEKSANDRAS MAŽEIKA
Gyveno 2451 W. 60th St.
Tel. GRovehill 6-6582.

Mirė groudžio 20 d., 4:10 val. ryto, 1948 m., sulaukęs pusės amžiaus. Gimęs Lietuvoje, Panevėžio apskr., Krekenavos parap., Užliaušių kaime.

Paliko nuliūdę: sesuo Cecelia, švogeris Povilas Šlakis, jų sūnūs Paul ir Albert; 4 broliai: Pranciškus, brolienė Ona; Juozapas, brolienė Elzbieta; Mateušas, brolienė Ona ir Vilimas, brolienė Veronika ir jų šeimos; 3 pusseserės: Katrina Kaspariunienė, Veronika Bradienė, Bernice Karanzačienė ir jų šeimos; pusbrolis Bruno Tomašiunas ir daug kitų giminių, draugų ir pažįstamų. Lietuvoje liko 3 seserys ir 3 broliai.

Kūnas pašarvotas Mažeika ir Evans koplyčioje, 6845 South Western Ave.

Laidotuvės įvyks ketvirtad., gruodžio 23 d., 8:00 val. ryto iš koplyčios į Gimimo Panelės Šv. parapijos bažnyčią, o po gedulingų pamaldų bus nulydėtas į šv. Kazimiero kapines.

Visi a. a. Aleksandro Mažeikio giminės, draugai ir pažįstami nuoširdžiai kviečiami dalyvauti laidotuvėse ir suteikti jam paskutinį patarnavimą ir atsisveikinimą. Nuliūdę lieka:

Sesuo, Švogeris, Broliai, Brolienės, Pusseserės, Pusbroliai ir Giminės.

Laidotuvių direk. Mažeika ir Evans. Tel. Prospect 6-0099.

Pirkite tose krautuvėse
KAI IENO

"VILTIS"

Žinote "Viltį"—žurnalą lituanistikai ir folkliorui? Laikas nuo laiko "Vilties" draugai susitinka koncertuose, pasimato ir drauge pasilinksmina. Taip jie remia darbą, kurio pirmas tikslas yra didinti lietuvių tautos draugų skaičių. Nei viena "Vilties" programa nepraeina be lietuviškos dalies, joks "Vilties" numeris neaplenkia lietuviškos propagandos.

Tuoj po Kalėdų, sekmadienį, gruodžio 26, "Viltis" ir vėl turės koncertą. Lietuviai, kam m i e l a s lietuviškumas, kas mėgsta kultūringą programą, dainą ir šokį—būkite. Jei galite, apsivilkite tautiniais rūbais ir atėję gerėkitės lietuviškais šokiais, L. Šimučio Jr. vadovaujamomis kalėdinėmis giesmėmis, žaidimais. Patys laužkite Meksikos papročiu "pinatą", gardžiuokitės jos turiniu. Visiems gera programa, lietuviški, švediški, ukrainietiški, meksikoniški ir moderniški šokiai užtikrinti. Atsiminkite:

Sekmadienį, gruodžio 26 d., 7:30 val. vakare, International House, 1414 E. 59th Street.

Ta pačia proga laikas atsiminti ir pratęsti ar užsiprenumeruoti "Viltį" — geriausią dovaną lietuvių jaunimui ir kitataučiams draugams. —X.

JOSEPH PHILLIPS
(Pilitavičius)
Gyveno 2205 W. Cermak Rd.

Mirė gruodžio 20 d., 7:30 val. ryto, 1948 m., sulaukęs 59 metų amžiaus. Gimęs Lietuvoje, Telšių apskr. ir parap., Narandaičių kaime.

Amerikoje išgyveno 40 m.

Paliko nuliūdę: žmona Teofila, sūnus Dr. Walter J. Phillips, marti Helen, 2 broliai: John ir William ir jų šeimos, ir daug kitų giminių, draugų ir pažįstamų.

Priklausė Lietuvių Piliečių Darbininkų Pašalpos Klubui.

Kūnas pašarvotas Lachawicz kopl., 2314 W. 23rd Place.

Laidotuvės įvyks ketvirtad., gruodžio 23 dieną, 8:30 val. ryto iš koplyčios į Aušros Vartų parapijos bažnyčią, o po gedulingų pamaldų bus nulydėtas į Šv. Kazimiero kapines.

Visi a. a. Joseph Phillips giminės, draugai ir pažįstami nuoširdžiai kviečiami dalyvauti laidotuvėse ir suteikti jam paskutinį patarnavimą ir atsisveikinimą. Nuliūdę lieka:

Žmona, Sūnus, Marti, Broliai ir kiti giminės.

Laid. direkt. Lachawicz ir Sūnūs. Tel. Virginia 7-6672.

PRANEŠIMAS

AID OVERSEAS, INC., 4851 S. Ashland Ave., Chicago 9, Ill., praneša lietuviškąjai visuomenei, kad šalia siuntinių siuntimo atidarė ir pinigų persiuntimo skyrių šitokiomis ratomis: Įmokant $4.50 mūsų raštinei, mes Vokietijoj išmokame DM 50.00; už $8.50 Vokietijoj išmokama DM 100.00. Pinigų persiuntimo užsakymo tvarka yra ta pati, kaip ir siuntinių, būtent — galima užsakyti laišku iš visų Amerikos bei Kanados vietų, prisiunčiant pinigus čekiu, orderiu ar kitaip. Gavėjui pinigai bus išmokėti laike 8-10 dienų.

Kadangi naujoji Vokietijos markė turi vertę, už kurią jau galima daug ką nusipirkti vietoj, mes raginam tautiečius pasiųsti pinigų giminėms ir draugams jų reikalams, o tų reikalų jie ten turi daug.

NEUŽMIRŠKITE P A D Ė T I TREMTINIUI.

—*Aid Overseas, Inc.*

JUOZAPAS ZALATORIS
Gyveno 10548 S. Wabash Ave.

Mirė gruodžio 21 dieną, 3:00 val. ryto, 1948 m., sulaukęs pusės amžiaus. Gimęs Panevėžio apskr., Ramygalos par., Juodukonių kaime.

Amerikoje išgyveno 50 metų.

Paliko nuliūdę: žmona Ona, po tėvais Masiokiutė; 2 sūnūs: Bronislovas, marti Ona ir Walter; duktė Ona Wahal, žentas Edward; 3 anūkai, brolis Adam Zalatoris ir jo šeima, ir daug kitų giminių, draugų ir pažįstamų.

Priklausė SLA 2 kuopai.

Kūnas pašarvotas Lachawicz koplyčioje, 10756 S. Michigan Avenue.

Laidotuvės įvyks ketvirtad., gruodžio 23 dieną, 8:30 valandą ryto iš koplyčios į Šv. Petro ir Povilo parapijos bažnyčią o po gedulingų pamaldų bus nulydėtas į Šv. Kazimiero kapines.

Visi a. a. Juozapo Zalatoriaus giminės, draugai ir pažįstami nuoširdžiai kviečiami dalyvauti laidotuvėse ir suteikti jam paskutinį patarnavimą ir atsisveikinimą.

Nuliūdę lieka: **Žmona, Sūnūs, Marti, Duktė, Žentas, Anūkai, Brolis ir Giminės.**

Laidotuvių direk. Lachawicz ir Sūnus. Tel. Pullman 5-1270, Virginia 7-6672.

Garsinkitės "N-nose"

KETURIŲ METŲ MIRTIES SUKAKTUVIŲ PAMINĖJIMAS SŪNAUS

JUOZO RUSSELL-RUSECKO

Mirė gruodžio 24 dieną, 1944 metais, sulaukęs 38 metų amžiaus. Buvo gimęs Anglijoj. Palaidotas gruodžio 27 dieną, Lietuvių Tautiškose kapinėse, Chicago, Illinois.

VIENŲ METŲ MIRTIES PAMINĖJIMAS MOTERIES

ALICE RUSSELL-RUSECKAS
(PO TĖVAIS MARAUSKAS)

Mirė gruodžio 18 dieną, 1947 metais. Palaidota gruodžio 22 dieną, Lietuvių Tautiškose kapinėse, Chicago, Illinois.

Mirė sulaukusi 61 metų amžiaus. Gimus Lietuvoje, Marijampolės apskrityje, Vilkaviškio parapijoje, Balsapų kaime. Amerikoje išgyvena 34 metus.

Mirdama paliko nuliūdusius: vyrą Joseph, 3 sūnūs: Bernard, marčią Lucille; John, marčią Wilaminą ir Charles, marčią Cecilią; 2 dukterys: Dellą Augaitis, žentą Robert; Millie Užunaris, žentą Walter; seserį Barborą Veraitis ir švogerį Williams; 6 anūkus, ir daug kitų giminių, draugų ir pažįstamų.

Liūdime jūs netekę brangioji moterėlė ir sūnau, mamytė ir broli.

RUSECKŲ ŠEIMYNA, 10059 S. State St.

Pirkite iš Lietuviškos Paminklų Dirbtuvės

Dabar yra tinkamas laikas užsisakyti gražų paminklą arba koplyčią (Mausoleum) ant savo mylimo asmens kapo tiesiai iš mūsų paminklų dirbtuvės.

BITTIN IR KAMENSKY ekspertų darbas yra paremtas 45 metų patyrimu. Mūsų paminklų dirbtuvė yra atdara visuomet.

Paminklus pristatome į visas kapines arti ar toli.

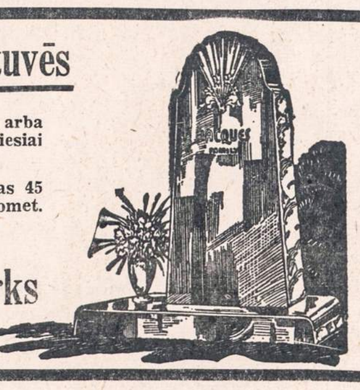

Bittin and Kamensky Monument Works
3938 W. 111th St. — Tel. BEverly 8-0005

Pirkite iš Didžiausios Paminklų Dirbtuvės
CHICAGOJE
Jonas Savickas
BEVEL GRANITE CO.
(Not Inc.)
119th St. ir Kedzie Ave.
WHOLESALE IŠDIRBYSTĖ
Paminklus pristatome į visas kapines arti ar toli.
Telefonas: BEverly 8-3632

A. PETKUS
LAIDOTUVIŲ DIREKTORIUS
6812 So. Western Avenue
TELEFONAS GRovehill 6-0142.
★ ★ ★
410 South 50th Avenue
TELEFONAS TOWN HALL 2109 CICERO ILLINOIS
KOPLYČIOS VISOSE MIESTO DALYSE

LIŪDĖSIO VALANDOJ
Šaukite
MAŽEIKA & EVANS
LAIDOTUVIŲ DIREKTORIAI
6845 So. Western Ave. PRospect 6-0099
3319 Lituanica Ave. YArds 7-1138-1139
Tiems kurie gyvena kitose miesto dalyse gausime koplyčią arčiau jūsų namų

John F. Eudeikis
LAIDOTUVIŲ DIREKTORIUS
SENIAUSIA IR DIDŽIAUSIA LAIDOJIMO ĮSTAIGA
AMBULANCE DIENĄ IR NAKTĮ
4605-07 SO. HERMITAGE AVE.
Visi Tel. YArds 7-1741-1742
4330-34 SO. CALIFORNIA AVE.
Telefonas LAfayette 3-0727
DYKAI KOPLYČIOS VISOSE CHICAGOS DALYSE
Mūsų radio programai šeštadieniais 9:15 ryto. W. G. E. S. 1390 k.

NARIAI Chicagos Lietuvių Direktorių Asociacijos

AMBULANCE PATARNAVIMAS DIENĄ IR NAKTĮ
★
TURIME KOPLYČIAS VISOSE MIESTO DALYSE

P. J. RIDIKAS
3259 SO. HALSTED STREET 710 WEST 18th STREET
Telephone YArds 7-1419

I. J. ZOLP
1646 WEST 46th STREET Phone YArds 7-0781

LACHAWICZ IR SUNŲS
TEL.: VIrginia 7-6672 and 6673
2314 WEST 23rd PLACE 10756 SO. MICHIGAN AVE

L. BUKAUSKAS
10821 SO. MICHIGAN AVENUE Phone PUllman 5-9661

ANTANAS M. PHILLIPS
3307 LITUANICA AVENUE Phone YArds 7-4908

PETRAS P. GURSKIS
659 WEST 18th STREET TEL.: SEeley 3-5711

J. LIULEVIČIUS
4348 SO. CALIFORNIA AVENUE Phone LAfayette 3-3572

GARSINKITĖS "NAUJIENOSE"

Kisielius, Šližikai — viskas Šventėms pas M. Grinienę

Nevirkite virtuvėj, nueikit į
NEW LIFE DELICATESSAN

Nevirkite, nesirūpinkite apie prirengimą patrovų Kučioms ir Kalėdoms. Palikite tą darbą M. Grinienei, 3331 So. Halsted St. Jos maisto krautuvėje, New Life Delicatessan, aukščiau paduotu adresu, gausite viską, kas reikia Kučioms ir Kalėdoms. Ten gausite skanius kisieliaus, šližikų, silkių, žuvies, "nalesnikų", pyrago ir įvairiausių kitokių valgių. Krautuvė atdara kiekvieną dieną nuo 8:30 ryto iki 6:30 val. vak. Telefonas YArds 7-5742.

Knygos apie Sveikatą

A. A. JUOZAS LAUKIS
Mokslininkas, parašė knygą
"GERA SVEIKATA"
ir troško, kad lietuviai žinotų, kaip užsilaikyti, kad ilgą amžių gyventi.
Knygos kaina su prisiuntimu $3.00
ir dar K a l ė d ų dovanoms gausite priedų 2 Laukio knygas parašytas "KO GALIMA TIKĖTIS ŠIANDIEN" ir "TIKRAS ŽENYBINIS GYVENIMAS".
Užsisakykite dabar.
JOS. F. BUDRIK
3241 So. Halsted Street,
CHICAGO 8, ILL.

GUŽAUSKŲ BEVERLY HILLS GĖLINYČIA
Gražiausios gėlės dėl vestuvių, bankietų, laidotuvėms ir dėl kitų visokių papuošimų.
6901 So. Wentworth Ave.
Tel.: STewart 3-2454 ir HUdson 3-2224

URBA Gėlės Mylintiems Vestuvėms, Bankietams, Laidotuvėms, Papuošimams.
GĖLININKAS
4180 Archer Avenue
Pohne LA 3-5800 arba 5870

LOVEIKIS Siunčiam Gėles Telegramu į Visas Pasaulio Dalis
KVIETKININKAS
Gėlės Vestuvėms, Bankietams ir Pagrabams
3316 SO. HALSTED ST.
Tel. YArds 7-7308

CONRAD
FOTOGRAFAS
Studija įrengta pirmos rūšies su moderniškomis užlaidomis ir Hollywood'o šviesomis. DARBAS garantuotas.
414 W. 63rd ST.
Tel. EN. 4-5883-40

M. GUDELIS

MARTINKAIČIO ATSIMINIMAI

ANTROJI DALIS

KELIONĖ AMERIKON

3. KELIONĖ PER ATLANTĄ

(Tęsinys)

VOS MANĘS VANDUO NENUŠEŠĖ

Kiek toks laukimas prikankina ir kiek jis sveikatos kiekvienam atima, sunku apskaičiuoti. Laukti, kada laukti negali, tai yra pati biauriausioji kankynė. Esu tikras, kad kiekvieno keleivio organizmas turėjo kokias dvi savaites viršvalandžius dirbti, kol išstūmė apnuodytą sistemą.

Aš pralaukiau pusę dienos. Būčiau galėjęs dar palaukti bet nenorėjau sėdėti ant narų ir skųstis diegliais viduriuose, kaip skundėsi didokas keleivių skaičius. Kada pamačiau, kad audra nesibaigia ir laukimui galo nesimato, truks laikys, nutariau eiti į išeinamąją. Aprimęs, bet dvokiantis mano kaimynas vertė mane imtis tokio žingsnio.

Priartėjau prie durų ir pasakiau jūrininkui, kad noriu eiti į išeinamąją. Jis man, įprastu savo ramumu, patarė palaukti.

—Aš jau laukiau pusę dienos, — atšoviau. — Daugiau nelauksiu.

Kada jis pamatė, kad aš tikrai esu pasiryžęs eiti ir kad bangos manęs negasdina, tai daug ir nesipriešino. Atvirkščiai, jis išėjo laukan, kad galėtų man pagelbėti, jeigu kiltų reikalas. Taip ir turėjo būti, nes jam įsakyta padėti keleiviams.

Kada laivo pasturgalys leidosi žemyn, tai aš pasileidau prie budelės. Iš kambario išėjau drąsiai, buvau visam pasiryžęs, bet lauke pradėjau abejoti savo drąsa. Bebėgant atrodė, kad kojomis žemės nesiekiu; bijojau, kad nepakilčiau ir neišlėkčiau "per bordą". Gerai daro, kad žmonių neišleidžia, pagalvojau tada.

Vis dėlto būdelę pasiekiau ir ir užsidariau dureles. Pro plyšį mačiau laukan išėjusį jūrininką. Būdelėj, rodos, turėjau jaustis ramiai, bet ramumo joje man nebuvo. Liūtis be pertraukos kirto laivą, vėjas plėšė, o būdelės sienos suposi ir traškėjo. Bijojau, kad vėjas manęs su visa būdele jūron neįmestų. Žinojau, kad audros metu niekas manęs neišgelbėtų.

To dar ne gana. Didelės baimės man įvarė pati skylė. Kol laivas buvo iškilęs į viršų, tai putojantis vanduo atrodė gana toli, bet kai pasturgalys pradėjo kristi žemyn, tai man atrodė, kad kunkuliuojantis vanduo mane praris, kad ta skylė bus didžiausioji mano nelaimė, pro ją galingoji jūra mane iš laivo išsitrauks. Ar negalėjau aš palaukti, kaip visi kiti laukia? — galvojau tuo momentu. Ar vertėjo už sispirti ir audros metu laukan eiti?—perbėgo mintis per galvą.

JŪRININKAS MANE VIDUN ĮVILKO

Bet tuo tarpu laivas, sutreškėjęs ir tartum truputį atsikvėpęs, ir vėl pradėjo kilti į viršų. Kiekviena sekundė buvo brangi, ir aš nutariau nei vienos be reikalo nepraleisti. Viena akimirka nusimečiau didžiausią naštą, kuri mane jau 48 valandas kankino ir slėgė. Bet tai buvo tiktai viena akimirka, nes sekanti man dar vieną staigmeną atnešė. Laivas staigiai sutreškėjo, būdelė sulingavo ir vanduo, tarytum iš kokio fontano, pradėjo veržtis į viršų. Dabar tokiose vietose vanduo iš viršaus žemyn bėga, o tais laikais vanduo iš apačios į viršų veržėsi. Matyt, kad kaip tiktai tuo momentu į laivo šoną galinga banga tėškė.

Nepasakosiu, kokia buvo mano savijauta. Tiek tepasakysiu, kad pirma proga prasidariau dureles ir nėriau artyn prie jūrininko. Beskubėdamas, žinoma, paslydau ir išsitiesiau ant šlapio dėnio. Atsikelti greitai taip pat negalėjau, nes viena ranka reikėjo laikyti kelnes. Laimė, kad jūrininkas mane tuojau pačiupo ir, nelaukdamas naujos bangos, įstūmų į vidų. Vėliau dvi dienas turėjau džiovintis, kol visus drabužius išsidžiovinau.

Visa tai pasakoju ne pajuokai. Man rūpi tiktai priminti šių dienų keleiviams tas nelemtas aplinkybes, kuriose pirmiems lietuviams reikėjo Amerikon važiuoti. Teisybė, mes tada mažiau mokėdavom už kelionę (aš už laivakortę užmokėjau tiktai dešimtį dolerių), bet mielu noru būtume ir daugiau sumokėję jeigu būtume galėję išvengti visų skausmų ir nemalonumų.

Sušlapau, bet svaigulys tuojau man praėjo, ir audra neatrodė tokia baisi. Kiti keleiviai man pavydėjo. Kiekvienas jų norėjo būdelę pasiekti, bet nedrįso nosies laukan iškišti.

LAIVE KYLA PANIKA

Ryte jūra plėšėsi ir siautėjo, o vėjas staugė ir švilpė. Lietus ne lijo, bet liete liejosi. Kai pro skylutę pasižiūrėdavom laukan, tai nežinojom, kur jūra baigiasi ir kur lietus prasideda. Dažnai bangos apsemdavo ne tiktai mūsų langelį, bet ir pusę laivo užliedavo. Visi stebėjomės, kaip tos milžiniškos bangos neprarydavo mūsų laivo.

Bet kada sutemo, tai vaizdas pasidarė dar baisesnis. Kas lauke dėjosi, mes nežinojom. Tiek tegirdėjom, kad vandens šniokštimas ir vėjo siautimas buvo didesnis. Be to, mūsų laivą plakė vis didesnės bangos. Visas laivas tiktai stenėjo ir traškėjo. Kartais atrodydavo, kad jojo lubos prasiskirs ir siehos supleišės. Durys visą laiką skrypė, o vinys ir sraigtai griežte griežė, tarytum koks milžinas jas bandytų ištraukti.

Kada gamtos jėgos pradeda nepaprastai smarkiai siautėti, tai žmogus aprimsta. Mūsų kambaryje visą laiką buvo didelis judėjimas, vieni lipo, kiti krito, treti iš kampo į kampą strapailiojo, bet kai sutemo ir visi laivo kampai pradėjo braškėti, — žmonės nutilo. Gal juos paveikė artėjąs pavojus, o gal jie išvargo ir ramiai likimui buvo pasiruošę pasiduoti.

Niekad kambarys nebuvo tylus. Pradžioje vieni kitiems savo patyrimus pasakojo, kylančias abejones dėstė, o vėliau, kai didelė dauguma pradėjo sirgti, skundams ir vaitojimams nebuvo galo. Retas ligonis turėjo jėgų visą laiką tylėti. Tylinčiųjų skaičius, ko gero, būtų buvęs didesnis, bet kai vieni pradėdavo skųstis krūtinės skausmais, kitiems trūkdavo oro, o tretieji šaukėsi Dievo pagalbos, tai ir ramieji netekdavo lygsvaros; vieni iš jų pradėdavo barti nekantriuosius, o tretieji, pasiklausę vaitojimų, taip pat nejučiomis pradėdavo vaitoti ir šauktis pagalbos.

(Bus daugiau)

Atviros Kojų Žaizdos Gali Būti Išgydytos

Kam kentėti ir nemiegoti per naktis, jei jus galite to išvengti. Pabandykit **BOROCYL OINTMENT**. Jos pagelbėjo daugeliui žmonių. **BOROCYL OINTMENT** pašalina skausmus, niežiejimą, deginimą ir pagelbsti gijimui. Taipgi vartojamos nuo eczema nudegimų ir kitų odos ligų. **Kaina $1.50.** Siųskit Money Orderį arba nuvykite į:

BOROCYL CO., 1241 NO. ASHLAND AVE. CHICAGO 22, ILLINOIS.

DOVANOS! DOVANOS!

PIRKITE KALĖDŲ DOVANAS PAS

PETER NOVER

Didelis pasirinkimas žemiausiomis kainomis DIAMONTŲ, LAIKRODĖLIŲ, ŽIEDŲ, vėliausios mados Novelty Jewelry.

PETER NOVER užkviečia visus atsilankyti, o būsite užganėdinti.

Taipgi taisome visokius laikrodžius ir nustatom laiką ant naujausios elektrinės mašinos ir P. NOVER užtikrina Jums, kad jūsų laikrodis laikys gerai laiką.

P. NOVER JEWELER

3249 So. Halsted St. CAlumet 5-0534

AKYS Į ATEITĮ

Žiūrėjimas į ateitį moka dividendus. Nužiūrėkit sau tikslą — nuosavą namą, biznį "retirement." Skirkit tam tikslui reguliariai kiekvieną savaitę. Čia taupomi pinigai neša gerus dividendus. Ir jei įsigijimas namo yra jūsų taupymo tikslas, mes turime namų finansavimo planą, po to, kaip jūs sutaupysite čia pradinį mokestį.

FEDERAL SAVINGS AND LOAN INSURANCE CORPORATION — INSURED UP TO $10,000

District Savings AND LOAN ASSOCIATION

3236 S. HALSTED ST. • CHICAGO • CA lumet 5—4118

JOSEPH M MOŽERIS, Secretary

'Buttons and Bows' KEY WINTER FLOWERS

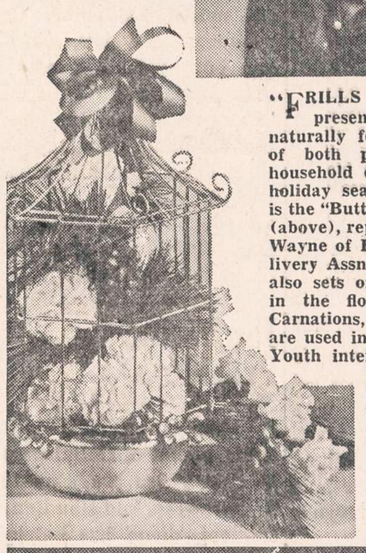

"FRILLS and flowers" like the present hit-song pines for, naturally form the No. 1 theme of both personal flowers and household decoration this winter holiday season. Current favorite is the "Buttons and Bows" corsage (above), reports floral stylist Alyn Wayne of Florists' Telegraph Delivery Assn. A bright ribbon bow also sets off the gilded birdcage in the floral tablepiece (left). Carnations, pine and holly berries are used in this seasonal novelty. Youth interest, too, is important during the holidays. For this FTD's expert employs a styrofoam "candy cane" in the beautiful mantel or table arrangement shown here, with eucalyptus, frosted bells and candles.

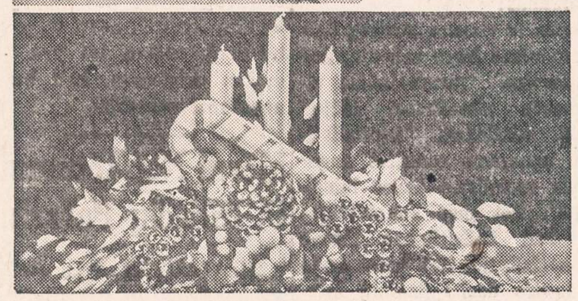

Svarstė Motorinių Vežimų Taksus

SPRINGFIELD, ILL. — Illinois valstijos vieškelių komisija laikė mitingą praėjusį pirmadienį visą dieną. Svarstyta klausimai, kaip būtų galima gauti daugiau taksų iš motorinių vežimų. Bet konferencijos dalyviams rūpėjo, kad mašinų savininkai jaustų juo mažiau taksų padaugėjimą. Komisija priėjusi išvadą:

1) Palikti automobilių laisnių kainas tokias, kokios jos dabar yra; 2) pakelti vairuotojų laisnius nuo 50 centų iki $1 trims metams; 3) priešintis išleidimui naujų bondsų vieškeliams.

REMKITE TUOS, KURIE GARSINASI "NAUJIENOSE"

This year-spread Christmas Cheer with Holiday Flowers

Jūsų gėlininko krautuvė yra graži su visomis gėlėmis šio Kalėdinio sezono. Užeikite ŠIANDIEN su savo Kalėdinių pirkinių sąrašu.

★

Duokite KORSAŽĄ švenčių pokiliams... jūsų gėlininkas yra artistas nužiūrėjimui "naujos išvaizdos". Daleiskite jam suteikti jums patarimus.

★

Carnation ir žalumynai švenčių dekoracijoms.

★

Duokite KALĖDŲ RYTO GĖLES draugams, ligoninėms ir sergantiems namie.

Say it with Flowers

"Nei vienas negauna perdaug gėlių"

Jūsų gėlininkas gali nusiųsti gėles bile kur

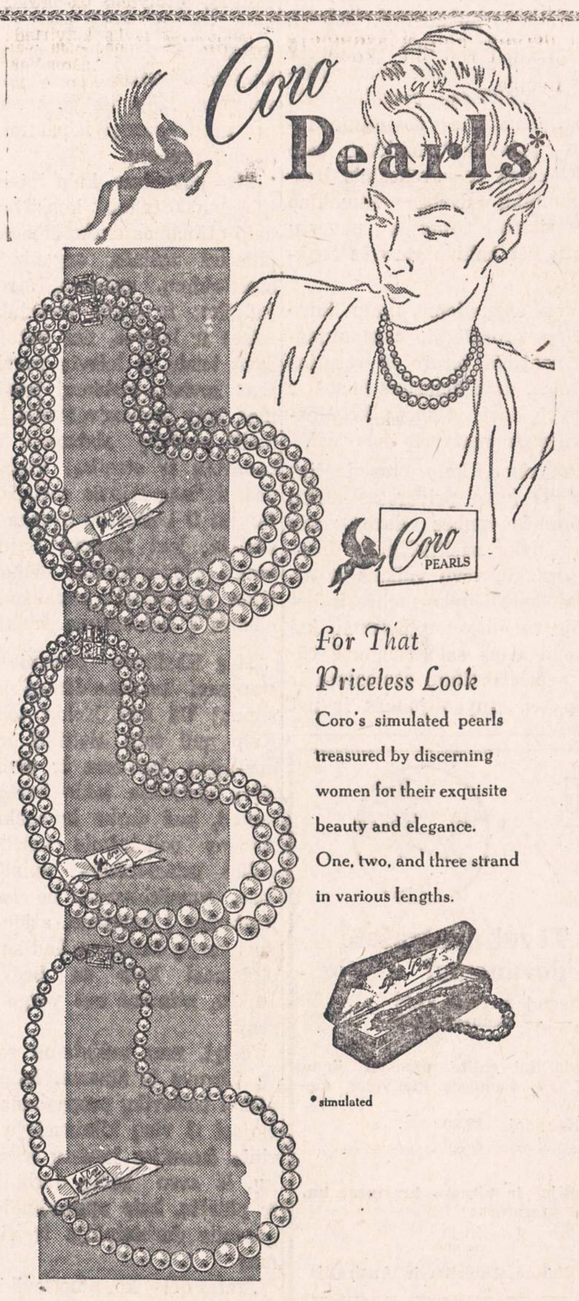

For That Priceless Look

Coro's simulated pearls treasured by discerning women for their exquisite beauty and elegance. One, two, and three strand in various lengths.

*simulated

CORO PERLAI. Kaina $2.00 iki $20.00

JOS. F. BUDRIK, Inc.

3241 SO. HALSTED STREET

BALF'O SANDĖLIS

BALF'o Chicagos apskritis užlaiko sandėlį adresu 4714 So. Marshfield Ave.

Čia suplaukia iš visų Chicagos ir apylinkės kolonijų drabužiai, skirti tremtiniams.

Kas turite atliekamų vertingų drabužių, neškite ten. Ponia Micknienė priima juos. Kai tik sandėlis prisipildo, jie siunčiami Centran, o iš centro Europon.

Tremtiniai prašo tamstų paramos. — K. P. DEVEIKIS, Apskr. Pirm.

APSISAUGOKIT NUO KOSULIO

Nuo paprastų slogų, kurių negalite atsikratyti, vartokite SANITAS HERB TEA No. 99, be atidėliojimo. Jos pagelbsti gamtai nudžiovinti paraudonavusias vietas ir pašalina kosulį. Kaina $1.10, su persiuntimu. Mūsų žolių arbata paremta 30 metų patyrimu.

Rašykite dėl cirkuliorio pas: **SANITAS HERB, 1125 Milwaukee Ave., Chicago 22, Ill. Tel BR 8-1684.**

SAVE MONEY!

Šimtai tūkstančių pėdų gerų LENTŲ, likusių iš Army Barakų ir kitų U. S. valdžios pastatų.

Visokių rūšių ir mierų taip pigiai, kaip 4½ centų už pėdą.

Taipgi dideli bargenai Durų, Langų, Playwood, Paipų, Malevų, Stogų medžiagų, Insuliacijos ir tt.

Specialus išpardavimas Army Surplus Šildytuvų, nuo $24.00.

Kiekvieną dieną yra bargenų diena pas

Southwestern LUMBER CO.

7437 SO. WESTERN AVENUE GRovehill 6-5656.

SEND, Inc.

304 West 63rd Street CHICAGO 21, ILL. ENglewood 4—5028

SEND PRIIMA

MAISTO SIUNTINIŲ UŽSAKYMUS Į VISAS VOKIETIJOS IR AUSTRIJOS ZONAS, ANGLIJĄ, PRANCŪZIJĄ, ITALIJĄ, OLANDIJĄ, BELGIJĄ, ŠVEICARIJĄ, LENKIJĄ, ČEKOSLOVAKIJĄ, JUGOSLAVIJĄ.

Maisto siuntinėliai APDRAUSTI draudimo firmose, pristatymas GARANTUOJAMAS. Nesuradus adresato—pinigai grąžinami. Pakely dingęs siuntinys pakeičiamas kitu.

PRISTATYMO LAIKAS: 8—21 DIENOS! Į VISUS KRAŠTUS! Geriausi eksportiniai produktai. Pristatymas vykdomas iš sandėlių Europoje.

Siunčiant money order, čekį ar kt. mok. priemonę, tiksliai nurodykite gavėjo adresą ir užsakomų siuntinėlių tipo numerius. Galima užsakyti keli pakeičiai tam pačiam gavėjui.

No. 1 $8.00: 2 sv. taukų, kiaulinių; 2 sv. bekono; 2 sv. salami desros; 2 sv. kenuotos jautienos; 1 sv. pieno miltelių.

No. 2 $6.00: 2 sv. bekono; 2 sv. kenuotos jautienos; 2 sv. pietų Afrik. apels. marmelado; 1 sv. cukraus; 1 sv. kavos pupelių; 1 sv. sokolado blocks.

No. 3 $6.50: 2 sv. kiaulinių taukų; 2 sv. bekono; 2 sv. cukraus; 2 sv. aukšč. rieb. sūrio; 1 sv. kavos pupelių.

No. 4 $2.95: 9 SVARAI CUKRAUS

No. 5 $4.98: 9 SV. KAVOS Pupelių

No. 6 $4.00: 4,5 sv. cukraus; 4,5 sv. kavos pupelių

No. 7 $2.00: 200 Chesterfield cigaretų (Išskiriant Vok. ir Italiją)

No. 8 $5.95: 16 sv. sūdytų silkių statinėlė (Tik į Vokietiją)

No. 9 $2.85: 10 sv. kvietinių miltų; 4 unc. kepimo miltelių

EXTRA RIEBALŲ 6 SV.

No. 10 $7.95: 2 sv. kenuoto sviesto; 2 sv. bekono; 2 sv. kiaulinių taukų; 1 sv. sokolado, blocks; 1 sv. cukraus; 1 sv. kavos pupelių.

Čia nurodytose kainose įskaityti persiuntimo, draudimo ir kiti mokesčiai.

Atskirai tariamės su draugijomis, komitetais ir gavėjais dėl didesnių užsakymų.

Nedelsdami šiandien pasiųskite savo giminėms, draugams siuntinėlius!

Į PASAULIO DARBININKIJĄ

LIETUVIŲ TREMTINIŲ AMATININKŲ IR DARBININKŲ PROFESINĖS SĄJUNGOS ATSIŠAUKIMAS

Pasaulio darbininkės ir darbininkai:

Mes, lietuviai amatininkai ir darbininkai, vakarinių Vokietijos zonų DP, vadovaudamiesi pasaulio darbininkijos solidarumo jausmais, per savo bendrą Profesinę Sąjungą egzilyje kreipiamės į Jus, visų šalių, visų rasių ir tautų darbininkės ir darbininkai, į Jūsų garbingas Profesines Sąjungas ir organizacijas šaukdamiesi teisingumo.

Daugelis mūsų atsirado Vokietijoje nacių geštapo išplėšti iš savo šeimų židinių ir tėvynės ir atvaryti čia prievartos darbams arba pasmerkti lėtai mirčiai kacėtuose, bet iš jų išsilaisvinę. Kiti — 1941 m. birželyje išsilaužę iš bolševikų kalėjimų arba vėl plustant raudonajai armijai į mūsų kraštą, dėl šiurpių pirmosios 1940-41 m. sovietų okupacijos Lietuvoje patyrimų, siaubo vejami bėgome į Vakarus, su pasiteisinusios vilties kibirkštimi išsigelbėti vakarinių armijų prieglobstyje.

Mūsų mažasis kraštas, kaip ir mes, esame nacizmo ir bolševizmo aukos. Mes matėme, kaip naciškųjų ir bolševikinių mokslininkų pakaitomis buvo užpultas ir vergiamas mūsų kraštas, kaip buvo naikinama, apvagiama ir apiplėšiama, taiką ir laisvę mylinti rami mūsų artojų ir darbininkų tauta. Matėme, kaip buvo deginamos mūsų sodybos, griaunami miestai ir piktai naikinami visi darbo žmonių ir visos tautos gerovės įrengimai, mus suubaginti ir nusmukdyti iki sovietinių kolchozų baudžiauninkų ir trestų vergų pragyvenimo lygio, kad mūsų "buržuaziniai patogumai" nepiktintų raudonųjų įsibrovėlių. Mes patys betarpiškai išgyvenome visas karo baisenybes, žiūrėjome mirčiai ir bado šmėklai į akis. Betarpiškai mes pažinome nacizmą ir bolševizmą. Taigi mes ir liūdijame, nes tai yra mūsų pareiga.

Nacizmas sumuštas, ir tikime, kad tokia bestijališkumo forma niekada pasaulyje nebepasikartos! Turbūt, niekada nebeatgims nacionalsocialistinis ar statistinis fašizmas. Tačiau pasaulio viešuma, ir ypač darbininkija turi žinoti, kad tebegzistuoja kitos formos bėstijališukmas, kitos formos fašistinis totalizmas ir imperializmas, pasityčiojimui iš darbo žmonių ir jų apgaulei, vykdomas pasaulinės proletariato diktatūros vadui.

Dalis mūsų, kaip ir dalis jūsų, kurie buvome susidarę sovietinio rojaus miražų, tik iš tolo ir tik iš bolševikinės propagandos mitų, dažnai pasiilgdavome tos šalies palaimu, kur amžinai "dvelkia pavasario vėjas, kur taip laisvai alsuoja žmogus", kur darbo žmogui užtikrintas sotus pragyvenimas, jo kultūrinių ir medžiaginių reikalų aprūpinimas, kuriam užtikrinta rami senatvė. Ir nė vienas iš mūsų laukėme, kaip kai kas iš jūsų dabar laukia, bolševikinio išlaisvinimo "iš kapitalizmo jungo".

Ir štai atėjo tas "išlaisvinimas"! Tai buvo žlėgimas — kokių iliuzijų tų, kurie tikėjo į "neklystantį ir išmintingiausią darbo žmonių tėvą, mokytoją ir genijaliausią tautų vadą", Džiugašvilį, pasivadinusį Stalinu, ir jo pragariškąją karalystę, kuri taip stropiai buvo slėpiama nuo mūsų ir dabar uždengta nuo pasaulio ir jūsų akių geležine uždanga!

Mes patyrėme kas darosi anapus!

Mes buvome išlaisvinti nuo bet kokių asmens teisių, laisvių ir saugumo, nuo bet kokio nuosavo daikto, nuo mūsų namų, šeimų židinių, nuo elementarinių reikmėnių, nuo apdaro ir net nuo sriubos vieno litro ar kilogramo miežinės duonos, kuri tėra teikiama kaip Džiugašvili išmalda per jo komisarus, nežiūrint kiek ir ką bedirbtumei. Šimtai tūkstančių nekaltų vyrų, moterų, vaikų ir senelių, daugumoje darbininkai ir amatininkai, vien už tai, kad gyveno pagal savo krašto papročius ir įstatymus, kad buvę "sugadinti buržuazinės dvasios", buvo apkaustyti, žudomi, varomi į kalėjimus ar Sibiro taigų KZ, "savanoriškiems darbams broliškose respublikose". Mes pamatėme sovietinio rojaus "palaimas", matėme, kaip kolchozinis ir sovchozinis baudžiauninkų darbas sunaikino bolševizmo tironijos pavertų tautų bet kokius gerovės ženklus.

Mes sužinojome, kaip buvo įvesta tironiškoji, nesiliaujančio politinio teroro ir vergijos sistema, kaip žmogaus laisvė ir gyvybė buvo atiduota kriminališkųjų žmogažvėrių sauvalei.

Patyrėme, kaip tas trečias žmogus buvo priverstas dirbti stalininės rankos darbą, kaip ten išnyko pasitikėjimas draugo draugu, tėvų vaikais ir atbulai, kaip išnyko meilės ir bet kokie žmoniškumo jausmai, kai susovietintas šalis apgaubė rūsti nepasitikėjimo atmosfera ir kaip ten išnyko juokas ir net ašaros, neš "Maskva ašaromis netiki"!

Mes patyrėme, kaip brutaliai laužomi iškilmingiausi tarptautiniai pasižadėjimai ir susitarimai, kaip aziatinės bolševikų ordos griovė valsybių sienas, kaip vėšliai kultūra, civilizacija ir gerove pražydusios šalys buvo pavergtos vargo, bado ir nelaimių kraštais.

Matėme, kaip buvo vykdoma sovietinė "demokratija", kaip piliečiai durtuvais varomi balsuoti už vienintelį "geriausiąjį iš geriausių sąrašą, taigi, kaip klastojama ir niekinama tautų valia, kaip valdžia atiduodama kriminalinių sąmokslininkų mažumoms, kaip darbininkija ir tautos "išlaisvinamos ir atpratinamos" nuo buržuazinių prietarų, įpročių ir gerovės įrengimų.

Mes matėme, kaip naikinamas ir niekinamas žmogus ir kaip darbo žmogus įmetamas į lagerius, į bestogius laužus, į skurdą, utėlynus ir blakynus, kaip jis už bado normą turi dirbti 18 valandų per parą, kaip niekinamas jo šeimos gyvenimas, kaip jis pats pavargęs arba pasenęs išmetamas iš ūkinių procesų.

Mes patyrėme, kaip interpretuojama Stalino konstitucija, kaip atimamos darbo žmogui ar piliečiui sąžinės, organizacijų, susirinkimų, spaudos, streikų, judėjimo ir darbo pasirinkimo teises ir laisves, nes bet koks savo teisių ir laisvių pareiškimas sovietų sistemoj baudžiamas kaip kontrrevoliucija. Štai kodėl sovietų sistemoje nėra bedarbių ir streikų! Štai kas dedasi "nugalėjusio socializmo" šalyje! O bolševikų propaganda skelbia, kad Sovietų Sąjunga esanti pirmaujančios demokratijos, pastačiusi socializmą ir einanti į komunizmą šalis!

Mes iškeliame pasaulio teisinugmui nenumaldomus klausimus! Už ką? Kokia teisė?! Kaip gali taip atsitikti mūsų apšvietos, kultūros ir civilizacijos gadynėje tokie barbariškumai, kad darbo ir apskritai žmogus policinėmis valstybės galios priemonėmis apiplėšiamas, sunaikinamas, be kaltės įmetamas į kalėjimą, atiduodamas vergų darbams, kad su juo elgiamasi kaip su bedvasiu daiktu, atimant net vergo teises?!

Taigi, mes pažįstame sovietų tikrovę ir žinome, kaip ciniškai bolševikų propaganda tyčiojasi iš visų kilniausiųjų dorinės žmonijos jausmų ir sąvokų, iš savo pačių darbininkų ir piliečių, kaip apgaudinėjoma pasaulio darbininkija ir viešuma!

Štai dėl ko bolševikiniai agentai vakarinės Vokietijos zonose gražiais viliojimais ir piktais grąsinimais norėjo mus, DP, nutraukti atgal už geležinės uždangos! Jie bijojo mūsų baisaus paliudijimo. Jie žino, kad mes esame jų fizinės persvaros parblokšti, bet dvasiniai nenugalėti! Tad suprantama ir kodėl negrįžo į savo tėvynes nei pilnas mūsų nuošimtis nors daugumas ten pasiliko tėvai, motinos, broliai, sesers, vaikai, žmonos ir kiti artimieji ir mus kankina smaugiantis tėvynės pasiilgimas!

Mums ir visiems sovietų darbo žmonėms buvo sakoma, kad tai daroma "pirmaujančių visuomenės plėtojimosi idėjų" vardu, užtikrinti "kapitalistiniam apsupime esančios nugalėjusio socializmo šalies laimėjimus". Bet mes konstatuojame, kad **bolševizmas išdavė tiek socializmo, tiek komunizmo ir iš viso darbo žmonių interesus!**

Nes ką bendro turi darbo klasė ir marksizmas su auksiniais antpečiais ir brilijanto žvaigždėmis apsikrovusių sovietų maršalų, didvyrių ir generalisimu Džiugašvili — Stalinu?

Arba ką bendro turi su komunizmo kurėjais ir skelbėtojais jo partinių, nutukusių bonzų klika, kurie gyvena kaip Indijos maharadžos, milijonus žmonių pasmerkę Kinijos kūli vergui arba galėrų vergų likimui? Ką turi bendro Džiugašvili su Uljanovu — Leninu? Ar ne Džiugašvili tenkindamas savo garbėtrošką ir siekdamas savo absoliutinės tiranijos išžudė visą artimųjų Lenino bendradarbių gvardiją?! O ar ne jis kaltino tuos senus kompartijos kovotojus, teorėtikus ir praktikus, lupomis regenato Višinskio, kuris dar 1918-19 metais kovojo su komunistais Suomijoje Judeničo armijos eilėse ir tik 1926 m. įstojo į kompartiją? Ar ne Džiugašvili — Stalinas pavertė niekais Lenino pradėtąjį NEPą, sutriuškino pačioje kompartijoje demokratinį susitvarkymą? Ar ne Džiugašvili — Stalinas sunaikino demokratinių valstiečių, darbininkų ir kareivių tarybų politinę reikšmę ir tuo atėmė darbininkų politines teises "proletariato diktatūroje", nes "esminė darbininkų masė dar nėra pribrendusi vykdyti proletariato diktatūrą?" Ar ne Stalinas sovietinę valstybę pavertė savo dvaru ir valstiečius baudžiauninkais? Ar ne jis su savo klika valstybės vardu pasidarė visų tautos turtų ir gamybos priemonių monopolininkais, darbininkus paverdgdami faraonų laikų vergais, prispaustais policinėmis priemonėmis, užuot atidavus gamybines priemones darbininkų kooperatyvams ar profesinėms organizacijoms, kaip to norėjo komunizmo kurėjai? Kas sukūrė savo tironijai palaikyti ochranką, kokios galėtų pavydėti reakcingiausios despotijos ir kurios galia peraugo darbininkiją, partiją, armiją ir net pačią valstybę? Kas pagaliau sąmokslavo su Hitleriu, dalinosi ir grobė valstybės ir tuo sukūrė Antrąjį Pasaulinį Karą (o kaip įspūdingai kalbėjo sovietų kaltintojas gen. Rudenko Neurberge)?!

(BUS DAUGIAU)

Cook kauntės šerifo policijos seržantas John Selle (po kairei) ir William Millay, kuris papasakojo, kaip nepažįstamas vyras su Roberta Rinearson (10 metų mergaite, kuri vėliau buvo nužudyta) sustojo tavernoje. Juodu žiūri į paveikslą, kurį nupiešė Glenn Winston, Chicago Daily News artistas. Winston bandė pavaizduoti mergaitės palydovą iš Millay pasakojimo.

CHICAGOS IR APYLINKĖS ŽINIOS

Cicero Globėjai Nutarė Neleisti Miesto Klausimo Balsavimui

Pračjusį pirmadienį šeši Cicero trustisai vienu balsu nutarė neleisti balsavimui klausimo, ar piliečiai nori, kad Ciceroje būtų priimta miesto valdžios forma.

Susirinkusi publika nepalankiai pasitiko sprendimą.

Tie patys trustisai, 4 balsais prieš 2, gruodžio 6 dienos posėdy buvo priėmę kitokį nutarimą — būtent paskelbti šiuo klausimu balsavimus.

Jau Žiema Prasidėjo

Vakar (antradienį) 4:23 valandą popiet oficialiai prasidėjo žiema. Oro pranašas Julius Badner sako, kad šiandien, trečiadienį, diena bus keletą sekundžių ilgesnė, negu buvo antradienį, tačiau tai yra toks mažas skirtumas, kad beveik negalima pastebėti.

Mėrui Netikėtumai Iš Piliečių Patarimų

MILWAUKEE, Wis. — Milwaukee miesto mėras Frank Zeidler padėjo dėžę miesto salėje, kad piliečiai ir pilietės galėtų savo patarimus palikti klausimu, kaip geriausia tvarkyti miesto reikalus. Patarimai nustebinę mėrą.

Tarp jų esama tokių, kurie reikalauja, kad policininkas šypsotųs kai automobilistas pravažiuoja raudonas trafiko šviesas. Kitiems piliečiams atrodo toks miestas idealus, kur niekas taksų nemoka, kur apartmentinių namų rendos siekia tik 25 dolerius mėnesiui.

Viena moteris davė sugestiją, kad sodas būtų įrengtas ant miesto knygyno stogo ir tame sode laukiančios kūdikių motinos galėtų saulės vonias imti.

Tulas muzikantas nori, kad Milwaukee Philharmonic orkestras grotų ir džiazo kūrinius ir dėka to daugiau publikos priprastų prie tos rūšies muzikos.

Atsirado ir vaikutis su patarimu mėrui — kad mokyklos valandos būtų sutrumpintos. Dar kiti patarimai reikalavo daugiau progų išradėjams, pašalinimo popkornų standų ir tt.

Mėras Zeidler patarė miesto pareigūnams atkreipti dėmesį į kai kurias piliečių rekomendacijas, o kitas padėjo archyvan.

Ieško Šeimos Draugo Ryšium Su Mergaitės Užmušimu

Antradienį policija suėmė vyriškį Chicagoje, prie Desplaines ir Madison gatvių, ryšium su nužudymu 10 metų mergaitės, Robertos Rinearson. Suimtasis esąs geležinkelių darbininkas, paskutiniuoju laiku bedarbis.

Užmuštos mergaitės sesuo Patricia, 16 metų, sako, davusi policijai naują ženklą piktadario ieškoti. Dalykas toks, kad arti tos vietos, kur mergaitės kūną rado, buvo pamesta nosinė su raide "P." Taigi Patricia Rinearson painformavusi, jogei jos šeima turėjusi draugą, kurio vardo inicialas yra "P."

Policija, sako vienas antradienio pranešimas, ir Rinearson šeima mano, kad Roberta įsėdo į mašiną, kurio pažįstamo asmens. Į svetimo, nepažįstamo žmogaus mašiną ji būtų nesėdusi. Tai toks asmuo ją tur būt ir nužudęs.

Demokratai Svarsto Valstybės Stambiųjų Darbų Padalinimą

SPRINGFIED, ILL.— Vakar (antradienį) čia suvažiavo Chicagos, Cook kauntės ir vadinamų down state sričių Illinois valstijos demokratų partijos vadai. Jie svarstė padalinimą stambiųjų vietų gubernatoriaus Stevensono administracijoje.

Sausio 4-tą demokratai turės kaukusinį susirinkimą St. Nicholas viešbuty.

Kaip dabar matoma, tai buvės valstijos senatorius Richard J. Daley, iš Chicagos, gaus State Revenue Departmneto viršininko vietą.

Charles P. Casey, iš Carrolton, būsiąs paskirtas Dapertment of Public Works and Buildings viršininku.

Joseph Russel, buvęs praeity legisłatūros narys, patapsiąs Agrikultūros Departmento viršininku.

Vakar dienos konferencijoje dalyvavo Cook kauntės demokratų organizacijos viršininkas Arvey, valstijos demokratų organizacijos pirmininkas George D. Kells, Chicagos Municipalinio Teismo beilifas Horan, J. V. sen. Lucas ir kiti.

Keletas Patarimų Saugiai Eglaitei Užlaikyti

National Safety Council duoda keletą patarimų Kalėdų eglaitei užlaikyti, ypač turint minty gaisrų pavojų. Patarimai yra:

Turėkit vandens prie eglaitės; geriau bus pastatyti ją talpintuve su vandeniu.

Laikyti eglaitę atokiai nuo pečkurių, radiatorių ir šilimos vamzdžių.

Kalėdų dovanų suvyniojimus, įvairius popierius ir pamušalą tuojau pašalinkite.

Vartokite lemputes ir laidus joms tik tokius, kuriuos užgiria Underwriters Laboratories Inc., ir patikrinkit, ar laidai ir springtukai yra saugūs.

Jeigu išeinat iš kambario, neužmirškit užgesinti Kalėdų eglaitės šviesas.

Jeigu Kalėdų eglaitės parengimus suruošia draugijos arba bažnytinės organizacjos, tai bent vienas asmuo turi būti sargyboje, prisirengęs ugniai gesinti.

Kalėdoms pračjus sudeginkit eglaitę. Bet nedeginkit jos pečiuje arba ugniakury, nes žaliamedžiai dega kone eksploduojančiu smarkumu; deginkit medelį tokioj vietoj, kur nebus pavojaus gaisrui kilti.

Stato Naujas Mokyklas Chicagos Priemiesčiuose

Chicagos priemiesčiuose gyventojų skaičius didėja. Tai reiškia, kad ir tų bendrijų mokyklose skaičius auklėtinių didėja.

Nors dabar yra aukštos statybos medžiagų kainos, nors jaučiamas statybos darbininkų trukumas, bet mokyklos šitose bendrijose statomos naujos arba remontuojamos ir praplėčiamos senosios.

Mokyklų statybos reikalams išleidžiama milionai dolerių pardavimu bondsų, kurie šitam tikslui balsavimų buvo užgirti. Tarp stambesnių vykdomų projektų yra Congress Park pradinė mokykla kaštuos $155,000, o kita $300,000. Lyons miestely prie aukštosios mokyklos priedas kaštuosiąs $300,000, o Dolton miestely prie mokyklos priedas kaštuos $230,000.

CLASSIFIED ADS.

HELP WANTED—MALE
Darbininkų Reikia

REIKIA NAKTINIO SARGO

Dirbti kas antrą nakti. Pastovus darbas. Geras mokestis.
DOUGLAS LUMBER CO.
2726 W. Roosevelt Road
SAcramento 2-4100

REAL ESTATE—FOR SALE
Namai Žemė—Pardavimui

TEISINGAS PATARIMAS DYKAI.
Pas mane parduosite arba nusipirksite bile kokį namą pelningiau, geriau ir teisingiau. NOTARAS: padaro ir tvirtina notarizuoja visokius legališkus dokumentus atsargiai. CHARLES URNICH (Lietuvis), 2500 W. 63rd St., 2 lubos. Tel. Prospect 6-6025, Chicago 29, Illinois.

MARQUETTE PARKE
GERIAUSIAS PIRKINYS
2 flatai po 5 kambarius, mūrinis namas, su mūriniu garadžiumi, platus lotas, tuojau įėjimas, bargenas, mažai tereikia įmokėti, likusi suma už 4% morgičius, be komišino, arba viską cash.
CHARLES URNICH-URNIK
2500 W. 63rd St., 2-ras aukštas,
PR ospect 6-6025.

FARMS FOR SALE
Ukiai Pardavimui

PARDAVIMUI
240 akrų farma, gera derlinga žemė, 8 kambarių kaip miesto stuba, kieto medžio grindys, ir tt., elektra, telefonas, barnė, silo, aptverta ganykla, ant 2 apskričių ištaisytų kelių, pieno rautas, kampas tinkamas bizniui. Apkainuota parduoti su visais farmos įrankiais ir 17 pieninių galvijų, $15,500. Pusę įmokėti, likusius ant morgičiaus, jei pageidaujama. Rašykite: Mrs. A. Urban, Route 2, Hancock, Wisconsin.

176 AKRAI pienininkystės farma. Puiki galvijų barnė. 38 stanchions, kiti trobesiai. Gerame aptarnavimo stovyje. Didelė mūrinė stuba. 150 akrų dirbamos žemės. Kaina $17,000.00. Išmokėjmais.
CHARLES L. KREBS, BROKER
ALBION, MICH.

BUSINESS CHANCES
Biznio Progos

BEAUTY ŠAPA, PIETRYTINĖJ daly, gyvenimui vieta, garu šildoma, karštas vanduo. Renda $40.00 su lysu. Parodys tik susitarus. Lietuviška apylinkė. Republic 7-2339.

AUTOS-TRUCKS FOR SALE
Autai ir Sunkvežimiai Pardavimui

A & C MOTOR SALES
3302 So. Wallace St.
816-20 W. 35th Street

1947—OLDSMOBILE SEDAN
1947—CONTIAC Club Sedan
1947—CHEVROLET TUDOR
1946—OLDSMOBILE Club Sedan
1946—DODGE CLUB COUPE
1946—CHEVROLET Club Coupe
1942—OLDSMOBILE SEDAN
1942—FORD SEDAN
1941—PONTIAC SEDAN
1941—OLDSMOBILE SEDAN
1941—NASH CLUB COUPE
1940—CHEVROLET SEDAN

MŪSŲ KAINOS PAS MUS YRA GERIAUSIAS PARDAVĖJAS

FINANCE AND LOANS
Finansai ir Paskolos

3% DIVIDENDŲ GAUŠITE pasidėję pinigus pas mus ant Paip Up šėrų. (current rate). Visų indėliai Federališkai apdrausti iki $5,000.00.

Per paskutinius septynis mėnesius pas mus pradėjo naujus taupymo accounts 1215 ypatų; per tą patį laiką turtas padidėjo virš 800,000.00 tūkstančių dolerių. Toks greitas bendrovės augimas liudija, jog biznis yra gabiai vedamas. Kviečiame ir tamstą pas mus.

CHICAGO SAVINGS & LOAN ASSOCIATION
6234 S. WESTERN AVE.
GRovehill 6-7575
J. PAKEL, President.

REPAIRS—IN GENERAL
Įvairūs Pataisymai

Taisome Visokius REFRIGERATORIUS
Greitai — Prieinamai — Garantija Taipgi
Mūsų radio ir television patarnavimo skyrius yra įrengtas taip, kad galima pataisyti bile kokį radio.
Tubas ištiriame dykai — Atneškite
Kreipkitės arba telefonuokite mums šiandien
A. C. NOVAK & SONS
3428 WEST 63rd STREET
CHICAGO 29, ILL.
Tel. HE mlock 4—3352.

KAIP SU KALĖDŲ DOVANOMIS?

1. Kodėl savo Motinai ir Tėvui neužrašote "NAUJIENŲ" Kalėdų dovanoms?

Prenumerata Chicagoj ir Ciceroj metams $9.00
Už Chicagos ribų — — — — — metams $7.00

★

2. Jeigu jūs turite giminių Kanadoje, tai galite užrašyti jiems "Naujienas" kaip Kalėdų dovaną. Jie džiaugsis kiekvieną dieną skaitydami jas per visus metus.

Prenumerata metams Kanadoje $7.00
" pusei metų " $3.50

★

3. O kaip su jūsų giminėmis Vokietijoj ir kituose kraštuose, ku jie negali gauti jokios lietuviškos literatūros?

Prenumerata metams Europoje $10.00
" pusei metų " $5.50

Čia įskaitomos visos Europos šalys—Pietinė Amerika ir Australija

KUPONAS

"NAUJIENOS"
1739 So. Halsted St., Chicago 8, Ill.

Vardas, pavardė .....

Adresas ..... Valstybė .....

.....

.....