ORAS
Tvankus, lis.
Saulė teka — 5:19; leidžiasi — 8:19.

NAUJIENOS
THE LITHUANIAN DAILY NEWS

The First and Greatest Lithuanian Daily in America
NAUJIENOS
The Lithuanian Daily News
Published by The Lithuanian News Publishing Co., Inc.
1739 So. Halsted St., Chicago 8, Ill.
Phone CA nal 6-8500
Over One Million Lithuanians In The United States

VOL. XXXVI | Kaina 4c | Chicago 8, Ill. Ketvirtadienis, Birželio-June 2 d., 1949 | Price 4c | No. 129

IEŠKO BŪDU SUSITARTI DĖL AUSTRIJOS

1946 METAIS LIETUVĄ BUVO UŽPUOLĘ MASKVOS UBAGAI

Kaune tiktai laužą nuvalė, o Maskvoj paskelbė jau "pastatytos" stoties fotografijas

Sugrįžę vokiečių belaisviai štai dar ką pasakoja apie Lietuvą:

Visas krašto gyvenimas esąs apmiręs, tat ir jokio atsistatymo nematyti. Buvę pastatyta naujų aerodromų. Šiauliuose esą atstatyti kai kurie valdiški pastatai — teatras, vandentiekio bokštas, miesto valdybos namai, fabrikas "Banga" ir darbininkų namai prie odų fabriko. Jokios privačios statybos ar remontų nėsą. Daugelis žmonių gyveną griuvėsių rūsyse.

Bolševikinį krašto "atstatymą" belaisviai apiliustravo tokiais pavyzdžiais: buvę gauti stambūs kreditai Kauno geležinkelių stočiai atstatyti. Ir, matyti, Maskvai jau buvę pranešta, kad stotis atstatyta, nes Maskvos laikraščiuose buvę paskelbta apie tą atstatymą ir net nuotraukos "atstatytosios" stoties buvusios įdėtos. Tuo tarpu tikrovėje buvę tik griuvėsiai nuvalyti.

ŠIAULIŲ GIPSO FABRIKAS PASTATYTAS POPIERIUJE

Taip pat buvę gauti kreditai Šiauliuose statyti gipso fabrikui ir taip pat buvę paskelbta Maskvos laikraščiuose apie naujai pastatytą fabriką, tikrovėje gi dar nėsą nei pamatų.

Kai iš Maskvos buvę pareikalauta to fabriko gipso, tai jis buvęs kažkur kitur nupirktas ir pasiųstas Maskvon.

Kaune tiltai dar nesą atstatyti. Tebesinaudojama pantoniniais tiltais, dar vokiečių padarytais karo metu. Kauno geležinkelio tiltas per Nemuną atstatomas ir manoma, kad šią vasarą atstatymas bus baigtas.

JEI NEATIDUOS PYLIĄVŲ, TAI GABENS SIBIRAN

1946 m. bolševikai atėmę iš ūkininkų gyvulius, palikdami jiem tik po vieną karvę ir vieną arklį. Bolševikai gyventojam aiškinę, kad po daugiau gyvulių laikyti nėsą naudinga.

Ūkininkam uždedamos neįmanomos pyliavos, ir jie verčiami pasirašyti, kad išpils. Priešingu atveju jiem grasoma išgabenimu į Sibirą ar kalėjimu. Pyliavos kas metai didinamos, atrodo, tam, kad padarytų individualų ūkininkavimą neįmanomą.

Nenorėdami eiti į kolchozus ar būti išvežti į Sibirą, ūkininkai stengiasi pripirkti pyliavom trūkstamų gėrybių. Nors gyvulių ūkis yra sunaikintas, tačiau belaisviam buvo žinoma, kad nuo 20 ha dirbamos ar nedirbamos žemės buvo reikalaujama po 20 centn. mėsos.

Pirkti šio to dar esą galima gauti, tačiau kainos esančios neįmanomos.

ŠIAULIUOSE IŠEIKVOTAS MILIJONAS RUBLIŲ

Valdininkijos tarpe vyraujanti baisi korupcija. Belaisviam buvęs žinomas atsitikimas, kad Šiauliuose buvęs gautas 1 mil. rub. kreditas statybinėm medžiagom pirkti.

Šis kreditas buvęs padengtas suklastotom sąskaitom, o pinigai išeikvoti.

LIETUVĄ BUVO UŽPUOLĘ MASKVOS UBAGAI

1946 m. Lietuvą buvę užplūdę civiliai rusai, vyrai ir moterys net nuo Leningrado ir Maskvos ubagauti maisto. Jie atrodydavę baisiai nuskurę.

Gyventojai lietuviai jiem duodavę labai nenorom arba nieko neduodavę, tuo tarpu kai su vokiečiais mielai dalindavęsi. Tie ateiviai dažnai griebdavęsi plėšimų. Taip pat jie rinkdavę nuo laukų varpas.

Nors naminė degtinė gaminti esą draudžiama ištremimu į Sibirą, bet belaisviai karts nuo karto gaudavę ir naminės degtinės.

ELTA

Birželio mėnesį atvažiuos daug DP

WASHINGTON, D. C., birž. 1 d. — Balandžio mėnesį iš Bremenhaven uosto išplauks 11 transporto laivų, vežančių tremtinius iš Vokietijos į Ameriką.

Apskaičiuojama, kad vien tiktai birželio mėnesį J. Valstybes pasieks 9,520 tremtinių.

Birželio mėnesio pabaigoje Amerikoje jau bus 44,098 tremtiniai.

Amerikos lakūnai nesikaus padangėse

WASHINGTON, D. C., birž. 1 d. — Sekretorius Johnson pareiškė, kad aviacijos ir laivyno lakūnai nesikaus lėktuvams išbandyti.

Johnson įsakė sustabdyti didelio lėktuvnešio statybą, o laivyno sekretorius Sullivan atsistatydino. Laivyno ir aviacijos vadai sutiko klausyti štabo viršininkų nutarimo, padangėse nedarys bandymų.

Karių tarpe buvo kilęs sumanymas gyvomis kulkomis išbandyti, ar naujas laivyno naikintuvas galės numušti B-36 skraidančią tvirtovę.

Liberalai laimi Newfoundlande

ST. JOHN, N. F., geg. 31 d. — Liberalai gavo daugiausia balsų pirmose Newfoundlando rinkimuose. Salų gyventojai rinko pirmą 27 atstovų parlamentą.

Iš devynių rinkimų apygardų, liberalai laimėjo keturiose ir turi daug balsų penktoje. Rinkimų rezultatai bus žinomi tiktai šios savaitės gale. Oficialius salų pranešimus teks vežti laivais.

Šių metų kovo 10 d. Newfoundlandas tapo dešimta Kanados provincija.

★ Bolivijos valdžia paskelbė karo stovį ir šaukia tarnybon atsarginius. Valdžia yra įsitikinusi, kad užsienio agentai dabartinį cino kasyklų streiką nori išvystyti į pilietinį karą.

VLIK'o vadai išvažiuoja

VLIK'o vadai—min. V. Sidzikauskas ir prel. M. Krupavičius, išbuvę šiame krašte keturis mėnesius, atlankę JAV valdžios įstaigas ir visas didesnes lietuvių kolonijas, gegužės mėn. 25 dieną išlėkė atgal į Europą. Čia juos matome New Yorko International Airporte, besiunčiant savo paskutinius atsisveikinimus broliams amerikiečiams.

SURADO MAŠINĖLĘ, KURIA MRS. PR. HISS PERRAŠINĖJO DOKUMENTUS

—Alger Hiss, prisiekęs, teismui melavo,— teisėjams pareiškė Whittaker Chambers

NEW YORK, N. Y., birž. 1 d. — Vakar sudarytas prisiekusiųjų teismas šiandien jau pradėjo nagrinėti Alger Hiss, buvusio aukšto valstybės pareigūno, bylą.

Šiandien teisme paaiškėjo, kad policijai pavyko surasti mašinėlę, kuria buvo nurasinėjami iš valstybės departamento išnešti dokumentai.

Policija tvirtina, kad Mrs. Priscilla Hiss, Alger Hiss žmona, juos nurašinėjusi.

PIRMIAUSIA LIUDIJA WHITTAKER CHAMBERS

Pirmiausia buvo iškviestas liudyti Whittaker Chambers, buvęs komunistų partijos ir sovietų šnipų tinklo aktyvus narys.

W. Chambers pirmas pranešė valstybės departamentui apie dokumentų vogimą, o vėliau išvogtų dokumentų nuotraukas įteikė kongreso komitetui.

Šiandien W. Chambers pareiškė teismui, kad Alger Hiss, prisiekęs, teismui melavo. Hiss sakęs, kad su Chambers nesusitikdavęs, tuo tarpu jis kelis kartus buvo susitikęs.

HISS NUSAMDĖ PENKIS ADVOKATUS

Alger Hiss nusamdė penkis advokatus, kad galėtų vykusiai apsiginti.

Vyriausiuoju gynėju yra advokatas Lloyd P. Stryker. Tvirtinama, kad Stryker moka paveikti prisiekusius teisėjus. Jeigu yra reikalo, tai Stryker, išrėžęs ilgą kalbą, pradeda ašaroti ir sujaudina teismo narius.

Bet valdžia taip pat yra pasiruošusi. Valdžia turi duomenų kaltinimams įrodyti.

HISS VERTĖ ŽMONĄ DARYTI NUORAŠUS

Prokuroras Thomas F. Murphy tvirtina, kad Alger Hiss vertęs savo žmoną nurašinėti namo parneštus dokumentus. Jis privertęs ją nurašyti 47 valstybės departamentų dokumentus, sudarančius 65 didelius lapus.

Keli dokumentai yra toki svarbūs, kad dar ir šiandien valdžia nenori visiems jų paskelbti.

Prokuroras pakvietė tris slauges, 1938 metų pradžioje tarnavusias pas Alger Hiss.

Ruth Gruber neigia tvirtinimus

WASHINGTON, D. C., birž. 1 d. — Tarp dokumentų, rastų pas Judith Coplon, vienas sako, kad Ruth Gruber, buvusi Harold Ickes sekretorė, teikusi surinktas informacijas sovietų ambasados tarnautojui F. A. Garanin.

Ruth Gruber sako, kad ji niekad jokių žinių Garaninui neteikusi ir apie Judith Coplon patyrė tiktai iš spaudos.

Harold Ickes stebisi paskelbta žinia, jis nemano, kad tvirtinimas yra paremtas faktais.

Biržose pradėjo kristi vertybės

NEW YORK, N. Y., birž. 1 d.—Vakar pradėjusios kristi vertybės dar neatsigavo. Tvirtinama, kad šiandien akcijos nukrito apie pusė bilijono dolerių.

Atrodo, kad javų ir medvilnės kainos nustojo kritusios, bet bijoma, kad jos dar daugiau nekristų.

Kukuruzų, avižų ir rugių kainos atsigriebė.

Vėliausios Žinios

★

● Dean Acheson vakar dar kartą įspėjo Višinskį, kad J. Valstybės neatsisakys nuo savo teisių į Berlyną. Bet koks artimesnis bendradarbiavimas su Rusija priklausys nuo Berlyno problemos išsprendimo. Priekabių ieškojimas gali nuvesti prie karo, bet tada visa naujo karo atsakomybė kris ant sovietų valdžios.

● Whittaker Chambers vakar pusę valandos liudijo prisiekusiems teisėjams. Pradžioje jis papasakojo teismui apie savę, lankytas mokyklas, bendradarbiavimą su komunistais ir atsiskyrimą nuo jų. Jis nurodė, kad Alger Hiss melavo teismui.

● Atstovų rūmai vakar priėmė įstatymo projektą karo veteranų pensijoms. Priimtas bilius bus persiųstas į senatą. Niekas nemano, kad senatas sutiktų su priimtu projektu. Visas reikalas, greičiausiai, žus senato komitetuose.

● Senato komitetas siūlo pravesti bilių, kuris leistų valdžiai laikyti svetimšalius kalėjime, kol bus sudarytos galimybės juos deportuoti. Valdžia buvo priversta paleisti Eislerį, o jis vėliau pabėgo Amerikon.

● Pragoje Eisleris pareiškė, kad jis įgalios savo advokatus atsiimti iš Tom Clark padėtą 24,000 dolerių užstatą. Jis tvirtina, kad minėti pinigai priklauso jį parėmusioms organizacijoms. Eisleris kelias dienas rengiasi praleisti Čekoslovakijoje ir pasitarti su "draugais".

● Sekretoriaus pavaduotojas James Webb sako, kad užsieniečiams pagalbos klausimas yra pats svarbiausias. Valdžia nori, kad kongresas greičiau priimtų paramos reikalus tvarkantį įstatymą.

★ Skleidžiami gandai, kad Andrei Gromyko, kelis kartus pasikalbėjęs su Stalinu, įtikino jį, jog vakarų valstybės nori taikos. Tada Stalinas pavaręs Molotovą ir padaręs naujų pakaitų valdžioje.

★ Jei Jungtinės Tautos atiduos Tripolitaniją italams, tai 70,000 arabų sukils ir kovos dėl nepriklausomybės, pareiškė šeichas M. Bulas.

★ Čekų valdžia pranešė katalikų vadovybei, kad ateityje ji kontroliuos pakaitas bažnyčios administracijoj ir tikybininkų skirstyme.

J.V. nesitrauks iš Berlyno

PARYŽIUS, birž. 1 d.— Sekretorius Dean Acheson šiandien dar kartą priminė Višinskiui, kad J. Valstybės nesitrauks iš Berlyno.

Višinskis pasiūlė atstatyti keturių valstybių kontrolės komisiją Berlynui valdyti. Vakarų sąjungininkai sutinka su šiuo pasiūlymu, bet jie reikalauja, kad būtų panaikintas veto.

Višinskis nori, kad sovietų valdžia galėtų vetuoti, bet sąjungininkai sako, kad sovietų veto išardė bet kokį bendradarbiavimą.

VAKARŲ VALSTYBIŲ ATSTOVAI GANA ILGAI POSĖDŽIAVO

Dar kartą rimtai įspėjo rusus dėl manievrų Berlynan vedančiuose oro koridoriuose

PARYŽIUS, birž. 1 d. — Demokratinių valstybių ministeriai nesitiki susitarti su rusais dėl Vokietijos. Jie būtų patenkinti, jei Paryžiuje galėtų išspręsti bent Austrijos taikos reikalus. Ministeriai tikisi bent kiek aptvarkyti Berlyno reikalus, bet galutino sprendimo šioje konferencijoje nepasieks.

Amerikos ekspertai paruošė kompromisą dėl Austrijos, kurį šiomis dienomis įteiks Višinskiui. Amerikiečiai sutiktų pripažinti 150 milijonų dolerių reparacijas Sovietų Sąjungai, bet reikalauja, kad Stalinas atsisakytų remti Tito pretenzijas į Karintiją ir Štiriją, ir kad neverstų austrus mokėti Jugoslavijai didelių reparacijų.

Sovietų valdžia nenori daryti šių nuolaidų. Stalinas nesusitaria su Tito, bet Rusijai atrodo, kad, atsisakius remti Tito pretenzijas, Jugoslavijoj sustiprėtų nacionalistai ir neapykanta prieš sovietų valdžią dar labau padidėtų. Sovietų valdžia įtikinėjo Tito atsisakyti nuo pretenzijų, bet jis to nedaro. Jis nori, kad rusai imtųsi iniciatyvos ir neremtų Jugoslavijos reikalavimų.

Šiandien ryte Amerikos, britų ir prancūzų užsienio ministeriai posėdžiavo skyrium. Laikraštininkams nepavyko patirti pasitarimų rezultatų. Atrodo, kad sovietų valdžia nori visiškai slaptų pasitarimų, kuriuose dalyvautų tiktai ministeriai ir rinktiniai patarėjai. Rusai mano, kad ministeriams pavyktų išaiškinti kai kurie klausimai, neišsprendžiami oficialiuose posėdžiuose.

Vakar ir užvakar buvo svarstomas Berlyno klausimas. Kiekviena valstybė turėjo progos padaryti savo pareiškimus. Šiandien vakarų valstybių atstovai galėjo tartis dėl Berlyno problemos.

BERLYNAS, birž. 1 d. — Amerikos, britų ir prancūzų karo vadai šiandien įteikė sovietų karo vadovybei dar vieną griežtą protestą dėl sovietų aviacijos manievrų Berlynan einančiuose oro koridoriuose. Prieš porą dienų rusai informavo demokratines valstybes, kad oro koridoriuose bus vedami aviacijos manievrai ir šaudoma tikrais šoviniais. Sąjungininkai pranešė rusams, kad visa atsakomybė kris ant sovietų karo vadų, jei koridoriuje įvyktų kokia nelaimė.

Maistas ir kuras Berlynan vežamas lėktuvais ir automobiliais ,dar nepavyko išspręsti geležinkeliečių streiko.

BARCELONOJ KĖSINOSI NUŽUDYTI ISPANIJOS DIKTATORIŲ FRANKO

Teisingumo ir valstybės departamentai neduoda komitetams slaptų pranešimų valdžiai

BARCELONA, Ispanija, birž. 1 d. — Radijas praneša, kad šiandien Barcelonoj įvyko didelis sprogimas.

Policija mano, kad Katalūnijos republikonai ir demokratai kėsinosi prieš Ispanijos diktatoriaus gyvybę. Šiomis dienomis Barcelonon atvažiavo diktatorius, kad galėtų pasitarti su vietos kariuomenės vadais.

Ispanija yra nepaprastai turtingas kraštas, bet iki šio meto ji negali atstatyti savo ūkio. Gyventojai nepatenkinti, reikalauja, kad diktatūra būtų panaikinta.

Hickenlooper kaltina Lilienthalį

WASHINGTON, D. C., birž. 1 d. — Senatorius Hickenlooper kaltina David Lilienthalį dėl nesklandumų atomo apsaugos reikaluose.

Pirmame posėdyje paaiškėjo, kad atomo komisija turi penkis komisijonierius. Jeigu įvyko netvarka, tai atsakomingi yra savo srities komisijonieriai.

Bet Hickenlooper ir toliau tebetvirtina, kad atsakomingas yra pats Lilienthal, neprižiūrėjęs komisionierių.

HICKENLOOPER REIKALAUJA DOKUMENTŲ

Senatorius Hickenlooper šiandien pareikalavo įteikti jam visą eilę svarbių dokumentų, liečiančių atomo energijos paslapčių saugojimo reikalus.

Jis nori, kad komisija jam įteiktų 14 bylų ir svarbių susirašinėjimų.

Hickenlooper nori gauti Potsdame įvykusių pasitarimų protokolus, Quebec'o konferencijos protokolus, policijos pranešimus apie saugumą ir kitus svarbius susirašinėjimus.

VALDŽIA NEDUOS DOKUMENTŲ KOMITETUI

Prokuroras Tom Clark šiandien atsisakė įteikti senato teisių komitetui dokumentų, liečiančių užsienio agentų veiklą Amerikoje.

Clark sako, kad dokumentų paskelbimas pakenktų krašto saugumo reikalams.

Valdžia turi daug pranešimų apie agentų veiklą. Jei tie pranešimai būtų įteikti komitetui ir patektų į spaudą, tai smarkiai nukentėtų valstybės saugumas. Pranešimus padarę žmonės atsisakytų žinias teikti.

PEURIFOY ATSISAKĖ TEIKTI ŽINIAS

Valstybės departamento saugumo reikalų tvarkytojas John Peurifoy taip pat atsisakė duoti komitetui gautas informacijas.

Jis teiktų žinias tiktai tuo atvėju, jei prezidentas įsakytų. Peurifoy vadovaujasi tais pačiais sumetimais, kuriuos paminėjo prokuroras.

Tom Clark sutiko duoti plačias informacijas žodžiu.

IŠ LIETUVIŲ GYVENIMO

WAUKEGANIEČIAI GĖDOS NEPADARYS

Birželio 26 dieną, sekmadienį, įvyks "Naujienų" pavasarinė gegužinė arba piknikas Liberty Parke. Bijau sakyti "darže". Pernai parašiau, kad "N." gegužinė įvyks darže, tai dipukai mane išbarė. Sako, ar tau galvoj negerai? Tokia didelė žmonių minia visas daržoves, girdi, rūteles ir gėles išmindžios... Gerai, tegul jau bus ir "parke", vis tiek toj pačioj vietoj, kur pernai buvo, atsimenate? Kaip ten bebūtų, bet šis parkas pavasario metu tikrai gražus ir jaukus: turi daug medžių, vėsios pauksmės, o ir paukšteliai čiulba. Gegutės ir lankštingalos, tiesa, ten nėra. O kai salėje muzikantas bugną tvoja, tai pakluonėje net "špukas" atsiliepia...

Bet prašau paklausyti, kas žada atvažiuoti į "Naujienų" gegužinę. Ogi būrys lietuvių iš labai tolimo krašto, galima sakyti, beveik nuo šiaurinio poliaus. Ten yra miestas prie pat ežero, už kurio truputį toliau į šiaurius, yra Illinojaus "diunai", o vasaros metu ten labai šaltas vanduo. Šis miestas Waukeganu vadinamas. Tenai prieš kiek laiko p. Malelo skanią lietuvišką duoną kepdavo. F. Šeštokas, vaistininkas, kuris žiemos metu skrisdavo į pietus žiemavoti ir daugelis kitų gerų dienraščio patriotų, žada vykti į "N." gegužinę. Gal būt, pasigesime buvusio kenoshiečio batų siuvėjo p. C. K. Brazės, kuris išskrido į Floridą ir negrįžo. Tenka pasakyti, kad nuo to laiko, kai p. Brazė paliko Kenoshių, tai rodos, tenai ir saulė pritemo... Vis dėlto waukeganiečiai savo miestui gėdos nepadarys—dalyvaus "Naujienų GEGUŽINĖJE.

Vincent van Gundt.

Brighton Liet. Moterų Klubo žinios

LBPMK narės jau pradės atostogauti, kad pasilsėjus nuo organizacijos darbų. Sekantį darbų sezoną ir vėl pradės su didesniu pajėgų susikaupimu.

Birželio mėn. 26 dieną klubo narės ekskursuos į Indianą pas ilgametę klubo veikėją Anelę Zabukienę, kuri per dešimts metų buvo to klubo pirmininke. Šią mūsų veikėją narės veik kasmet vasaros laiku aplanko. Tenais nuvykti bus lengva, nes tam reikalui bus pasamdytas didelis busas. Tai kviečiami į tą ekskursiją ne vien tik klubo narės, bet ir kiti svečiai.

Informacijas galima gauti pas Mary Carter, tel. VIrginia 7-1579, arba pas S. Punišką, tel. LAfayette 3-9623.

Išvažiavimo išlaidos visai prieinamos.

:-o-:

Klubo parengimas įvykęs kovo mėn. 12 dieną buvo visapusiškai nusisekęs. Suvalkiečių draugijos choras vadovaujamas Janinos Grieg sudarė labai jaukią ir įvairią programą. Visos dainelės atsilankusiems svečiams labai patiko.

Visos parengimo darbininkės nusipelnė padėkos žodžius. Jonas Puniška, kaip visuomet, daug dirbo pagelbėdamas visoms darbininkėms.

:-o-:

Klubo narės Monika Ragauckas, Marie Senjako turėjo sunkias operacijas, o Elizabeth Strazdas dar ir dabar dėl ligos ligoninėje slaugoma. Linkime jai geros sveikatos.

:-o-:

Rudeninis klubo parengimas bus spalių mėn. 16 dieną Vengeliausko svetainėje, tai yra daug laiko šiam reikalui rimtai pasiruošti.

:-o-:

Paskutinis prieš-atostoginis klubo narių susirinkimas įvyks birželio mėn. 2 dieną, ketvirtadienyje, gerb. J. J. Burokų patalpose. Pradžia 7:30 valandą vakare.

Klubo nuoširdi veikėja ir iždininkė J. Burokienė jau keletas metų kaip kankinasi dėl kojos skausmų. Geros jai sveikatos ir greitai visai pasveikti.

—Sophie Puniškienė.

Keistučio Klubo susirinkimas

Sekantis Keistučio klubo susirinkimas įvyks birželio mėn. 5 dieną, 1 val. vakare, Hollywood svetainėje, 2417 W. 43rd Street.

Metų pradžioje Keistučio klubas daug dirbo, todėl tuomet susirinkimai buvo ilgoki, dabar jie bus trumpesni. Kad susirinkimas ilgai neužsidelstų, visi nariai kviečiami nustatytu laiku atvykti.

Keistučio klubas naujai stojantiems nariams padarė lengvatas, kas dabar į jį užsirašo narių, tie nemokės įstojamo mokesčio. Nariais priimami vyrai ir moters, jaunesni kaip 35 metų. Kas nori tapti klubo nariu, tai jie gali kreiptis į valdybą, arba į kurį nors narį, šie visame patarnaus ir duos reikiamus nurodymus.

Pageidaujama, kad į šį susirinkimą kiekvienas narys atsivestų kandidatą į būsimus narius.

Klubo piknikas įvyks liepos mėn. 24 d., Liberty Grove. Pikniko komisiją sudaro: Bruno Shatas, Bruno Klemka, Mrs. ir Mr. Langis, Mrs. J. Pocius ir Avižėnis.

Numatyta, kad į pikniką įėjimas bus nemokamas, bus paskirta vertingų dovanų, spėjama už šimtą dolerių vertės. Piknike bus ir kitokių įvairumų, apie ką bus vėliau pranešta. Klubo pirmininkas Antanas Valonis susirūpinęs avienos kepimu. Kiek jos bus, sunku išanksto numatyti, bet jos bus visiems užtektinai. Tai visi kviečiami į Keistučio klubo pikniką.

—Kl. Korespondentas.

GREGORIUS GALMINAS
Gyveno 3632 S Emerald Ave. YArds 7-9749.

Mirė gegužės 31 dieną, 4:20 val. ryto, 1949 m., sulaukęs pusės amžiaus. Gimęs Tauragės apskr., Upynos parapijoje, Gegužės kaime.

Paliko nuliūdę: žmona Sophie, po tėvais Dapkaitė, 3 sūnūs: Juozapas, marti Florence; Jonas, marti Marcella ir Antanas; 3 dukterys: Ona, žentas Wm. Simon; Sophie, žentas Juozapas Montelto; Bernice, žentas Jonas Romanek; 5 anūkai; brolis Jonas, pusbrolis Stanislovas, brolienė Uršulė Vainauskas ir jų šeima; 2 švogeriai: Aleksandras Jagminas ir Dominikas Fabionas ir jų šeimos ir kiti giminės, draugai ir pažįstami.

Kūnas pašarvotas Ant. M. Phillips koplyčioje, 3307 So. Lituanica Avenue.

Laidotuvės įvyks penktad., birželio 3 dieną, 8:00 valandą ryto. Iš koplyčios į šv. Jurgio parapijos bažnyčią, o po gedulingų pamaldų bus nulydėtas į Šv. Kazimiero kapines.

Visi a. a. Gregoriaus Galmino giminės, draugai ir pažįstami nuoširdžiai kviečiami dalyvauti laidotuvėse ir suteikti jam paskutinį patarnavimą ir atsisveikinimą.

Nuliudę lieka:
Žmona, Sūnūs, Dukterys, Marčios, Žentai, Brolis, Pusbrolis, Brolienė, Švogeriai ir giminės.

Laid. direk. A. M. Phillips. Tel. YArds 7-4908.

"NAUJIENOS"— NEIŠSEMIAMAS ŽINYNO IR IŠMINTIES ŠALTINIS. SKAITYKITE JAS IR KITUS RAGINKITE SKAITYTI IR PLATINTI

NAUJIENU-ACME Telephoto

Alger Hiss, advokato Lloyd P. Stryker lydimas, eina į teismą, kur bus nagrinėjama jo byla. Whittaker Chambers tvirtina, kad Hiss nurašinėjo ir fotografavo valstybės departamento dokumentus ir teikė juos sovietų šnipams.

PADĖKA

Už pagalbą iš Louisianos valstijos persikelti į Chicagą ir čia įsikurti, už malonų priėmimą ir parodytą nuoširdumą reiškiame giliausią padėką Mr. ir Mrs. Edmund Trečiokams, Mr. ir Mrs. Chas. F. Stephens, Mr. ir Mrs. Paul Miller, Mr. ir Mrs. Vincent Ambrose ir Mr. Joe Martin.

Lietuviai Vaidintojai "Atžalynas".

Stasys Gasiūnas, Jonas Kelečius, Stasys Petkus, Antanas Minelga, Vaclovas Macieža, Aloyzas Vaičius, Vytautas Gruzdis.

TRAUKIAMAS ATSAKOMYBĖN POLICIJOS VIRŠININKAS

Robert Wigglesworth, Melrose Parko policijos viršininkas, sutiko pasiduoti šerifui. Wigglesworth yra kaltinamas apsileidimu savo pareigose, — jis nesistengęs likviduoti gembleriavimo įstaigas.

Vienų Metų Mirties Sukaktuvės

MIKALINA RAUBIENĖ
(PO TĖVAIS PILKAITĖ)

Persiskyrė su šiuo pasauliu birželio 5 dieną, 1948, sulaukus 55 metų amžiaus. Gimus Vaiguvos parap., Vaiguvos miestelyje.

Paliko dideliame nuliūdime vyras Kazimieras, 2 sūnūs: Kazimieras, jo žmona Ona ir Juozapas;3 anūkai; brolis Jonas Pilkis, jo žmona Bertha ir jų šeima; 3 seserys: Stefanija Šurelis ir jos vyras Antanas; Aleksandra Gajauskas, jos vyras Jonas ir jų šeima; pusseserė Petronelė Šemaitis, jos vyras Petras ir jų šeima; pusbrolis Jonas Pilkis, jo žmona Martha ir kiti giminės, draugai ir pažįstami.

Liūdnai atminčiai mūsų brangios žmonos ir motinėlės bus laikomos Šv. Mišios Šv. Antano parapijos bažnyčioje birželio 4 dieną, 1949 m., 7:45 valandą ryto. Kviečiame visus gimines, draugus ir pažįstamus atsilankyti į pamaldas, o paskui į Liberty valgyklą, 4915 West 14th Street.

Mes tave mūsų brangioji žmona ir motinėlė niekuomet neužmiršime. Tu pas mus jau nebesugrįši, bet mes anksčiau ar vėliau pas Tave ateisime. Nuliūdę lieka:

VYRAS, SŪNUS IR GIMINĖS.

JONAS GELZAINIS (GELSON)
Gyveno 1049 W. 59th St. Telefonas WAlbrook 5-0013

Mirė birželio 1 d., 6:30 val. ryto, 1949 m., sulaukęs pusės amžiaus. Gimęs Lietuvoje: Šiaulių apskr., Kuršėnų parap. Amerikoje išgyveno 37 metus.

Paliko nuliūdę: žmona Agnes, po tėvais Valauskaitė; 2 sūnūs: John, marti Ann ir Leonard; brolio duktė Stella Novak ir jos šeima; 2 švogerkos: Helen Stokus ir jos šeima ir Veronika Matseika ir jos vyras Paul ir daug kitų giminių, draugų ir pažįstamų.

Kūnas pašarvotas Ketcham koplyčioje, 5522 So. Halsted St. Laidotuvės įvyks šeštadienį, birželio 4 dieną, 10:00 val. ryto Iš koplyčios į bus nulydėtas į Lietuvių Tautiškas kapines.

Visi a. a. Jono Gelzainio giminės, draugai ir pažįstami nuoširdžiai kviečiami dalyvauti laidotuvėse ir suteikti jam paskutinį patarnavimą ir atsisveikinimą.

Nuliūdę lieka:
Žmona, Sūnūs, Marti, Brolio Duktė, Švogerka, Švogeris ir Gim.

Laid. Direkt. L. Bukauskas, Tel. PUllman 5-9661.

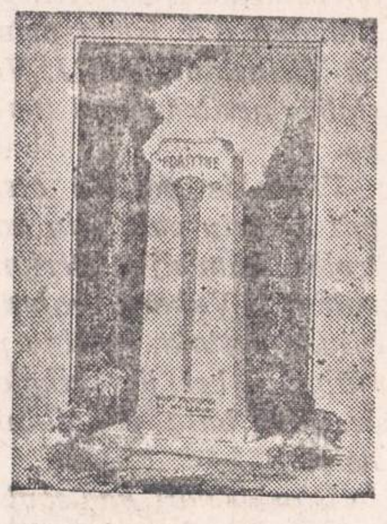

Pirkite iš Didžiausios Paminklų Dirbtuvės
CHICAGOJE
Jonas Savickas
BEVEL GRANITE CO.
(Not Inc.)
119th St. ir Kedzie Ave.
WHOLESALE IŠDIRBYSTĖ
Paminklus pristatome į visas kapines arti, ar toli.
Telefonas: BEverly 8-3632

Pirkite iš Lietuviškos Paminklų Dirbtuvės

Dabar yra tinkamas laikas užsisakyti gražų paminklą arba koplyčią (Mausoleum) ant savo mylimo asmens kapo tiesiai iš mūsų paminklų dirbtuvės.

BITTIN IR KAMENSKY ekspertų darbas yra paremtas 45 metų patyrimu. Mūsų paminklų dirbtuvė yra atdara visuomet.

Paminklus pristatome į visas kapines arti ar toli.

Bittin and Kamensky Monument Works
3938 W. 111th St. — Tel. BEverly 8-0005

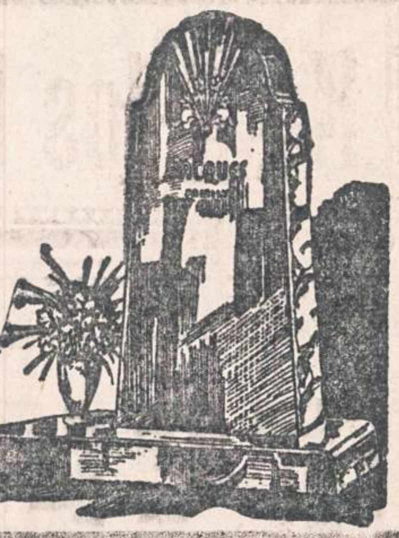

A. PETKUS
LAIDOTUVIŲ DIREKTORIUS
6812 So. Western Avenue
TELEFONAS GRovehill 6-0142.
★ ★ ★
1410 South 50th Avenue
TELEFONAS TOWN HALL 2109 CICERO, ILLINOIS
KOPLYČIOS VISOSE MIESTO DALYSE

LIŪDĖSIO VALANDOJ
Šaukite
MAŽEIKA & EVANS
LAIDOTUVIŲ DIREKTORIAI
6845 So. Western Ave. PRospect 6-0099
3319 Lituanica Ave. YArds 7-1138-1139
Tiems kurie gyvena kitose miesto dalyse gausime koplyčią arčiau jūsų namų

VASAITIS FUNERAL HOME
1446 So. 50th Avenue Cicero, Ill.
Telefonas OLYMPIC 1003
ALFRED VASAITIS, lietuvis direktorius
Koplyčios Veltui Visose Chicagos Dalyse

John F. Eudeikis
LAIDOTUVIŲ DIREKTORIUS
SENIAUSIA IR DIDŽIAUSIA LAIDOJIMO ĮSTAIGA
AMBULANCE DIENĄ IR NAKTĮ
4605-07 SO. HERMITAGE AVE.
Visi Tel. YArds 7-1741-1742
4330-34 SO. CALIFORNIA AVE.
Telefonas LAfayette 3-0727
DYKAI KOPLYČIOS VISOSE CHICAGOS DALYSE
Mūsų radio programai šeštadieniais 9:15 ryto. W.G.E.S. 1390 k.

NARIAI Chicagos Lietuvių Direktorių Asociacijos

AMBULANCE PATARNAVIMAS DIENĄ IR NAKTĮ
★
TURIME KOPLYČIAS VISOSE MIESTO DALYSE

PETRAS P. GURSKIS
659 WEST 18th STREET TEL.: SEeley 3-5711

J. LIULEVIČIUS
4348 SO. CALIFORNIA AVENUE Phone LAfayette 3-3572

P. J. RIDIKAS
3354 SO HALSTED STREET 718 WEST 18th STREET
Telephone YArds 7-3419

I. J. ZOLP
1646 WEST 46th STREET Phone YArds 7-0781

LACHAWICZ IR SUNŲS
TEL.: VIrginia 7-6672 and 6673
2314 WEST 23rd PLACE 10756 SO. MICHIGAN AVE.

L. BUKAUSKAS
10821 SO. MICHIGAN AVENUE Phone PUllman 5-9661

ANTANAS M. PHILLIPS
3307 LITUANICA AVENUE Phone YArds 7-4908

SUSIRINKIMAI

JAUNŲ Lietuvių Amerikoje Tautiško Klubo mėnesinis susirinkimas įvyks penktadienį, birželio 3 dieną, 7:30 val. vakare, Chicagos Lietuvių Auditorijoje, 3133 So. Halsted St. Visi nariai kviečiami dalyvauti.

—S. Kunevičia, rašt.

SOCIALDEMOKRATŲ 4 KUOPOS SUSIRINKIMAS BIRŽELIO 3 D.
Penktadienį, birželio-June 3 dieną Naujienų patalpose, įvyks Lietuvių Socialdemokratų Sąjungos 4-tos kuopos susirinkimas.

Gegužės 20 d. kuopos susirinkimas neįvyko, todėl šis susirinkimas šaukiamas anksčiau, nes randasi svarbių reikalų. Gegužiniame parengime daug draugų pasižadėjo įstoti į kuopą. Tai padaryti galėsite šiame susirinkime. Susirinkimą pradėsime 7:30 v. vakaro. Prašome nesivėluoti. **J. Kundroška.**

"NAUJIENŲ" PAVASARINIS PIKNIKAS

Birželio-June 26, 1949
LIBERTY PARKE
WILLOW SPRINGS, ILL.

GUŽAUSKŲ
BEVERLY HILLS GĖLINYČIA
Gražiausios gėlės dėl vestuvių, bankietų, laidotuvėms ir dėl kitų visokių papuošimų.
6901 S. Wentworth Ave.
Tel. STewart 3-2454 ir HUdson 3-2224.

URBA Gėlės Mylintiems Vestuvėms, Bankietams, Laidotuvėms, Papuošimams.
GĖLININKAS
4180 Archer Avenue
Phone: LA 3-5800 arba 5870

PIETRAS...
3237 S. Morgan Street
Gėlininkas
GĖLĖS VISOKIEMS REIKALAMS
Laidotuvėms ir vestuvėms padarome visokias formas iš nupjautų gėlių.
Augalai — Pasveikinimui
Kortos — Kūdikiams
Įvairūs Daiktai.
Pristatome visur Chicagos mieste.
Šaukite: YARDS 7-8496.

LOVEIKIS Siunčiam Gėles Telegramu į Visas Pasaulio Dalis
KVIETKININKAS
Gėlės Vestuvėms, Bankietams ir Pagrabams
3316 SO. HALSTED ST.
Tel. YArds 7-7308

SOPHIE BARCUS
RYTINĖ RADIO VALANDA
— IŠ STOTIES —
W.G.E.S.
Kasdien nuo 8:45 val. ryto iki 9:15 val. ryto.
Subatomis nuo 8:30 iki 9:15 valandos ryto.
Pirmadieniais taipgi 7 val. vakare.
Išgirskite vėliausias žinias, muziką ir kitus įdomius pranešimus.

Kanados Lietuvių Žinios

IŠ TORONTO PADANGĖS

Nuoširdaus Lietuvos bičiulio netekus.

Kanados lietuvių istorijoje gegužės mėn. 24 d. liks atžymėta kaipo gedulo diena, nes tą dieną mirė Lietuvos Generalinis garbės konsulas Kanadoje pulk Grant-Suttie.

Ši liūdna ir staigi žinia pasiekė torontiečius lietuvius sekančią dieną. Šia žinia skubiai buvo pasidalinta su JAV lietuvių atstovybėmis ir su Montrealu.

Vietinė lietuvių visuomenė, su kuria velionis kons. Grant-Suttie glaudžiai buvo susigyvenęs, rado būtinu, kad lietuvių paskutinis patarnavimas palydint jį į amžinybę būtų atliktas pavyzdingai.

Kadangi velionio artimųjų laidotuvės buvo numatytos gegužės 26 dieną, todėl reikėjo skubiai aptarti tinkamą dalyvavimą laidotuvėse. Šią pareigą pasirūpino ir ją atliko Toronto lietuvių draugijų atstovai.

Gegužės 26 dieną lygiai 1:30 val. popiet velionis atlydimas į Šv. Povilo bažnyčią ir pusei valandos karstas atidengiamas, kad laidotuvių dalyviai galėtų suteikti paskutinį atsisveikinimą.

Tyliai ir gedulingai susikaupę į bažnyčią renkasi lietuviai ir kitų tautų žmonės, daugiausia atstovai nuo įvairių draugijų bei organizacijų, kuriose velionis gyvas būdamas per metų metus priklausė, dirbo ir įvairiais būdais gelbėjo.

Lietuvių tarpe randasi ir Čikagos liet. konsulas p. Petras Daužvardis, kuris specialiai atvyko į laidotuves, buvęs Lietuvos atstovas Švedijoje ministras p. Gilys, neseniai atvykęs į Kanadą, kun. J. Tadarauskas iš Hamilton, Ont., Toronto lietuvių parap. kleb. A. Ažubalis, organizacijų atstovai ir šiaip nemaža lietuvių.

Karstą uždengus pradedamos gedulingos pamaldos. Vos pasigirdus švelnių vargonų garsams, lietuviai atpažįsta savo tautos himno melodiją ir be matant sustoja. Po himno sekė "Tykiai, tykiai Nemunėlis teka". Ši švelni melodija giliai paliečia lietuvius ir dažno akis suvilgo ašara.

Jautriam susikaupime, tartum atsidurę ten toli, toli, kur Nemunėlio bangos kužda, kaip sunku ir gedulinga dabar tėvynei ir tautai esant svetimų atėjunų žiaurioj globoj. Regis, pajunti, kad šiuo momentu susilieja tautos pergyvenimai su mūsų gedulu ir mes liūdim visi kartu.

Kunigams atlikus savo pareigą, kviečiamas Čikagos lietuvių konsulas p. P. Daužvardis tarti atsisveikinimo žodį. Trumpais bruožais p. Daužvardis sumini velionies pastangas ir rūpestį, einant generalinio konsulo pareigas, nurodo jo nuoširdų nuopelną lietuviams ir visų lietuvių vardu išreiškia gilų liūdesį jo netekus. Po to Šv. Povilo evangelikų bažnyčios kunigas dar sumini, kad velionis Grant-Suttie buvęs tikrai labai nuoširdus lietuviams ir Lietuvai ir ištikus ją nelaimei labai sielojosi. Paminėjo velionies nuopelnus visuomeninio gyvenimo pareigose ir nemažą skaičių įvairiausių meno, kultūros mokslo ir kitokių organizacijų vardus, kuriose velionis vienokiu ar kitokiu būdu buvo įsipareigojęs. Atsisveikinimo žodį baigus, vėl pasigirsta "Tykiai, tykiai Nemunėlis teka" jausminga vargonų melodija ir velionies karstas skendys gražių gėlių gausybėje pamažu lydimas į kapus.

Nepaprastai jausmingą įspūdį sudarė, kai lydint lietuviškos melodijos garsams, atiduodant velioniui konsului Grant-Suttie paskutinę pagarbą lietuvių vainikus nešė jaunuolės lietuvitės pasipuošusios tautiniais rūbais.

Gėlių nuo lietuvių buvo: Čikagos liet. konsulo p. P. Daužvardžio gražių gėlių pintinė, nuo Kanados Lietuvių Centro Tarybos iš Montrealo, gražus rožių vainikas perjuostas tautiniais kaspinais, nuo Kanados Lietuvių Sąjungos Centro iš Montrealo ir nuo vietinių lietuvių didžiulis ir gražus rožių vainikas. Kapuose, po trumpų apeigų, karstas pamažu įleidžiamas į duobę ir tuo baigėsi velionio paskutinė kelionė, iš kurios niekada nebegrįžtama.

Nedvejojant galima teigti, kad lietuviai savo pareigą kon. Grant-Suttie palydint į amžinybę atliko taip pavyzdingai, kaip tik tokių skubiu ir nelauktu momentu buvo galima atlikti.

Velionio konsulo asmenyje lietuviai neteko tikro bičiulio, nuolat besirūpinančio mūsų bendrais reikalais, besisielojančio mūsų bendromis nelaimėmis ir labai, labai daug gelbėjusio visame kame, kur tik jo pagalba buvo reikalinga ir būtina. Netekus konsulo Grant-Suttie lietuviai neteko vieninteliės Kanadoje įstaigos, per kurią galėdavo atlikti įvairius reikalus, kuri dažnam padėjo svarbiuose klausimuose.

Ar papildys kas nors velionio vietą, tuo tarpu nežinia. Tačiau reikia tikėti, kad vis dėlto susilauksim naujo pareigūno Kanados lietuvių konsulo pareigose.

O tuo tarpu Kanados lietuviai liūdi netekę savo bičiulio konsulo Grant-Suttie ir pagarbiai lenkia galvas jo atminimui. —*O. Y.*

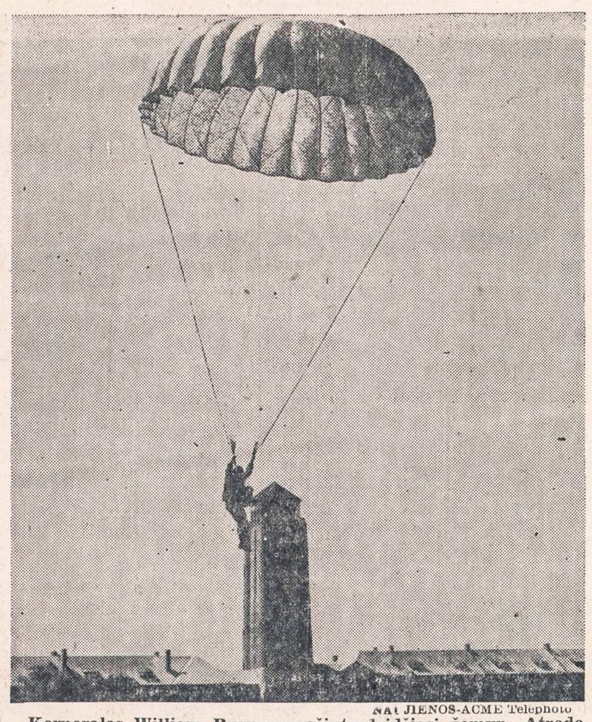

NAUJIENOS-ACME Telephoto

Korporalas William Burns parašiutu leidžiasi žemyn. Atrodo, tarytum liptų nuo pastato, bet tikrumoje jis išmestas iš lėktuvo kartu su kitais kariais ir leidžiasi žemyn. Dešimt parašiutininkų buvo išmesti 800 pėdų aukštumoje.

YLA IŠLINDO IŠ MAIŠO

—Kur Sąjungos partiškumas kada pasireiškė? Gal jos statute galit ką nors panašaus rasti? Gal galit nurodyti kokį partinį Centro Valdybos pareiškimą?—klausia Kanados Lietuvių Sąjungos vadai (žiūr. Biuletinis Nr. 4).

Sena lietuvių patarlė sako: ylos maiše nepaslėpsi. Kanados Lietuvių Sąjungos vadovybė visaip stengiasi apsidengti nepartiškumo skraiste, tačiau prō visus plyšius kyšo nuogas partiškumas.

Iki šiol sąjungos biuletinis beveik išimtinai buvo skiriamas J. Kardelio puolimui, dabar jis jau su žemėmis sumaišo visą socialdemokratų partiją.

—Dalis naujai atvykusių,, nežinodami jų (socialistų) praeities darbų, stengiasi su jais sugyventi, — rašoma tame pat biuletenyje, ir pradedama skaičiuoti tariami socialdemokratų darbai...

Šito straipsnio tikslas aiškiai matomas: sukelti nepasitikėjimą šios partijos žmonėmis, nes sąjungos vadovybei, matyti, ne prie širdies, kad naujai atvykusieji stengiasi su jais sugyventi.

Ne mano reikalas atsakyti į visus šiuos aštrius ir pilnus pagiežos puolimus. Manau, kad patys socialdemokratai, jeigu ras reikalo, gali tai padaryti. Noriu tik paklausti, kaip galimas šitokio straipsnio pasirodymas biuletenyje nepartinės organizacijos, kuri skelbiasi apjungianti visus, be pažiūrų ir įsitikinimų skirtumų?...

Kai pasikeliama puikybėn.

—Ar matėte kada nors Sąjungai vadovaujančius žmones dirbant partinį darbą?—rašoma toliau tame pat biuletenyje. —Juk tai gryni kultūrininkai, *beveik be išimties* pasireiškę jau anksčiau vienoje ar kitoje kultūrinėje veikloje.

Taip, prastai, patys sau pasikėlę uodegą, sąjungos vadai į dulkes sutrypia savo priešą—"Nepriklausomos Lietuvos" redaktorių J. Kardelį.

—Norėtųsi pagaliau atvirai paklausti ir viso to choro dirigentą p. Kardelį, kada Tamsta dirbai kokį kitą, ne partinį, darbą?? Kur ir kada lietuvis matė Tamstą kultūrinio darbo bare?

J. Kardelis yra per daug gerai žinoma asmenybė, tiek čia, tiek tremtyje, tiek tėvynėje, kad bereikėtų išvardinti jo nuopelnus kultūrinio darbo bare. Tai, kad Kardelis ilgus metus redagavo plačiai Lietuvoje skaitytą dienraštį, sąjungos vadams, matyti, nėra joks kultūrinis darbas, — tik todėl, kad šis dienraštis buvo artimesnis kairiosioms partjoms. Jei jie būtų bešališki, tai, be abejo, turėtų pripažinti nemažus kultūrinius nuopelnus visiems trijų didžiųjų Lietuvos dienraščių redaktoriams—tiek "20-to Amžiaus", tiek "Lietuvos Aido", tiek, pagaliau, ir "Lietuvos Žinių". Jau kartą nusistatę J. Kardeliui jokių kultūrinių darbų nepripažinti, sąjungos vadai lengvai užmiršta tokią smulkmeną, kad tas pat Kardelis ir Vokietijoje buvo ilgoką laiką vieno — jau visai nepartinio — savaitraščio redaktorius...

Dabar pažiūrėkime į sąjungai vadovaujančius asmenis, kurie, jų pačių teigimu, yra gryni kultūrininkai, be išimties pasireiškę jau aukščiau vienoje ar kitoje kultūrinėje veikloje.

Štai sąjungos centro valdybos narių sąrašas:

Pranas Rudinskas, Antanas Rinkūnas, Antanas Sakalas, Stasys Bakšys, Juozas Sungaila, Agota Šidlauskaitė.

Būtų tikrai labai įdomu išgirsti, kur kada ir kokioje kultūrinėje veikloje šie asmenys pasireiškė. Neprikl a u s o m o s Lietuvos laikais daugelis jų buvo jauni studentai ir jų visa veikla pasireiškė ateitininkų korporacijos ribose. Tiesa, šios sąjungos pirmininkas agr. Rudinskas jau tada—kaip sužinome iš to biuletinio—buvo padaręs neblogą karjerą: buvo korp. sąjungos "Linas" įmonių skyriaus vedėjas ir "Lietūkio" atstovas Anglijoje. Bet ką bendro linai ar grūdai turi su kultūrine veikla?...

Kaip girdėti, tai vokiečių okupacijos metu kai kurie sąjungos žmonės taip pat padarė neblogas karjeras, bet vėl—ką bendro tai turi su kultūrine veikla? Tai gal tik parodo, kaip toli jie dėl asmeniškų ambicijų ir interesų gali nueiti. Iš tikrųjų, būtų labai įdomu, jei šie naujieji veikėjai suteiktų truputį daugiau žinių apie savo kultūrinę ir kitokią veiklą.

Kampanija prieš Kardelį

—Šiandien, kai "demokratiškieji" socialistai pasigriebė laikraštį, net jokiai partijai nepriklausančių žmonių straipsniai netalpinami, — tame pat biuletenyje rašo kai kas, po Seno Kanadijono slapyvardžiu pasislėpęs.

Tai štai kur šuo pakastas! O aš vis maniau kad mano straipsniai netalpinami dėlei vietos stokos, dėl neaktualumo, ar, pagaliau, kad yra blogai parašyti. O visa bėda, pasirodo, yra tik ta, kad nepriklausau socialistų partijai!

Aš tikiuos, kad kai visi mes, užgautų ambicijų žurnalistai, susidėsime ir Kardelį išmesime iš redaktoriaus kėdės, o į ją pasidinsime p. Seną Kanadijoną, tai tada visi straipsniai tilps "Nepriklausomoje Lietuvoje". Įdomus tai bus laikraštis!

Kardeliui dabar daroma įvairių įvairiausių priekaištų. Biuletinis tam tik, atrodo, ir leidžiamas, kad kaip nors iš kokios nors pusės gnybtelėti Kardelį. Vienas dažniausiai vartojamų priekaištų yra, kad Kardelis esąs grynai partinis žmogus. Bet iš šalies stebint atrodo, kad šis "grynai partinis žmogus", kai yra reikalas, moka būti visai nepartinis, ko jo negrynai partiniai oponentai kaip tik nemoka. Vokietijoje Kardelis redagavo tikrai nepartinės organizacijos leistą savaitraštį, ir niekas jam nepadarė priekaištų dėl partiškumo. Pagaliau, štai jau pusė metų kaip jis redaguoja "Nepriklausomą Lietuvą" — jos skaitytojai per tą laiką tikrai būtų pastebėję jo partiškumą, jeigu jis kur būtų pasireiškęs.

Visų Kardeliui daromų priekaištų — paprastai iš piršto išlaužtų — nemanau čia išvardinti, nes ne juose esmė.

Neseniai įvykęs bendrovės, kuri laikraštį leidžia, šėrininkų susirinkimas didele dauguma pasisakė už Kardelį. Nepavykus Kardelio pašalinti legaliu keliu, prieš jį pradėta ne visai švari kampanija tikslu pakirsti pasitikėjimą juo, padaryti jo darbą neįmanomu. Ši kampanija vedama vienos partinės pakraipos žmonių, kurių asmeniškos ambicijos ir interesai, be to, yra paliesti. Paskutiniu laiku jau pasigirdo pasiulymų, kad Kardelis vardan vienybės turėtų pats iš redaktoriaus pareigų pasitraukti...

Kaip vienybę atstatyti

Aš manau, kad šitą reikalą reikėtų kitaip sutvarkyti.

Paskaičius Kanados Lietuvių Tarybos skyrių atstovų suvažiavimo 1949 m. kovo 27 dieną protokolą (žiūr. Biuletinis Nr. 3), matyti, kad daugelis jo sprendimų nėra labai įtikinantys, nes padaryti *tik vieno balso dauguma*, be to, kai kurie atstovai neturėjo aiškių įgaliojimų, ar nesiinteresavo padėtyje. Kiek atsimenu, Lietuvoje organizacijų gyvenime buvo praktikuojama svarbius organizacinius pakeitimus daryti bent dviejų trečdalių balsų dauguma.

Pagaliau, negalima tvirtinti, kad pati dabartinė sąjungos valdyba yra sudaryta pagal aiškų suvažiavimo daugumos norą. Viena, labai daug kas savo kandidatūras atsiėmė. Antra, iš valdybon išrinktųjų keli pasitraukė. Vieton pasitraukusiųjų, tur būt, iš likusių kandidatų (protokole nepažymėtų, taip pat jame nepažymėta, kiek balsų kuris kandidatas gavo) įėjo Juozas Sungaila ir Agota Šidlauskaitė.

Kanados lietuvių, ypač naujai atvykusių, dauguma nori vienybės ir nori tikrai nepartinės organizacijos. Bet tokios organizacijos vadovybė turėtų būti truputį įvairesnė, negu, sakysim, dabartinė KLS centro valdyba. Kitaip gaunasi nepartinė organizacija vienos partijos vadovybėje, kas žinoma, yra absurdas. Kanados lietuviai nori vienytis, bet, esu tikras, kad jie nesileis vedžiojami už nosies.

Manau, kad *visų* skyrių atstovai artimiausiu laiku turėtų dar kartą susirinkti gerai išsiaiškinti ir rasti iš susidariusios padėties išeitį. —*J. J.*

Toronto, Ont.

Pranešimas torontiečiams.

Sekmadienį, birželio 5 dieną, 2 val. po pietų, ukrainiečių salėje, 404 Bathurst St., šaukiamas Kanados Lietuvių Tarybos Toronto skyriaus visuotinas narių susirinkimas.

Dienotvarkė:

1. Susirinkimo atidarymas,
2. Prezidiumo rinkimas,
3. Dr. J. Kaškelio paskaita "Tremtinių padėtis ir uždaviniai gyvenamuoju laikotarpiu",
4. J. Strazdo paskaita "Lietuviai ir kooperacija",
5. Pranešimai organizaciniais reikalais,
6. Klausimai ir sumanymai,
7. Susirinkimo uždarymas.

Susirinkime padarys pranešimą iš Montrealio atvykęs Kanados Lietuvių Centro Tarybos atstovas. Visi nariai ir prijaučiantieji maloniai kviečiami dalyvauti. Bus priimami nauji nariai.

Toronto, Ont.,

Toronto socialdemokratų susirinkimas

Šį šeštadienį, birželio mėn. 4 dieną, 7 val. vakaro, Trinity CCF Committee patalpose 703 Queen St. West įvyks Toronto Lietuvių Socialdemokratų Organizacijos mėnesinis susirinkimas. Susirinkime kalbės Trinity distrikto CCF kandidatas į Kanados Federalinį Parlamentą Mr. Herman Voaden.

Bus svarstomas artėjančių rinkimų klausimas ir daug kitų svarbių reikalų. Be to, iki vasaros pabaigos daugiau susirinkimų nenumatoma, todėl nariai kviečiami būtinai dalyvauti. Kviečiami ir prijaučiantieji. —*Sekretorius.*

"NAUJIENŲ" PIKNIKAS
Birželio-June 26, 1949
LIBERTY PARKE

TIK IŠ KANADOS SIUNČIAMI GERIAUSI MAISTO PRODUKTAI

Padėkime Badaujančiam Tremtiniui

GERIAUSIAI JUMS PATARNAUS VALDŽIOJE REGISTRUOTA BENDRROVĖ "HELP"

HELP priima maisto siuntinių užsakymus į visas Vakarų Europos valstybes, išskiriant USSR kontroliuojamas.
HELP patarnauja Kanados ir J. A. Valstybių žmonėms. Siuntiniai siunčiami greičiausiu Kanados pašto laivininkystės keliu.
HELP pilnai garantuoja už siuntinių pristatymą adresatui; kiekvienu atveju prisiunčia Tamstai pakvituotą orderį.
SIŲSKITE LAIŠKĄ SU UŽSAKYMU ŠIANDIEN:
(Pageidaujama, kad pavardės ir antrašai būtų parašyti aiškiai, drukuotom raidėm. Už klaidingai paduotus antrašus HELP neatsakys)

HELP Reg'd P. O. Box 777 Place D'Armes
MONTREAL 1, QUE, CANADA

SIUNTINYS Nr. 1
TIK $8.95
(su įpakavimu 20 svarų)
5 svarai kiaulinių TAUKŲ
2 svarai KAVOS (PUPELIŲ)
5 svarai CUKRAUS
2 dėžės kenuotos MĖSOS
1 svaras GRIETINĖS
1 svaras RYŽIŲ
1 svaras KAKAVOS

SIUNTINYS Nr. 2
TIK $5.70
(su įpakavimu 10 sv.)
4 sv. KIAUL. TAUKŲ
1 svaras KAVOS pupelių
1 dėžė ken. MĖSOS
1 svaras CUKRAUS
1 svaras KAKAVOS
1 svaras RAZINKŲ

SIUNTINYS Nr. 3
TIK $4.95
8 sv. kiaul. TAUKŲ

SIUNTINYS Nr. 4
TIK $6.50
2 svarai ARBATOS
4 sv. KIAUL. TAUKŲ
3 gab. TUAL. MUILO

SIUNTINYS Nr. 5
TIK $3.95
4 sv. kiaul. TAUKŲ
1 gab. tualetinio MUILO
2 gab. šokolado "BAR"

SIUNTINYS Nr. 6
TIK $3.60
2 svarai kiaul. TAUKŲ
1 dėžė GRIETINĖS
1 svaras CUKRAUS

Pradėkite taupyti dabar, nes vadinamieji "boom" laikai eina prie galo

FEDERAL SAVINGS AND LOAN INSURANCE CORPORATION — SAFETY OF YOUR INVESTMENT — INSURED UP TO $5000.

Duodame Paskolas Ant Namų Lengvais Išmokėjimais

UNIVERSAL SAVINGS AND LOAN ASSOCIATION
1739 So. Halsted Street HAymarket 1-3317
Atdara kasdien nuo 9 ryto iki 6 vak. Trečiad. nuo 9 ryto iki 12 d. Ketvirtad. nuo 9 ryto iki 6 vak. Šeštad. nuo 9 ryto iki 3 popiet.

Greitai Turėsime Mažą Buicką

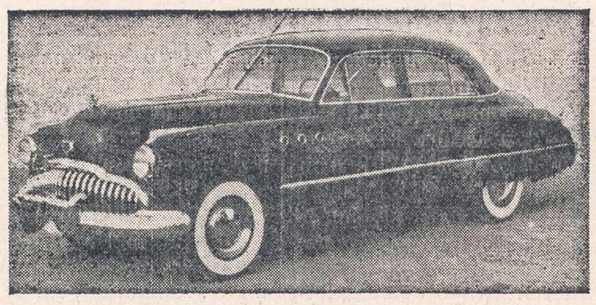

Jei žingeidu — kreipkitės pas

DAN KURAITIS

MILDA BUICK SALES

907 W. 35th Street Phone: LAf. 3-2022

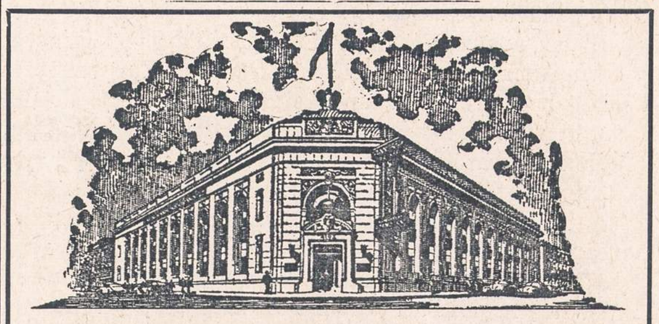

STANDARD FEDERAL SAVINGS
AND LOAN ASSOCIATION

Namų paskolos 4% ir aukščiau

TAUPYK SAUGIAI... mes per 40 metų visiems išmokėjome ant pareikalavimo

Turtas virš 22 milijonų dolerių. Atsargos fondas virš 2 milijonų.
U. S. Government Securities ir cash virš 12 milijonų.

CHICAGOS STIPRIAUSIA TAUPYMO ĮSTAIGA.
Narys Federal Savings and Loan Ins. Corp.

Justin Mackiewich, President ir Mgr.
4192 Archer Avenue Chicago 32, Illionis.
TELEFONAS: VIRGINIA 7-1141.

OFISO VALANDOS: Kasdien nuo 9 iki 4.
Trečiadieniais nuo 9 iki 12 diena. Ketvirtadieniais nuo 9 iki 8 vak.

NAUJIENOS
THE LITHUANIAN DAILY NEWS

Published Daily Except Sunday by The Lithuanian News Pub. Co., Inc.
1739 South Halsted Street, Chicago 8, Ill. Phone CA nal 6-8500

Entered as second-class matter March 7, 1914 at the Post Office at Chicago, Ill., under the Act of March 3, 1879.

Subscription Rates:
$7.00 per year in Canada
$7.00 per year outside of Chicago
$9.00 per year in Chicago
4c per copy

Užsakymo kaina:
Chicagoje—paštu:
Metams $9.00
Pusei metų 4.50
Trims mėnesiams 2.25
Vienam mėnesiui ..... .90
Chicagoje per išnešiotojus:
Viena kopija 4c
Savaitei ..... .25
Mėnesiui ..... .90

Jungtinėse Valstybėse, ne Chicagoj:
Metams $7.00
Pusei metų 3.50
Trims mėnesiams 2.00

Užsieniuose:
Metams $10.00
Pusei metų 5.50
Trims mėnesiams 3.00

Naujienos eina kasdien išskiriant sekmadienius. Leidžia Naujienų Bendrovė, 1739 So. Halsted Street, Chicago 8, Ill. Telef. Canal 6-8500.
Pinigus reikia siųsti pašto Money Orderiu kartu su užsakymu.

Komunistų Streiklaužiams Nesiseka

Sovietų kontroliuojama geležinkelio administracija Berlyne ir komunistiška geležinkeliečių sąjunga rytinėje zonoje atsišaukė į streikuojančius geležinkelio tarnautojus ir darbininkus vakariniame Berlyne, ragindamos juos grįžti prie darbo. Geležinkelio direktorius Kreikemeyer pasiūlė mokėti darbininkams 60 nuoš. jų algų vakarinėmis markėmis (DM). Streikininkai, kaip žinoma, reikalauja, kad vakarinėmis markėmis būtų mokamos visos geležinkeliečių algos, nes jie negalį pragyventi sovietinėmis markėmis, kurių vertė yra keturis kartus žemesnė.

Šitas administracijos ir komunistų sąjungos atsišaukimas rodo, kad jiems nesiseka laužyti streiką. Kai streikas prasidėjo beveik prieš dvi savaites, direktorius paskelbė per radiją, jogei visi streikininkai esą "pašalinti." Jisai siuntė darbininkus komunistus užimti streikininkų vietas, o kada pastarieji bandė tiems skebams pasipriešinti, tai sovietų karo administracija liepė policijai šaudyti "banditus." Susirėmimuose tarp streikininkų ir streiklaužių buvo keli žmonės užmušti ir apie 1,200 sužeista.

Tačiau visi šitie smurto žygiai nepalaužė streikininkų pasiryžimo, ir štai dabar tas pats ponas (ar draugas) Kreikemeyer, kuris buvo pašalinęs visus streikininkus, šaukiasi į juos, prašydamas, kad jie eitų dirbti, ir žada mokėti daugiau kaip pusę jų algų "kapitalistiškomis" markėmis!

Bet kažin ar streikininkai jo pasiūlymą priims, nes kokia prasmė jiems badauti, tarnaujant bolševikiškai įmonei? Jeigu administracija, pagaliau, sutiko mokėti 60 nuoš. algų vakarinėmis markėmis, tai kodėl ne visus 100 nuoš.? Visi kiti darbininkai, gyvenantieji vakarinėse zonose, gauna tik vakarines markes; kodėl gi turi būt skriaudžiami geležinkeliečiai?

Geležinkelio darbininkai reikalauja, be to, kad sovietų administracija pripažintų jų sąjungą ir su ja vestų derybas. Jie nenori, kad Stalino satrapai plūstų juos "banditais" ir šaudytų, kada jie gina savo darbininkiškas teises.

Šito streiko eigoje bolševikai ir jų pastumdėliai komunistai tapo demaskuoti, kaipo veidmainiai, kurie nuolatos deklamuoja apie "darbininkų gerovę," bet su darbininkais elgiasi aršiau, negu kapitalistiški bosai.

Įstatymo Raidė

Apeliacijos teismas San Francisco mieste svarstė įdomią bylą.

Vienas fonografo plokštelių (rekordų) krautuvės savininkas pasiuntė pluoštus tariamai nešvarių plokštelių į Olympia, Washingtono valstijoje ir į Dellas, Tex. Už tai jisai buvo patrauktas tieson ir nubaustas $200. Pirklys padavė apeliaciją.

Bet apeliacijos teismas tą sprendimą panaikino, motyvuodamas savo patvarkymą tuo, kad Tarpvalstybinės Prekybos Aktas (Interstate Commerce Act) draudžia siuntinėti iš valstijos į valstiją **spausdintą medžiagą**, o apie fonografo plokšteles nieko nesako; jeigu įstatymas nenumatė šito dalyko, tai už jį bausti negalima.

Teismai Jungtinėse Valstybėse, ypač kriminalinėse (baudžiamose) bylose, privalo laikytis įstatymo raidės. Kas įstatyme nepaminėta, kaipo baudžiamas nusikaltimas, tas negali būti taikoma teisiamajam, — nors moraliniu požiūriu jo pasielgimas gali būti taip pat blogas, kaip tas, kurį pasmerkė įstatymas.

Vengrai Veja Lauk Slavus

Vengrijos valdžia įsakė Jugoslavijos reparacijų misijai ir pagrobtų turtų misijai ūmai išsinešdinti iš Budapesto. Apsikeitusi diplomatinėmis notomis su Tito valdžia, Vengrija pranešė jai daugiau nebemokėsianti reparacijų, kurias jai uždėjo taikos sutartis.

Abi šitų dviejų šalių valdžios yra komunistiškos, bet jiedvi pešasi, kaip šuo su kate — nuo to laiko, kai diktatorius Tito atsisakė klausyti Maskvos.

Karo metu Vengrija buvo susidėjusi su Hitleriu; todėl, kai Rusijos armija ją "išlaisvino," ji buvo traktuojama, kaip priešas. Karą laimėjusios valstybės uždėjo jai stambią reparacijų sumą Jugoslavijos naudai. Stalino susipykimas su Tito dabar duoda galimybę vengrams nuo tos naštos išsisukti.

APŽVALGA

VIŠINSKIO BALSAS

Keturių užsienio ministerių konferencijoje Paryžiuje Andrei Višinskis formaliai pasiūlė, kad būtų pakviesta ir išklausyta 22 asmenų delegacija, kurią paskyrė rytinės Vokietijos "Liaudies Kongresas." Valstybės sekretorius Dean Acheson jo pasiūlymą atmetė, pastebėdamas:

"Aš visai netikiu, kad tie delegatai bet kuriuo būdu atstovauja Vokietijos žmonėms arba net Sovietų zonai.

"Aš netikiu, kad šita Vokiečių Liaudies Kongreso delegacija galėtų arba norėtų išreikšti pažvalgas, bet kuriuo atžvilgiu kitokias, negu tos, kurias reiškia Višinskis.

"Oficialioms Sovietų pažvalgoms patirti, aš geriau žiūrėsiu, ką pasakys Višinskis."

Diplomatiškai, bet — aiškiai. Vadinamas Liaudies Kongresas, "išrinktas" sovietų zonoje, yra Sovietų valdžios įrankis. Jo delegacija kalbės tiktai tą, ką jai padiktuos Višinskis. Tad kam ją klausyti, kada galima išgirsti patį Višinskį?

NUVAŽIAVO Į MEKSIKĄ

Savaitraštyje "Amerika" vienas P. Klevinis bando įrodyti, kad pas socialistus nesą tolerancijos, "kito asmens nuomonės ir jo įsitikinimo pagerbimo." Jisai rašo, kad socialistai persekiojo katalikų veikėjus, kunigus ir vienuolius Meksikoje ir Ispanijoje:

"Katalikų veikėjų, kunigų ir vienuolių žudymas, bažnyčių ir vienuolynų deginimas, tai šlykštus moderniškų laikų istorijos puslapis Meksikoje (1926-29 m.) ir Ispanijoje (1936 m.), kai ten rinkimus į parlamentą laimėjo visų kairiųjų grupių sujungtas, vadinamas liaudies frontas."

Visų pirma, "kairiųjų blokas" tai ne socialistų partija. Meksikoje moderniško socialistinio sąjudžio prieš 20 metų beveik nebuvo; jisai tenai silpnas ir dabar — ir tai dėl to paprastos priežasties, kad toje šalyje yra nedaug pramonės, žmonės neapšvietęsi ir socialiniuose klausimuose turi mažai nuovokos.

Ispanija neabejotinai kultūringesnė šalis, negu Meksika, bet ir ji yra atsilikusi ekonomiškai. Kai Ispanijoje įvyko revoliucija prieš monarchiją, stipriausia jos partija buvo ne socialistai, o **anarchistai**, kurie politinio veikimo "nepripažįsta" iš principo. Tai vienintelis kraštas Europos kontinente, kur anarchizmas dar išliko, kaip masinis sąjundis, iki 30-jų, 40-jų metų dvidešimtojo šimtmečio.

Labai neteisinga anarchistų ir kitokių "tiesioginės veiklos" šalininkų išsišokimus ir smurto darbus prikaišioti socialistams.

Bet kam keliauti į Meksiką, ieškant informacijų apie socialistus? Klevinis, tur būt, pats yra neseniai atvykęs iš Europos. Argi jam, tenai gyvenant, neteko girdėti apie Skandinavijos ir Britanijos socialistus? Kada ir kur jie yra parodę kito asmens nuomonės ir įsitikinimų negerbimą?

Socialistų partijos viršpaminėtose šalyse neišdygo, kaip grybai po lietaus (arba kaip Rusijos "komunistai" po 1917 m. perversmo). Europoje socialistinis sąjudis augo ir brendo keletą dešimtmečių. Kiekvienas apsišvietęs žmogus žino, kokios buvo jų programos, už ką jų atstovai kovodavo parlamentuose. **Visur socialistai stojo už demokratiją, už žodžio ir spaudos laisvę, už sąžinės laisvę;** ir kada jie, pasėkoje revoliucijų, įvykusių po Pirmojo Pasaulio Karo, visoje eilėje šalių paėmė valdžią į savo rankas (Austrijoje, Vokietijoje, Čekoslovakijoje ir k.), tai ar jie atėmė žmonėms laisvę, ar žudė ir persekiojo tikinčiuosius? Nieko panašaus. Visur, kur socialistai įgijo galią, **jie suteikė tiek laisvės žmonėms, kiek jie pirmiau niekad nebuvo turėję.**

Ir Rusijoje, kurios bolševikiška tironija šiandien piktinasi pasaulis, buvo pilniausia laisvė, nuvertus carą. **Laisvė tenai viešpatavo tol, kol Rusijos valdžioje buvo socialistai.** Laisvė išnyko tada, kada valdžią smurto keliu pagrobė **bolševikai,** pasinaudodami karo sunkumais, kuriuos teko pergyventi kraštui.

Bet Klevinis bando suversti bolševizmo piktadarybes socialistams, kuriuos bolševikų valdžia pikčiau persekioja, negu kurią kitą partiją arba srovę. Jisai šitą faktą, be abejonės, žino, o betgi stengiasi apjuodinti socialistus bolševikišku purvu. Tai neliūdija apie "Am." bendradarbio gerą valią. Bet jisai kalba apie toleranciją!

BELGIJOS UNIJOS PASITRAUKĖ IŠ WFTU

Iš Pasaulio Darbininkų Sąjungų Federacijos (WFTU) pasitraukė dar vienos šalies darbininkų unijos.

Belgijos Generalinė Darbo Konfederacija, kurioje vadovauja socialistai, nutarė didele balsų dauguma — 642,122 prieš 78,182 — nutraukti saitus su tarptautiniu profesinių sąjungų centru, kurį prieš trejetą metų įkūrė britai, rusai ir Amerikos CIO. Nuo balsavimo susilaikė 29,668.

Organizuoti Belgijos darbininkai metė WFTU dėl tos pačios priežasties, kaip ir britų bei amerikiečių profesinės sąjungos: vadinamoje Pasaulio Darbininkų Sąjungų Federacijoje yra Rusijos prof-sojuzai, kurie tarnauja diktatūrai, o ne darbo žmonėms.

"Naujienų" skaitytojai atsimena, kad mes griežtai kritikavome tą britų ir Amerikos CIO sumanymą kurti "unijų internacionalą" kartu su bolševikais ir sakėme, kad anksčiau ar vėliau jie susipras padarę klaidą ir turės išeiti iš "Pasaulio Federacijos." Taip ir įvyko. Norvegai ir belgai, kurie šekė paskui britus ir CIO, dabar irgi atsuko nugarą Stalino prof-sojuzams.

ČEKAI SIJOS PARTIJOS NARIUS

Čekoslovakijos komunistų partijos kongresas išrinko Centralinį Kontrolės Komitetą iš 15 narių. Jo uždavinys bus išsijoti partiją, pašalinant iš jos "neištikimus" kremliaus linijai asmenis. Kontrolės Komitetui, be to, yra įsakyta griežčiau prižiūrėti naujų narių priėmimą.

Narys gali būti išmestas iš partijos, jeigu jisai, gavęs įspėjimą, per tris mėnesius neatliks savo pareigų. Priimamų į partiją narių amžius yra pakeltas nuo 16 iki 18 metų. Prieš priimant narį, jisai turi būti per metus laiko išbandytas, jeigu kandidatas į partijos narius yra darbininkas; kitiems žmonėms šitas bandymo laikotarpis bus dveji metai.

Klement Gottwald, kuris sovietų pranešimu buvo išvažiavęs į Rusiją "gydytis," tapo vėl išrinktas partijos pirmininku. Turbūt, jau "išgijo."

"NAUJIENAS" SKAITO VISŲ SROVIŲ ŽMONĖS: DARBININKAI, BIZNIERIAI, PROFESIONALAI, DVASININKAI, VALSTYBININKAI, MOKSLININKAI. JIE ŽINO, KAD NAUJIENOS PADUODA TEISINGIAUSIAS ŽINIAS IR GERIAUSIUS RAŠTUS.

Gen. Lucius Clay išėjo atsargon

NAUJIENŲ-ACME Telephoto

Fort Myer, Virginia, kareivinėse gen. Lucius D. Clay atsisveikino su Jung. Valstybių kariuomene. Paskutiniu metu jis buvo Vokietijos gubernatorius. Gen. Omar Bradley, Jungtinių Valstybių kariuomenės štabo viršininkas, taria atsisveikinimo žodį. Gen. Clay vyks į New Yorką, kur Columbia Universitete gaus garbės laipsnį.

TRYS KANKINIAI

Rašo JUOZAS ŠALNA

(Tęsinys)

Kazys pradžios mokyklą lankė Liudvinave. Mokslas jam gerai sekėsi. Jo kūdikystės siela gražiai formavosi ir iš lėto brendo. Tam ir aplinkybės buvo gana palankios. Šešupės upė, tamsūs Buchtos miškai, netoliese niūksančios didžiulės pelkės — Palios, dar toliau gausus įvairiausia augmenija ir ypač tūkstančiais visokių paukščių garsusis Žuvinto ežeras ryškiai veikė jautrią Kaziuko sielą ir formavo būsimąjai kūrybai. Ypač jį veikė šioje apylinkėje paplitę senų žmonių pasakojimai ir visokiausi padavimai apie neišbrendamas pelkes ir tamsiuosius miškus. O pasakų ir legendų Kaziukas buvo didelis mėgėjas.

1914 m. kilus pirmajam pasauliniam karui, dar nebaigęs pradžios mokyklos, Kaziukas kartu su savo šeima priverstas buvo išvykti į Rusijos gilumą. Atsidūrė Voronežo mieste ir apsigyveno lietuvių — moksleivių bendrabutyje. Čia pradėjo lankyti gimnaziją ir mėginti pirmuosius poeto-kūrėjo žingsnius. 1916 metais parašė pirmąjį savo eilėraštį, kurį paskaitė moksleivių-ateitininkų kuopoje, kuriai ir jis pats tuomet priklausė. Savo draugų ir ypač vyresniųjų kuopos globėjų-ateitininkų buvo gražiai išklausytas ir paskatintas toliau su plunksna dirbti. Nuo to laiko iki bolševikinio ištrėmimo praėjo lygiai trisdešimt metų. Per tuos metus daug sukurta, daug knygų parašyta ir daug atspausdinta. Palikta žymūs gyvenimo ir darbo pėdsakai.

Pirmojoje tremtyje gyvenimas nebuvo lengvas. Bendrabučiuose susigrūdimas ir menkas maistas bei apdaras. Visa tat veikė į jaunojo Kaziuko psichiką, į jo brendimą. Po ketverių metų tremtiniško gyvenimo, 1918 metų vasarą visa Borutų šeima sugrįžo į Lietuvą, į gimtuosius Kūlokus. Savo ūkį rado aptuštintą, apgriautą, žemę apleistą. Tuoj ėmės iš naujo visa tvarkyti, atkurti. Rudenį Kazys įstojo Marijampolės "Žiburio" gimnazijon, kuri vėliau buvo suvalstybinta ir pavadinta Marijampolės valstybine Rygiškių Jono gimnazija. Čia mokėsi iki ketvirtosios klasės. Rašinėjo eilėraščius ir dalyvavo ateitininkų būrelyje. Pirmosios gimnazijos suolo dienos jaunojo Kaziuko nepagavo, nekėlė jo dvasios ir neskatino naujiems darbams. Jis nekaip jautėsi ir ieškote ieškojo naujų siekimų, naujo gyvenimo. Rašinėjo "Ateityje."

Daugiau subrendęs, nutarė būti pradžios mokyklos mokytoju ir baigęs keturias gimnazijos klases, įstojo Marijampolės mokytojų seminarijon. Čia prasidėjo naujas ir daug įdomesnis gyvenimas. Kūdikystės dienos likosi toli užpakalyje ir prasidėjo audringoji jaunystė. Gyvenimas buvo audringas ir pilnas naujų vilčių, svajonių bei išgyvenimų.

5. Kazio Borutos jaunystės dienos

Mokytojų seminarijoje Kazys metė ateitininkų eiles ir įstojo moksleivių-aušrininkų kuopon. Savo pasaulėžiūrą, įsitikinimus pakeitė ir tapo sąmoningu socialistu. Naujoms idejoms likosi ištikimas visą savo gyvenimą. Kas paskatino Kazį kitaip apsispręsti — sunku pasakyti. Gal jis suprato, kad katalikiška pasaulėžiūra, riboti politiniai siekimai, aklas atsidavimas Dievo valiai, bręstančio jaunuolio jautrios sąmonės nebepatenkino? Gal jis siekė ir ieškojo naujų, moderniškesnių kelių, gal studijos gamtos mokslų vertė laisviau atsidusti ir laisviau apsigalvoti? Gal iš viso Kazio katalikiški bei ateitininkiški įsitikinimai nebuvo perdaug sąmoningi, o tik paviršutiniški ir paveldėti iš religingų tėvų bei katalikiškų šeimos tradicijų. Nuo pat penktųjų mokslų metų pradžios pradėta kritiškiau į aplinką žiūrėti ir padarytas šuolis kairėn. Galėjo paveikti ir stipri tuometinė Marijampolės aušrininkų įtaka, kuri ypač sustiprėjo grįžusiems iš Rusijos moksleiviams-aušrininkams. Gal kilo jaunojo poeto įsitikinimuose reakcija prieš tuomet įsigalėjusią Marijampolės mokyklose gausią kunigiją? Vis tat tik spėliojimai, kuriuos dabar sunku patikrinti ir surasti tikrą pasaulėžiūrinių pasikeitimų priežastį. Mylinti Kazio motina dažnai sakydavo, kad "sūnelį pagadino" susirinkusieji į Mokytojų seminariją mokytis suaugusieji vyrai... Teisybė, ir tokių ten ne mažai buvo suplaukę. Minėtinas žymus aušrininkų veikėjas seminaristas Draskinis. Buvo ir daugiau tokių veikėjų. Tuo būdu katalikiškoje Borutų šeimoje atsirado vienintėlis "bedievis." Jam dėl savo įsitikinimų ne mažai teko nukentėti. Nors jis Borutų šeimoje ir buvo labai mylimas sūnus ir brolis, bet jis jausdavosi nelabai jaukiai, kai tėvai jį skaudžiai bardavo ir mokydavo. Kai jį versdavo būti religingu ir atsisakyti savų įsitikinimų. Kartą Kaziui buvo net uždarytos tėviškės durys. Tat buvo pati didžiausioji bausmė. Jis savo sodybą ir artimuosius labai mylėjo, o čia jam dėl pasaulėžiūrinių įsitikinimų draudžiama net tėviškėn parvažiuoti... Ypač buvo sunku kentėti savų tėvų priekaištus. Visa laimė, kad šitoks draudimas neilgai truko ir abiejų pusių pastangomis Kazys vėl buvo grąžintas lygiateisiu nariu į savąją šeimą. Vėl galėjo džiaugtis savosios tėviškės malonumais.

Mokytojų seminarijoje Kazys gerai mokėsi ir ypač domėjosi lietuvių kalba ir literatūra. Kiti mokslai jam ir gerai sekėsi. Aktingai dalyvavo moksleivių-aušrininkų organizacijoje ir vadovavo Mokytojų seminarijos kuopai. Rašinėdavo "Aušrinėje." Tat nepatiko vietos mokyklų vadovams, kuriais buvo daugiausiai kunigai. Dėl savo veiklos Kaziui teko ir nukentėti. Tat atsiliepė į jo būdą ir tolimesnį gyvenimą.

1924 metais Kazys mokėsi paskutiniame Mokytojų seminarijos kurse. Rengėsi baigiamiesiems egzaminams. Bet netikėtai įvyko konfliktas su tuometiniu Seminarijos direktorium kun. P. Dambrausku daugiausiai pasaulėžiūriniais pagrindais. Nors ir rimtas buvo pedagogas kun. P. Dambrauskas, bet, matyti, kitų veikėjų inspiruojamas, nepakentė socialistinių jaunojo Kazio įsitikinimų bei jo veiklos ir nevengė progos su šiuo mokiniu rimtai susikirsti. Šiame konflikte Kazys buvo pakaltintas mokyklos drausmės ardymu ir kartu su savo draugu Degučiu negailestingai pašalintas iš Mokytojų seminarijos, nežiūrint, kad jau mokslo metai baigėsi, jis buvo gabus mokinys ir Lietuvai tada labai ir labai buvo reikalingi kvalifikuoti mokyklų mokytojai. Krikščionių demokratų tuometiniai veikėjai labai persekiojo pradžios mokyklų pažangiuosius mokytojus ir dėjo daug pastangų, kad į šias mokyklas pakliutų juo mažiau kairiųjų pažiūrų mokytojų. Be to, Kazys atmetė visokius tarpininkavimus, atsiprašinėjimus, malonės prašymus ir stengėsi vien savomis jėgomis susitvarkyti ir garbingai mestą pirštinę pakelti. Jis baigiamuosius egzaminus laikė, kaip pašalinis asmuo — eksternas ir juos išlaikė.

Baigęs Mokytojų seminariją, Kazys 1924 metais rudenį išvyko į Kauną, Lietuvos universitetan studijuoti humanitarinius mokslus, daugiausiai lietuvių ir visuotinę literatūrą. Čia mokėsi iki 1926 metų. Į studento gyvenimą Kazys pasinėrė visa savo audringa siela. Studijavo, dalyvavo studentų viešajame ir privačiame gyvenime, dirbo visuomenėje — darbininkijoje ir jaunimo organizacijose — aušrininkuose ir "Drauge." Buvo Studentų-socialistų draugijos Valdybos narys ir dėstė Vinco Kudirkos liaudies universitete. Dėl savo įsitikinimų ir politinės veiklos Kazys ir gerokai kentėti turėjo — paragavo net kalėjimo duonos.

(Bus daugiau)

PRANEŠIMAI

NORTH SIDE.—BALF 4-to Skyriaus sandėlis priima drabužius, kenuotą maistą, mullą ir avalynę kasdien nuo 4-tos val. po pietų iki 8-os val. vakaro. Sandėlis — Seserų namas, 1641 Wabansia Ave.

BRIDGEPORT: — BALF 3-cio skyriaus sandėlis randasi 939 West 33rd St., Al. Budrio krautuvėje. Drabužiai, avalynė, maistas ir tt. ir piniginės aukos BALF intencija! priimamos kasdien. Radus krautuvę uždarytą, aukas reikia įnešti per šonines duris. —VALDYBA.

BALF 6-tas Skyrius priima drabužius maistą bei knygas dėl lietuvių vargstančių Europoje sekančiose vietose: Kass Jewelry Store, 4216 Archer Ave. ir 4401 So. Mozart Street. Kas negalite atnešti.—pašaukite LAFayette 8617, o Mr. Kass paims jusų auką.
—J. K. Encheris, sekr.

MŪSŲ "NAUJIENOS". tai MŪSŲ GYVENIMO VEIDRODIS

LIEŽUVNINKAI

Bostone prasitariau, kad vyksiu į Waterbury, Conn. Kai vienas piliečių tai nugirdo, tai jisai prikibo prie manęs ir pradėjo įrodinėti, kad nieku būdu tenai nevažiuočiau. Esą Waterburio miestas pasižymi savo liežuvninkais. Tenai, girdi, visi turi tokius ilgus liežuvius ir. kai pradeda jais pasirinktą auką plakti, tai tikrai įskaudina. Tie liežuviai tokie ilgutėliai ir tokie smailutėliai, kad net pro FBI rakto skylutę pralenda. Girdi, žmogau, ką tu manai? Kur tu važiuoji, dar įkliūsi? Žinai, jie tave iš pradžių priims labai gražiai, globos, gal dovanų suneš, butelį duos, bet už visa tai vėliau turėsi grynais doleriais sumokėti, arba darbo mulu virtęs jiems savo prakaitu atidirbsi. O jei netesėsi, tai tikras galas ateis. Tave visą liežuviu išplaks, kad nei sausutėlės vietelės kūne nepaliks. Ir jų tasai ilgas liežuvis visur išlandžios, visur tave murzinančius pėdsakus paliks. Girdi, ar tu žinai ką tenai tie nevidonai yra pridarę? Žinok, kad mes turėtume puikią Lietuvos egzilinę laikiną vyriausybę. Dėl tų liežuvių tenai jau du nesusikūrę Lietuvos ministrų kabinetai sugriuvo. Visi portfeliai ministrams tinkamai buvo išdalinti, tik štai dėl finansų ministro portfelio susikibta, na, ir tiems liežuviams būta tuomet darbo. Matai, kas tik kėsėsi į tą finansų ministro portfelį, tie visi buvo tų liežuvių apšaukti sukčiais, net nepasigailėjo tokių vyrų, kurie Italijoje buvę ir tenai visokių mokslų ragavę. Susipyko, susiriejo ir ateityje jau liovėsi Lietuvai ministrų tarybas steigę. Arba va, visai išeivijai tenai buvo numatytas išleisti oficiozas, kuris laikinai turėjo būti ir Lietuvos vyriausybės oficiozu. Rodos, jau viskas buvo surengta, spaustuvei rūsys nusamdytas, redaktorius ir bendradarbiai numatyti. Reikėjo tik spausdinamas ir renkamas mašinas nupirkti. Tik toks mažmožis liko, ir vėl tie ilgi, smailūs liežuviai kaip ims darbuotis, kaip ims maskaluoti, tai ir čia viską šuo ant savo uodegos nunešė. Gaila. Gaila, gaila, brolyti tu mano. Iš visos širdies gelmių tasai pilietis nepatarė man tenai vykti. Tuomet jo paklausiau, kur jisai gyvena. Maniau, gal tenai galėsiu nutūpti.

O jis tai išdidžiai man atkerta:

—O kur kitur gyvensi, jei ne Waterbury, Conn.

—Tai kaip jau pats tenai išsilaikai? — Klausiu jo su užuojauta.

Ir jis čia man pradeda dėstyti. Girdi, tenai esama didelių dirbtuvių, darbo galima gauti. Karčiamų taip pat nemaža, tai yra kur pasiplepėti, o žmonės, taip sau, tiesa kartais mėgsta iš nuobodulio paliežuvauti, bet tai, girdi, vis pakenčiama, bet naujai atvykstantiems tenai nepatartina apsistoti. Matai, girdi, žmonės ne šunys. Kai du svetimi šunys susieina, tai vienas kitam dantis parodo, paskui suurzgia, apsiuosto ir aprimsta. O žmonės, kaip nepažįstami susieina, tai pradeda visa iš kito galo: pirmiau pasiglamonėja, paskui apsiuosto, vėliau suurzgia ir jau čia prasideda tarp jų rietenos. Taip esą bent Waterbury, o kaip kitur, — jis negalėtų tiksliai pasakyti, nes čia jau daug metų gyvena, tai kaip kitur buvę, — jis jau pamiršo.

Ir žinote, atsargumo dėlei aš savo ratus kita kryptimi pasukau ir Waterbury tik porą kartų vėlai vakarais buvau nuvykęs, tai maža ką galiu apie jį pasakyti. Gal tiek, kad vakarais gatvėse žmonių pilna, ramiai sau vaikšto ir nesipeša. Karčiamose daugiausia politikuoja, — mat, tenai pasitaiko rytų pravoslaviškos demokratijos apeigų šalininkų. Kartais net iš Chicagos atvyksta tos rūšies apaštalaujantieji ir čia savo pamoksliukus pasako, iš žiopliukų dolerukų pasirenka ir sočiai visokiais gėralėliais pasivaišinę išsinešdina, o paskui savo gazietose parašo, kad turėję gerą tenai pasisekimą, — esą, dar jie nepamiršti, nes nėra kam tų lavonų palaidoti. Tai sumetus visa, kas čia pasakyta, ir turint galvoje, kad Waterbury atsargumo dėlei tik porą vakarų praleidau, tai čia savo nuomonės neturiu.

Tiesa, dėl tų ilgų liežuvių. Kai buvau, tai, rodos, visų liežuviai vienodi. O gal vakare gerai neįsižiūrėjau. O gal jie tiek gudrūs, kad moka juos paslėpti.

Lietuvos laikinis ministrų kabinetas, kiek žinau, nesusidarė ir negirdėjau, kad jisai tenai būtų veikęs, o oficiozas taip pat iki šiol nėra pasirodęs.

Gal dar išeis, gal tasai ministrų kabinetas įsikurs, — kas dabar tenai žino. —**Vistaspats**

ALICE STEPHENS KONCERTAS

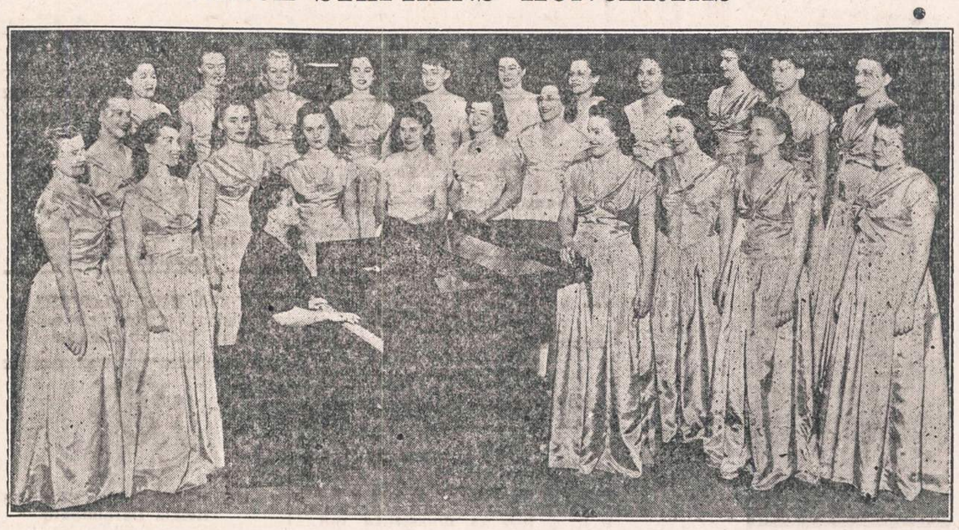

ALICE STEPHENS — Choro vedėja

Rašo **NORA GUGIENĖ**

Kuomet pradedi rašyti apie Alice Stephens Dainininkių koncertą, mintin ateina keli pagrindiniai dalykai. Pirma, šis choras susideda iš keturiasdešimts muzikaliai talentingų mergaičių, kurios turi pakankamai individualaus vokalinio lavinimo, kad gražiai pildyti solo partijas, tuo būdu pridedamos svarbos ir įvairumo choro pildomoms programoms.

Antra, turėdamos taip autoritetingą muzikę-mokytoją kaip Alice Stephens, kuri pašventus visą gyvenimą muzikos srityje studijuodama ir dirbdama, nepasitenkina niekuo kaip tik rimta programa, tobuliai prirengta. Alice Stephens ieško vis naujų kūrinių savo chorui sumokinti, kad pagilinti savo ir choro žinojimą ir patiekti publikai ką nors naujo iš turtingos pasaulinės muzikos literatūros.

Be to, Alice Stephens rengdama Alice Stephens Dainininkių metinį koncertą, dar prezentuoja įžymiausius lietuvius solistus. **Kad pasirodyti savo pilname gražume, sukviečia kitataučių publiką, kad pasigėrėti lietuvių kūryba ir artistiškais talentais,** Alice Stephens **nuomuoja didžiąją Orchestra Hall. Šioj koncertuoja pasauliniai žymiausi artistai, groja didžiausi simfoniniai orkestrai.** Atsakomybė tokios auditorijos yra didelė, ir sudėjus visą jos rūpestį prirengime programos ir kitus darbus, kurie yra su tokio masto koncerto surišti, Alice Stephens turi pašvęsti begaliniai daug energijos ir turi nemažai rūpesčio, kad patiekti Alice Stephens Singers metinį koncertą. Nebereikalo šie koncertai yra lietuvių muzikalio sezono pažiba ir visų dailės mylėtojų laukiami.

KONCERTO SOLISTAI
SUSAN GRIŠKA IR
RAPOLIS JUŠKA

Šio sezono koncerte, kuris įvyks Orchestra Hall birželio 7 d., solistai **bus Susan Griška,** soprano, Philadelphijos Operos ir New York City Center Operos solistė. Šis rodos bus jos pirmas pasirodymas Chicagoje. Antras solistas bus **Rapolas Juška,** įžymus basso, kuris susilaukia kritikų teigiamų recenzijų kur tik jis pasirodo, ar tai operoj ar koncertuose.

Vienas iš kitataučių kompozitorių pagerbė Alice Stephens Singers pašvęsdamas chorui specialiai sukurtą numerį, kuris bus pirmą kartą pildomas šiame koncerte. Kūrinį pildys choras kartu su svečiais solistais.

Yra labai lengvas dalykas rašyti apie Alice Stephens, apie jos vedamą chorą, nes yra tiek daug gražaus ir įdomaus apie mokytoją ir chorą pasakyti.

Bet už vis gražiausia ir geriausia kalba pats choras su savo mokytoja priekyje.

Proga pasigėrėti šių lietuvaičių talentu ir gabumais dainos pasaulyje neturėtų būti praleista nė vieno lietuvio, kuris domisi lietuvių pažanga kultūros srityje, mėgsta grožį ir puikiai muziką švelniai pildomą.

Alice Stephens Singers koncertas, su solistais Susan Griška ir Rapolu Juška, kaip jau minėjau įvyks Orchestra Hall, birželio 7 d. Pradžia lygiai 8:30 valandą vakaro.

Detroit, Mich.

DETROITIEČIAI! DIDŽIULIS PIKNIKAS!

Visi kas gyvas Detroite ir jo plačiose apylinkėse Birželio (June) 5 dieną vykstame į BIRUTĖS DARŽĄ, kuriame įvyks didžiulis BALF'o 76 skyriaus rengiamas piknikas-gegužinė. Rengimo komisija, susidedanti iš: E. Paurazienės, J. Pilkos ir J. Paškausko, jau nuo seniai darbuojasi, kad atvykstančius galėtų kuo geriau priimti. Sako, kad stalai bus nukloti lietuviškais blynais. Taigi neprasnauskime pasivaišinti blynais!

Be to, senesnieji turėsime progos susipažinti ir pasišnekučiuoti su naujai atvykusiais "dipukais", iš kurių, gal būt, ne vienas bus ir iš mūsų gimtojo kaimo, o jaunimas galės prie puikios muzikos smagiai pasišokti.

Savo dalyvavimu paremsime mūsų brolius ir seses tremtyje esančius, kadangi visas gautas pelnas yra skiriamas jiems sušelpti.

Tad birželio 5 dieną visi keliai detroitiečius veda į Birutės Daržą, į didžiulį BALF'o pikniką. —*(Rėmėjas).*

Boston, Mass.

SVARBIOS RADIO ŽINIOS,

Lietuvių Radio korporacija praneša, kad pradedant šį sekmadienį, birželio-June 5 dieną, jos programai bus transliuojami tuo pačiu laiku, tai yra, sekmadieniais, 9:30 iki 10:30 val. ryto per Bostono *Stipresnę* stotį WBMS, 1090 kil., kurią rasite pasukdami radio rodyklę apie vieną colį nuo senosios stoties, arba pusę (½) colio nuo didžiosios WBZ stoties.

Klausykit šį sekmadienį sekančią programą per stotį WBMS, 1090 kil., 9:30 iki 10:30 valandą ryto:

1) Mickey Haberek orkestras,
2) Dainos,
3) Pasaka apie Magdutę.

Po programos prašome parašyti mums laiškelį ar atvirutę į naują stotį WBMS, Lithuanian Program, 216 Tremont St., Boston, Mass. Mes norime žinoti, kaip toli šioji WBMS stotis pasiekia jumis; taipgi norime žinoti, kokius orkestrus, dainininkus ir dainininkes norite išgirsti, kad galėtumėm juos pakviesti dalyvauti per mūsų programas jumis palinksminti. Ačiu.

—*Steponas ir Valentina Minkai.*

"NAUJIENAS" SKAITO VISŲ SROVIŲ ŽMONĖS: DARBININKAI, BIZNIERIAI, PROFESIONALAI, DVASININKAI VALSTYBININKAI, MOKSLININKAI.

Petronelė Liutkus Chicagoje

Iš tolimos Kalifornijos atvyko paviešėti ponia Petronelė Liutkus. Atvyko ji čia dukterų aplankyti bei su savo draugais ir pažįstamais susitikti. Mat, ponia Liutkus per daugelį metų gyveno Chicagoje. Bet kartą nuvykusi į Los Angeles, ji tiek saulėta Kalifornija susižavėjo, jog nusitarė ten visiškai apsigyventi. Įsigijo gražius namus su puikiu sodeliu, kuriame auga tokios šaunios rožės, jog praeiviai sustoja jomis pesigerėti.

Užpernai ponią Liutkus ištiko didelė nelaimė, — automobilis ją suvažinėjo. Ji buvo tiek sunkiai sužeista, jog net daktarai nebesitikėjo, kad pasveiks. Ilgai jai teko ligoninėje išgulėti, o paskui metus su viršum ji negalėjo eiti be lazdos. Dar ir dabar ji sužeidimo pasėkas tebejaučia. Bet šiaip ji yra gerai nusiteikusi.

Kaip šiandien ponia Liutkus rengėsi Chicago apleisti ir išvykti į Kaliforniją, kurios klimatas jai labai patinka.

* * *

Chicagoje vieši ir kitas kalifornietis, būtent, Frank Žukauskas. Pastarasis gyvena Hollywood, Calif., kur turi įsigijęs didelius namus.

SKAITYKIT IR KITUS RAGINKIT SKAITYTI "NAUJIENAS"

PASIKORĖ

James Ruzicka, 69 metų amžiaus buvęs duonkepys, pasikorė duonkepių unijos būstinėje, 4044 W. 26th St.

Ruzicka gyveno adresu 3925 Grove Ave.

"NAUJIENŲ" PAVASARINIS PIKNIKAS
Birželio-June 26, 1949
LIBERTY PARKE
WILLOW SPRINGS, ILL.

ZELVIS & SON
GENERAL BUILDING CONTRACTORS
Statom naujus namus ir taisom senus. Štoram frontus, mūrų, cemento ir karpenderio darbus. Taisom stagus ir apkalam saidingais. Apkainuojam ugnies nuostolius. Darbas garantuotas.
Ofisas 3356 SO. HALSTED ST
Tel. VIrginia 7—8621
5744 SO. UNION AVENUE
Namų Tel. NOrmal 2—0060

Crawford Tuck Pointing Co.
Plyšių sienose užtaisymas, langų sutvarkymas ir kaminų sutaisymas
PILNAI APDRAUSTA
5242 So Artesian Ave., Chicago.
GRovehill 6-4177 Jonas Conrads

Naujos Dantų Plates
PADARO EKSPERTAI TECHNIKAI
Naujus dirbtinius dantis padarome moksliškai
Geriausias darbas ir medžiaga. Mes darome plokšteles tik pagal Illinois registruotų dentistų įspaudas. Plokšteles pataisome ir pereiliuojame greitai. Visas darbas garantuojamas.
CHICAGO DENTAL LABORATORY
1720 W. CHICAGO AVE.

S.A. BERGMAN PAINTS
1524 W. 63rd ST.
Visi Tel.: PROSPECT 6-3440
Vienintėlė Maliavos, Sienų Popierių ir Window Shade krautuvė
DABAR DIDIS PARDAVIMAS:
Bergman's House Paint balta ir spalvota $6.50 vertės. Specialiai Galionas $5.35
Bergman's Geriausia Vidaus Gloss Virtuvei ir Prausyklai — balta ir vėlesnių spalvų. Specialiai už galioną $4.25
Bergman's Velvet Flat Alyvos Maliava—plaunama, nėra geresnės baltos ir pastelės spalvų. Specialiai gal. $3.49
Pamatykit Bergman's; gaukite draugišką patarimą kaip maliavoti ir dekoruoti ekonomiškai.
Sienų Popierį DYKAI sukerpam ir Dykai pristatome
Visi Tel.: PROSPECT 6-3440
Bergman's neturi skyrių. Naujos krautuvės valandos: Pirmad. ir ketvirtad. vakarais iki 9 val. Antr., Treč., Penkt., Šešt. iki 6 v.

PAGAL UŽSAKYMĄ SIUVAM DRABUŽIUS TAISOM, VALOM ir PROSINAM

Didelis pasirinkimas kelnių nuo ..... $2.95 ir aukščiau
Bušeliai kaklaraiščių nuo 25c
Sweat Shirts nuo $1.78
Sporto Marškiniai nuo $3.25
Sportwear Marškiniai nuo $2.49
Kojinės nuo 35c
28 metai jums patarnauja
FRANK MICKAS
4146 ARCHER AVE. Ph. LAfayette 3-9066

PLANINGAS TAUPYMAS MOKA GERUS DIVIDENDUS
Pradėk Taupyti Šiandien!
Mutual Federal Savings
Chartered and Supervised by the United States Government
2202 W. Cermak Rd. Chicago 8, Illinois
PHONE—VIrginia 7-7747 JOHN J. KAZANAUSKAS, Pres.

Jos. F. Budrik, Inc.
3241 SO. HALSTED ST. CHICAGO 8, ILL.
Tel. CAlumet 5-7237
Namams Rakandai, Television, Šaldytuvai, Skalbiamos Mašinos, Pečiai, Dulkių Valytuvai, Jewelry
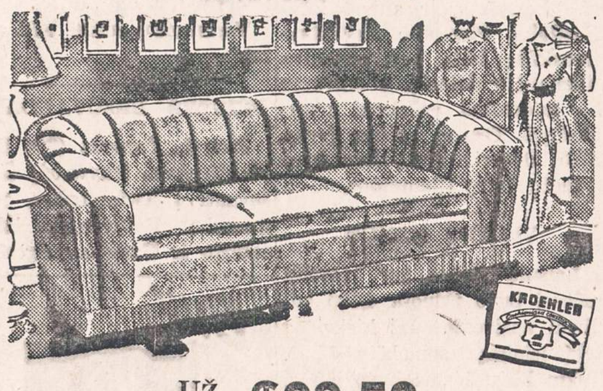

UŽ $99.50
JŪS PIRKSITE GRAŽŲ PARLOR SETĄ, ĮVAIRIŲ SPALVŲ IR DAR GAUSITE DYKAI LEMPĄ
Krautuvė atdara Pirmadienio ir Ketvirtadienio vakarais.
Leidžiamas žymus radio programas iš WCFL, 1000 kil. radio stoties Sekmadienio vakarais 5:30 P. M. Chicagos laiku.

ŽOLĖS - ŠAKNYS

Pas mus visada galite gauti sekančių žolių ir šaknų, svarais, pusę svaro arba mažiau, ir prisiunčiame į namus.
Paragvajų Arbata, sv.....$1.25
Medleva Žievės svaras....$1.50
Čemeryčia šaknys, svar. $1.50
Valerijono šaknys, svar. $2.00
Pelynų žolė, svaras.....$2.00
Europos Ramunių žiedai svaras $2.50
Trukžolių, svaras $3.00
Nervažolių šaknys, sv.....$5.00
Ginseng šaknys dėl visos sveikatos ir jaunystės, svaras $20 00
ALEXANDER'S CO.
414 W. Broadway
SO. BOSTON 27, MASS.

NUO UŽSISENĖJUSIŲ, ATVIRŲ
SKAUDŽIŲ ŽAIZDŲ
IR ODOS LIGŲ
Tie, kurie kenčia nuo SENŲ, ATVIRŲ ir SKAUDŽIŲ ŽAIZDŲ, jie negali ramiai sėdėti ir naktimis miegoti, nes jų užsisenėjusios žaizdos niešti ir skauda. Kad pašalinti tą niežėjimą ir skaudėjimą senų atvirų ir skaudžių žaizdų, uždėkite LEGULO Ointment. Jų gydomos ypatybės palengvins jūsų skaudėjimą ir galėsite ramiai miegoti naktį. Vartokite jas taipgi nuo skaudžių nudegimų. Jos taipgi pašalina niežėjimą ligos vadinamos PSORIASIS. Taipgi pašalina perštėjimą ligos vadinamos ATHLETE'S FOOT, su stabdo džiuvimą odos ir perplyšimą tarpiršių. Jos yra tinkamos vartoti nuo džiūstančios ir suskilusios odos. Jos yra geros gyduolės nuo visų išviršinių odos ligų. LEGULO Ointment suteiks jums pagalbą nuo nuvargusių, perštamų ir niežinčių kojų. Legulo Ointment yra parduodamas po 75c., $1.25 ir $3.50. Pirkite vaistinėse Chicagoje ir apylinkėse arba atsiųskit money order į:

LEGULO, Department J
4847 W. 14th St. Cicero 50, Ill.

Atviros Kojų Žaizdos Gali Būti Išgydytos
Kam kentėti ir nemiegoti per naktis, jei jus galite to išvengti. Pabandykit BOROCYL OINTMENT. Jos pagelbėjo daugeliui žmonių. BOROCYL OINTMENT pašalina skausmus, niežėjimą, deginimą ir pagelbsti gijimui. Taipgi vartojamos nuo eczema nudegimų ir kitų odos ligų. Kaina $1.50. Siųskit Money Orderį arba nuvykite į:
BOROCYL CO., 1241 NO. ASHLAND AVE.
CHICAGO 22, ILLINOIS.

NEUŽMIRŠKIME PADĖTI TREMTINIUI!
AID OVERSEAS, INC., 4851 S. Ashland Ave.
CHICAGO 9, ILL. TELEFONAS YARDS 7-1121
AID OVERSEAS, INC., siunčia maisto siuntinius į Vokietiją ir kitus Europos kraštus, išskiriant SSSR. Pristatymas trunka apie 18 dienų. Užsakydami aiškiai rašykite savo ir gavėjo adresą, siuntinio numerį ir kainą. Maisto siuntiniai pakuojami Europos sandėliuose, o užsakymai iš Chicagos siunčiami AIR MAIL. Kely dingę siuntiniai keičiami kitais, nes pilnas draudimas.

SIUNTINYS Nr. 1—$7.80
2 sv. kiaulinių taukų
2 sv. rūkytų lašinių
2 sv. salami dešros
2 sv. (be 2 ozs.) kenų bekonc
1 dėžutė (400 gr.) margarino

SIUNTINYS Nr. 3—$7.40
4 sv. rūkytų lašinių
2 sv. kiaulinių taukų
2 sv. margarino
1 sv. kiaulienos mėsos

SIUNTINYS Nr. 5—$5.40
2 sv. rūkytų lašinių
2 sv. marmelado
2 sv. pupelių kavos
2 sv. cukraus
1 sv. margarino

SIUNTINYS Nr. 6
A. 10 svarų cukraus $2.80

SIUNTINYS Nr. 7
A. 10 sv. baltų kviet. miltų $3.00

SIUNTINYS Nr. 10—$6.70
2 sv. rūkytų lašinių
2 sv. kiaulinių taukų
2 sv. margarino
2 sv. degintos kavos
1 sv. šokolado

SIUNTINYS Nr. 12—$5.95
2 sv. rūkytų lašinių
2 sv. kiaulinių taukų
3 sv. degintos kavos
2 sv. cukraus

SIUNTINYS Nr. 14—$6.30
2 sv. rūkytų lašinių
2 sv. kiaulinių taukų
2 sv. cukraus
1 sv. marmalado
1 sv. kiaulienos mėsos
2 gabalai tualet. muilo

SIUNTINYS Nr. 19—$9.80
4 sv. rūkytų lašinių
2 sv. kiaulinių taukų
2 sv. margarino
2 sv. marmelado
4 sv. degintos kavos
4½ sv. cukraus
2 gabalai tualet. muilo

SIUNTINYS Nr. 25
A) 8 sv. grynų kl. tautų $4.50
B) 12 sv. grynų kl. taukų 5.75
C) 15 sv. grynų kl. taukų 6.95
(Tik į Vokietijos vakarų zoną, Angliją, Italiją ir Prancūziją ir eina apie 4 savaites).

SIUNTINYS Nr. 26—$7.90
2 sv. rūkytų lašinių
2 sv. (be 2 ozs.) grynų k. taukų
2 sv. (be 2 ozs.) margarino
2 sv. arbatos
1 sv. degintos kavos

SIUNTINYS Nr. 30—$3.70
5 sv. degintos kavos

SIUNTINYS Nr. 31—$5.50
1 sv. rūkytų lašinių
14 ozs. (400 gr.) kiaul. taukų
14 ozs. (400 gr.) margarino
2 sv. marmalado
1 sv. pupelių kavos
4 sv. cukraus

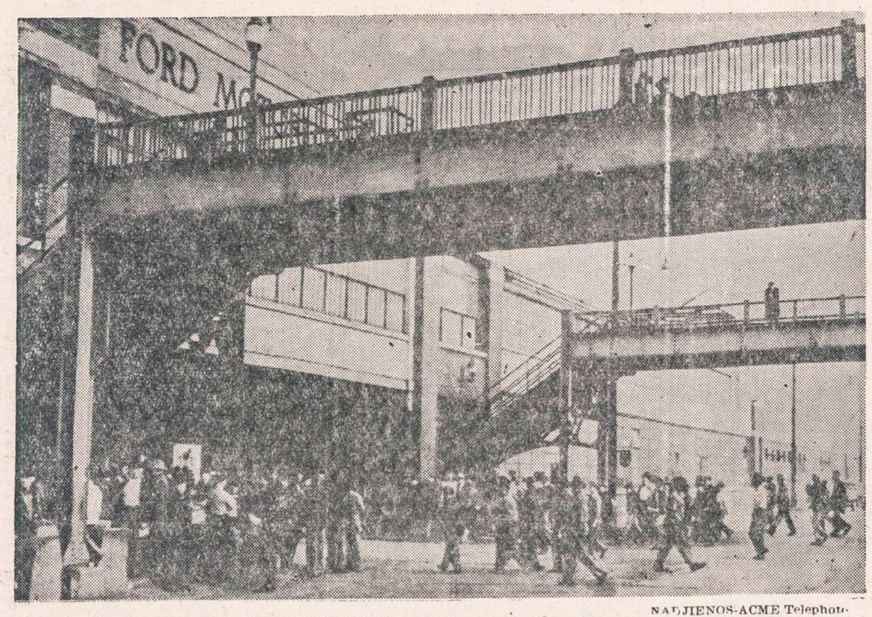

NAUJIENOS-ACME Telephoto

Vakar Fordas pašaukė darban 16,000 darbininkų. Apskaičiuojama, kad savaitės gale jau visi 59,000 streikavusių dirbs. Dirbtuvių vadovybė yra nusistačiusi kasdien pašaukti po kelis tūkstančius.

CHICAGOS IR APYLINKĖS ŽINIOS

Švenčių nelaimės

Kiekvienų švenčių metu ištinka didesnis nelaimingų atsitikimų skaičius. Švenčių metu žymiai padidėja judėjimas. Miestų gyventojai skuba vykti į užmiesčius, o kaimo žmonės naudojasi proga ir važiuoja į miestus. Štai pereitų švenčių gegužės mėn. 29-30 d. metu dėl eismo ir kitų įvykių visoje USA teritorijoje žuvo 350 žmonių. Iš jų 194 neteko gyvybės automobilių nelaimėse, 81 prigėrė ir 75 dėl kitų nelaimingų įvykių žuvo. Susisiekimo tvarkos dabotojai teigia, kad dėl nelaimingų su automobiliais žuvusių skaičius siekia 215 žmonių.

Betgi pereitais metais tų pačių švenčių metu viso nukentėjo 453 žmonės, 1947 metais 482. Tai šie metai buvę laimingesni. Tai tenka daryti išvadą, kad automobilių vairuotojai pasidarė apdairesni ir atsargesni, o kartu ir eismo prižiūrėtojai budresni.

Daugiausia nelaimingų įvykių buvo Kalifornijoje, kur žuvo 42 žmonės, antroje eilėje —New Yorke—25 ir Texas 24.

North Karolinoje viename nelaimingame atsitikime iš karto žuvo 7 žmonės.

Maquoketa, Iowa, Mississippi upėje prigėrė 6. Milwaukee, Kinnickinnic upėje paskendo du jūrininkai.

Chicago nelaimingi įvykiai

National Safety Council surinktomis statistikos duomenimis aiškėja, kad per šiuos šių metų keturis mėnesius nelaimingų atsitikimų dėl susisiekimo automobiliais būta 11 procentų mažiau negu pereitais metais per tą patį laiką.

Dėl pereitų švenčių Chicagoje viso nukentėjo trys asmens: Robert E. William, 27 metų, 4056 Wilcox ave., jis suvažinėtas; Ann Harris, 53 metų, 13400 Indiana ave., taip pat automobilio užmušta ir Nancy Ann Kovar, 15 metų, 1236 So. Harvey, netikėtai pakliuvo po automobiliu ir mirtinai suvažinėta.

Girtuokliavimo pasėkos

Wisconsine įvyko alkoholizmo studijų konferencija. Čia Dr. Slight pareiškė, kad alkoholio vartojime paskutiniais metais moters susilygino su vyrais, tai yra moters lygiai tiek pat geria kaip ir vyrai. Toje pačioje konferencijoje Chicagos Industrial Health Association direktorius Percy Shostac pareiškė, kad dėl girtuokliavimo Amerikos pramonė kasmet turi vieną bilioną dolerių nuostolių.

Kliuvo

Chicagos mieste įvairiems vagišiams ir plėšikams vis riesčiau darosi. Daugelis vagysčių ir plėšikavimų jau dabar greitai išaiškinami ir nusikaltėliai baudžiami. Štai dar 1946 metais Chicagoje pradėjo vagišiauti ir plėšikauti tulas James Kilbane. Kol kas jam sekėsi, bet 1948 metais mggino apiplėšti vieno viešbučio sargą. Čia greitai jį pastebėjo vienas pripuolamas to viešbučio svečias. Šis tuoj per radiją pranešė policijai, kuria linkme ir kokiu automobiliu tasai plėšikas mėgino pasislėpti. Policija tuoj taip pat per policijos radiją davė policijos postams pranešimą, kad jį suimtų ir taip tasai vyrukas pakliuvo. Teismas jį nubaudė trimis metais kalėjimo, bet sąlyginiai—kalėjime jisai turėjo sėdėti tik vienerius metus; mat, jauno būta, tai teisėjai spėjo pasitaisysiąs, be to vyruko būta ne iš tokių. Vos spėjo metus kalėjime išsėdėti ir vėl stvėrėsi savo seno amato.

Iš kalėjimo išėjęs daugelį vietų spėjo apiplėšti. Tiesa tos vagystės buvo mažučiukės, bet jų būta net keletas. Dabar James P. Kilbane jau vėl kalėjime. Turbūt teismas dabar 28 metų amžiaus to vyruko jau nesigailės ir jis atsiims, tai kas jam priklauso.

Zoologijos sodo lankytojai

Zoologijos sodas Chicagoje labai mėgiama lankytojų vieta. Štai Brookfield zoologijos sodo direktorė praneša, kad švenčių metu tą sodą aplankė 50,000 asmenų, tai toksai lankytojų skaičius kokio iki šiol nėra buvę.

Gaisrai

Užvakar Chicagoje buvo du didesni gaisrai, jų vienas 6208 N. Leon Ave. ir antras 7739 Eastlake. Pirmame atsitikime nuostolių būta per pusantro tūkstančio dolerių, o antrame — nuostoliai galutinai nesuskaityti. Trečias gaisras įvyko 3767 Octavia Ave., kur žuvo 4 metų Harry Clemmons.

VEDYBŲ MĖNUO

Laisnių biure per pereitą mėnesį buvo išduota 4,135 leidimai apsivesti. Už kiekvieną tokį leidimą sumokėta $5.00. Tokiu būdu biznis buvo geras. Tačiau jis nebuvo tiek geras, kaip pernai, kada gegužės mėnesio būvyje leidimų apsivesti buvo išduota 5,634.

Paprastai gegužės mėnesį susituokimų įvyksta daugiau, negu bile kurį kitą mėnesį.

Princesė įsigijo namus

Anglų spauda kupina žinių apie jų princesės Elizabeth įsigytus naujus namus.

Iki šiol ji gyvena savo tėvų namuose, tai yra Britų imperijos karaliaus rūmuose, bet ištekėjus būsiamai Anglijos karalienei nederėjo būti kampininke, todėl ji Londone nusipirko nuosavus namus.

Dabar Londono spauda labai daug rašo, kaip tie namai atrodo, kas juose seniau gyveno ir kiek ji už juos sumokėjusi.

Kaip dera, anglų papročiu naujai namų savininkei pradėjo iš visų imperijos kampų plaukti didžiulės dovanos. Štai Glasgowo miesto kaip kurie laivų savininkai naujiems namams nupirko gražius, stilingus baldus ir princesei Elizabeth padovanojo. Iš Bolivijos gauta vėl kaž kokių ypatingų baldų. Pietų Afrika ir vėl kaž ką stilingo padovanojo.

Žodžiu, tos dovanos plaukia iš visų kraštų apie kurias anglų spauda gana smulkmeniškai aprašinėja. Mat, visokiais būdais būsimą savo karalienę populiarina.

$50 PER MĖNESĮ ŠUNS IŠLAIKYMUI

Ernest J. Kruetgen, buvęs Chicagos pašto viršininkas, paliko specialų fondą savo šuns Irma išlaikymui. Iki gyvos galvos Irmai iš to fondo bus skiriama $50 per mėnesį. Irma yra penkių metų senumo.

Šunį prižiūrės Charles Shirley, kuris teigia, jog maistui per mėnesį išleidžiama apie dešimt dolerių. Žinoma, yra ir kitų išlaidų susijusių su šuns išlaikymu. Tačiau, juokais pastebėjo Shirley, gal iš skiriamų pinigų atliks tiek, kad bus galima Irmą pasiųsti į kolegiją...

APKALTINO

Federalė "grand jury" apkaltino Carl Mestrovic plėšikavimu. Jis apiplėšė Cook County Federal Savings & Loan Assn. (6336 N. Western Ave.), laimėdamas $805. Dėl to paties plėšimo tapo apkaltintas ir George Anthony Gore.

Mestrovic'ų suėmė FBI agentai.

PRIGĖRĖ BEŽUVAUDAMAS

Jack L. Barsena (204 South Fourth Ave., Maywood) išvyko žuvauti į Twin Lakes, netoli Kenosha. Bežuvaujant laivelis apvirto ir Barsena prigėrė.

CLASSIFIED ADS.

REAL ESTATE—FOR SALE
Namai Žemė—Pardavimui

2—30 PĖDŲ tušti lotai pardavimui. 3 ir 4-tas lotas pietuose nuo 72nd St. ant California, rytų pusėje gatvės. Pašaukti reikia po 5 val. po pietų.
LAkeview 5-7758.

FARMS FOR SALE
Ukiai Pardavimui

PARDAVIMUI dirbama žemė ir miško dalis. Išdalyta po 4 akrus; geri keliai, privesta elektra, 3½ mylios į pietus už miestelio Dematte, Indiana; didelis (53) vieškelis. Rašykite arba atvažiuokite pas savininką: Peter Davis (Deveikis), R. R. 2, Box 34, Wheatfield, Ind.

255 AKRAI Polk County. 16 mylių nuo Des Moines. Pienininkystė, galvijų farma. Puikiai pagerinta. Gieniaus kelias, 90 akrų dirbamos žemės. Likusi ganykla. Elektra. $15,000 gali paimti.
H. E. BROWN, Runnels, Iowa.

75 AKRŲ FARMA
Didelė barnė, vištininkas. 5 kambarių stuba. Juodu paviršium kelias. High line. Puiki vieta paukščiam auginti. 14 ežerų apylinkėj. $2,000 . . . 29 akrai Vieškelis 53 kaimelis. Didelė stuba, 1 karo gažas. Moderniškas, insuliuotas. Elektrikinis pečius, frigidaire, pumpa, furnasas. 7 kambariai. Visi įrengimai kartu su namu. Pasiųs paveikslus apie kiekvieną vietą.
RICHARD HANSON,
GORDON, WIS.

RESORTS FOR SALE
Kurortai Pardavimui

REZORTAS. Gull Lake apylinkėje. 7 naujos moderniškos cottages. 2 winterized 6 kambarių moderniškas namas. Fireplace. 430 pėdų ežero pakraščio. 8 akrai didelių pušų. Landscape žemė. $25,500. Išmokėjimais. 4 cabins, namas, 300 pėdų ežero pakraščio. $11,000. Išmokėjimais . . . 4 cabins, namas. Gražios apylinkės. $15,000. Išmokėjimais.
PAUL BUNYAN, Realty
Nisswa, Minn.

RESORTS AND VACATIONING
Kurortai ir Atostogų Vietos

VASAROTOJŲ ATYDAI!
Labai gražioje vietoje malonu laikas praleisti. Renduojame kambarius su valgiu ir visais patogumai. Susisiekimas labai geras.
P. BERNOTAS
Silver Lake, Wisconsin.

BUSINESS CHANCES
Biznio Progos

TAVERNA PARDAVIMUI, salė ir piknikų pavilionas. 8300 Kean. Willow Springs, Ill.

TO RENT—WANTED
Ieško Renduoti

REIKALINGAS FLATAS inteligentiškai jaunai porai be vaikų.
Tel. POrtsmouth 7-7529.

FURNISHED ROOMS—WANTED
Reikia Gyvenimui Kambarių

DIRBANTI MERGINA IEŠKO KAMBARIO Bridgeporte. Kreiptis po 6 vakare. Tel. YArds 7-8838

MISCELLANEOUS
Įvairus

VYRŲ, MOTERŲ DRABUŽIAI. 42—48. Taipgi stubos reikmenys. 2-ra saukštas.
719 So. Central Park.

SCHOOLS AND INSTRUCTIONS
Mokyklos ir Pamokos

DIDELĖ NAUJIENA! Ekspertiška čeverykų taisymo mokykla!
IŠMOKITE TIK Į 12 SAVAIČIŲ. Naujai moderniškas, praktiškas mokinimas. Veteranai ir ne veteranai. Ateikite arba rašykite dėl mūsų dykai katalogo!!
Modern Shoe Rebuilding School
2935 W. Belmont, Chicago 18, Ill.

FURNITURE-FIXTURE FOR-SALE
Rakandai ir Įtaisai Pardavimui

FLAT PAINT $2.49 gal.
ENAMEL $2.98 gal.
Puikus pasirinkimas likusio sienoms popierio, vertės iki $3.00 už rolę—10 (dešimt) centų už pavienią rolę ir aukščiau. Mes renduojam grindims sanders, edgers ir sienų popieriui nuėmimui įrankius.
Apkarpome sienoms popierą
D Y K A I
BERLAND'S PAINT AND WALLPAPER STORE
3540 W. Roosevelt Road.
Tel. Van Buren 6-1040.
DYKAI PRISTATOME BILE KUR.

PARDAVIMUI Combination, anglim ir gesu kurenamas pečius, visai mažai vartotas 4253 So. Campbell Avenue.

MODERNIZUOKIT
Savo Virtuvę
arba Bathroom su Steel Wall Tile kambarys 5x7, 5 pėdų aukščio $89.00. Sudėsime—Kreditas.
HEmlock 4—3200
Pasirinkimas gražiausių spalvų.

"NAUJIENOS"— NEIŠSEMIAMAS ŽINYNO IR IŠMINTIES ŠALTINIS. SKAITYKITE JAS IR KITUS RAGINKITE SKAITYTI IR PLATINTI

HELP WANTED—MALE
Darbininkų Reikia

REIKIA INDŲ PLOVĖJO. 6 dienų darbo savaitė. Sekmadienį nedirbame. 3509 So. Halsted St.

HELP WANTED—FEMALE
Reikia Darbininkių

REIKIA patyrusių skudurų skirstytojų. Pastovus darbas.
IDEAL RAG and METAL CO.
1502 So. Newberry Ave.

REIKIA MERGINŲ. Darbas prie dešrų žarnų siuvimo. Reikia patyrusių. Aukščiausias mokestis.
WAX CASING CO.
3559 South Normal.
OAkland 4-1221.

REIKALINGA moteris patyrusi virėja nuo 2-ros po pietų iki 8-tos vakaro.
JULIA'S RESTAURANT
4656 So. Western Ave.

PERSONAL
Asmenų Ieško

IEŠKAUS pusamžio moters dėl apsivedimo. Box 3170, 1739 South Halsted St., Chicago 8, Illinois.

PAINTING AND DECORATING
Maliavojam ir Popieruojam

PENTUOJAM IR POPIERUOJAM
Visas pirmos rūšies materiolas. Darbas garantuotas. Paliūdymus duoda. 1949 sezono popieris. Šaukit
AL KARANAUSKAS
6727 So. Artesian Avenue
Tel. PRospect 6-8327.

AUTOS-TRUCKS FOR SALE
Autai ir Sunkvežimiai Pardavimui

A & C
MOTOR SALES
816-20 W. 35th St.
Geras pasirinkimas
vartotų automobilių
visados.
A & C Motor Sales
Mes perkame gerus vartotus automobilius.

PAINTERS AND DECORATORS
Maliavotojai ir Popieruotojai

Nacionaliai žinomos rūšys Nu-Enamel, Dutch Boy, Pittsburgh Wall-Hide, Benjamin Moore, Kem-Tone—Ladders
Didelis pasirinkimas 1949 metų sieninio popieriaus.
Renduoja Grindų Sanders ir sieninio popieriaus nuėmimo mašinas.
Nemokamas grindų išlyginimo (sanding) apkainavimas.
METRICK'S PAINT STORE
6153 So. Kedzie Avenue
GRovehill 6-1875 ir 6-4757
Pirm. ir Ketv. 7:30 ryto iki 9 vak.
Ant. Penk., Šešt. 7:30 ryto iki 6 vak.
Trečiadienį atidara visą dieną.
MES PRISTATOME.

REPAIRS—IN GENERAL
Įvairūs Pataisymai

Taisome Visokius
REFRIGERATORIUS
Greitai — Prieinamai — Garantija
Taipgi
Mūsų radio ir television patarnavimo skyrius yra įrengtas taip, kad galima pataisyti bile kokį radio.
Tubas ištiriame dykai—Atneškite
Kreipkitės arba telefonuokite mums šiandien
A. C. NOVAK & SONS
3428 WEST 63rd STREET
CHICAGO 29, ILL.
Tel. HEMLOCK 4-3352.

BUILDING MATERIAL
Statybos Materiolas

SAVE MONEY!
NORI STATYTI? PATAISYTI? PERMODELIUOTI?
Dėl statybos medžiagų pamatykite mus pirmiau. Mes turime didelį pasirinkimą langų, durų ir sietelių, atsiimtų iš Armijos, kuri yra puiki vasarnamių permodeliavimo ir pataisų.
Sustokite ir pamatykite mūsų modėl garažą; mes ne tik statome garažus, bet ir juos taisom.
Taupykit pinigus, atsilankykit!
Southwestern
LUMBER CO.
7437 SO. WESTERN AVENUE
GRovehill 6-5656.

A. L. D. D. NARIAI

Tel. VIrginia 7-6583
DR. S. BIEŽIS
GYDYTOJAS IR CHIRURGAS
2201 West 22nd Street
Valandos nuo 1—3 ir 7—8
Seredomis ir nedėl. uždaryta.
Subatomis nuo 1—3.
Rez. 3241 W. 66th Place
Phone RE public 7—7868

Ofiso Tel. VIrginia 7—0036
Rezidencijos telefonas
BEverly 8—8244
DR. T. DUNDULIS
GYDYTOJAS IR CHIRURGAS
4157 ARCHER AVENUE
Ofiso valandos:
nuo 1—3 ir nuo 6—8:30 val. vakaro
Šeštadieniais nuo 1 iki 4 po pietų.
Trečiadienais pagal sutartį.

DR. I. E. MAKAR
GYDYTOJAS IR CHIRURGAS
11750 So. Parnell Ave.
VALANDOS: nuo 2—4 ir 6—8
Tel.: PUllman 5—8277

A. Montvid, M. D.
West Town State Bank Bldg.
2400 WEST MADISON ST.
Val.: 1 iki 3 popiet; 6 iki 8 vak.
Telefonas SEeley 3—7330
Namų tel. BRunswick 8—0597

DR. STRIKOL
Gydytojas ir Chirurgas
Ofisas 4645 SO. ASHLAND AVE.
Ofiso valandos: nuo 2—4 ir 6—8;
Ser., Sub. ir Ned. tik pagal sutartį
Ofiso Telefonas YArds 7—4787
Namų Tel. PRospect 6—1930
Jei neatsilieps viršutniai telefonai, **Šaukit MIdway 3—0001**

DR. C. Z. VEZELIS
DANTISTAS
4645 So. Ashland Ave.
arti 47th Street
Telefonas YArds 7—2246
Valandos: nuo 9 iki 8 val. vakare
Seredoj pagal sutartį.

DR. BRUNO J. ZUBRICKAS
GYDYTOJAS IR CHIRURGAS
2951 WEST 63rd STREET
(netoli Sacramento Ave.)
VALANDOS: 2—4 popiet ir 7—9 vakaro, trečiadieniais ir sekmadieniais pagal susitarimą.
Telefonas HEmlock 4—7899
Namų Tel. HIlltop 5—2557

KITI LIETUVIAI DAKTARAI

DR. B. C. BRUZAS
DANTISTAS
VALANDOS: 10 iki 8.
Trečiadieniais tik susitarus.
4003 Archer Avenue
Truputį į rytus nuo California
Tel. YArds 7—7772

DR. PETER T. BRAZIS
PHYSICIAN AND SURGEON
6757 So. Western Ave.
CHICAGO, ILL.
Telefonai:
Ofisas HEmlock 4—5849
Rezidencija HEmlock 4—2324
OFISO VALANDOS:
Pirmad., Antrad., Ketvirtad. ir Penktad., 1:30—4: 7—9 vakaro
Treč. ir Šeštad. tiktai susitarus.

DR. A. JENKINS
PHYSICIAN AND SURGEON
(Lietuvis Gydytojas)
2500 WEST 63rd STREET
Ofiso val.: kasdien nuo 2—4 p. p. ir 7:30—9 vak. Šeštad. nuo 2—4 p. p.
Trečiad. ir Sekm. uždaryta.
Ofiso Tel.: PRospect 6—3838
Resid. Tel.: VIrginia 7—2421

Dr. J. Gudauskas
GYDYTOJAS IR CHIRURGAS
756 W. 35th Street
Ofiso telefonas: YArds 7-5921
Ofiso valandos: nuo 1--3 ir 6:30--8
Namų telefonas: DAnube 6-1126
Jei neatsilieps šie telefonai, šaukit:
KEnwood 6-5107 arba VInc. 6-3900

DR. J. MOCKUS
DANTISTAS
7550 So. Halsted St.
Tel. HUdson 3—2096
OFISO VALANDOS:
10:00—12; 2—5; 6:30—8
Trečiadienį uždarytas
Antrad. ir šeštad. vak. uždaryta.

Ofiso ir Namų Tel. GRovehill 6-1800
DR. WALTER J. KIRSTUK
GYDYTOJAS IR CHIRURGAS
(Lietuvis Gydytojas)
3925 W. 59th Street
(Prie Pulaski Road)
VALANDOS: 2—4 popiet, 6:30—8:30 vakarais. Trečiadienį pagal sutartį.

Emerg. Tel. KEdzie 3—2868
Dr. Emily V. Krukas
GYDYTOJA IR CHIRURGE
4146 Archer Avenue
CHICAGO, ILLINOIS
Tel. LAfayette 3—3210
Val.: pirm., antrad., ketv. 12—2:30 ir 6—9 vak., penkta. ir šetš. 12--2:30
6234 Archer Road
ARGO, ILLINOIS
Tel. SUMMIT 1580
Val.: pirm., antrad., ir ketv. 3—5 v. v. trečiad., penkt. ir šeštad. 3—8 v. v.

DR. EDWARD B. MURASKAS
GYDYTOJAS IR CHIRURGAS
Ofisas:
5452 So. Kedzie Ave.
VALANDOS: 1 iki 4 ir 7 iki 9 kasdien, išskiriant treč., šešt. 2 iki 4
Ofiso Telefonas: GRovehill 6—1321
Rezid. Telefonas: HEmlock 4—5539

NAUJOJ VIETOJ
Dr. J. A. Paukštys
4253 ARCHER AVENUE
Archer ir Whipple (šonu įėjimas)
Ofiso tel.: LAfayette 3-4949.
Rez. tel. GRovehill 6-8568.

Daktarai Žilvičiai
GYDYTOJAS IR DANTISTAS
3246 So. Halsted St.
Telefonas CAlumet 5—7358

KITATAUČIAI DAKTARAI

Dr. Charles Segal
GYDYTOJAS IR CHIRURGAS
Persikėlė į naują ofisą
4740 So. Ashland Ave.
(2-ros lubos)
Ofiso Telefonas YArds 7—0554
Jei neatsiliepia šaukite—
Res. Tel.: MIdway 3—2880
OFISO VALANDOS:
Nuo 10 iki 12 val. ryto, nuo 2 iki 4 val. popiet ir nuo 7 iki 8:30 v. vak.
Sekmadien. nuo 10 val. iki 12 dieną

B. J. MIX, M. D.
AND ASSISTANTS
24 valandų patarnavimas ofise ir namie. X-RAY, etc.
1235 N. Ashland Ave.
Phone: EVERGLADE 4-4411

Akių Specialistai
DR. VAITUSH, OPT.
LIETUVIS

Mano 30 metų praktikavimas jūsų garantavimas
Palengvina akių įtempimą, kuris esti priežastimi galvos skaudėjimo, svaigimo arba aptemimo, nervuotumo, skaudamą akių karštį, atitaiso trumparegystę ir toliregystę Prirengia teisingai akinius. Visuose atsitikimuose egzaminavimas daromas su elektra, parodančia mažausias klaidas. Speciali atyda atkreipiama į mokyklos vaikus.
Atitaisome akių color blind.
VALANDOS: nuo 10 ryto iki 8 vak.
Seredomis uždaryta, o Nedėlioj pagal sutartį.
Daugely atsitikimų akys atitaisomos be akinių. Kainos pigiau kaip pirmiau.
4712 So. Ashland Ave.
Phone YArds 7—1373

DR. G. SERNER
LIETUVIS AKIŲ GYDYTOJAS
25 metų patyrimas

Tel. YArds 7-1829
Pritaiko Akinius
Kreivas Akis
Ištaiso
Ofisas ir Akinių Dirbtuvė
3401 SO. HALSTED STREET
kampas 34th Street
Valandos nuo 10 ik 4, nuo 6 iki 8
Treč. nuo 10 iki 12. Šešt. nuo 10 iki 5 popiet.

DR. E. MARKUNAS
Lietuvis Optometristas
6859 SO. WESTERN AVE.
Valandos: nuo 7 iki 9 vak. kasdien
Trečiadienį popiet pagal susitarimą.
Ofiso telefonas WAlbrook 5-6859
Rez. telefonas: WEntworth 6—4568

Dr. R. P. Lutkus
LIETUVIS REGISTRUOTAS OPTOMETRISTAS

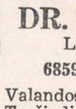

Akių Egzaminavimas
Akinių Pritaikymas ir Lensų Pataisymas
7054 SO. WESTERN AVENUE
Telefonas WAlbrook 5—4353
Valandos: 7 iki 9 vakaro kasdien., išskiriant ketvirtadienį šešt. 11—3.

DR. J. F. MEUS
3982 Archer Avenue
Registruotas Optometristas
Ofiso valandos: kasdien nuo 2 iki 9 popiet. šeštadieniais nuo 9 ryto iki 6 val. vakaro.
Tel. LAfayette 3-4151.

Dr. Kazimieras Janik
2000 W. 51st Street
OPTOMETRISTAS
Egzaminuoja Akis, Akinius pritaiko
VALANDOS: 10—4 ir 7—9 vak.
Šeštadienį 10—4 po pietų
Trečiadienį uždaryta.
Tel. WALBROOK 5-1188

DR. A. A. RUDOKAS
OPTOMETRIST
4701 So. Damen Ave.
CHICAGO 9, ILL.
Ofiso valandos: kasdien nuo 6—9 vak. Šeštadieniais nuo 10 ryto iki 6 vak. Dienomis šaukite YArds 7-0882, vakarais — YArds 7-7381.

CONRAD
FOTOGRAFAS

Studija įrengta pirmos rūšies su moderniškomis užlaidomis ir Hollywood'o šviesomis. DARBAS garantuotas.
414 W. 63rd ST.
Tel. EN. 4—5883-40