ORAS
Giedras.
Saulė teka — 5:18; leidžiasi — 8:30.

NAUJIENOS
THE LITHUANIAN DAILY NEWS

The First and Greatest Lithuanian Daily in America
NAUJIENOS
The Lithuanian Daily News
Published by The Lithuanian News Publishing Co., Inc.
1739 So. Halsted St., Chicago 8, Ill.
Phone CA nal 6-8500
Over One Million Lithuanians In The United States

VOL. XXXVI | Kaina 4c | Chicago 8, Ill. Trečiadienis, Birželio-June 29 d., 1949 | Price 4c | No. 152

KANADOJE RINKIMUS LAIMĖJO LIBERALAI

SOVIETŲ VALDŽIA TĘSIA PABALČIO KOLONIZACIJĄ

Lietuvius, latvius ir estus veža Rusijon, o Lietuvon siunčia mongolus ir kirgizus

STOCKHOLM, N. Y., birž. 28 d. — Sovietų valdžia, norėdama kontroliuoti Pabalčio valstybes, planuoja išvežti tūkstančius lietuvių, latvių ir estų iš gimtinių jų kraštų ir rengiasi apgyvendinti juos rusais, tvirtina vienas įtakingas estas, šiomis dienomis pasiekęs Švediją. Chicagos "Tribune" spaudos biuras šiandien atspausdino ilgą pasikalbėjimą su neseniai atbėgusiu pabaltiečiu.

Sovietų valdžia jau išvežė daug Pabalčio kraštų gyventojų. Dabar ji stengiasi užpildyti Lietuvoj, Latvijoj ir Estijoj paliktą tuštumą, Pabaltin gabena rusus. Atvaryti rusai apgyvendinami okupantų sudarytuose kolektyviniuose ūkiuose arba durpių kasyklose. Atvarytieji yra dideli skurdžiai, jie nėra jokios vyraujančios rasės atstovai, bet jie sugyvena su likusiais Pabalčio kraštų gyventojais.

PABALTYJE LAIKO DAUG KAREIVIŲ

Visose trijose Pabalčio valstybėse yra daug kareivių, pasakoja rusiškai kalbėti mokąs advokatas.

Kareivių dauguma mažai tekalba rusiškai, tai yra armijon mobilizuoti kirgizai ir mongolai. Didesniuose miestuose apie trečdalį gyventojų jau sudaro rusai.

Miestų centrai jau beveik atstatyti, bet priemiesčiai dar išgriauti, purvini, beveik negyvenami.

KAREIVIAI SAUGO KELIUS, GELEŽINKELIUS

Visuose trijuose Pabalčio kraštuose sovietų kariuomenė nuolat saugo svarbesnius kelius ir geležinkelius.

Jei žmogus nori 30 ar daugiau mylių išvažiuoti iš namų, tai turi gauti specialų leidimą.

Į kai kurias sritis, kaip Dagor, Oesel ir Rudoe salos ir Talinos bei Liepojaus apylinkės, gyventojams uždrausta įkelti koją.

TĘSIA KOVĄ PRIEŠ OKUPANTĄ

Nežiūrint į gausingas sovietų armijas Pabalčio kraštuose, kova prieš okupantus tęsiama. Jei neskaityti Latvijos ir Lietuvos miškų, partizanų veikla jau sumažėjo.

Daugelis kovojo, tikėdamiesi išlaukinės paramos, bet vėliau būrius paleido. Bet advokatas tvirtina, kad didokas skaičius ryžtingų vyrų veda dvilypį gyvenimą: dienos metu jie yra geri sovietų piliečiai, o naktimis keršija blogiausiems sovietų administracijos elementams.

Prieš šiuos vyrus sovietų slapta policija veda atkaklią kovą, bet rusams nesiseka.

REIKIA LEIDIMO HIMNUI GIEDOTI

Pabaltyje visos didžiosios liuteronų bažnyčios jau uždarytos, bet mažesnėse dvasiškiai dar gali laikyti pamaldas.

Bažnyčiose giedamos maldos ir tautos himnai, bet sovietų valdžia reikalauja iš anksto pranešti planuojamas giedoti giesmes. Be valdžios leidimo negalima giedot.

Paskutiniu metu sovietų valdžia persekioja protestantus ir katalikus, bet proteguoja rusų sentikių bažnyčią, baigia pabėgęs advokatas.

—Tvirtinama, kad kunigas Joseph Fiala dingo iš Pragos. Kun. Fiala glaudžiai bendradarbiavo su komunistine čekų valdžia.

Belgų karalius nesitiki grįžti

BRIUSELIS, Belgija, birž. 28 d. — Krikščionys socialai pravedė daugiausia balsų į parlamentą, bet belgų karalius vargu galės grįžti. Krikščionys turi daugiausia balsų, bet neturi reikalingos daugumos.

Atstovų rūmuose komunistai turėjo 23 atstovus, bet dabar jie pravedė tiktai 9. Belgijos socialistai apgynė savo pozicijas, bet premjeras Spaak atsistatydino. Manoma, kad regentas įpareigos katalikų vadą sudaryti naują valdžią.

Dar ne visi balsai suskaičiuoti. Iš turimų davinių aiškėja, kad katalikai jau pravedė 86 atstovus, socialistai — 53, liberalai — 20, komunistai — 9.

Čekų valdžia kaltina kunigus

PRAGA, Čekoslovakija, birž. 28 d. — Komunistinė čekų valdžia tvirtina, kad Vatikano diplomatinis štabas konspiruoja prieš valdžią.

Komunistų spaudoje pasirodė straipsniai prieš katalikų bažnyčios valdžią.

Atrodo, kad čekų valdžia rengiasi sudaryti bylą katalikų bažnyčios vadams, o gal nori nutraukti santykius su Vatikanu.

Sekmadienį keliose čekų bažnyčiose buvo perskaitytas paskutinis ark. Beran laiškas tikintiesiems. Jis liepė neskaityti komunistų spausdinamo vyskupijos laikraščio ir nekreipti dėmesio į siuntinėjamus pranešimus.

Siūlo uždrausti mesti atomo bombą

WASHINGTON, D. C., birž. 28 d. — Republikonų senatorius Flanders siūlo uždrausti vartoti atominę bombą puolimo karui.

Jei kita valstybė pirma panaudotų atominę bombą prieš J. Valstybes, tai tada prezidentas būtų įpareigotas tuojau siųsti atomines bombas į priešo valstybę, nelaukdamas oficialaus karo paskelbimo.

Sen. Flanders sako, kad atominė bomba turėtų būti naudojama tiktai apsaugos karui.

—Dominikonų valdžia sako, kad trys J. V. piliečiai iš lėktuvų šaudė į kareivius, o vėliau žuvo sukilimo metu.

Policija surado pinigų klastotojus

NAUJIENŲ-ACME Telephoto

Policijos agentai surado dirbtuvėlę pinigams klastoti ir suėmė penkis asmenis. Policijos viršininkas U. Baughman žiūrinėja 100,000 dolerių, rastus klastotojų bute. Suimti keturi vyrai ir viena moteris. Klastotojai gamino 20 dolerių notas.

ROBERT WAGNER, NEW YORKO SENATORIUS, ATSISTATYDINO

Bernard Baruch kaltina prezidentą dėl stokos plano krašto ūkio mobilizacijai

NEW YORK, birž. 28 d. — Sen. Robert Wagner šiandien atsistatydino iš senato pareigų.

—Jau atėjo metas man pasitraukti, — šiandien pareiškė 72 metų amžiaus įstatymų leidėjas.

Paskutiniu metu senatorius blogai jaučiasi. Praeitais metais jis užmiršo ir visą naktį vaikščiojo po New Yorką. Tiktai sekančios dienos rytą policija jį rado valgykloje. Šiandien sen. Wagner pranešė New Yorko demokratų partijos vadovybei apie savo sveikatos stovį ir nutarimą trauktis iš politinės veiklos.

B. Baruch kritikuoja prezidentą

WASHINGTON, D. C., birž. 28 dieną. — Bernard Baruch netiesioginiu būdu šiandien kritikavo prezidentą.

Senas prezidentų patarėjas kaltina valdžią dėl nepasiruošimo. Jis sako, kad šiandien nėra jokio plano krašto pramonės mobilizacijai.

Ūkio mobilizacijos planą ruošė komisija saugumo priemonėms parūpinti, bet to plano neparuošė. Baruch pasakė kalbą karo jėgų industrijos kolegiją baigusiems mokiniams.

MOBILIZACIJOS PLANAS REIKIA PARUOŠTI

Baruch tvirtina, kad pramonės mobilizacijos planas yra būtinas. Plano nesimas galėtų užtraukti didelę nelaimę.

Planas buvo paruoštas, bet Baltieji Rūmai jį atmetė. Ekspertas tvirtina, kad plane buvo numatyta visa eilė smulkmenų, aptarta kainų, algų ir nuomų kontrolė, bet šis planas padėtas į šalį.

Baruch reikalauja tuojau patvirtinti Atlanto Sąjungos sutartį, kad priešas žinotų J. Valstybių nusistatymą.

—Liuksemburgas jau ratifikavo Atlanto Sąjungos sutartį.

Vaikai miršta nuo raidžių dažų

LAKE WALES, Fla., birž. 28 d. — Vietos ligoninėje mirė keturi naujagimiai. Gydytojai įsakė ištirti vaikams įrišti vartojamas palukes (diapers).

Gydytojai mano, kad mirtį galėjo atnešti chemikalai, vartoti palukėms suženklinti. Jau prieš kelias savaites du gydytojai įspėjo apie galimą pavojų, o šiandien jau keturi kūdikiai neteko gyvybės.

Pradžioje kūdikiai pamėlynuoja, o už kelių valandų miršta. Neseniai ligoninės administracija įsakė aiškiau sužymėti visas palukes, o šiomis dienomis įvyko nelaimės su naujagimiais.

Tsaldaris organizuoja kabinetą

ATĖNAI, Graikija, birž. 28 d.—Konstantin Tsaldaris organizuoja naują graikų valdžią.

Amerikiečiai patarė jam sudaryti plačios koalicijos kabinetą, bet monarkistų vadas neklauso patarimų. Graikams dar teks vesti atkakli kova prieš komunistus, reikėtų rasti būdas susitarti ir kovą organizuoti.

Tsaldaris nori palikti kabinete visus buvusius ministerius. Manoma, kad rytoj ryte jis jau galės paskelbti naujos valdžios sąstatą.

WASHINGTON, D. C., birž. 28 d. — Thomas E. Coleman šiandien atsistatydino iš republikonų partijos strategijos komiteto.

Wisconsino republikonų partijos finansų komiteto pirmininkas išmetinėja partijos pirmininkui Hugh D. Scott už nesugebėjimą "judėti pirmyn".

—Britų valdžia tęs pasitarimus su čekais prekybos sutarčiai sudaryti.

Vėliausios Žinios

★

● **Alabamos gubernatorius Folsom vakar pasirašė įstatymą, kuris liepia nuimti kaukes visiems kukluksams. Kas nepaklausys įstatyme numatytų nuostatų, tas bus baudžiamas kalėjimu ir pinigine bausme.**

● **Paskutiniai daviniai sako, kad Belgijos katalikai gavo žymiai daugiau balsų, negu vakar ryte spėliota. Senate jie turi absoliučią daugumą, o parlamente jiems trūksta tiktai dviejų balsų.**

● **Vatikanas vakar paskelbė, kad rumunų valdžia suėmė vieną vyskupą ir vieną arkivyskupą.**

● **Vakar vakare Berlyne jau pradėjo judėti traukiniai.**

● **Britų valdžia sako, kad ji nepripažins kiniečių blokados, Šanchajun plaukiantieji laivai bus karo laivų ir lėktuvų lydimi. Praeitą savaitę kiniečių lakūnai apšaudė du britų laivus.**

● **Europos valdžios susirūpino britų finansų krize, ji atsiliepia į visą kontinentą.**

Rusai grąžino 2,000 japonų

MAIZURU, Japonija, birž. 28 d. — Sovietų valdžia šiandien grąžino 2,000 japonų. Paprastai, belaisviai blogai atrodo, jie sumenkę ir nudriskę, bet šiandien grįžusieji yra gerai apsirengę ir stiprūs.

Pasirodo, kad dauguma jų praėjo specialias mokyklas. Vienas gydytojas buvo netoli Maskvos. Jis pareiškė, kad tuojau įstosiąs į japonų komunistų partiją. Kiti belaisviai taip pat teigiamai atsiliepė apie komunistus.

Japonai tvirtina, kad sovietų nelaisvėje dar turi būti 408,000 kariai, tuo tarpu rusai sako, kad yra tiktai 95,000.

—Pietų Korėjos ambasadorius prašo prezidentą užtikrinti kraštui reikalingą apsaugą. Korėjiečiai nori, kad J. V. karo jėgos pasižadėtų ginti užpultą valstybę.

ŽADA PRAVESTI SOCIALINĖS APDRAUDOS ĮSTATYMUS

Niekad liberalų partija nesurinko tiek daug balsų, parlamente turės absoliučią daugumą

TORONTO, CAN., birž 28 d. — Kanados liberalų partija laimėjo rinkimus. Kanadiečiai vakar rinko parlamentą. Iš viso parlamente yra 262 atstovai, liberalų partija pravedė 193. Niekad Kanados liberalų partija nesurinko tiek daug balsų, kiek ji surinko praeitą pirmadienį.

Premjeras Louis St. Laurent šiandien padėkojo kanadiečiams už pasitikėjimą. Niekas neabejoja, kad St. Laurent bus įpareigotas sudaryti naują Kanados valdžią.

St. Laurent yra 67-ių metų amžiaus žmogus, bet politikoje jisai neseniai pradėjo veikti. Praeitų metų lapkričio mėnesį premjeras MacKenzie King, liberalų partijos vadas, pakvietė St. Laurent premjero pareigoms. Šiandien liberalai sako, kad King parinko gerą vadą, gyventojai juo pasitiki.

St. Laurent yra geras kalbėtojas. Prieš rinkimus jis pasakė visą eilę kalbų, kuriose išdėstė liberalų partijos programą. Šiandien St. Laurent pareiškė, kad jis toliau dirbs taikai r krašto gyventojų gerbuviui. St. Laurent žada prašyti parlamentą pravesti įstatymą socialinei apdraudai ir imtis priemonių gyventojų berbūviui užtikrinti. Jis planuoja pravesti įstatymą, liepiantį teikti paramą dideles šeimas turinčioms šeimoms.

Liberalai pravedė parlamentan 193 atstovus, konservatoriai — 2, socialistai — 12, o kitos partijos pravedė 16. Komunistai buvo išstatę 19 kandidatų, bet nepravedė nei vieno. Paskutinės komunistų bylos, šnipų tinklas ir sovietų valdžios atstovų elgesys atidarė kanadiečiams akis, už komunistus jie jau nebalsuoja.

Kanados konservatoriai varė labai atkaklią propagandą, bet jie nepajėgė pravesti didesnio atstovų skaičiaus. Konservatorių partijos vadas George Drew išrinktas, bet daugelis jo partijos veikėjų pralaimėjo.

Kanados socialistai darbiečiai (Co-operative Commonwealth Federation) pravedė tiktai dvylika atstovų. Partija neturėjo pinigų platesnei rinkiminei propagandai.

Vakar Kanados gyventojai davė liberalams mandatą valdyti kraštą iki 1954 metų. Nemanoma, kad Kanados gyvenime įvyktų didelių pakaitų. Premjeras St. Laurent remia Atlanto Sąjungą ir noriai bendradarbiauja su J. Valstybėmis.

SMARKŪS SUSIRĖMIMAI TARP PIETŲ IR ŠIAURĖS KORĖJOS KARO JĖGŲ

Vokiečių geležinkeliečiai baigė streiką, ne visi streikavusieji grįžo darban

LAKE SUCCESS, N. Y., birž. 28 d. — Visame pasienyje eina smarkios artilerijos ir kulkosvaidžių kovos tarp pietų ir šiaurės Korėjos karo jėgų, šianden Jungtinėms Tautoms pranešė tarptautinė komisija.

Susirėmimai tarp šiaurės ir pietų korėjiečių seniai vyksta, bet dabar tos kovos eina visu smarkumu.

Okupacinė rusų armija primetė šiaurės Korėjai komunistinę valdžią, kuri provokuoja pietiečius.

SMARKŪS MŪŠIAI ONGJIN PUSIASALYJE

Ypatingai smarkūs mūšiai eina Ongjin pusiasalyje, kuris yra vakarinėje Korėjos dalyje.

Korėja padalyta pagal 38-tą lygiagretę, prie dirbtinos sienos ir eina susirėmimai. Komunistai kelis kartus buvo bandę prasiveržti į pietus, bet buvo priversti trauktis atgal.

Prezidentas Rhee įsakė teismo organams atidžiai ištirti pasikėsinimą prieš pulk. Kim Koo. Paaiškėjo, kad opozicijos vadą nušovė jo partijos žmogus.

Geležinkeliečiai pradėjo darbą

BERLYNAS, birž. 28 d. — Streikavusieji geležinkeliečiai šiandien atėjo į darbą ir pradėjo tvarkyti traukinių judėjimą.

Apie 200 darbininkų nedrįso grįžti į darbą, jie netiki sovietų generolo žodžiu. Streiko metu jie aktyviau organizavo pasipriešinimą streiklaužiams, atvarytiems iš sovietų sektoriaus.

KARO VADAI PRADĖJO PASITARIMUS

Šiandien susirinko keturių valstybių karo vadų pavaduotojai, kad galėtų paruošti dienotvarkę karo vadų pasitarimams.

Paryžiaus ministerių konferencija įsakė vadams susitarti dėl bėgamųjų reikalų.

Vokiečių taikos problemų nepavyko išspręsti, bet nutarta rasti būdas taikiai gyventi.

Alger Hiss ramiai ginasi teisme

NEW YORK, N. Y., birž. 28 d. — Alger Hiss šiandien ramiai ir tiksliai atsakinėjo į prokuroro klausinėjimus.

Hiss neprisipažino prie kaltinimų. Jis pakeitė kai kuriuos anksčiau padarytus pareiškimus, bet tvirtina, kad nedavė jokių dokumentų Whittaker Chambersui ir kitiems.

Hiss paruošdavęs trumpas gautų dokumentų santraukas, pietų metų informuodavo Frances Sayre ar kitą viršininką, o vėliau santraukas numesdavo į krepšį. Kartais jos būdavo įmetamos į Sayre krepšį, o kartais kitoje vietoje. Hiss kelis kartus pataisė prokuroro kalbą.

IŠ LIETUVIŲ GYVENIMO

KETURIŲ CHICAGIEČIŲ TRIJŲ DIENŲ ATOSTOGOS WISCONSIN VALSTIJOJ

Praleisti kelias dienas malonioj draugijoj, pirmą kartą pamatyti įdomias istoriškas vietas — tai buvo mano laimė praeitą savaitę. Praeitą antradienio rytą ponia Sophie Veličkienė, kartu su savo gražia dukrele Bernice, Buick automobiliu atvažiavo paimti mane. Paskui vykom į WGES radio stotį, kur, užbaigusi savo rytmetinę programą, laukė mus ponia Sophie Barcus. Susitarėm dienai kitai išvažiuoti pailsio bei pamatyti pasaulį. Dells, Wisconsin, rodos, apie 225 mylių nuo Chicagos, buvo mūsų pasirinktoji vieta.

Mūsų kelionės vairuotoja ir vadas buvo jaunutė Bernice. Pati būdama dailės mėgėja (ji yra studijavusi tapybą), Bernice, žinoma, parinko pačias gražiausias ir įdomiausias vietas mums pasigėrėti.

Wisconsin iš tikrųjų yra ežerų valstija, kalnų-kalnelius puošia eglaitės, pušys, tiesūs berželiai ir įvairiausi kiti medžiai. Oras tyras, mėlyname danguje baltučiai debesėliai sudaro tikrai puikų vaizdą.

Štai jau ir Dells, Wisconsin. Pasirinkusios pačią gražiausią vietą, vadinamą "Springhill", apsistojom. Tuojau pradėjom ekskursijas. Laivu plaukėm didžiąja Wisconsin upe į vadinamas žemutines "Dells". Čia septynias mylias su viršum upė teka per akmenį, ir šis vandens išgraužtas kanijonas fantastiškų akmens formacijų yra "Dells".

Ant rytojaus plaukėm viršutinėm "Dells" ir išlipusios iš laivo padarėm tris ekskursijas į pačius akmenuotus kalnus. Kokius stebūklingus vaizdus gamta iš akmens yra suformavus, nebegalima nemačius įsivaizduoti. Kiek čia istorijos, kiek įdomių legendų. Indijonai savo teptais veidais, plunksnomis rėdytoms galvomis ir spalvotais kostiumais sudaro patrauklų vaizdą. Visose ekskursijose vadai nurodė įdomesnes vietas.

Žodžiu, tai yra istoriškos vertybės vieta, kurią kiekvienam patartina aplankyti.

Kelionėje mes dar gėrėjomės didžiuoju Wisconsin Universitetu, Lake Geneva, Devils Lake, Lake Delavan ir kitomis puikiomis vietomis, kurių Wisconsine yra nemažai.

Iš viso tai nebuvo ilgos atostogos, bet visos aplankytos vietos paliko gražių įspūdžių.

Kelionės simpatingos kompanijonės, p-ia Veličkienė su dukra Bernice bei ponia Barcus, žinoma, daugiausia prisidėjo prie padarymo šio vizito tokiu, kokį man visuomet bus malonu prisiminti.

Besikalbant dar patyriau, kad velionis p. Velička skaitė ir Sophie Veličkienė skaito Naujienas nuo pat pirmojo numerio. Tuo tarpu Sophie Barcus buvo solistė Naujienų pirmame metiniame koncerte. Linksma, kad visur randi Naujienų senų draugų bei rėmėjų.

— Nora Gugienė.

Mirė Jonas Baukus

Birželio mėn. 26 dieną mirė Jonas Baukus, gimęs Lietuvoje V. Kudirkos Naumiestyje. Amerikoje išgyveno 55 metus, mirė sulaukęs 74 metus.

Jonas Baukus buvo susipratęs, tvirtas lietuvis, savo metu draugavęs su Lietuvos laikraščio leidėju Olševskiu. Jonas Baukus buvo patyręs biznierius, vertėsi didmenų prekyba, turėjo didmenų prekybos parduotuvę ir mėsos krautuvę. Dėl savo senatvės šias biznio įstaigas perleido savo sūnui Algirdui, kuris su savo žmona Sophia tėvo pradėtą biznį toliau sėkmingai tvarko.

Jonas Baukus senas chicagietis, lietuvių tarpe plačiai buvo žinomas, didelis buvo lietuvių spaudos mėgėjas, štai Naujienas skaitė nuo jų atsiradimo dienos. Jis buvo jautrus žmogus ir visų mylimas.

A. a. Jono Baukaus kūno laidotuvės įvyks birželio mėn. 29 d., 2 val. po pietų. Iš Sobiesk koplyčios bus nulydėtas į Lietuvių Tautiškas kapines. Laidotuvės bus iškilmingos ir laukiama, kad į jas susirinks daug žmonių, nes Jonas Baukus turėjo labai daug pažįstamų, tai visi ateis ištarti jam paskutinį atsisveikinimą. Ilsėkis ramiai, mūsų gerasis tautieti.

—*Korespondentė.*

Marquette Parkiečių šaunios vestuvės

Praeitą šeštadienį Gimimo Panelės Švenčiausios bažnyčia Marquette Parke buvo ypatingai gražiai papuošta skaisčiai ružavais bei baltais bijunėliais. Girliandais dabintas ilgas baltas takas buvo baltu kaspinu pertvertas. Pusė vienuoliktos sužibo žvakutės ir šviesos, pasipylė vargonų garsai grojant vestuvių maršą iš Wagnerio operos "Lohengrin" ir prasidėjo Philomenos Norbutaitės ir John Pakel, Jr., vestuvių procesija. Jaunojo tėvai ir jaunesnioji sesutė kairėje pusėje, jaunosios motinėlė ir šeima— dešinėje. Šešios pamergės, visos aukštos, laibutės, smaragdinės žalios spalvos ilgomis suknelėmis, su baltų gvaizdikėlių vainikėliais ir nešdamos baltų gvaizdikėlių bukietus prie grotelių buvo sutiktos šešių pabrolių, visi vasariniais drabužiais pasipuošę.

Savo tėvelio lydima ateina ir pati nuotaka. Aukštutė, laibutė, tamsiais plaukais, puikioj baltoj suknelėje, su ilgu "train" ir dar ilgesniu šydu, su baltu orchidėjų bukietu rankose atrodė lyg paveikslas.

Atsisveikino su tėveliu, kuris ią atidavė jaunajam. Jiedu užėjo už grotelių prie altoriaus, kur sudėjo savo amžinosios meilės pažadus. Kun. Zakarauskas atliko sutuoktuvių ceremonijas. Per mišias Algirdas Brazis sugiedojo "Ave Maria" ir "Panis Angelicus". Vargonais pritarė p. Giedraitis.

Papras t o j o Mendelssohn'o maršo garsais jaunieji Mr. ir Mrs. John Pakel, Jr., pradėjo savo naujojo gyvenimo pirmuosius žingsnius. Daug buvo susirinkusių liudininkų, kurie linkėjo, kad visas jų gyvenimas būtų lyg ta muzika harmoningas, linksmas ir laimingas.

Vestuvių puota buvo vakare Dariaus-Girėno svetainėje, kur susirinko per 400 abiejų šeimų draugų.

V a i š ė s buvo karališkos. Trumpas pasveikinimo kalbas pasakė kun. Zakarauskas, Lietuvos konsulas gerb. Petras Daužvardis ir p. John Pakel, Sr., jaunojo tėvas. Jaunieji irgi tarė savo padėkos žodį. Buvo šokiai ir vaišės iki ankstyvo ryto.

Negaliu nutylėti, kaip gražiai atrodė abiejų jaunųjų motinos. Blondinė p-ia John Pakel, Sr., dėvėjo šviesiai melsvą "lace" suknelę, ir brunetė p-ia Frank Norbutas šviesiai geltoną "lace" suknelę. Abi dėvėjo orchidėjų korsažus. Jos pačios atrodė kaip jaunosios.

Po trumpo medaus mėnesio Mr. ir Mrs. John Pakel, Jr., apsigyvens savame name Palos Park apylinkėje,

A(JIENOS-ACME Telephoto

Sigmund Engel turės aiškintis teisme dėl pinigų viliojimo. Jis apgavo kelias moteris, išgaudamas iš jų dešimtis tūkstančių dolerių. Engel prižadėjo grąžinti čikagietei 8 tūkstančius dolerių.

Marquette Parko Žinutės

Kazys ir Frances Mačiukai susilaukė anukės

Sugrįžusi iš Wisconsin radau Walter ir Akvilinos (Mačiukaitės) Petrauskų pranešimą, kad Dr. Garnys juos aplankė palikdamas viešnią, kuri yra saldutė mažutė. Šių gerų birutiečių dukrytė gimė birželio 19 d., ir jai duotas Paula Elaine vardas. Sveikiname jaunus tėvus ir linkime, kad jų dukrelė užaugtų sveikutė ir būtų aprūpinta viskuo, ko tik jųdviejų širdys trokšta.

Sveikiname Kazį ir Frances Mačiukus, jaunosios motinos tėvus, ryšyje su įsigijimu naujo titulo — grandpa ir grandma. Žinome, kad jiedu džiaugiasi susilaukę mažytės anukės. Viskas, kas suteikia džiaugsmo ponams Mačiukams, yra malonumas ir jų gausingiems draugams. Ponai Mačiukai yra gerbiami visuomeninkai, lygiai kaip ir jų vaikai, Walter ir Akvilina Petrauskai, kurie yra uolūs birutiečiai. Abi šeimos yra populiarios ir gerbiamos.

Kazys Liutkus pasimatys su sūnėnu — nesimatė 50 metų su viršum

Atostogų proga mūsų gerai žinomas veikėjas ir didelis dailės rėmėjas Kazys Liutkus vyksta į Detroitą, kur jis turi giminių ir draugų. Būdamas tenais jis susitiks su savo sūnėnu, kuris jau labai daug metų gyvena Kanadoj. Sūnėnas atvažiuos Detroit'an pasisvečiuoti. Kazys Liutkus nėra matęs savo sūnėno jau apie 50 metų, tai bus įdomus susitikimas. Daug linksmų valandų, Kazy.

Nora G.

Depresija

Spaudoje rašoma ir per radio daug kalbama apie bedarbę. Kiekvieną dieną radio pranešėjai tvirtina, kad 3 milijonai, kiti didina tą skaitlinę, būtent 5 milijonai bedarbių.

Šiaip ar taip, nuo pasakojimo priklauso, kaip didelė bedarbė.

Po kiekvieno skelbimo, radio pranešėjas ar spauda prideda nuo savęs, kad taip ir taip — toliaus, bus dar blogiaus.

Skaitlinės žmonių negąsdina, bet tie pranašavimai, tai jau įkyrūs. Daugelis žmonių priima už tikrenybę ir jų vaizduotei gimsta depresijos vaizdos.

Dabar dirstelkime iš kitos pusės. Amerikos industrijoj dirba apie 60 milijonų žmonių.

Darbdaviai jau 4-tą kartą kelia algas darbininkams. Kainos pragyvenimo reikmenų nuo pavasario kilo 2½ nuošimčių. Reikmenų trūkumas krautuvėse nesumažėjęs, o prabanga valdžios kontrolėje.

Automobilių industrija toli gražu neužpildo žmonių reikalavimų. Pardavėjų salonai tušti.

Galvokit, ką reiškia 3 ar 5 milijonai bedarbių prieš 60 milijonų dirbančių? Galvodami užeikite į Progress Furniutre Co. krautuves, 3224 So. Halsted str. ar 4183 Archer ave. J. Krukas vedėjas, ar S. Krukas vedėjas maloniai jumis sutiks ir patarnaus. Šiose didžiose krautuvėse visuomet randasi bargenų, — tai jūsų sutaupos. Čia galite apmokėti sekančias sąskaitas: elektros, gaso, telefono, vandens be jokių pridėčkų, tik nurodytą sumą. Galite nusipirkti "Money orderius" tokia kaina, kaip ir kitur — užeikite įsitikinsite, ar yra bedarbė.

J. Ž.

"NAUJIENAS" SKAITO VISŲ SROVIŲ ŽMONĖS: DARBININKAI, BIZNIERIAI, PROFESIONALAI, DVASININKAI, VALSTYBININKAI, MOKSLININKAI. JIE ŽINO, KAD NAUJIENOS PADUODA TEISINGIAUSIAS ŽINIAS IR GERIAUSIUS RAŠTUS.

REMKITE TUOS BIZNIERIUS, KURIE GARSINASI NAUJIENOSE

BUY U.S. SECURITY BONDS NOW!

Pirkite iš Didžiausios Paminklų Dirbtuvės
CHICAGOJE

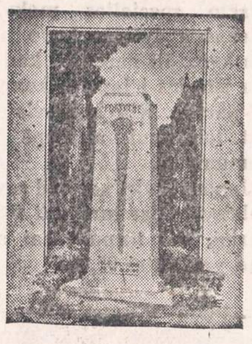

Jonas Savickas
BEVEL GRANITE CO.
(Not Inc.)
119th St. ir Kedzie Ave.
WHOLESALE IŠDIRBYSTĖ
Paminklus pristatome į visas kapines arti, ar toli.
Telefonas: BEverly 8-3632

Pirkite iš Lietuviškos Paminklų Dirbtuvės

Dabar yra tinkamas laikas užsisakyti gražų paminklą arba koplyčią (Mausoleum) ant savo mylimo asmens kapo tiesiai iš mūsų paminklų dirbtuvės.

BITTIN IR KAMENSKY ekspertų darbas yra paremtas 45 metų patyrimu. Mūsų paminklų dirbtuvė yra atdara visuomet.

Paminklus pristatome į visas kapines arti ar toli.

Bittin and Kamensky Monument Works
3938 W. 111th St. — Tel. BEverly 8-0005

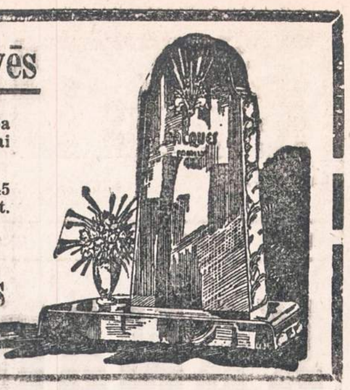

A. PETKUS
LAIDOTUVIŲ DIREKTORIUS
6812 So. Western Avenue
TELEFONAS GRovehill 6-0142.
★ ★ ★
1410 South 50th Avenue
TELEFONAS TOWN HALL 2109 CICERO, ILLINOIS
KOPLYČIOS VISOSE MIESTO DALYSE

GUŽAUSKŲ
BEVERLY HILLS
GĖLINYČIA
Gražiausios gėlės dėl vestuvių, bankietų, laidotuvėms ir dėl kitų visokių papuošimų.
6901 S. Wentworth Ave.
Tel. STewart 3-2454 ir HUdson 3-2224.

URBA
Gėlės Mylintiems Vestuvėms, Bankietams, Laidotuvėms, Papuošimams.
GĖLININKAS
4180 Archer Avenue
Phone: LA 3-5800 arba 5870

LIUDĖSIO VALANDOJ
Šaukite
MAŽEIKA & EVANS
LAIDOTUVIŲ DIREKTORIAI
6845 So. Western Ave. PRospect 6-0099
3319 Lituanica Ave. YArds 7-1138-1139
Tiems kurie gyvena kitose miesto dalyse gausime koplyčią arčiau jūsų namų

PIETRAS...
3237 S. Morgan Street
Gėlininkas
GĖLĖS VISOKIEMS REIKALAMS
Laidotuvėms ir vestuvėms padarome visokias formas iš nupjautų gėlių.
Augalai — Pasveikinimui
Kortos — Kūdikiams
Įvairūs Daiktai.
Pristatome visur Chicagos mieste.
Šaukite: YARDS 7-8496.

VASAITIS FUNERAL HOME
1446 So. 50th Avenue Cicero, Ill.
Telefonas OLYMPIC 1003
ALFRED VASAITIS, lietuvis direktorius
Koplyčios Veltui Visose Chicagos Dalyse

LOVEIKIS
Siunčiam Gėles Telegramu į Visas Pasaulio Dalis
KVIETKININKAS
Gėlės Vestuvėms, Bankietams ir Pagrabams
3316 SO. HALSTED ST.
Tel. YArds 7-7308

John F. Eudeikis
LAIDOTUVIŲ DIREKTORIUS
SENIAUSIA IR DIDŽIAUSIA LAIDOJIMO ĮSTAIGA
AMBULANCE DIENĄ IR NAKTĮ
4605-07 SO. HERMITAGE AVE.
Visi Tel. YArds 7-1741-1742
4330-34 SO. CALIFORNIA AVE.
Telefonas LAfayette 3-0727
3 MODERNIŠKOS AIR-CONDITIONED KOPLYČIOS
Mūsų radio programai šeštadieniais 9:15 ryto. W. G. E. S. 1390 k.

Chicagos Draugijų, Klubų Valdybos 1949 Metams

CHICAGOS LIETUVIŲ SUVALKIEČIŲ DRAUGIJOS VALDYBA 1949 METAMS: Pirm. Ant. Jusas, 2131 W. 24th St., FRontier 6-4416; vice-pirm. D. Babilius, 7131 So. Moart St., WA 5-6297; nut. rašt. P. Kenutis, 5015 W. Quincy St., COlumbus 1-5270; fin. rašt. N. Wilcop, 4443 S. Rockwell St., tel. YArds 7-4472; iždo. J. Puniška, 2605 W. 43rd Str., LA. 3-9623; kontrolės rašt. Ona Svirmickas, 7202 So. Fairfield, HEmlock 4-9816; kasos glob. 8235 S. Long Ave., Oak Lawn, Ill.; korespontas Ant. Jusas; maršalka G. Mittskus, 1508 N. Leavitt St. Susirinkimai įvyksta kiekvieno mėn. ketvirtą pirmadienį, 7:30 val. vakaro, Hollywood svet., 2417 West 43rd St.

HUMBOLDT PARK LIETUVIŲ POLITIKOS KLUBO VALDYBA 1949 METAMS: M. Grakauskas, pirmininkas, 3939 N. Christiana Ave. tel. KEystone 9-2496; M. Čepulevičius, vice pirm., 3327 W. Le Moyne St., tel. SPaulding 2-7903; A. Lungevičia, prot. rašt., 1814 Wabansia Ave., tel. HUm. 6-2285; Stanley Buneckis, fin. rašt., 1701 N. Pulaski Rd., tel. CAp. 7-9410; John Drangelis, iždin., 1701 Nc. Pulaski Road, tel. CAp. 7-9410; Anton Kuprevicz, maršalka, 5431 W. Drumond Place. Susirinkimai įvyksta kas trečią trečiadienį, 8:00 val. vak., 3600 W. North Ave., Chicago, Illinois.

MORNING STAR KLUBO VALDYBA 1949 METAMS: pirmininkas Stanley Jacobs, 2050 W. Pierce Ave.; vice-pirm. John Benekaitis, 3724 Sheffield Ave.; nut. raštin. Mike Chepul, 3327 W. Le Moyne St.; fin. rašt. Stanley Buneckas, 1701 No. Pulaski Rd.; kas. John Draugelis, 1701 No. Pulaski Rd.; kontr. rašt. Louis Striupas, jr., 3207 West Courtland; iždo glob. John Radišauskas, 1646 No. Bell Ave.; maršalka Kazimieras Vikonis, 2938 No. Melvina Ave.; pikniko rengimo komisija: Louis Striupas, 3341 Evergreen Ave.; Jonas Rudis, 3319 Evergreen Ave.; Kazimieras Vikonis, 2938 No. Melvina. Klubo susirinkimai įvyksta kas pirmą ketvirtadienį.

NARIAI Chicagos Lietuvių Direktorių Asociacijos

AMBULANCE PATARNAVIMAS DIENĄ IR NAKTĮ
★
TURIME KOPLYČIAS VISOSE MIESTO DALYSE

I. J. ZOLP
1646 WEST 46th STREET Phone YArds 7-0781

LACHAWICZ IR SUNŲS
TEL.: VIrginia 7-6672 and 6673
2314 WEST 23rd PLACE 10756 SO. MICHIGAN AVE.

L. BUKAUSKAS
10821 SO. MICHIGAN AVENUE Phone PUllman 5-9661

ANTANAS M. PHILLIPS
3307 LITUANICA AVENUE Phone YArds 7-4908

PETRAS P. GURSKIS
659 WEST 18th STREET TEL.: SEeley 3-5711

J. LIULEVIČIUS
4348 SO. CALIFORNIA AVENUE Phone LAfayette 3-3572

P. J. RIDIKAS
3354 SO HALSTED STREET 719 WEST 18th STREET
Telephone YArds 7-1419

BUY U.S. SECURITY BONDS NOW!

Kanados Lietuvių Žinios

KAIP PAMINĖTOS TRAGIŠKOSIOS BIRŽELIO SUKAKTYS TORONTE?

Lietuvių tautos masinio trėmimo į Rusiją ir genocido, pradėto bolševikų 1941 m. birželio 13 ir 14 d., tragiškos sukaktys buvo paminėtos Toronte sekmadienį, š. m. birželio 19 d. United Church of Canada bažnyčioje, Bloor ir Huron Street kampas, papuoštoje visų trijų Pabaltijo tautų vėliavomis ir valstybės ženklais; ištremtieji ir nukankintieji buvo pagerbti susikaupimo valandėle, grojant vargonais Chopin'o "Laidotuvių maršą." Dvi valandas užtrukusioje paminėjimo akademijoje, pradėtoje 3 val. po pietų, vyriausiuoju kalbėtoju buvo Latvijos konsulas Mr. Ray N. Bryson. Toliau pirmoje paminėjimo dalyje lietuvių, latvių ir estų atstovai savo gimtąja kalba dienai pritaikintais žodžiais apibūdino tą didžiausią tragediją, ištikusią Pabaltį. Po kiekvienos kalbos buvo giedamas tautos himnas. Antroje dalyje pasirodė muzikos menininkai. Estų: soprano solo, latvių: piano solo, lietuvių: solo, duetas ir choras. Paminėjimas baigtas "God Save The King."

Į paminėjimą buvo susirinkę keli šimtai žmonių. Maža latvių kolonija buvo skaitlingiausiai atsilankiusi, sprendžiant iš bendro vaizdo. Kodėl ne lietuvių? Pirmos trys suolų eilės, rezervuotos svečiams su pakvietimais, liko pustuštės laike minėjimo. Nesimatė nei Ontario provincijos valdžios, nei parlamento, nei miesto savivaldybės, nei bažnyčių atstovų. Neteko matyti nei žinių agentūrų, nei angliškosios spaudos atstovų.

Vertinant paminėjimą užsibrėžtos programos išpildymo atžvilgiu, tenka pasakyti, kad jis buvo geras. Siauruose rėmuose trijų tautų broliškoje bendro likimo jaukioje susikaupimo atmosferoje, skoningai parinkta programa sklandžiai ir kultūringai buvo atlikta. Tiesa, turint galvoje, kad buvo susirinkusi įvairių tautybių mišri publika, pavėluota pradžia sunkiai pateisinama. Pavėluotai atėję nebūtų trukdę prelegentams minkštais kilimais išklotose patalpose.

Toronto paminėjimas buvo pravestas jau per daug siauruose rėmuose. Tarp uždarų keturių sienų, lietuvių, latvių ir estų siaurame ratelyje prisiminta skaudžiųjų įvykių ir susikaupime pasisemta stiprybės ateities kovoms. Didysis uždavinys išeiti viešumon į mases, demonstruoti eisena visam Torontui, skelbti ir liudyti per spaudą ir radio bangomis visai Kanadai ir daliai JAV apie raudonąjį terorą, kaip tai sėkmingai atliko kitos lietuvių kolonijos Kanadoje, šiais metais Toronte liko tik graži svajonė. Kada milijonai nekaltųjų kankinami miršta žiauria lėta mirtimi, ar yra pasireiškęs pasyvumas vienoje iš didžiausių lietuvių kolonijų Kanadoje pateisinamas?

Kas rengė minėjimą?

Tai padarė Baltų Federacija. Iš penkių lietuvių, įeinančių į ją, vienas yra jos pirmininkas. Verta yra pasekti tos federacijos atgaivinimo procedūra.

Nors Toronte yra daugiau kaip dešimt organizuotų vienetų, kurie turi savo vykdomuosius ir valdomuisius organus bei narių sąrašus, vienas vienintelis iš tokių vienetų staiga pasišovė atstovauti visus lietuvius. Suėjęs į kontaktą su latvių ir estų atstovais ir po pretekstu, kad jis atstovauja lietuvius, atgaivino Baltų Federaciją Kanadoje. Vaikų darbas. Lietuvių visuomenė yra pasipiktinusi tokiu lengvapėdišku neatsakingos žmonių grupelės elgesiu. Reikalas tuo labiau aktualus, kad išeita už lietuviškosios visuomenės ribų. Paskutinio minėjimo nevykęs parengimas parodė, kad ta grupė nėra ne tik kompetentinga kalbėti visų lietuvių vardu, bet kad ji ir nesugeba pasiimto darbo sėkmingai tvarkyti. Ir šioje vietoje mes galime duoti atsakymą į anksčiau straipsnyje pastatytą klausimą, kodėl tiek mažai lietuvių dalyvavo minėjime. Ištisų organizuotų vienetų nariai, žinodami, kad Baltų Federacijoje lietuvių frakcija sudaryta ne koalicijos pagrindais, bet vienos grupės žmonių išsišokimu, kurie nebuvo konsultavę kitų organizuotų vienetų valdybas, eo ipso ir minėjimas rengiamas tik siauros grupelės žmonių, visai jame nedalyvavo ir jo neparėmė.

Reikia tik stebėtis p. V. Gylio žodžiais, pasakytais minėjimo metu. Jis gana didelę savo kalbos dalį skyrė užakcentavimui vienybės (sic!). Juokinga. Koks farsas. Jis, būdamas Baltų Federacijos pirmininku, gerai žino, jog lietuviai ten ne suvienytai visus Toronto lietuvius reprezentuoja, bet tik siaurą grupę atstovauja. Na, nomen est omen. Gal p. V. Gylio sveikasis sąžinės balsas prabilo? Gal jis po siauro ir boikotuoto minėjimo tikrai pradės eiti vienybės keliais? Baltų Federacijoje padaryti tvarką būtų pirmoji stacija. Toronto visuomenė yra nuomonės, kad vienybė gerai atsiekiama koalicijos pagrindais. Viduramžių inkvizicija sunku bus atgaivinti lietuvių inteligentijos tarpe... Kai dėl minėjimo, tai tik dalis lietuvių prisidėjo prie jo rengimo, kita dalis buvo ignoruojama. Jeigu minėjimas išėjo ne toks, koks jis turėjo būti, dėl to negalima kaltinti visų Toronto lietuvių.

Viena yra aišku. Baltų Federacijoje dabartinis lietuvių sąstatas yra nepilnas. Jie neatstovauja visų Toronto lietuvių. Kalbėdami visų vardu, jie pretenduoja į teisę, kurios jiems niekas nesuteikė ir kuri yra uzurpuota. Jeigu lietuvių frakcija, neturėdama jokių lietuvių visuomenės įgaliojimų ir jokio juridinio nei moralinio pagrindo, nesugebės visų lietuvių reprezentavimo klausimo artimiausioje ateityje teigiamai išrišti, lietuvių visuomenė Toronte bus priversta griebtis drastiškesnių priemonių ir, reikia tikėtis, ras tinkamą formą prieiti prie protestantų tikėjimo latvių ir estų reikalui išsiaiškinti ir sutvarkyti.

—Vytautas Girkalnis

Simcoe, Ont.

PADĖKA

Nuoširdžiai dėkojame, mieli prieteliai, už suruošimą mums baliaus mūsų 25 metų vedybinio gyvenimo proga ir už gausias mums taip brangias dovanas.

Dėkojame ir visiems tiems, kurie, negalėdami dalyvauti, sveikino mus laiškais ir telegramomis.

Mes žinojome, kad turime gausią giminę, bet susijaudinome iki ašarų, kai pamatėme tiek daug mūsų prietelių, susirinkusių mus pagerbti.

Dar kartą nuoširdus lietuviškas ačiū pobūvio rengėjams, giminėms ir visiems mūsų prieteliams.

—Vincas ir Verusė Treigiai.

Philadelphia, Pa.

LEMTINGOJO BIRŽELIO MINĖJIMAS

Philadelphiečiai vis daugiau rodo susidomėjimo savo senąja tėvyne. Lietuvos kančia ryškiai jaučiama ir philadelphiečio širdyje. Didžių kančių pradžia Lietuvoje philadelphiečiai minės penktadienį, šių metų liepos mėn. 1 dieną, 8 valandą vakaro, Lietuvių Muzikalinėje salėje, 2715 E. Allegheny Ave.

Pats minėjimas žada būti vispusiškai įdomus, juo labiau, kad kalbas pasakys tokie puikūs kalbėtojai kaip inž. Alfonsas Jurskis, Vytauto Didžiojo Universiteto Kaune docentas, ir visuomenininkas advokatas Stanley Mankas.

Patį minėjimą paįvairins Lietuvos operos dainininkė p. Juzė Augaitytė ir koncertmeisteris p. M. Saulius.

Kadangi philadelphiečiai jau ne kartą įrodė savo kultūringumą, tai tikima penktadienį, minėjimo dieną, sulaukti masės kultūringų lietuvių.

—Algirdas Januška.

Iš Grand Rapids viešnia Naujienų piknike

Julė Martin-Krištapaičiūtė, buvusi chicagietė, dabar gyvena Grand Rapids, Michigan, pasinaudojo proga ir atvyko į Naujienų pikniką. Čia ji norėjo pasimatyti su savo pažįstamais ir parapijonais gruzdiečiais. Ji buvo apsistojusi pas brightonparkiečius Frank ir R. Žemeckus. Sabaliauskai ponią Martin ir kitus atvežė į Naujienų pikniką. Čia ji sutiko daug gruzdiečių. Vis sveikinosi. Jų tarpe buvo W. Zeck, A. Kazlauskas, O. Uksas, J. Paražinskas—D. P., S. ir R. Parėdniai ir jų sūnus Vincas, J. Gestautienė, ponia Rauskinas ir kiti.

Viešnia Martin svečiavosi ir vizitavo aplankydama savo draugus naujienėčius ir kitus pažįstamus. —*R. Š.*

John Simmons, 49 m., 2750 Lincoln ir Pitr Yepesh, 65 m., 6352 S. Seeley ave., automobilių nelaimėje užmušti.

"NAUJIENOS"— NEIŠSEMIAMAS ŽINYNO IR IŠMINTIES ŠALTINIS. SKAITYKITE JAS IR KITUS RAGINKITE SKAITYTI IR PLATINTI

It's our family's whiskey, neighbor—and neighbor, it's *your* price!

Štai netiketas svečių susirinkimas, kurį mes suruošėme senajam Tėveliui Ralstonui, kai jis susilaukė kūdikio!

Turint galvoje Tėvelio Ralstono žilą plauką ir viksą, aš spėju, kad daugelis mūsų buvo labiau nustebę negu jis, susilaukęs pastarąjį mėnesį kūdikio-mergaites. Čia tėvelis vedamas ten, kur mes esame jo kūdikiui sukrovę dovanas vieną ant kitos. Pažvelk į didelę lėlę, kurią gavo mano švogeris Tamas. Ji bus maždaug du kartu didesnė už tėvelio kūdikį!

Atsiseskite patys prie bet kada buvusio gardžiausio siurprizo!

Čia yra pati tikroji degtinė, kuria mes, jos varytojai, patys savo tarpe džiaugiamės!

Jei jūs pastebėjote, kad esama daug panašaus skonio šių dienų degtinės, tikiu kaip gyvas, kad niekada nesate ragavę senos šeimos recepto, kaip mes Wilkins esame sutaisę! Skonis? Jūs niekada panašaus neragavote,—ir jei aš tai energingai rekomenduoju, aš nešneku niekų.

Dar toli praeity, senelio Wilkinso dienomis—aštuonioliktojo aštuntoje dešimtyje—mūsų šeima pradėjo distiliavimą, net nuo šių ankstyvųjų dienų mes rankiojame visus mažus pakeitimus sudaryti ypatingam degtinės skoningumui.

Ir dabar asmeniniame mūsų šeimos recepte jūs naudojatės viskuo, ką mus moko 60 metų ar ilgesnis distiliavimo patyrimas. Aš girdėjau žmones sakant, kad jie niekada nežinoję, kas yra skoningumas, kol jie pamėgino mūsų šeimos degtinę. Ir klausyk, kaimyne: jūs galite nusipirkti jos nebankrutuodami!

Harry E. Wilkins

THE WILKEN FAMILY
BLENDED WHISKEY

86 PROOF. 70% GRAIN NEUTRAL SPIRITS. THE WILKEN FAMILY CO., LAWRENCEBURG, IND.

PERSONALLY SUPERVISED BY THE WILKEN FAMILY

SAVE $ TODAY HAVE MORE $$$$ TOMORROW

25 metų sukaktuvės 25

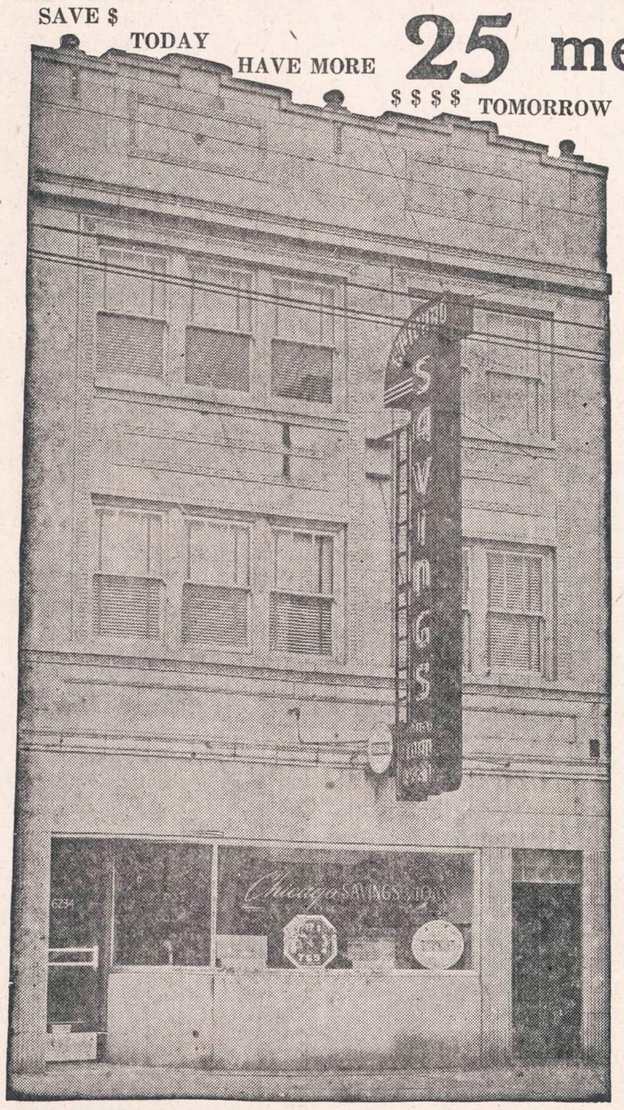

Moka 3% dividendų

CHICAGO SAVINGS AND LOAN ASSOCIATION, šiemet sukanka 25 metai pasekmingo finansinio gyvavimo. Pasinaudodami ta proga, mes tariame širdingiausį AČIŪ visiems mūsų buvusiems ir dabartiniems šėrininkams. Tiktai su jūsų nuoširdžia parama ši Bendrovė galėjo išaugti iki su virš $4,000,000.00 Dolerių turto.

Mes kviečiame mūsų šėrininkus ir abelnai visus Chicagos Lietuvius—atsilankyti į mūsų puikiai įrengtą raštinę, kuri randasi vienoj iš gražiausių Lietuvių kolonijų Amerikoj—**6234 So. Western Avenue** (Marquette Park). Kiekvienas atsilankęs sukaktuvių iškilmėse gaus naudingą ir atmintiną dovaną, kurios prasidės su pirma diena Liepos (July).

Štai kodėl tamsta turėtumėt pasidėti savo pinigus šioj tvirtoj, Federališkai inšurintoj finansinėj įstaigoj.

No. 1—Todėl, kad pas mus visų indėliai yra pilnai inšiurinta iki $5,000. by an agency of the United States Government.
No. 2—Todėl, kad pas mus galite pradėti taupymą su $1.00 daugiau, jeigu norite, arba galite pasidėti didesnę sumą.
No. 3—Todėl, kad pas mus taupomi pinigai neša aukštą dividendą 3% (our current rate).
No. 4—Todėl, kad pas mus, pinigai buvo ir yra išmokami pareikalavus.
No. 5—Todėl, kad pas mus, galite taupyti arba išsiimti laiškais. Dėl informacijų rašykite arba pašaukite—GROVEHILL 6-7575.
No. 6—Todėl, kad pas mus galite gauti paskolą pirmų morgičių lengvais mėnesiniais išmokėjimais.
No. 7—Todėl, kad pas mus galite atlikti visus savo ir savo šeimos finansinius reikalus, mūsų raštinėj galite apmokėti visokiausias bylas, su money orders, arba su mūsų čekiais.
No. 8—Todėl, kad pas mus, visada ir visiems patarnavimas yra mandagus ir teisingas.

Rekomenduodami mus savo draugams, meldžiame priminti, kad CHICAGO SAVINGS AND LOAN ASSOCIATION, teisingai tarnauja Chicagos Lietuviams, finansiniuose reikaluose, per 25 metus. Laike didžiosios depresijos, kada didžiuma finansinių įstaigų uždarė biznio duris, CHICAGO SAVINGS AND LOAN ASSOCIATION, per tuos sunkius laikus, pasekmingai atsilaikė, išmokėdama kiekvieną centą savo taupytojams.

Malonu pranešti mūsų šėrininkams, kad CHICAGO SAVINGS AND LOAN ASSOCIATION Board of Directors ir vėl užgyrė išmokėti 3% dividendų (per annum) visiems mūsų taupytojams už pirmus 6 mėnesius šių metų.

CHICAGO SAVINGS
AND LOAN ASSOCIATION

6234 So. Western Ave. Tel. GRovehill 6-7575

JOHN PAKEL, President.

Pinigai padėti iki 15 dienos Liepos (July), gaus dividendą už visą Liepos mėnesį.

TIK IŠ KANADOS SIUNČIAMI GERIAUSI MAISTO PRODUKTAI

Padėkime Badaujančiam Tremtiniui

GERIAUSIAI JUMS PATARNAUS VALDŽIOJE REGISTRUOTA BENDRROVĖ "HELP"

HELP priima maisto siuntinių užsakymus į visas Vakarų Europos valstybes, išskiriant USSR kontroliuojamas.
HELP patarnauja Kanados ir J. A. Valstybių žmonėms. Siuntiniai siunčiami greičiausiu Kanados pašto laivininkystės keliu.
HELP pilnai garantuoja už siuntinių pristatymą adresatui; kiekvienu atveju prisiunčia Tamstai pakvituotą orderį.

SIŲSKITE LAIŠKĄ SU UŽSAKYMU ŠIANDIEN:
(Pageidaujama, kad pavardės ir antrašai būtų parašyti aiškiai, drukuotom raidėm. Už klaidingai paduotus antrašus HELP neatsakys)

HELP Reg'd P. O. Box 777 Place D'Armes
MONTREAL 1, QUE, CANADA

SIUNTINYS Nr. 1
TIK $8.95
(su įpakavimu 20 svarų)
5 svarai kiaulinių TAUKŲ
2 svarai KAVOS (PUPELIŲ)
5 svarai CUKRAUS
2 dėžės kenuotos MĖSOS
1 svaras GRIETINĖS
1 svaras RYŽIŲ
1 svaras KAKAVOS

SIUNTINYS Nr. 2
TIK $5.70
(su įpakavimu 10 sv.)
4 sv. KIAUL. TAUKŲ
1 svaras KAVOS pupelių
1 dėžė ken. MĖSOS
1 svaras CUKRAUS
1 svaras KAKAVOS
1 svaras RAZINKŲ

SIUNTINYS Nr. 3
TIK $4.95
8 sv. kiaul. TAUKŲ

SIUNTINYS Nr. 4
TIK $6.50
2 svarai ARBATOS
4 sv. KIAUL. TAUKŲ
3 gab. TUAL. MUILO

SIUNTINYS Nr. 5
TIK $3.95
4 sv. kiaul. TAUKŲ
1 gab. tualetinio MUILO
2 gab. šokolado "BAR"

SIUNTINYS Nr. 6
TIK $3.60
2 svarai kiaul. TAUKŲ
1 dėžė GRIETINĖS
1 svaras CUKRAUS

NAUJIENOS

THE LITHUANIAN DAILY NEWS

Published Daily Except Sunday by The Lithuanian News Pub. Co., Inc.

1739 South Halsted Street, Chicago 8, Ill. Phone CA nal 6-8500

Entered as second-class matter March 7, 1914 at the Post Office at Chicago, Ill., under the Act of March 3, 1879.

Subscription Rates:
$7.00 per year in Canada
$7.00 per year outside of Chicago
$9.00 per year in Chicago
4c per copy

Užsakymo kaina:
Chicagoje—paštu:

Metams	$9.00
Pusei metų	4.50
Trims mėnesiams	2.25
Vienam mėnesiui	.90

Chicagoje per išnešiotojus:

Viena kopija	4c
Savaitei	.25
Mėnesiui	.90

Jungtinese Valstybese, ne Chicagoj:

Metams	$7.00
Pusei metų	3.50
Trims mėnesiams	2.00

Užsieniuose:

Metams	$10.00
Pusei metų	5.50
Trims mėnesiams	3.00

Naujienos eina kasdien išskiriant sekmadienius. Leidžia Naujienų Bendrovė, 1739 So. Halsted Street, Chicago 8, Ill. Telef. Canal 6-8500.

Pinigus reikia siųsti pašto Money Orderiu kartu su užsakymu.

Karaliaus Šalininkams Nepasisekė

Belgijos karalius Leopoldas, matyt, nebegrįš į savo sostą.

Katalikiškoji "krikščionių socialų" partija pereito sekmadienio rinkimuose negavo daugumos. Ji žadėjo, jeigu gaus absoliučią daugumą balsų, paduoti referendumui sumanymą, kad Leopoldui, kuris nuo 1945 metų gyvena tremtyje Šveicarijoje, būtų leista parvažiuoti namo. Bet rinkimų duomenys, nors dar nepilni, rodo, kad krikščionių socialų partija daugumos neturi.

Ji gavo daugiausia balsų, kaip ir 1946 m. rinkimuose, ir, gal būt, šiek-tiek padidino savo atstovų skaičių parlamente, bet kitos partijos gavo daugiau.

Šituose rinkimuose pirmą kartą dalyvavo Belgijos moterys. Katalikų partijos vadai dėjo daug vilčių tam, kad šios naujos balsuotojos, kurių skaičius yra didesnis, negu balsuotojų vyrų, balsavo taip, kaip joms patars kunigai. Bet pasirodo, kad moterų nusistatymas politikoje nedaug kuo tesiskiria nuo vyrų. Dauguma Belgijos piliečių nenori Leopoldo, kuris karo metu pasidavė Vokietijos naciams, neatsiklausęs ministerių kabineto, kaip kad jisai turėjo padaryti, pagal valstybės konstituciją.

Antra partija, kaip buvo, taip ir paliko socialistai. Bet trečią vietą laimėjo šį kartą liberalai, išstumdami iš jos komunistus, kurie šiuose rinkimuose prakišo apie 40 nuoš. balsų, palyginti su 1946 m. rinkimais. Kovodami prieš Marshallo planą, Maskvos pakalikai neteko daugelio savo pasekėjų darbininkų masėse, nes darbininkams darosi vis aiškiau, kad atmesti Amerikos pagalbą, kuri yra duodama veltui, būtų beprotystė.

Stambiausia atmaina Belgijos politinių jėgų santykiuose, šalia skaudaus komunistų pralaimėjimo, tai — žymus liberalų partijos sustiprėjimas. Po karo atrodė, kad liberalai visai nustelbti. Bet netikėtai jie atsigriebė. Socialinių reformų klausime jie yra konservatyvesni už kitas partijas. Liberalų pasisekimas šiuose rinkimuose rodo, kad Belgija pakrypo į dešinę.

Tačiau kai kuriuose dalykuose liberalai yra pažangesni už krikščionių socialų partiją, pavyzdžiui: mokyklų reikale. Kartu su socialistais jie priešinasi reikalavimui, kad valdžia skirtų daugiau pinigų privačioms (bažnytinėms) mokykloms. Liberalai taip pat yra priešingi karaliui Leopoldui.

Tačiau monarchijai Belgijoje kol kas dar nėra pavojaus. Leopoldas, veikiausia, abdikuos ir paves sostą savo vyriausiam sūnui. Be karaliaus belgai dar vis negali apsieiti—kaip ir britai.

Darbo Federacija ir CIO Kooperuoja

Tarptautinėje laisvų darbininkų sąjungų konferencijoje, Ženevoje, kaip jau buvo šioje vietoje minėta, dalyvauja abiejų didžiųjų Amerikos unijų sąryšių delegatai: Amerikos Darbo Federacijos ir Industrinių Organizacijų Kongreso (CIO).

Abiejų sąryšių atstovai įėjo ir į specialią komisiją, kurią išrinko konferencija, kad ji paruoštų konstituciją būsimai pasaulio darbininkų organizacijai ir sušauktų jos steigiamąjį kongresą, kuriam yra numatytas laikas tarp lapkričio 10 ir 13 d. d. Komisija susideda iš 14 narių. Nuo CIO įėjo Michael Ross, o nuo Darbo Federacijos—Irving Brown.

Pirmiau tarptautinėse organizacijose šitie du Amerikos darbininkų unijų susivienijimai eidavo skirtingais keliais. Kur dalyvaudavo Federacija, tenai nebūdavo CIO atstovo; ir atbulai. CIO, pav. steigė kartu su britais ir Rusijos prof-sojuzais Pasaulio Darbo Unijų Federaciją; bet Amerikos darbo Federacija ją boikotavo. Dabar aišku, kad Darbo Federacijos vadai nesuklydo, nes iš tos Pasaulio Federacijos pasitraukė ir tie, kurie padėjo ją kurti.

Mirties Bausmė Rumunijoje

Rumunijos komunistų valdžia vėl įvedė mirties bausmę, nors valstybės konstitucija ją buvo panaikinusi. Visų pirma, Aukščiausias Teismas nutarė, kad tam tikruose atsitikimuose gali būti vartojama mirties bausmė. Paskui valdžia šitą nutarimą "pagerino", aiškindama jį taip, kad mirtim galima bausti ir už nusikaltimus, atliktus pirmiau.

Tokia komunistų "liaudies demokratija".

APŽVALGA

ŪKININKAS "IŠRADO" SUBMARINĄ

Maskvos radijas paskelbė pranešimą iš Leningrado, kad sovietų laivyno vadovybė laiko pirmuoju narlaivio (submarinos) išradėju rusą. Vienas Rusijos ūkininkas, girdi, išrado povandeninį laivą 50 metų anksčiau, negu kad jisai buvo išrastas Amerikoje.

Tur būt, Stalinas tam Rusijos mužikui davė įkvėpimą.

Sovietų valdžia dabar nuolatos įrodinėja, kad visose mokslo šakose rusai toli pralenkė "supuvusios vakarų buržuazijos" mokslininkus. Nebus nuostabu, jeigu bus paskelbta, kad televizijos išradėjas esąs koks nors Maskvos izvoščikas.

TROCKISTAI SUSIKIRTO SU STALINCAIS

Komunistų kontroliuojamo Pilietinių Laisvių Kongreso susirinkime New Yorke kilo triukšmas, kai dalis delegatų metų kaltinimą komunistams, kad jie stoją už pilietines laisves tiktai sau ir savo rėmėjams, bet nepripažįsta jų savo politiniams oponentams.

Triukšmą iššaukė kalba, kurią pasakė Farrel Dobbs, Socialist Workers party pirmininkas, po to, kai komunistai atsisakė užtarti 18 jo partijos narių, nuteistų 1941 m., pasiremiant Smith'o Aktu, kuris draudžia agituoti už valdžios nuvertimą jėga. Socialist Workers partija yra trockininkai, kurie sakosi pritarią "Markso-Lenino komunizmui", bet smerkia Staliną.

Dobbs pareiškė:

> "Komunistų partija yra tiek pat nusikaltusi pilietinių laisvių idėjai, kaip ir teisingumo departamentas."

Jisai kaltino komunistus, kad jie faktinai sukurstė valdžią traukti tieson Socialist Workers partijos narius, norėdami šituo būdu sunaikinti trockistų organizaciją.

Vienas delegatas iš Dobbs'o grupės pasiūlė konferencijai rezoliuciją, pasmerkiančią 11 komunistų bylą, kuri dabar eina federaliniame teisme New Yorke. Toje rezoliucijoje taip pat smerkiama Socialist Workers partijos lyderių nuteisimas už politinį veikimą. Konferencijos pirmininkas kelis kartus bandė sustabdyti rezoliucijos autoriaus kalbą, bet jisai nenutilo. Tada salėje prasidėjo švilpimas ir baubimas, ir kalbėtojas turėjo savo kalbą nutraukti.

Tarpe konferencijos dalyvių buvo "kairusis" rašytojas Howard Fast; buv. JAV generalinio prokurora padėjėjas O. John Rogge, kuris dabar veikia "progresyvioje" partijoje; New Yorke komunistų partijos pirmininkas Robert Thompson, vienas iš teisiamųjų 11-os komunistų byloje, ir episkopalų pastorius William Howard Melish, kuris neseniai buvo pašalintas iš Holy Trinity bažnyčios rektoriaus pagalbininko pareigų (rektorius, jo tėvas, irgi neteko vietos).

SLAVŲ KONGRESAS — MASKVOS ĮRANKIS

JAV atstovų buto komitetas, kuris tyrinėja priešvalstybinių elementų "ne-amerikinę veiklą", paskelbė, kad Amerikos Slavų Kongresas tai — Maskvos dominuojama ir diriguojama organizacija, kurios tikslas sukurstyti prieš valdžią 10,000,000 žmonių slavų kilmės šioje šalyje. Savo pranešime Ne-amerikinės veiklos tyrinėjimo komitetas sako, kad Amerikos Slavų Kongresas "yra svarbus ginklas Maskvos politiniame kare prieš Jungtines Valstybes".

Šitą organizaciją apibūdino kaip "priešvalstybinę" jau 1948 m. rugsėjo mėn. gen. prokuroras Tom Clark.

Jos "vadovaujanti žvaigždė" esąs gen. leit. Aleksandr Gundorov, Visų Slavų Komiteto pirmininkas Maskvoje.

Am. Slavų Kongresas ieško pasekėjų tarp įvairių slaviškų grupių, gyvenančių daugiausia Pittsburghe, Detroite, Chicagoje, Clevelande ir New Yorke. Jie yra rusai, baltgudžiai, ukrainiečiai, karpato-rusai, lenkai, serbai, kroatai (chorvatai), slovėnai, makedoniečiai, čekai, slavokai ir bulgarai.

Ne-amerikinės veiklos komitetas savo pranešime nurodo, kad prie šios priešvalstybinės slavų organizacijos yra prisidėję daug fraternalinių apdraudos draugijų, kurios kontroliuoja apdraudos kapitalą, vertą milijonus dolerių. Komitetas rekomenduoja atimti "laisnius" toms fraternalinėms organizacijoms, kurios užsiima priešvalstybine veikla.

Savo pranešime Ne-amerikinės veiklos komitetas paduoda sąrašą organizacijų, įstojusių į Am. Slavų kongresą.

Komitetas paskelbė taip pat ir ištikimų valdžiai svetimkalbių organizacijų sąrašą.

IŠTIKIMOS VALDŽIAI ORGANIZACIJOS

Atstovų buto Ne-amerikinės veiklos tyrinėjimo komitetas praneša, kad šios svetimkalbių grupių organizacijos kovoja prieš komunistus ir remia dabartinę Jungtinių Valstybių užsienio politiką:

Amerikos Lenkų Kongresas, Amerikos Slavokų Lyga, **Amerikos Lietuvių Taryba (Lithuanian American Council)**, Amerikos Vengrų Federacija, Amerikos Karpato-Rusų Kongresas, Amerikos Serbų Taryba, Katalikų Slovėnų Amerikiečių Sąjunga, Kroatų Susivienijimas Jungtinėse Valstybėse ir Kanadoje ir Ukrainiečių Kongreso Komitetas.

SLAVAI, KURIE DIRBA MASKVAI

Amerikos Slavų Kongreso prezidentas Leo Krzycki jau seniai yra pasižymėjęs, kaip Sovietų Rusijos pakalikas. Jisai lenkų kilmės.

Slavų Kongreso centralinis sekretorius George Pirinsky yra kilęs iš bulgarų.

Kitas tos organizacijos vykdomojo komiteto narys yra Zlatko Balokovič, kuris "užsikrėtė komunizmu" 1943 m.

Taip pat yra veiklus šitame priešvalstybiniame sąjūdyje Louis Adamic, rašytojas slovėnų kilmės, buv. Broz-Tito agentas Jungtinėse Valstybėse. Į komitetą jisai neįeina, bet daug dirba "slavų vienybės" (t. y. Maskvos imperializmo) idėjai.

SABOTAŽAS LENKIJOS PRAMONĖJE

Lenkijos komunistų valdžia paskelbė, kad sabotažas padarė krašto ūkiui per pusę metų 2,250,000,000 ($6,000,000) nuostolių, ir ji ragina prof-sąjungų narius uoliau gaudyti valstybės priešus įmonėse.

Už sabotažo darbus vien tik odos išdirbimo pramonėje Lenkijos teismai nubaudė 237 asmenis privalomu darbu stovyklose tik per pirmuosius tris mėnesius šiemet, palyginti su 735 nubaudimais per ištisus pereitus metus.

"NAUJIENAS" SKAITO VISŲ SROVIŲ ŽMONĖS: DARBININKAI, BIZNIERIAI, PROFESIONALAI, DVASININKAI, VALSTYBININKAI, MOKSLININKAI. JIE ŽINO, KAD NAUJIENOS PADUODA TEISINGIAUSIAS ŽINIAS IR GERIAUSIUS RAŠTUS.

NAUJIENŲ-ACME Telephoto

Gen. Dwight D. Eisenhower naujo traukinio—The General—garvežyje. Šiomis dienomis tarp New Yorko ir Chicagos pradėjo vaikščioti naujas traukinys.

J. JAZMINAS

BOMBOS KRINTA

1. Paskutinės dienos Vilniuje

Basanavičiaus gatve beveik be perstojo dundėjo auto voros. Daugiausia pakrauti sunkvežimiai. Tai tęsėsi jau kelintą dieną. Vilniečiai dairėsi neramūs ir kuždėjo vienas kitam:

—Bolševikai Minske... Ką darysi: bėgsi, ar ne?..

Nors daugelis pasakydavo ne, bet skubėjo išsiųsti (kas dar nebuvo išsiuntęs) baldus ir šeimą į kaimą ir tyliai pakavo čemodanus. Vilniečiai bijojo bolševikų teroro ir gal dar daugiau — lenkų keršto.

Priešais mano langą stūksojo keturių aukštų namas. Jame gyveno nemažai lietuvių jaunimo. Pro atvirą langą man nenoromis tekdavo būti jų gyvenimo liūdininku.

Vieną rytą išgirdau šūkojimus gatvėje:

—Jonai, žiūrėk, kad žūt būt gautum vežiką!

—Eikim greičiau, kitaip jie išvažiuos!..

Atsikėlęs pamačiau prie durų su čemodanais ir ryšuliais stoviniuojančius jaunuolius. Bėgimas iš Vilniaus prasidėjo...

Rytą senu papratimu nuėjau įstaigon. Tačiau jos duris radau užrakintas. Prie durų susirinkome keli tarnautojai. Vienas rūpinosi gauti arklį išvežti kaiman rakandus ir jauną žmonelę, kitas vėl ieškojo geros slėptuvės, kur įlindęs galėtų karo veiksmus praleisti, o vienas bendradarbis tarė:

—Važiuoti kaiman? Kodėl? Girdėjau, kad jau sudaroma nauja valdžia ir vėl galėsime dirbti...

Vilniuje turėjau gerą draugą, seną namų sargienę. Tai buvo kokių 60 metų našlė, lietuvė, bet visai sulenkėjusi. Ankščiau ji prekiavo rinkoje, o dabar, susidarius tinkamoms sąlygoms, senu papratimu darė tai slaptai. Ūkininkai pas ją suveždavo visokių gėrybių, kurias ji bematant paskleisdavo — daugiausia mainais. Jos mažame butelyje nuolat sukinosi ūkininkės su krepšeliais ir ten pat susigūžęs įslinkdavo miestietis su ryšulėliu po pažastimi.

Mes pas ją kartais susimesdavome išgerti, nes apsukrioji prekybininkė laikė valstybinės ir naminės, ir pati mėgdavo stiklelį išlenkti. Buvome praminę ją bobute.

Ji mane pasodino ir tuoj atnešė naminės butelį.

—Ponas J, dabar, matau, tikrai reikia išgerti, — tarė. —Tada visa tikrai daug aiškiau atrodo.

Mes gėrėme. Ji sakė man:

—Nevažiuok niekur. Išeisime už miesto pas mano seserį ir ten pabūsime, kol nauja tvarka nusistovės. O paskui vėl galima bus gyventi.

Čia pat sėdėjo jos dukterėčia, kokių 17 metų mergytė, ir taip pat sakė:

—Tikrai, prašau pas mus...

(Susipažinau su ja, deja, tik tada).

Prie butelio besėdėdamas nutariau niekur iš mielojo senojo Vilniaus nevažiuoti. Bet vakare, parėjęs į savo viengungišką vieno kambario butą, vis dėlto ėmiau krauti čemodaną. Jaučiau, kad manęs dabar niekas prie šito miesto neberiša. Mano romanas su viena vilniete (grynas pavasario pamišimas!) buvo neseniai nesekmingai pasibaigęs.

"Baigta su Vilniumi, — galvojau, — dabar kaip tik proga galutinai baigti ir kitur naują gyvenimą pradėti."

Mečiau į čemodaną, kas po ranka pakliūvo: senas kelnes, kiaurus batus ir kitą smulkų viengungio turtą.

2. Paskutinės susisiekimo priemonės

Rytą nuėjau į autobusų stotį. Miestas buvo smarkiai aptuštėjęs, retai besimatė lietuvių, ir tie skubėjo susirūpinę, kur gauti susisiekimo priemonę.

—Girdėjai, mieste nebėra policijos... — šnibždėjo išsigandę. — Vokiečių gatvėje lenkai užpuolė į stotį einančius lietuvius ir atėmė čemodanus...

Autobusų stotį radau uždarytą ir tuščią. Tik girtutėlis šoferis, senas mano pažįstamas, svirduliavo aikštėje ir plūdosi.

—Ką, ir tu nori važiuoti? — jis pastatė akis. — Na, ir ko?... Stoties viršininkas pabėgo po velnių, ir aš dabar esu viršininkas! O tave skiriu savo padėjėju! Štai mano mašina. Mano mašinos rupūžės neišvažiavo. Mat, mano mašina be vieno rato. O kur tas ratas, tai tik aš žinau...

Nuėjau į geležinkelio stotį. Neseniai išėjęs traukinys Kauno link. Kada eis kitas, niekas nežino. Grįžau atgal pasiimti čemodano ir užėjau pas bobutę atsisveikinti. Ji tarė:

—Mano patarimas — vis dėlto nevažiuoti. Bet dabar kiekvienas pats turi galvoti.

—O ne kaž kur ir važiuoju, — sakiau. — Tik porą šimtų kilometrų nuo čia. Į kaimą. O paskui sugrįšiu.

—Ne taip lengva bebus grįžti, — ji sako.

Atsisėdome prie stalo išgerti atsisveikinimo taures. Taurė po taurės, ir mano nusistatymas vėl ėmė svyruoti. Bet čia į pusrūsį užėjo panelė A. Tai buvo pažįstama Vilniaus apylinkių dvarininkaitė — lietuvaitė. Ji mėgo su vyrais pasėbrauti ir turėjo bobutės namuose butą. Buvo ne tiek gražaus veido, kiek dailiai nuaugusi, ir mane visada žavėjo jos grakščios kojos... Ji tarė, ryt, 4 valandą ryto, su vokiečių kariška mašina važiuojanti į Kauną.

—Tai gal ir mane drauge paimtumėt, — tariau.

—Mielu noru...

Mes sutarėme, kad iš vakaro ateisiu ir pernakvosiu jos bute. Vakare dar pavaišinau užėjusius vokiečių karius namine, o mano būsimoji bendrakeleivė—užkandomis. Susisiekimo priemonių klausimas buvo išspręstas.

Tą naktį palikome vieni du jos bute. Atsigulėme gretimuose kambariuose. Mano galvoje sukinosi žaismingos mintys...

"Eisiu paprašyti degtukų dėžutės," galų gale nutariau.

Bet staiga pasigirdo klaikus sirenos stugimas. Aliarmas! Ją, chalatu apsisiautusią, sutikau koridoriuje.

—Aliarmas! — ji tarė — Ar eisite į pusrūsį pas K?..

Aš palikau bute ir čia išbuvau visą smarkų ir ilgą miesto puolimą. Beveik be perstojo griaudė bombų ir patrankų sprogimai. Staiga pasidarė šviesu...

Kai po atšaukimo panelė A sugrįžo ir nuėjo gulti (durų, girdėjau, neužrakino), nebeturėjau jokių išdykusių norų ir užmigau savo lovoje.

Rytą laukėme iki 4, iki 5 ir iki 6, o vokiečiai vežėjai nesirodė. Galų gale, nutarėme, kad reikia pasiieškoti kitų susisiekimo priemonių.

—Geriausia atsistoti ant kelio ir ten laukti, — A tarė.

Aš dar sugrįžau į savo apleistą butą, prikroviau dar vieną čemodaną (sudėjau patalinę), maisto likučiais papusryčiavau ir vėl nuėjau pas A. Bet jos neberadau. Tada, palikęs bobutės globoje čemodaną ir atidavęs jai buto raktą, patraukiau stoties link. Po kojomis traškėjo išbirusių langų stiklas...

Gedimino gatve pamažu judėjo kariuomenės sunkvežimių vora. Užkalbinau vieną kariškį.

—Gal pavežėtumėt, — pasiprašiau.

—Mielai, — jis atsakė, — bet tai negalima be kolonos vado žinios. Turite jo prašyti. Bet geriausia prašykite pavienių mašinų — jos neturi vadų...

Ožeskienės aikštės kampe pamačiau pavienę mašiną. Apie ją vaikščiojo vokiečių karys ir kažko lūkuriavo. Priėjau prie jo.

—Taip, galėčiau pavežėti, — tarė. — Tik nežinau, kiek toli važiuosiu. Gal tik kokius 30 kilometrų. Kol pavysiu savo dalinį.

—Na, gerai, tai pavežk tamsta, kiek gali.

Pasirodė, kad jis sutikęs pavežti dar vieną, anot jo, vaikais gausingą šeimą, kurios ir laukia. Tai buvo pažįstamas advokatas M (mano interesų gynėjas gausiose alimentinėse bylose). Po gero pusvalandžio, kai advokatas sugabeno visus savo daiktus ir vaikus, mes pasijudinome. Žaliasis tiltas buvo kliudytas. Važiavome Gedimino gatve, Žvėrynu. Štai pravažiavome paskutines priemiesčio trobeles, greit pasikėlėme į kalną ir — miestas dingo iš akių.

"Sudie, Vilniau, gražusis mieste, kuriame tiek išgyventa — džiaugsmo ir kančių..."

3. Vilnius — Ukmergė

Kažkaip lengva buvo mašinai lekiant iš miesto, paliekame, kaip atrodė, sunkiems išgyvenimams. Mes su vokiečiu puskarininkiu stovėjome sunkvežimio užpakalyje ir kalbėjome. Pats sunkvežimis buvo pilnas įvairių advokato daiktų: ryšulių ryšulėlių, vežimėlių su vaikais, skarose suvyniotų moterų ir t.t. Advokatą pasodinome greta šoferio rodyti kelią.

Plente pralenkėme nemažai pabėgėlių iš Vilniaus. Vieni jų traukė pėsčiomis, sunkiai tempdami paskutinį turtą, kiti važiavo arkliais, paprastai vežimas pilnas iki kraštų. Visi buvo dulkėti ir pavargę. Diena darėsi karšta...

Mudu kalbėjome su vokiečiu puskarininkiu. Buvo tai gimęs berlynietis — studentas. Jis sakė:

—Matysit, po poros savaičių mes sugrįšime. Susitaikinsime su anglais ir sumušime rusus.

—O paskui anglus?..

Jis tik nusijuokė.

Berlyne turėjo sužadėtinę, kurios fotografiją parodė — buvo tikrai nebiauri mergytė. Prieš kiek laiko, sakė, buvo Berlyne, ir, norėdamas padaryti staigmeną, nuėjo pas ją. Bet nei jos, nei namų, kuriuose gyveno, neberado — namas buvo bombų nušluotas, kur ji — nežinia.

(Bus daugiau)

AMERIKOS BANKINĖ SISTEMA

Amerikos bankinė sistema skiriasi nuo kitų šalių tuo, kad visi 14,608 bankai Jung. Valstybėse yra privati nuosavybė ir privačiai operuojami. Jie yra federalės valdžios priežiūroj.

Jung Valstybėse bankai yra čarteruojami vienos iš 48 valstijų arba federalės valdžios. Apie 9,603 bankai turi valstijų čarterius, ir 5,005 bankai yra čarteruoti federalinės valdžios, ir vadinami "National" arba tautiniai bankai.

Visi tautiniai bankai yra Federal Reserve System nariais. Ši bankavimo sistema buvo įstatymu įvesta 1933 m., nes Jung. Valstybėms buvo reikalingas centralinis bankas. Pats prezidentas paskiria gubernatorių tarybą, kuri paskirsto visą šalį į 12 apskričių. Kiekviename apskrityje randasi po viena Federal Reserve banką.

Kai kurie iš 14608 valstijų ir tautinių bankų turi skyrius. Tokių skyrių yra apie 5,000 ir mažiausia apylinkė yra aprūpinama.

Priežiūros taisyklės valstijų ir tautinių bankų sistemų yra vienodos ir įsteigia vienodą bankinį aptarnavimą visoje šalyje.

Kaipo nepriklausomos ir privačiai operuojamos įstaigos bankai konkuruoja tarpusavy dėl biznio. Rezultatai šios laisvos kompeticijos duoda visuomenei įvairių finansinių aptarnavimų.

Daugelis bankų turi globos skyrius, kurie teikia patarimus visokias finansiniais klausimais. Didesnės įstaigos turi ekspertus, kurie duoda patarimus dėl namų statybos, nejudinamo turto ir kitų finansų liečiamų reikalų. Ūkių apskrityse randasi specialūs skyriai, kurie duoda pagalbą ir patarimus ūkininkams.

Bankų kapitalas susideda iš asmeniškų indėlių ir biznio. Bankai priima pinigus, kurie priskirti prie vienos iš dviejų kategorijų. Viena, vadinama "demand deposit", tai yra sąskaita, kurią galima išimti čekiais. "Savings deposit" pinigai (antroje kategorijoje) gali būti išimti, kada reikalingi. Šioj kategorijoje čekiai nerašomi. Tiems, kurie taupo pinigus bankose, tokių yra apie 22 milijonai ir jų sutaupos siekia $54,250,000,000. Bankas suteikia saugią vietą jų pinigams.

Pinigai įdėti bankose "demand deposit" kategorijoje yra skolinami įvairiems reikalams. Per banko paskolas asmenys gauna finansinę pagalbą perkant namus, ūkius ir biznius. Bankai irgi suteikia paskolas tiems, kurie perka automobilius, baldus ir įvairius reikmenis. Komercijos ir industrijos įmonės irgi gauna paskolas, pagerint arba praplatint savo biznius. Įvestuodami sudėtus bankuose pinigus į valdžios bonus, bankai pagelbsti valdžiai finansuoti įvairias funkcijas.

22 milijonai sutaupų Amerikos bankuose yra resursai, iš kurių galima traukti investmentus namų ir ūkių morgičiams, biznio bonams, ir valdžios obligacijoms.

Šėrininkai, kurie valdo Amerikos bankus, turi įdėję į tuos bankus apie $12,260,000,000. Jų investmentai sudaro atsparą bankuose prieš nuostolius. Federal Deposit Insurance Corporation, tautinė valdžios agentūra suorganizuota per 1930 m. depresijos metus, apsaugoja depozitorius, kurie turi sutaupų ligi $5,000. Ligi šio laiko apdraudos fondas yra $1,000,000,000.

Privačiai operuojami bankai JAV yra giliai įleidę šaknis tautinėje tradicijoje. Valdžios sutvarkymas, kuris sustiprina visos šalies bankinę sistemą ir kuris apsaugo depozitorius prieš nuostolius ir kuris parūpina vienodą banko aptarnavimą visoj šalyj, išsivystė kartu su šalies ekonominiu gyvenimu. —*Common Council.*

Crawford Tuck Pointing Co.

Plyšių sienose užtaisymas, langų sutvarkymas ir kaminų sutaisymas
PILNAI APDRAUSTA
5242 So Artesian Ave., Chicago.
GRovehill 6-4177 **Jonas Conrads**

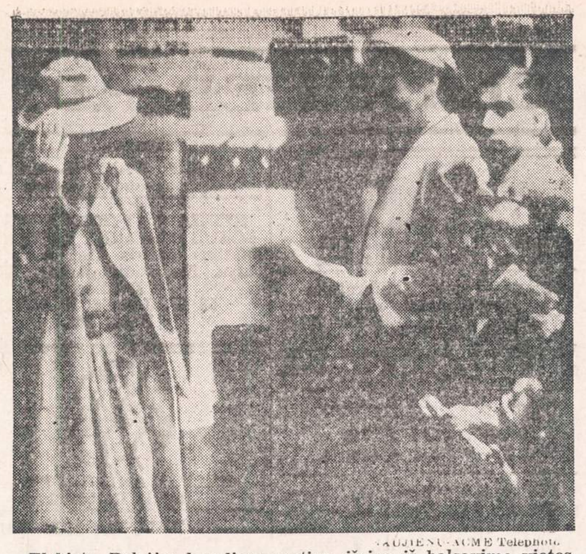

NAUJIENŲ-ACME Telephoto.

Elzbieta, Belgijos karaliaus motina, išeina iš balsavimo vietos. Praeitą sekmadienį Belgijos moterys pirmą kartą balsavo. Naujai priimtas balsavimo įstatymas skiria baudą balsuoti neinantiems piliečiams. Statistikos daviniai sako, kad apie šeši milijonai belgų turėjo teisę balsuoti.

BALF 4 skyriaus piknikas

NORTH SIDE. — Sekmadienį, liepos 3 d., parapijos sode įvyks linksmas ir įvairus BALF 4 skyriaus piknikas.

Visi atvykite į šį piknkią linksmai praleisti laiką. Ypač nuoširdžiai kviečiame visus atvykusius į mūsų apylinkę tremtinius su mumis susipažinti ir padėti bendrai dirbti šalpos darbą.

Įėjimas veltui. Visus kviečia dalyvauti.

Rengimo Komisija.

MINČIŲ PABIRA

(Ištrauka iš laiško)

Seniau darbininkai sustreikuodavo dėl algų pakėlimo, o dabar jau vyksta kitaip. Štai Detroite Fordo darbininkai ne todėl streikavo, kad jiems algas pakeltų, bet jie bijosi "speed up," kad automobilių produkcija nepasidarytų didesnė už automobilių pareikalavimą.

1900 metais vieno automobilio gamybai reikėjo 3,000 darbo valandų. Tuomet tie automobiliai nebuvo tokie sudėtingi, kokie jie dabar yra, be to, jie dabar veik du kart didesni. Ir šių dienų automobilio gamybai užtenka 60 valandų. Tai štai kokio esama skirtumo! Anuomet Fordo automobilis kaštavo kas tai apie 450 dolerių, o dabar arti dviejų tūkstančių dolerių.

Anais laikais, kad pagaminti "piston ring" reikėjo sugaišti 30 minučių, o dabar per tris sekundes tasai darbas atliekamas. Visi šie reiškiniai pagrįstai verčia darbininkus susirūpinti. Ar šis rūpestis ūkišku požiūriu turi rimto pagrindo, tai jau kitas reikalas. Kada tai Anglijos darbininkai streikavo prieš tekstilėje mašinų įvedimą, o vėliau tekstilės pramonė tiek išsivystė, kad darbo ir mechanizuotomis staklėmis visiems užteko.

Kai anuomet Fordas paskelbė, kad jo darbininkai už darbo dieną gaus po penkis dolerius, tai visame pasaulyje ši žinia skambėte nuskambėjo, kaipo Fordo nauja darbo sistema, aišku tuomet darbininkai buvo patenkinti, o dabar jau atėjo kiti laikai, kiti rūpesčiai.

—o—

Pagerbėme visus žuvusius, tiek dėl šio krašto laisvės, tiek pasauliniuose karuose dalyvavusius ir tenai karo laike mirusius. Tai gražu ir kilnu, bet būtų buvę dar gražiau, jei būtų prisiminti ir tie darbo žmonės, kurie karo metu atsidėję dirbo karo pramonėje, o juk santykis buvo toks: vienam kariui fronte, čia karo pramonės fronte atiteko septyni darbo žmonės. Juk jų ir nemažas skaičius toje pramonėje dėl visokių nelaimingų įvykių žuvo, ar sveikatą prarado, ar senatvę savo pagreitino. Jie visų pamiršti! Buvo puošiami karių kapai, jiems paminklai statomi, bet negirdėti, kad darbo žmogui savo energiją ir sumanumą karo pramonėje aikvojusiam ir dėl nelaimingų karo pramonės fronte atsitikimų gyvybės netekus — būtų jie buvę tą dieną pagerbti, ar kuriam nors iš jų paminklas pastatytas, ar gyvam išlikusiam už karo pramonėje nuopelnus būtų suteiktas kuris nors atsižymėjimo ženklas? Jie kaip buvo reikalingi, buvo gerbiami, o dabar visų pamiršti!

O tuomet ne retas mūsų dirbo už tris.

—o—

Social Security reikalai kongrese atsidūrė republikono Hoover rakose. Ar šiam vyrui rūpi darbo žmonių gerbūvis? Ne!

Social Security iždo 12 bilionų dolerių įvestuota į US bonds iš trijų nuošimčių, kas per metus duoda 36 milionus dolerių pajamų, o senatvės sulaukus gaunama tokia pašalpa už kurią galima nusipirkti druskos, pipirų ir duonos.

O kodėl visa taip yra? Tvirtinama, kad Amerikos vidaus ūkiška padėtis neleidžia ir dėl pasaulio įvykių raidos tenka budėti. Čia jau tėvo Stalino nuopelnas, nes jis drumsčia viso pasaulio gyvenimo ramybę.

Dėl Maskvos bestijų mes visi darbo žmonės turime kentėti. Atžagareiviai politikai šitą išnaudoja ir pučia darbo žmonėms dūmus į akis. Amerika nesugrius, jei čia bus įgyvendinta visuomoje ir pilnumoje socialinis draudimas, bet republikonams tai nepakeliui, jų kiti užmasčiai, jiems tėvas ir mokytojas tinkamiausias jų politikos talkininkas. Tai tokios margos, pakrikusios mintys. —A.

Išėjo naujas 'Lithuanian Bulletin' numeris

NEW YORK (LAIC) — Tik ką išėjo iš spaudos Am. Liet. Tarybos leidžiamas ir LAIC redaguojamas "Lithuanian Bulletin" numeris — jau septinto tomo 4-6 Nr. (1949 m. balandžio-birželio mėn.).

32-me puslapiuose sudėta apsčiai medžiagos: Rusų Politinė Baudžiamoji Teisė — Sovietų Baudž. Kodekso 58 str." — pagal kurį nukentėjo dešimtys tūkstančių lietuvių, nes, pav., bet kuris svetimšalis skaitomas "tėvynės išdaviku", nusikaltusiu prieš Rusiją, jei jis prieštaravo komunistams.

8-se psl. slaptais įsakymais gausiai iliustruotas straipsnis "Policinės Valstybės Vidujinis Režimas", 4 p. p., "Priverstina Betkokios Religijos Priespauda", irgi pavaizduota slaptais dokumentais. Fotografiniai reprodukuota "Kasdieninė Santrauka", kuri sužymi įvairius "liaudies priešus" (9 psl.). Santrauką papildo keturi kiti dokumentai — "priminimai". Leidinys iliustruotas — atvaizduota "Mirties Kamera" Kaune, nulupta lietuvio kankinio rankos oda su nagais, medis su daugeliu "skalpų", ir 3 Lietuvos Laisvės Kovotojų vaizdai, su trumpu vaizdu, kaip lietuviai prasiveržė per "Geležinę Uždangą". Galop, 32-me puslapy yra "Kai Jūs svarstysite Taiką Paryžiuje..." —ALT memorandumas Valstybės Sekretoriui.

Pirkite tose krautuvėse, kurios garsinasi "NAUJIENOSE"

METRICK'S PAINT STORE
6153 So. Kedzie Avenue
GRovehill 6-1875 ir 6-4757
MES PRISTATOME

Naujos Dantų Plates
PADARO EKSPERTAI TECHNIKAI
Naujus dirbtinius dantis padarome moksliškai
Geriausias darbas ir medžiaga. Mes darome plokšteles tik pagal Illinois registruotų dentistų įspaudas. Plokšteles pataisome ir pereiliuojame greitai. Visas darbas garantuojamas.
CHICAGO DENTAL LABORATORY
1720 W. CHICAGO AVE.

JOS. F. BUDRIK
Inc.
3241 So. Halsted Street,
CHICAGO 8, ILL.
Tel. CAlumet 5-7237.

Didele krautuvė: Namams rakandai, elektrikiniai šaldytuvai, skalbiamos mašinos, pečiai, dulkių valytuvai, karpetai, Television Setai, radios, lietuviški rekordai

ir J E W E L R Y
Visiems nuolaida ant radijų, television setų deimantų, laikrodėlių iki 40 procentų.

Krautuvė atdara pirmadienio ir ketvirtadienio vakarais.

Budriko radio programos iš WCFL 1000 kil. Radio Stoties kas sekmadienio vakarą 5:30 P. M. Chicagos laiku.

SOUND TRUCK RENDAI — PIKNIKAMS GARSINTI
MELODY RADIO & TELEVISION CO.
3130 So. Halsted St. Tel. CAlumet 5-2966—5-5358

Atviros Kojų Žaizdos Gali Būti Išgydytos
Kam kentėti ir nemiegoti per naktis, jei jus galite to išvengti. Pabandykit **BOROCYL OINTMENT.** Jos pagelbėjo daugeliui žmonių. **BOROCYL OINTMENT** pašalina skausmus, niežiejimą, deginimą ir pagelbsti gijimui. Taipgi vartojamos nuo eczema nudegimų ir kitų odos ligų. **Kaina $1.50.** Siųskit Money Orderį arba nuvykite į:
BOROCYL CO., 1241 NO. ASHLAND AVE. CHICAGO 22, ILLINOIS.

ŽOLĖS - ŠAKNYS

Pas mus visada galite gauti sekančių žolių ir šaknų, svarais, pusę svaro arba mažiau, ir prisiunčiame į namus.

Paragvajų Arbata, sv.....$1.25
Medleva Žievės svaras....$1.50
Čemeryčia šaknys, svar. $1.50
Valerijono šaknys, svar. $2.00
Pelynų žolė, svaras.....$2.00
Europos Ramunių žiedai svaras $2.50
Trukžolių, svaras $3.00
Nervažolių šaknys, sv.....$5.00
Ginseng šaknys dėl visos sveikatos ir jaunystės, svaras $20.00

ALEXANDER'S CO.
414 W. Broadway
SO. BOSTON 27, MASS.

PASIMATYKIT SU STANLEY LITVINU

APIE JŪSŲ INSULIACIJOS PROBLEMAS.—DABAR YRA LAIKAS ĮRENGTI SAVO NAMĄ ŽIEMAI.

MES TURIME IŠDIRBTĄ REPUTACIJĄ PILNO PASIRINKIMO A-1 RŪŠIES STAKO LENTŲ IR NAMAMS MATERIOLŲ.

CARR - MOODY LUMBER COMPANY
3039 So. Halsted Street **Tel. VIctory 2-1272**
STANLEY LITWINAS, Mgr. — LIETUVIAI SALESMONAI.

NUO UŽSISENĖJUSIŲ, ATVIRŲ SKAUDŽIŲ ŽAIZDŲ IR ODOS LIGŲ

Tie, kurie kenčia nuo SENŲ, ATVIRŲ ir SKAUDŽIŲ ŽAIZDŲ, jie negali ramiai sėdėti ir naktimis miegoti, nes jų užsisenėjusios žaizdos niešti ir skauda. Kad pašalinti tą niežėjimą ir skaudėjimą senų atvirų ir skaudžių žaizdų, uždėkite LEGULO Ointment. Jų gydomos ypatybės palengvins jusų skaudėjimą ir galėsite ramiai miegoti naktį. Vartokite jas taipgi nuo skaudžių nudegimų. Jos taipgi pašalins niežejimą ligos vadinamos PSORIASIS. Taipgi pašalina perštėjimą ligos vadinamos ATHLETE'S FOOT, sustabdo džiuvimą odos ir perplyšimą tarpirščių. Jos yra tinkamos vartoti nuo **džiūstančios ir suskilusios odos.** Jos yra geros gyduolės nuo visų išviršinių odos ligų. LEGULO Ointment suteiks jums pagalbą nuo nuvargusių, perštamų ir niežinčių kojų. Legulo Ointment yra parduodamas po 75c., $1.25 ir $3.50. Pirkite vaistinėse Chicagoje ir apylinkėse arba atsiųskit money order į:

LEGULO, Department J
4847 W. 14th St. **Cicero 50, Ill.**

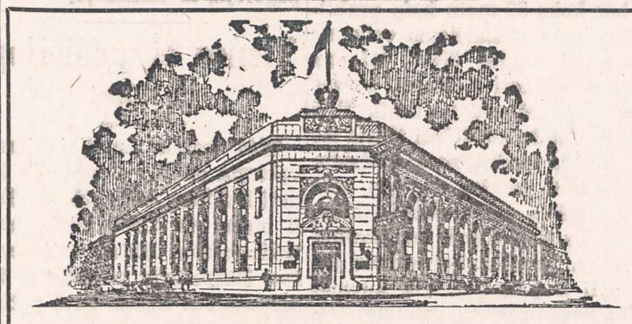

STANDARD FEDERAL SAVINGS
AND LOAN ASSOCIATION

Namų paskolos 4% ir aukščiau

TAUPYK SAUGIAI... mes per 40 metų visiems išmokėjome ant pareikalavimo

Turtas virš 22 milijonų dolerių. Atsargos fondas virš 2 milijonų. U. S. Government Securities ir cash virš 12 milijonų.

CHICAGOS STIPRIAUSIA TAUPYMO ĮSTAIGA.
Narys Federal Savings and Loan Ins. Corp.

Justin Mackiewich, President ir Mgr.
4192 Archer Avenue **Chicago 32, Illionis.**
TELEFONAS: VIRGINIA 7-1141.

OFISO VALANDOS: Kasdien nuo 9 iki 4.
Trečiadieniais nuo 9 iki 12 diena. Ketvirtadieniais nuo 9 iki 8 vak.

SOPHIE BARCUS
RYTINĖ RADIO VALANDA
— Iš STOTIES —
W.G.E.S.
Kasdien nuo 8:45 val. ryto iki 9:15 val. ryto.
Subatomis nuo 8:30 iki 9:15 valandos ryto.
Pirmadieniais taipgi 7 val. vakare.
Išgirskite vėliausias žinias, muziką ir kitus įdomius pranešimus.

INSTALL NOW HEATING PLANTS
ĮRENGTAS DABAR JŪSŲ PATOGUMUI ŠIĄ ŽIEMĄ.
22 metų inžinieriavimas su pasitikėjimu besitęsiančioje tarnyboje — Garantuotas darbas.
PAŠAUKIT MUS ŠIANDIEN!
Mes turime visokio dydžio boilerių ir naujausio stiliaus cinuotų vamzdžių, modernių radiatorių, paipių, fitingų, v e l v i ų, bungalow iki šešių flatų.
BE JOKIO ĮMOKĖJIMO NUO 3 IKI 7 METŲ IŠSIMOKĖTI. APSKAIČIAVIMAS VELTUI.

C. MILLER and SONS inc
1249 W. LAKE ST. MOnroe 6-3387

SAVE
TAUPINK
Blogiems laikams užėjus pinigai apdraustoje Finansinėje įstaigoje bus didelė pagalba.
MES MOKAME 2 KARTUS PER METUS. **3% metinių dividendų**
Duodame paskolas ant namų su mažais mėnesiniais išmokėjimais.
UNIVERSAL SAVINGS AND LOAN ASSOCIATION
1739 So. Halsted Street
Chicago 8, Ill.

PLANINGAS TAUPYMAS
MOKA GERUS DIVIDENDUS
MUTUAL FEDERAL SAVINGS
2202 W. CERMAK ROAD **CHICAGO 8, ILL.** **Phone: VIrginia 7-7747**
JOHN. J. KAZANAUSKAS, President
TAUPYK NORS MAŽAI, BET REGULIARIAI

CHICAGOS IR APYLINKĖS ŽINIOS

Chicagos įvykiai

Sigmund Engel, 73 m., pragarsėjęs moterų apgavikas jau yra policijos sulaikytas. Teismas jam paskyrė 50 tūkstančių dolerių užstato, jei jis iki jo bylos nagrinėjimo teisme norėtų kalėjime nesėdėti. Mrs. Corrigan sako, kad S. Engel iš jos išviliojo ne 5,000 dolerių, bet $8,700. Jis jai gyrėsi esąs vertas dvidešimties milijonų dolerių. Jau atsirado ir antra moteris, kuri prisipažino, kad S. Engel iš jos išviliojo 5,000 dolerių, — tai Annette Kubiak, South Bend, Ind. Pirmą kartą S. Engel policijos užregistruotas 1925 metais.

* * *

Packard automobilių firma pradėjo statyti naujus namus Chicagoje. Tų namų pastatymas kaštuos du milijonu dolerių. Namai statomi La Salle ir Eugenie st. Namų pirmas aukštas bus skirtas automobilių parodai, o kituose aukštose bus įstaigos.

* * *

Pirmadienio rytą buvo padaryta visa eilė plėšimų. Daugiausia nukentėjo Dorothy Lynch, 45 m., 8155 S. Loomis st., iš jos atimta žiedas su briliantu, rankinis laikrodėlis vertės 2,000 dolerių ir 800 dolerių pinigais. D. Lynch sako, kad plėšikai į John Gibbons Garden įėjo pro užpakalines duris. Ten buvusius žmones suvarė į virtuvę, liepė visiems sėstis ir numesti turimas brangenybes ir pinigus, o taip pat automobilių raktus.

Tokiu būdu plėšikai čia prisirinko daugiau kaip 5,000 dolerių vertės visokių daiktų. Prieš pabėgdami, plėšikai sudarkė telefono aparatą, išėję iš trobesio išleido iš automobilių padangų orą ir pabėgo. Kai policija atvažiavo, tai jau jų, tų plėšikų, nerado.

Eddie Waitkus pasveiko

Eddie Waitkus, kuris buvo birželio mėn. 15 d. pašautas, šiandien apleidžia ligonnę. Kaip jau anksčiau buvo rašyta, kulka, kuri įstrigusi netoli nuo nugarkaulio, nėra išimta. Ji bus tik tuomet išimta, jei ji E. Waitkui kliudytų judėjimas. E. Waitkaus savijauta tiek gera, kad jisai, senu savo įpratimu, jau pradėjo pamažu dainuoti.

Ruth Steinhagen, kuri E. Waitkų pašovė, iki šiol yra laikoma kalėjime. Jau kaip buvo rašyta, ji pradėjo rašyti savo atsiminimus. Tuose atsiminimuose jau yra pažymėjusi, kad kažkodėl dar vaikystės dienomis, kuomet ji turėjusi vos dvylika metų, buvo kilus jai tokia mintis — motiną nušauti, nors ją labai mylėjo. Tai turbūt tik psichiniai ne visai normalios jaunuolės įvairūs svaiščiojimai, kurie neturi jokio rimto pagrindo.

Vieši koncertai

Chicago Park District komisionierius praneša, kad vieši koncertai Grant Park prasidės liepos 6, 8, 9 ir 10 dienomis.

Antradienį, liepos 6 d., bus išpildyta ketvirtoji Hauden simfonija, diriguos Nicolai Malko. Rachmaninoff Nr. 3 išpildys S. Weissenberg.

Penktadienį, liepos 8 d., S. Weissenberg išpildys Mendelsono Nr. 1.

Šeštadienį, liepos mėn. 9 d., bus atliekami amerikiečių kompozitorių kūriniai. Lawrence Winters, žinomas negrų baritonas, padainuos Copland "A. Lincoln Portrait", o taip pat Gershwin Kern kūrinius. Pianistas Hortense Weimark interpretuos Gershwin "Rhapsody in Blue".

Sekmadienį, liepos mėn. 10 d., Lawrence Winters dainuos prologą iš Leoncavallo "Pagliacci" ir Prokofiell "Peter and the Wolf", o simfonijos orkestras išpildys Čaikovskio "Nutcracker".

Koncertų pradžia 8 v.v., pabaiga 10 v.v. Įėjimas laisvas. Koncertai bus transliuojami per WMOR ir FM radijo stotis.

Našlaičių prieglauda

Lygiai šimtui ir dvylikai metų praėjus nuo Chicagos miesto įsikūrimo, buvo atidaryta vaikų prieglauda, vardu Chicago Orphan Asylum. Tuo metu Chicagos apylinkėse siautė Azijos cholera. Daug žmonių išmirė ir daug vaikų liko našlaičiais. Tad tuo tikslu buvo čia įsteigta toji vaikų prieglauda. Ilgus metus vaikai buvo laikomi prieglaudoje, čia auklėjami ir mokomi, bet tolimesni patyrimai parodė, kad ši sistema nėra visai tikusi. Jau dabar koks 30 metų kaip praktikuojama našlaičiams vaikams surasti naujus tėvus, tai yra juos atiduoti į šeimas, kurios nori tą rūpestį pasiimti. Toji prieglauda atsidėjusi ištiria tas šeimas, kurios nori našlaičių pasiimti, ar jos sugebės tuos našlaičius prideramai auklėti, ar jos doroviškai tam darbui tinka, ar apskritai vaikus jos myli ir panašiai. Tik kuomet tų pasiteiravimų gaunami teigiami pranešimai, tai našlaičiai į tokias šeimas paskirstomi. Našlaičio išlaikymui šeimai skiriama po 40-50 dolerių kas mėnesį.

Tai tokiose sąlygose vaikas auga visai normaliai, lyg pas savus tėvus. Kartais ilgainiui tiek naujieji tėvai, tiek našlaitis taip vieni kitus pamilsta ir prisiriša, kad auklėjimo prasme nieko geresnio ir nagalima laukti. Šios įstaigos vedėjas yra Mrs. Frank H. Knight. Prieglauda yra 5494 Kenwood Ave.

Chicagos miesto pragyvenimo minimumas

Kurio nors laikotarpio visi pragyvenimo kaštai, kurie būtini, be kurių negalima išsiversti, paimami ir šimtu vienetų įvertinami, o jau vėliau, tuo laikotarpiu pradedant, sekama, ar tie būtini ir mažiausi pragyvenimo kaštai kyla, ar jie smunka.

Į tas vieno žmogaus būtinas ir mažiausias pragyvenimo išlaidas įeina šios: maisto, aprangos, buto nuoma, elektros šviesa, kuras (anglys, elektra ir dujos), baldai ir jų remontas ir kitos smulkios išlaidos.

Chicagos miestas tas būtiniausias ir mažiausias žmogaus išlaidas 1935-1939 metais įvertino šimtu vienetų. Štai kaip tasai pragyvenimo minimumo indeksas šiais, 1949, metais gegužės mėn. 15 d. atrodė. Jis yra pašokęs, palyginus su prieškariniu laiku, 174.2, bet turi tendenciją ne kilt, bet mažėti. Pereitą mėnesį jis sumažėjęs— 0.5 punktais.

O štai kai kurių maisto produktų kainos, palyginus su prieškarinių metų kainų indeksu, įvertinant jas 1935-1939 metų šimtu vienetų.

Bendrai visų maisto kainų vertė dabar 207.

Kai kuriuos maisto produktus imant atskirai: iš grūdų įvairūs kepsniai, kaip duona ir kita—176.5; žuvis ir jos gaminiai—237.1; pieno produktai ir jo gaminiai—183.1; kiaušiniai — 197.5; vaisiai — 216.2; konservuoti produktai — 160.6; džiovinti — 206.4; riebalai — 136.7; cukrus—167.2 ir tt.

Dabar kiekvienam dirbančiam tenka prisiminti, kiek jis uždirbdavo prieškariniais metais ir kiek dabar gauna, ir, palyginus pragyvenimo minimumą, koks dabar yra ir koks buvo, galės pats padaryti išvadą, ar jo materialė padėtis pagerėjo, ar sumažėjo.

Vienos ekspedicijos likimas

1944 metais Anglijoje buvo sudaryta mokslo ekspedicija ištirti Falkland Antarktikoje. Toji vieta yra 1,500 mylių nuo vadinamosios Mažosios Amerikos. Ekspedicija susidėjo iš 11 asmenų. Jos tikslas buvo patirti, kokių turtų tenai esama ir ar nesama dabar visų ieškomo urano. Vos spėjo ekspedicija tenai išvykti, tuoj Argentinos vyriausybė pareiškė, kad tos dar neištirtos žemės priklausančios Argentinos valstybei.

Panašiai pasisakė ir Chilės vyriausybė, o SSSR pasigyrė, kad ten esančios visos žemės tikrai jiems priklausančios, esanti jų tikra nuosavybė jau nuo IXX amžiaus. Bet gi anglų ekspedicija visų tų pareiškimų neišsigando, o britų vyriausybė tų pareiškimų nepaisė, ir toji ekspedicija ten išvyko.

Juo labiau, kad niekas jos nei pasivyti, nei pagauti negali. Ekspedicija tenai tyliai vykdo savo darbą visai viešai nesigarsindama, ką tenai radusi. Tik tiek pranešta, kad čia aptiktas didžiulis žemės plotas, kur seniau buvo tvirtinama, kad esama vandens. Šioji ekspedicija jau šiais metais turėjo grįžti atgal, bet dėl atmosferinių ir kitų sąlygų ji tenai dar metus turės išbūti. Tiesa, Anglijoje gimusi mintis pamėginti čia išbandyti helikopterų tipo aeroplanus gal padės tą ekspediciją iš tenai paimti. Ekspedicija maistu yra apsirūpinusi ir jai jokie pavojai negresia, bet šiaip ten gyvenimas labai vienodas — pusę metų naktis, pusę diena. Namelis sudarytas iš ledų, jokių patogumų. Bet tie vyrai yra pasiaukoję mokslui, tai ir visus nepatogumus lengviau pakelia negu kas kitas.

"NAUJIENAS" SKAITO VISŲ SROVIŲ ŽMONĖS: DARBININKAI, BIZNIERIAI, PROFESIONALAI, DVASININKAI, VALSTYBININKAI, MOKSLININKAI. JIE ŽINO, KAD NAUJIENOS PADUODA TEISINGIAUSIAS ŽINIAS IR GERIAUSIUS RASTUS.

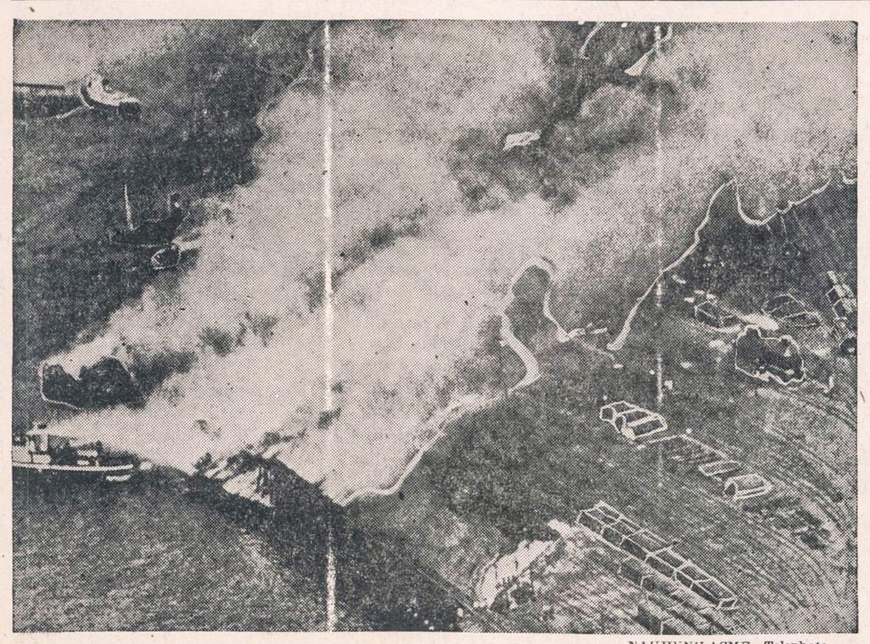

NAUJIENŲ-ACME Telephoto

St. George, Staten Island, miestelyje sudegė dideli geležinkelių bendrovių sandėliai. Apskaičiuojama, kad nuostoliai siekia milijoną dolerių. Užsidegė kelios anglies baržos. Darbininkams pavyko kelias jų išvilkti į uostą.

CLASSIFIED ADS.

REAL ESTATE—FOR SALE
Namai Žemė—Pardavimui

Kuomet būsite Kalifornijoje pasimatykite su
JOS. W. RUZELLA
Pirmutinis ir didžiausias lietuvių brokeris visokių rūšių nuosavybėms.
3813 SUNSET BOULEVARD
LOS ANGELES 26, CAL.
Telefonuokite:
NORMANDY 3-2743
Rašome visokią apdraudą.

TAVERNA, 6 kambarių stuba. 22 vieškelis eina pro ežerą. Apskritus metus biznis. Prieinama kaina. Savininkas OLSZEWSKI, Lakeview Tavern and Lunch, Main St LAKE ZURICH, ILL.

SAVININKAS parduoda puikų 5 kambarių bungalow, beržo trimas, kabinetai. Visa virtuvė, maudynė tile. Pilna pastogė. Visas sklepas pleisteruotas, yra virtuvė ir maudynė. Gazo furnas, air conditioned. $17,800. 3940 West 58th St.

NEW CARLISLE, Indiana, tarp La Porte ir South Bend. Puikiai aplink ištaisyta. Akras žemės, 7 kambarių stuba. Gazas, elektra, miesto vanduo, 2 karų garažas, vištininkas. Krautuvės vietoje. South Shore transportacija. ½ bloko nuo mokyklos ant Chestnut St. ½ bloko į pietus U. S. 20, Cherry St. Savininkė MRS. SOPHIA MARTIN, P. O. Box 1142, New Carlisle, Ind.

NAUJAS moderniškas namas, 1½ aukšto. Pilnas sklepas, prijungtas garažas. Lotas 60x120. Kaina $9,500 arba pasiūlymas Manhattan'e.
Jerome Delaney, Phone 107, Manhattan, Ill.

5 KAMBARIŲ mūrinis bungalow, 2 karų garažas, furnasu šildomas, automatiškas gazo vandens šildytuvas. Gerame stovy. Savininkas. 2947 No. Oak Park Avenue.

FARMS FOR SALE
Ukiai Pardavimui

10 AKRŲ. 10 kambarių stuba. 1 cottage. 65 mylios nuo Chicagos. Upė teka per žemę. Yra miško. Netoli ežeras. Tinka rezortui. Geras žuvavimas. Arti New Buffalo, Michigan. Rašyti ANNIE GAPHA, 6823 So. Wabash Ave.

WAUCONDA, ILLINOIS
60 pėdų biznio lotas. Miestelio viduryje. $2,850 cash. R. G. BRUNS, Bank Building, Wauconda 3542-3961.

80 AKRŲ FARMA. Gera stuba, barnė, didelis vištininkas. Tvartas galvijams ir kiti pastatai. Vaisiai, 65 akrai kornų sėrais parduodama sykiu. 1½ mylios nuo Pleasanton, Iowa. Tuoj įėjimas. Rašykit Phillips, 1506 Van Brunt, Kansas City, Mo.

60 AKRŲ moderniškai įrengta farma. 21 galvijų. R. C. Johnson, Rt. 2, Box 249, Antigo, Wis.

HELP WANTED—MALE
Darbininkų Reikia

REIKIA PATYRUSIO FINNELL SCRUB MACHINE OPERATOR. Naktinis darbas Turi būti unijos narys. Nuolatinis darbas. Kreiptis šiandien.
53 W. JACKSON BLVD
Room 262.

HELP WANTED—FEMALE
Reikia Darbininkių

REIKALINGA MOTERŲ
Darbininkių prie casings siuvamoje dirbtuvėje.
Mokama aukšiausia alga.
Matykite: GEO. SPRANER
3559 So. Normal Ave.
OAkland 4-1221.

ŠILKŲ PROSYTOJŲ
Patyrusių ar pradedančių. Gera alga.
HILLTOP CLEANERS,
3547 W. 111th St. HIlltop 5-3773.

RESORTS AND VACATIONING
Kurortai ir Atostogų Vietos

PRALEISKITE VAKACIJAS prie "Jarusz Vacation Paradise", Beverly Shores, Indiana, 52 mylios nuo Chicagos. Dar galite užsisakyti kambarius šventėms arba ilgesniam laikui. Kambarys su valgiu $6.00 dienai arba nuo $35 iki $40 savaitei. Šaukite:
Michigan City 2700, Ring 3.

RESORTS FOR SALE
Kurortai Pardavimui

MODERNIŠKA 7 kambarių stuba. Pilno dydžio sklepas, 6 moderniški katedžiai, furnišiuoti, talpina 2 iki 6 žmones, 6 laiveliai. 225 pėdas lygaus smėlėto maudymuisi pakraščio. Dėl informacijų rašykite: LOUIS ROBERTS, Grand Marais, Michigan.

MOVING AND EXPRESSING
Perkraustymas ir Važma

PERKRAUSTYTOJAI GERŲ RAKANDŲ
Malonūs, atsakomingi žmonės. Moderniški įrengimai — Prieinama rata. Rakandai apdengiami bekraustant. Comercial-Domestic-Leasing. Apdrausta ir apsaugota.
Tel. CALUMET 5-9227

FURNITURE-FIXTURE FOR-SALE
Rakandai ir Įtaisai Pardavimui

FLAT PAINT $2.49 gal.
ENAMEL $2.98 gal.
Puikus pasirinkimas likusio sienoms popierio, vertės iki $3.00 už rolę—10 (dešimt) centų už pavienią rolę ir aukščiau. Mes renduojam grindims sanders, edgers ir sienų popieriui nuėmimui įrankius.
Apkarpome sienoms popierą
DYKAI
BERLAND'S PAINT AND WALLPAPER STORE
3540 W. Roosevelt Road
Tel. Van Buren 6-1040
DYKAI PRISTATOME BILE KUR

TURI PARDUOTI tuoj 2 miegamojo kambario setai, gyvenamojo kambario setas, valgomojo kamb. setas, dinette setas, siuvama mašina ir kiti rakandai. Šaukit Mrs. Redman, YArds 7-4576.

AUTOS-TRUCKS FOR SALE
Autai ir Sunkvežimiai Pardavimui

A & C
MOTOR SALES
816-20 W. 35th St.
GERAS PASIRINKIMAS
VARTOTŲ AUTOMOBILIŲ
VISADOS.
1936 IKI 1949
$50.00 IR AUKŠČIAU
Mes perkame gerus vartotus karus.
A & C Motor Sales
816-20 WEST 35th STREET

PAINTERS AND DECORATORS
Maliavotojai ir Popieruotojai

PENTUOJAM IR POPIERUOJAM
Visas pirmos rūšies materiolas. Darbas garantuotas. Paliūdymus duoda. 1949 sezono popieris. Šaukit
AL KARANAUSKAS
6727 So. Artesian Avenue
Tel. PRospect 6-8327.

REPAIRS—IN GENERAL
Įvairūs Pataisymai

Taisome Visokius
REFRIGERATORIUS
Greitai — Prieinamai — Garantija Taipgi
Mūsų radio ir television patarnavimo skyrius yra įrengtas taip, kad galima pataisyti bile koki radio.
Tubas ištiriame dykai—Atneškite
Kreipkitės arba telefonuokite mums šiandien
A. C. NOVAK & SONS
3428 WEST 63rd STREET
CHICAGO 29, ILL.
Tel. HEMLOCK 4-3352.

REMKITE TUOS, KURIE GARSINASI "NAUJIENOSE"

A. L. D. D. NARIAI

Tel. VIrginia 7-6583
DR. S. BIEŽIS
GYDYTOJAS IR CHIRURGAS
2201 West 22nd Street
Valandos nuo 1—3 ir 7—8
Seredomis ir nedėl. uždaryta.
Subatomis nuo 1—3.
Rez. 3241 W. 66th Place
Phone REpublic 7—7868

Ofiso Tel. VIrginia 7—0036
Rezidencijos telefonas
BEverly 8—8244
DR. T. DUNDULIS
GYDYTOJAS IR CHIRURGAS
4157 ARCHER AVENUE
Ofiso valandos:
nuo 1—3 ir nuo 6—8:30 val. vakaro
Šeštadieniais nuo 1 iki 4 po pietų.
Trečiadienais pagal sutartį.

DR. I. E. MAKAR
GYDYTOJAS IR CHIRURGAS
11750 So. Parnell Ave.
VALANDOS: nuo 2—4 ir 6—8
Tel.: PUlman 5—8277

A. Montvid, M. D.
West Town State Bank Bldg.
2400 WEST MADISON ST.
Val.: 1 iki 3 popiet; 6 iki 8 vak.
Telefonas SEeley 3—7330
Namų tel. BRunswick 8—0597

DR. STRIKOL
Gydytojas ir Chirurgas
Ofisas 4645 SO. ASHLAND AVE.
Ofiso valandos: nuo 2—4 ir 6—8;
Ser., Sub. ir Ned. tik pagal sutartį
Ofiso Telefonas YArds 7—4787
Namų Tel. PRospect 6—1930
Jei neatsilieps viršutniai telefonai,
Šaukit MIdway 3—0001

DR. C. Z. VEZELIS
DANTISTAS
4645 So. Ashland Ave.
arti 47th Street
Telefonas YArds 7—2246
Valandos: nuo 9 iki 8 val. vakare
Seredoj pagal sutartį.

DR. BRUNO J. ZUBRICKAS
GYDYTOJAS IR CHIRURGAS
2951 WEST 63rd STREET
(netoli Sacramento Ave.)
VALANDOS: 2—4 popiet ir 7—9 vakaro, trečiadieniais ir sekmadieniais pagal susitarimą.
Telefonas HEmlock 4—7899
Namų Tel. HIlltop 5—2557

KITI LIETUVIAI DAKTARAI

DR. B. C. BRUZAS
DANTISTAS
VALANDOS: 10 iki 8.
Trečiadieniais tik susitarus.
4003 Archer Avenue
Truputį į rytus nuo California
Tel. YArds 7—7772

DR. PETER T. BRAZIS
PHYSICIAN AND SURGEON
6757 So. Western Ave.
CHICAGO, ILL.
Telefonai:
Ofisas HEmlock 4—5849
Rezidencija HEmlock 4—2324
OFISO VALANDOS:
Pirmad., Antrad., Ketvirtad. ir Penktad. 1:30—4: 7—9 vakaro
Treč. ir Šeštad. tiktai susitarus.

DR. A. JENKINS
PHYSICIAN AND SURGEON
(Lietuvis Gydytojas)
2500 WEST 63rd STREET
Ofiso val.: kasdien nuo 2—4 p. p. ir 7:30—9 vak. Šeštad. nuo 2—4 p. p.
Trečiad. ir Sekm. uždaryta.
Ofiso Tel.: PRospect 6—3838
Resid. Tel.: VIrginia 7—2421

Dr. J. Gudauskas
GYDYTOJAS IR CHIRURGAS
756 W. 35th Street
Ofiso telefonas: YArds 7-5921
Ofiso valandos: nuo 1--3 ir 6:30--8
Namų telefonas: DAnube 6-1126
Jei neatsilieps šie telefonai, šaukit:
KEnwood 6-5107 arba VInc. 6-3900

DR. J. MOCKUS
DANTISTAS
7550 So. Halsted St.
Tel. HUdson 3—2096
OFISO VALANDOS:
10:00—12; 2—5; 6:30—8
Trečiadienį uždarytas
Antrad. ir šeštad. vak. uždaryta.

Ofiso ir Namų Tel. GRovehill 6-1800
DR. WALTER J. KIRSTUK
GYDYTOJAS IR CHIRURGAS
(Lietuvis Gydytojas)
3925 W. 59th Street
(Prie Pulaski Road)
VALANDOS: 2—4 popiet, 6:30—8:30 vakarais. Trečiadienį pagal sutartį.

Emerg. Tel. KEdzie 3—2868
Dr. Emily V. Krukas
GYDYTOJA IR CHIRURGE
4146 Archer Avenue
CHICAGO, ILLINOIS
Tel. LAfayette 3—3210
Val.: pirm., antrad., ketv. 12—2:30 ir 6—9 vak., penkta. ir šetš. 12--2:30
6234 Archer Road
ARGO, ILLINOIS
Tel. SUMMIT 1580
Val.: pirm., antrad., ir ketv. 3—5 v. v. trečiad., penkt. ir šeštad. 3—8 v. v.

DR. EDWARD B. MURASKAS
GYDYTOJAS IR CHIRURGAS
Ofisas:
5452 So. Kedzie Ave.
VALANDOS: 1 iki 4 ir 7 iki 9 kasdien, išskiriant treč., šeštad. 2 iki 4
Ofiso Telefonas: GRovehill 6-1321
Rezid. Telefonas: Hemlock 4-5532

NAUJOJ VIETOJ
Dr. J. A. Paukštys
4253 ARCHER AVENUE
Archer ir Whipple (šonu įėjimas)
Ofiso tel.: LAfayette 3-4949.
Rez. tel. GRovehill 6-8568.

Daktarai Žilvičiai
GYDYTOJAS IR DANTISTAS
3246 So. Halsted St.
Telefonas CAlumet 5-7358

KITATAUČIAI DAKTARAI

Dr. Charles Segal
GYDYTOJAS IR CHIRURGAS
Persikėlė į naują ofisą
4740 So. Ashland Ave.
(2-ros lubos)
Ofiso Telefonas YArds 7-0554
Jei neatsiliepia šaukite—
Res. Tel.: MIdway 3-2880
OFISO VALANDOS:
Nuo 10 iki 12 val. ryto, nuo 2 iki 4 val. popiet ir nuo 7 iki 8:30 v. vak.
Sekmadien. nuo 10 val. iki 12 dieną

Akių Specialistai

DR. VAITUSH, OPT.
LIETUVIS

Mano 30 metų praktikavimas jūsų garantavimas
Palengvina akių įtempimą, kuris esti priežastimi galvos skaudėjimo, svaigimo arba aptemimo, nervuotumo, skaudamą akių karštį, atitaiso trumparegystę ir toliregystę
Prirengia teisingai akinius. Visuose atsitikimuose egzaminavimas daromas su elektra, parodančia mažausias klaidas. Speciali atyda atkreipiama į mokyklos vaikus.
Atitaisome akių color blind.
VALANDOS: nuo 10 ryto iki 8 vak.
Seredomis uždaryta, o Nedėlioj pagal sutartį.
Daugely atsitikimų akys atitaisomos be akinių. Kainos pigiau kaip pirmiau.
4712 So. Ashland Ave.
Phone YArds 7—1373

DR. G. SERNER
LIETUVIS AKIŲ GYDYTOJAS
25 metų patyrimas
Tel. YArds 7-1829

Pritaiko Akinius
Kreivas Akis
Ištaiso.
Ofisas ir Akinių Dirbtuvė
3401 SO. HALSTED STREET
kampas 34th Street
Valandos nuo 10 iki 4, nuo 6 iki 8
Treč. nuo 10 iki 12. Šešt. nuo 10 iki 5 popiet.

DR. E. MARKUNAS
Lietuvis Optometristas
6859 SO. WESTERN AVE.
Valandos: nuo 7 iki 9 vak. kasdien
Trečiadienį popiet pagal susitarimą.
Ofiso telefonas WAlbrook 5-6859
Rez. telefonas: WEntworth 6—4568

Dr. R. P. Lutkus
LIETUVIS REGISTRUOTAS OPTOMETRISTAS

Akių Egzaminavimas
Akinių Pritaikymas ir Lensų Pataisymas
7054 SO. WESTERN AVENUE
Telefonas WAlbrook 5—4353
Valandos: 7 iki 9 vakaro kasdien., išskiriant ketvirtadienį šešt. 11—3.

DR. J. F. MEUS
3982 Archer Avenue
Registruotas Optometristas
Ofiso valandos: kasdien nuo 2 iki 9 popiet. Šeštadieniais nuo 9 ryto iki 6 val. vakaro.
Tel. LAfayette 3-4151.

Dr. Kazimieras Janik
2000 W. 51st Street
OPTOMETRISTAS
Egzaminuoja Akis, Akinius pritaiko
VALANDOS: 10—4 ir 7—9 vak.
Šeštadienį 10—4 po pietų
Trečiadienį uždaryta.
Tel. WALBROOK 5-1188

DR. A. A. RUDOKAS
OPTOMETRIST
4701 So. Damen Ave.
CHICAGO 9, ILL.
Ofiso valandos: kasdien nuo 6—9 vak. Šeštadieniais nuo 10 ryto iki 6 vak. Dienomis šaukite YArds 7-0832, vakarais — YArds 7-7381.

CONRAD
FOTOGRAFAS

Studija įrengta pirmos rūšies su moderniškomis užlaidomis ir Hollywood'o šviesomis. DARBAS garantuotas.
414 W. 63rd ST.
Tel. EN. 4—5883-40

SKAITYKIT IR KITUS RAGINKITE SKAITYTI "NAUJIENAS"