ORAS
Šiltas, tvankus, vakare lis. Saulė teka — 5:19; leidžiasi — 8:30.

NAUJIENOS
THE LITHUANIAN DAILY NEWS

The First and Greatest Lithuanian Daily in America
NAUJIENOS
The Lithuanian Daily News
Published by The Lithuanian News Publishing Co., Inc.
1739 So. Halsted St., Chicago 8, Ill.
Phone CA nal 6-8500
Over One Million Lithuanians In The United States

VOL. XXXVI | Kaina 4c | Chicago 8, Ill. Penktadienis, Liepos-July 1 d., 1949 | Price 4c | No. 154

-JUDITH COPLON KALTA,-NUTARĖ TEISMAS

-IŠ PABALČIO MASĖMIS DEPORTUOJA ŽMONES, - SAKO ŠVEDŲ SPAUDA

Trečioji pabaltiečių išvežimo banga prasidėjo šių metų balandžio mėnesį

("Naujienų" korespondento pranešimas)

Švedų laikraščiai paskutiniu laiku daug rašė apie naujas masines deportacijas Baltijos kraštuose — Lietuvoje, Latvijoje ir Estijoje. Tai esanti trečia masinių deportavimų banga. Pirmoji buvusi 1941 mt. birželio mėnesį, prieš pat rusų vokiečių karo pradžią, antroji — birželio mėnesį 1945 mt., po vokiečių kapituliacijos Kurliandijoje, o dabar trečioji — šių metų balandžio mėnesį.

Pirmas žinias apie masinę deportaciją atgabeno paleisti vokiečių belaisviai.. Daugelis jų savo akimis matė išvežimus, kurie buvo daromi visuose trijuose kraštuose. Tuo tarpu tas žinias patvirtino slapti pranešimai, gauti Švedijoje.

TREMIAMIEJI SIUNČIAMI Į TOLIMĄ SIBIRĄ

Pagal buvusio Estijos prezidento Augusto Rei pareiškimą, kurį jis padarė "Svenska Dagbladet" laikraščiui, dabar iš kiekvieno krašto buvę deportuota 15-20 tūkstančių asmenų, iš viso 50 tūkstančių.

Estų tautinė taryba Stockholme padarė pranešimą Jungtinėms Tautoms ir Jungtinių Valstybių vyriausybei.

Deportuotieji, laikraštis "Dagens Nyheter" rašo, nėra uždaromi koncentracijos stovyklose, bet siunčiami į tolimas Sibiro sritis. Jie neturi teisės kada nors grįžti. Daugiausia jie dirba prie miško darbų ir už pusę atlyginimo.

BALTIJOS ŪKININKAI PRIEŠ KOLEKTIVIZACIJĄ

Naujų masinių deportavimų priežastis yra Baltijos žemės ūkio kolektivizacijos skubinimas. 1948 metais prasidėjusi akcija dabar varoma nesiskaitant su priemonėmis. Dauguma Baltijos ūkių jau esanti kolektivizuota. Taip Rygos radijas neseniai pranešė, kad jau 60 nuošimčių ūkių sujungta kolchozuose.

Dalis Baltijos ūkininkų priešinosi kolektivizacija, ir jie dabar departuojami pirmoje eilėje. Jų žemę, namus ir inventorių perima kolchozai.

Baltijos kraštuose eina gandai apie dar naujas deportacijas, ir nuotaikos ten esančios labai prislėgtos. J. J.

Paskelbė susitarimą Vokietijai valdyti

WASHINGTON, D. C., birž. 30 d. — J.A.V., britai ir prancūzai šiandien paskelbė trijų valstybių susitarimą vakarų Vokietijai valdyti.

Manoma, kad apie rugsėjo vidurį vokiečiai patys galės valdyti savo kraštą, jei iki to meto jau sugebės atlikti paruošiamuosius darbus. Iki šio meto vokiečiams reikėjo santykiauti su karo vadais, bet ateityje jie tarsis su civiliais komisijonieriais.

Komisijonieriai prižiūrės vokiečių užsienio politiką ir neleis apsiginkluoti.

★ Jungtinių Tautų komisija praneša, kad iš pietų Korėjos išvyko paskutiniai J. V. kariuomenės daliniai. Komisija nori, kad ji būtų įleista į šiaurę, nori patikrinti, ar sovietų armija tikrai išėjo iš šiaurės teritorijos.

Britai susirūpinę krašto finansais

LONDONAS, birž. 30 d. — Manoma, kad ateinančią savaitę Stafford Cripps pasakys krašto finansus liečiančią kalbą.

Visi žino, kad britų iždas gyvena krizę, jiems trūksta dolerių, bet nieko konkretaus nepaskelbta. Cripps tariasi su vakarų Europos finansų atstovais, o šiomis dienomis jisai susitiks su sekretoriu Snyder ir kitais.

Vakarų Europos valstybės reikalauja leisti jiems laisvai naudoti svarus.

Atstovai remia namų statybos bilių

WASHINGTON, D. C., birž. 30 d.—Atstovų rūmai vakar pasisakė už valdžios paruoštą įstatymo projektą plačiai namų statybos programai. Už projektą pasisakė 228 atstovai, o prieš jį balsavo 185.

Jei kongresas priimtų paruoštą projektą, tai 40 metų laikotarpyje valdžia turėtų išleisti nuo 10 iki 20 bilijonų dolerių namų statybai.

Prezidentas sako, kad galingų statybos firmų atstovai stengiasi pasipriešinti šiai valdžios programai.

Hisso psichologui neleido liudyti

NE WYORK, N. Y., birž. 30 d. — Advokatas Stryker prašė teisėją leisti psichologui Carl Binger liudyti, bet teisėjas neleido.

Dr. Binger penkias savaites praleido teisme, jis atidžiai sekė Whittaker Chambers parodymus ir norėjo pareikšti savo nuomonę, bet negalės.

William Marshall Bullitt pareiškė, kad John Foster Dulles, patyres apie Alger Hiss bylą, patarė jam pasitraukti iš Carnegie Fondo vadovybės. Hiss pareiškė, kad Dulles niekad nieko jam nesakes. Teismas nutarė iškviesti Dulles ir išklausinėti.

★ Marš. Chiang atvyko į Cantoną, bet neturima tikslių žinių, ar jis stos valdžios priešakin.

★ Vakar kiniečių lėktuvai bombardavo Šanchajaus stotis, žuvo 200 žmoniu.

★ Meridoj Meksikos policija suėmė du amerikiečius, jie kaltinami Dominikonų Respublikos kareivinių bombardavimu.

Baigė nagrinėti Coplonaitės bylą

NAUJIENŲ-ACME Telephoto

Prokurorui ir advokatui tarus paskutinį žodį, prisiekusieji teisėjai dabar sprendžia Judith Coplonaitės bylą. Sovietų agentai patyrė, kad ji nekenčia amerikiečių tvarkos, todėl ją ir įtraukė į šnipų tinklą, pareiškė prokuroras. Prisiekusieji teisėjai vakar negalėjo susitarti dėl sprendimo. Jie kvietė teisėją Reeves paaiškinti kelis klausimus.

— J. V. PASIRUOŠUSIOS GINTIS, — TVIRTINA APSAUGOS SEKRETORIUS

Ruth Steinhagen nesveika, teismas liepė uždaryti ją Kankakee ligoninėje

ATLANTIC CITY, N. J., b. 30 d. — Rusija žino, kad J. Valstybės šiandien jau yra pasiruošusios, todėl pasaulyje ir yra taika, — šiandien pareiškė krašto apsaugos sekretorius Louis Johnson.

Sekretorius pareiškė įsitikinimą, kad pasaulyje bus taika, kol J. Valstybės bus galingos ūkio ir karo atžvilgiais. Johnson kalbėjo Raudonojo Kryžiaus metinėje konvencijoje. Jis buvo pasirašęs kalbos tekstą, bet ne visuomet jo laikėsi.

— Esu priverstas kalbėti apie karo reikalus, nes esu įpareigotas paruošti karo jėgas, — baigė apsaugos sekretorius.

Ruth Steinhagen išvežta ligoninėn

CHICAGO, Ill., birž. 30 d. — Ruth Steinhagen pripažinta nesveika ir paskirta į Kankakee ligoninę. Teisman buvo atvežtas Eddie Waitkus.

Jis, klausinėjamas, papasakojo kokiu būdu jis pakviestas į viešbučio kambarį ir sužeistas. Waitkus pareiškė, kad niekad anksčiau jis užpuolikės nebuvo matęs.

Padarius gydytojams pareiškimus, teismas pripažino Ruth Steinhagen protinės lygsvaros neturinčia moterimi, o teisėjas James J. McDermott paskyrė jai Kankakee ligoninę. 19 metų jaunuolė tuojau išvežta į Kankakee.

Bendix darbininkai baigė streiką

SOUTH BEND, Ind., birž. 30 d.—"Bendix" korporacijos darbininkai, prastreikavę 71 dieną, šianden nutarė grįžti į darbą.

CIO unijos vadovybė Washington susitarė su darbdaviais, o 5,000 organizuotų darbininkų šiandien patvirtino padarytą susitarimą.

Aviacijos sekretorius įsikišo į šį streiką. Jis kreipėsi į unijos vadovybę ir prašė pradėti darbą. "Bendix" dirbtuvėse gaminamos dalys patiems naujausiems lėktuvams.

Rusai ardo tvarką Japonijoje

WASHINGTON, D. C., birž. 30 d. — Sovietų valdžia stengiasi pakenkti sąjungininkams, ji sąmoningai ardo tvarką Japonijoje, sako valstybės departamentas.

Šiomis dienomis iš Rusijos grįžo 2,000 japonų belaisvių, jie organizuotai dainavo komunistines dainas, daugelis jų buvo specialiose propagandos mokyklose.

Japonijoj komunistai stengiasi pagrobti transporto unijos kontrolę, kad galėtų išardyti susisiekimą.

Iš 4,095, atleido 37 darbininkus

WASHINGTON, D. C., birž. 30 d.—Iš 4,095 darbininkų, dirbančių prie atomo energijos darbų, atleisti tiktai 37, vakar paskelbė atsakomingi pareigūnai.

FBI ištyrė visus įtariamus darbininkus ir patarė atleisti tiktai 37.

Iš atleistųjų tiktai 15 dirbo pačiai komisijai, tuo tarpu 22 dirbo įstaigoms, turinčioms Atomo Energijos Komisijos kontraktus.

Tiktai 9 atleisti darbininkai turėjo santykius su kraštui neištikimoms organizacijoms, nei vienas nebuvo įtariamas šnipinėjimu. Komisija patenkinta FBI atliktu tyrinėjimo darbu.

Vėliausios Žinios

★

● Vakar sovietų kareiviai sulaikė 160 sunkvežimių, vežusių maistą į vakarų Berlyną. Sunkvežimiai buvo sustabdyti ir konfiskuotas maistas. Už atimtas prekes rusai moka sovietų kainomis.

● Berlyne sovietų karo komandantas paskelbė, kad ji neleis sunkvežimiams važiuoti be specialių leidimų. Amerikos ir britų karo vadai vėl rengiasi protestuoti. Rusai laužo New Yorke padarytus ir Paryžiuje patvirtintus susitarimus.

● Andrei Višinskis tvirtina, kad Marshallo planas nepavyko, todėl sąjungininkai ir turėjo nusileisti Paryžiaus konferencijoje. Jei Marshallo planas būtų pasekmingas, tai J.V. valdžia Marshallo būtų neatleidusi, rusams aiškina užsienio komisaras, tris dienas pasitaręs su sovietų valdžia.

● Herbert Hoover pareiškė, kad prezidentas Trumanas visą laiką labai glaudžiai ir noriai bendradarbiavo su komisija valdžios įstaigoms pertvarkyti. Hoover paneigė šiuo reikalu republikonų padarytus tvirtinimus.

● Prezidentas Trumanas sako, kad jis niekad nematė jokio plano krašto pramonei mobilizuoti, todėl ir negalėjęs nieko atmesti. Prezidentas sako, kad Bernard Barucho kaltinimui nėra jokio pagrindo.

● Prokuroras Tom Clark įsakė iškelti bylas prieš DuPont šeimos narius. Jis reikalauja, kad DuPont parduotų "General Motors" akcijas.

● Senatas įtraukė į valdžios paruoštą darbo bilių kelis "Taft-Hartley" įstatymo nuostatus. Manoma, kad prezidentas vetuos paruoštą projektą.

LONDONAS, birž. 30 d. — Darbiečių valdžia reikalavo pravesti įstatymą plieno pramonei nacionalizuoti, bet lordų rūmai pasipriešino.

Lordai, 89 balsais prieš 22, nutarė atidėti nacionalizacijos įstatymą iki 1951 metų liepos 1 d.

Konservatoriai sako, kad jie atšauks plieno pramonės nacionalizaciją, jei bus išrinkti ir perims valdžią.

Nutraukė susisiekimą su Berlynu

BERLYNAS, birž. 30 d. — Sovietų karo vadovybė šiandien uždraudė susisiekti su sąjungininkų sektoriais. Rusai uždraudė ir sovietų sektoriaus gyventojams susisekti su vakarų Berlynu.

Pasirodo, kad vokiečiai mielu noru prekiavo su vakarų sektoriuose gyvenančiais žmonėmis, už savo prekes jie gaudavo daug brangiau. Paskutinėmis dienomis sovietų markė smarkiai nukrito, vokiečiai stengiasi įsigyti daugiau vakarų Vokietijos markių.

Vakar sovietų karo vadovybė buvo sulaikiusi elektros mašinoms reikalingų medžiagų už $35,000 dol. Užprotestavus amerikiečiams ir britams, rusai sunkvežimius praleido.

ŠIANDIEN TEISĖJAS A. J. REEVES PASKIRS ŠNIPEI BAUSMĘ

Teisėjai tarėsi 27 valandas, kelis kartus reikalavo platesnių paaiškinimų

WASHINGTON, D. C., birž. 30 d. — Prisiekusieji teisėjai šiandien pripažino Judith Coplon kalta. 27 valandas teisėjai tarėsi ir aiškino įvairius klausimus, kol priėjo nutarimo, smerkiančio teisiamą Judith Coplon.

Rytoj teisėjas Albert J. Reeves paskirs nusikaltėlei bausmę. Jis gali paskirti 13 metų kalėjimo ir 12,000 dolerių piniginę baudą. Tai yra pati didžiausia bausmė, bet teisėjas gali pasirinkti ir mažesnes bausmes.

Prisiekusieji teisėjai vakar užsidarė ir pradėjo spręsti. Pasitarę kelias valandas, jie pareikalavo duoti jiems visus Judith Coplon užrašus ir kai kuriuos teismo dokumentus. Teisėjai panoro peržiūrėti visus dokumentus, rastus Judith Coplon rankinukyje.

Vakar vakare teisėjų pirmininkas Andrew H. Norford, paprašė teisėją atvykti ir plačiau paaiškinti kelis teisės terminus. Teisėjai norėjo išaiškinti tikrąją žodžio "intent" prasmę.

Teisėjas Reeves paaiškino, kad teismas turi spręsti apie J. Coplon tikslus. Teisėjams reikės nutarti, ar Judith Coplon iš teisingumo departamento paimtus dokumentus norėjo įteikti Valentin A. Gubičevui, sovietų valdžios agentui, ar ji rengėsi naudoti juos egzaminams, ar ji rengėsi juos naudoti planuojamai knygai.

Prokuroras tvirtina, kad Judith Coplon norėjusi teikti informacijas sovietų valdžiai. Tuo tarpu Judith Coplon tvirtino, kad ji buvo pradėjusi rašyti knygą apie Washingtono gyvenimą ir rinko medžiagą. Prokuroras tvirtino, kad ji Gubičevo nemylėjusi, jam tiktai informacijas teikusi, tuo tarpu naktis ji praleisdavusi su kitu vyriškiu.

Judith Coplon teismui prisipažino, kad ji paėmusi slaptus valdžios pranešimus. Ji žinojusi, kad neturėjusi teisės imti iš įstaigos pranešimų, negalėjusi daryti minėtų pranešimų santraukų.

Šiandien po pietų teisėjai pripažino Judith Coplon kalta. Josios pasiteisinimas buvo neįtikinantis. Buvusi valdžios tarnautoja išklausė sprendimo ir nuėjo namo. Ji yra padėjusi 20,000 dolerių užstatą.

- PARYŽIUJ LAIMĖJO SOV. SĄJUNGA, - TVIRTINA ANDREI VIŠINSKIS

Sovietų komisaras tyčiojasi iš Dean Acheson paskelbto ministerių konferencijos vertinimo

Maskva, Rusija, birž. 30 d. — Paryžiaus keturių valstybių konferencija atnešė didelį laimėjimą Sovietų Sąjungos politikai, — šiandien paskelbė Andrei Višinskis.

— Sovietų valdžios politika privertė J.A.V., Didžiąją Britaniją ir Prancūziją keisti savo politinę liniją.

Višinskis tyčiojasi iš sekretoriaus Dean Acheson padaryto keturių ministerių konferencijos vertinimo.

PRISIPAŽĮSTA, KAD TEKO NUSILEISTI

Padaręs pareiškimą apie didelį sovietų laimėjimą, Višinskis pridėjo, kad abiem pusėm teko nusileisti. Jis tvirtina, kad rytai ir vakarai turėjo padaryti kelias koncesijas.

Pirmame pareiškime sovietų komisaras aiškinasi dėl Jugoslavijos. Sovietų valdžia buvo nusistačiusi ginti Jugoslavijos pretenzijas, bet kai dabartinė Belgrado valdžia sutiko nusileisti, tai Sovietų Sąjungai buvę nepatogu ginti jugoslavų teises.

VIŠINSKIO KALBA PLAČIAI KOMENTUOJAMA

Sovietų spauda tiktai šiandien plačiau pradėjo komentuoti keturių ministerių konferencijos nutarimus.

Anksčiau pranešdavo vieną kitą agentūros pranešimą, bet oficialus konferencijos vertinimas tiktai šiandien paskelbtas.

Maskvon grįžęs Višinskis keliąs dienas informavo užsienio komisariato valdininkus, politinį biurą ir patį Staliną.

Čekų policija saugo atskalūnus

PRAGA, Čekoslovakija, birž. 30 d. — Čekų policija saugo katalikų vadus, neklausančius arkivyskupo Beran įsakymų.

Paaiškėjo, kad keliose vietose vyko susirėmimai tarp tikrų katalikų ir atskalūnų.

Čekoslovakijoje buvo katalikų akcijos draugija, kuri kvietė tikinčiuosius bendradarbiauti su komunistine valdžia. Vatikanas ekskomunikavo šios draugijos narius, bet policija dabar teikia jiems protekciją.

POLICIJA NUGINKLAVO MAIŠTININKUS

Čekų policija ir karo jėgos nuginklavo visus ūkininkus, neleidusius suimti kunigų.

Paaiškėjo, kad susirėmimai tarp ūkininkų ir policijos ėjo keturias dienas. Valdžia primetė savo valią tiktai karo stovio pagalba. Policija nepajėgė apsiginti nuo ūkininkų, jie atėmė suimtąjį kunigą.

Liūdininkai tvirtina, kad policija suėmė visą elię ūkininkų, jiems ruošiami karo teismai.

★ Jei kiniečių valdžia negali užblokuoti Šanchajaus, tai J. V. ir Didžioji Brintanija minėtos blokados nepripažins. Paskelbimo neužtenka, reikia turėti jėgų blokadai pravesti.

Kanados Lietuvių Žinios

ORGANIZACINĖS VIENYBĖS STABDŽIAI

Rašo JONAS TUMOSAS

I.

Šiandien mūsų broliai, likę pavergtoje tėvynėje, veda žūtbūtinę kovą už Lietuvių Tautos egzistenciją. Tūkstančiai tauriausių Lietuvos sūnų—partizanų yra aktyviai įsijungę į tą kovą ir lieja kraują, garbingai paaukodami ant Tėvynės Aukuro net savo brangiausią turtą—gyvybę. Mes, tremtiniai, ir visi kiti geros valios tautiečiai, matydami savo Tėvynę kalamą prie kančių stulpo ir merdinčią, negalime susiėmę rankas stovėti ir laukti stebūklo iš dangaus. Tautos tragedijos rimtumas reikalaute reikalauja ir iš mūsų įnašo į bendrą šios kovos balansą. Žinoma, mes, kaip atplėšti nuo tautos kamieno, negalima aktyviai su ginklu rankoje įsijungti į tą kovą. Mūsų rankose likęs vienintelis — tai kultūrinis ginklas. Jei mes neįsijungsime į tą kovą, tai tautos būsime pasmerkti, kartų kartos mus keiks, ir mūsų epocha užims juodą dėmę garbingoje mūsų tautos istorijoje.

O kad ta kova už Lietuvos laisvę būtų sėkmingesnė, tai yra reikalinga mūsų tarpe vienybė ir susiklausymas; o šio Kanados lietuvių tarpe kaip tik ir trūksta. Kodėl mes visi negalim susėsti prie bendro stalo arba bent sudaryti sąlygas suradimui bendros kalbos? Kas gi galų gale mus skiria? Juk, rodos, visi mes esame lietuviai, visus mus jungia tie patys tėvynės išlaisvinimo uždaviniai. Bet vis dėlto ligi šiol bendros kalbos surasti negalime. Skaudu tai, bet faktas—taip yra!

Daugelis dėjo viltis į Montrealio seimą ir tikėjo, kad jis galų gale nustatys koordinatinę ašį, apie kurią darniai suksis visas Kanados lietuvių organizacinis gyvenimas. Bet, deja, semas pasibaigė visišku fiasco. Vietoje siektos vienybės mes šiandien turime dar didesnę difrerenciaciją.

Šio mano rašinio tikslas yra nunuogintai paanalizuoti tas negeroves, kurios, mano nuomone, neleidžia organizaciniam darbui įeiti į normalias vėžes, ir pasiūlyti prognozę organizacinės vienybės atstatymui. Tos negerovės yra skaudulys Kanados lietuvių organizaciniame kūne. Mes turime jį be jokio pasigailėjimo išpiauti arba bent imtis preventyvinių priemonių, stabilizuojant destrukryviniai žalingą tolesnį jo pletimąsi.

Kaip bazė šiam analizui tenka prasitarti sekančiai: 1) Bepartiškumo reikalu, 2) Organizacinės vienybės stabdžiai, 3) KLT yra prototipas ALT.

II.

1. BEPARTIŠKUMO REIKALU

Tikrai yra nelogiška, pasakyčiau, perdaug naivu galvoti apie vieną bepartinę, visus Kanados lietuvius apjungiančią, organizaciją. Kaip iš partirties žinome, bepartinės grupės paprastai nesudaro daugumos. Jose susimetę dažniausiai bespalviai individai, kurie arba visiškai neturi politinio veido ir netelpa bet kurioje partijoje arba nenori maišytis į partinių grupių rietenas. Jie užėmę vidurio kelią. Tokiu pavyzdžiu mums gali būti ZPD (Vokietijoje) arba buv. Neprikl. Lietuvoje bepartinis akademinis jaunimas. Tokia prielaida—sukūrimas visiems vienos bepartinės organizacijos—yra absurdas. Ji sugriauna pati save. Žinoma, tai būtų idealas, tokią organizaciją įkūrus. Tačiau idealas mirtingam žemės vabalui-žmogui yra siektinas, bet jokiu būdu nepasiekiamas. Tai yra ne daugiau kaip utopija. Mat, žmogus pasilieka visuomet žmogumi, su visomis ydomis ir individualiais polinkiaais. Net komunistai, vartodami visas fizinės prievartos priemones, nepajėgia suniveliuoti masių ir jas padaryti aklais KP (b) rabotais. Tai ką kalbėti apie laisvą demokratinį kraštą Kanadą, kur egizstuoja visos keturios žmogaus teisių laisvės.

Apie vieną bepartinę organizaciją daugiausia ir kalba tik tie, kurie siekia ne vienybės, bet savo vienminčių dominavimo. Jiems tokia bepartinė palaida bala yra kaip tik geriausia dirva savo egoistiniams tikslams siekti. Todėl jie ir kratosi partijų, o vardan "vienybės" drumsčia vandenį, kad pasigavus daugiau žuvies. Taip vad. bepartinės organizaiijos užkulisy savaime gimsta partinės grupės. O tas "bepartiškumas" pasireiškia sprendžiant esminius klausimus, o ypač renkant valdybas. Užkulisy susidariusios partinės grupės varo agitaciją (žinoma, Dieve gink — slaptai!), kad tik valdyboje pastačius daugiau savo vienminčių. Savo bepartiniams oponentams apjuodinti, o savo "švariems" darbams pateisinti griebiasi pigios ir ne labai gudrios demagogijos. Girdi, "visokie padugnės norėjo sulįsti į valdybą". Tokie ir panašūs išsireiškimai yra būdingi Toronto fanatiškiems pariziejiško tipo pseudo-katalikams (sakau "pseudo", nes Kristaus mokslas remiasi ne aklu fanatizmu ir ignoravimu kitų, bet *apaštalavimu).* Pagal juos, jei jau šimtaprocentiniai nesi toks kaip jie (čia verta prisiminti prof. YLOS religinių tipų klasifikaciją) arba priklausai kitai konfesinei bendruomenei, tai nesi tikras, bet jau kažkoks falšyvas lietuvis. Ir tuo pačiu pagal jų klasifikaciją papuoli į "padugnių" kategoriją. Toks traktavimas kvepia neskaniu fanatizmu, kada ideologiniai ar religiniai įsitikinimai pastatomi aukščiau už visiems bendrus lietuvybės reikalus. Turint tokį kriterijų, argi galimas bet koks darnus bendras veikimas?

Na, o kai tokius "bepartinius" ponus kas nors užpuola dėl jų kombinacijų, tai jie dievagojasi aiškindami, kad jie tikrai yra bepartiniai. Tuoj apeliuoja į pačią skaudžiausią vietą — vienybės ir patrijotinius jausmus, tardamiesi savo bepartinį oponentą suvarę į ožio ragą. O kad taip yra, duosiu pavyzdžiu Torontą. Nevyniokime dalykų į kažkokias tai diplomatines pakulas, bet kalbėkime atvirai. Čia krikščionys demokratai, iš dalies susiblokavę dar su viena partine grupe, sudarė daugumą buv. (dar prieš susiformavimą KLS) KLT Toronto skyr. narių (bet ne daugumą Toronto lietuvių, nes Tarybos skyriuje bent nuo pradžios užvestuose sąrašuose buvo kas tai apie 250 registruotų narių, kai tuo tarpu Toronte yra virš 3,000 lietuvių). Niekas, žinoma, jų nesmerkia, kad jie yra Krikšč. demokratai, ne. Tik tiek negražu, kad jie neišeina iš pogrindžio. Taip atrodo, kad juos kas nors persekios pasirodžius viešumoje. Niekas, žinoma, jų nepersekios, tai jie ir patys gerai žino. Bet kam jiems rodytis viešai: išėję į viešumą, jie ir liks tik krikšč. demokratai ir dėl savo perdėto fanatizmo ir stokos tolerancijos didelio pasisekimo neturės. Kadangi jie Toronto skyriuje turėjo daugumą ir, svarbiausia, didelę protekciją iš klebonijos pusės, tai jautėsi tvirtai ant kojų. Kaip toki "vardan vienybės" buvo pasišovę savo "bepartinį" apinasrį primesti visiems ir iš KLT padaryti kažką panašaus į KVC. Toks šios užsimaskavusios grupės veikimas nėra jokiu būdu pateisinamas. Juo labiau, kad jie neva tai bazuojasi krikščioniškąja etika. Tos jų grupės, grupelės iš anksto susimokiusios in corpore ateina į sus-mą; na, ir ką padarysi — praveda savo "bepartinius" interesus. O kitaip galvojantį dar drįsta apšaukti "čičiriku". To pasėkoje nieko pozityvaus nenuveikiama. Kiekvienas sus-mas paverčiamas cirku, kur eina vien tik piautynės dėl grupinio dominavimo, visa energija eikvojama tuštiems reikalams. Tai yra ne daugiau, kaip Babelio bokšto statymas. Visa tai matant savaime peršasi mintis: *ar logiška yra visus per jėgą varyti į tokią palaidą balą — bepartinę organizaciją,* kada gyvenimo realybė visai ką kitą rodo. Man atrodo, kad ne. O jei kam būtų dar neaišku, tai iš savo pusės rekomenduoju tik prisiminti Krilovo pasakėčią: "Vėžys, lydys ir gulbė," tada, manau, viršiškai paaiškės.

2. ORGANIZACINĖS VIENYBĖS STABDŽIAI.

Montrealy (tokią Toronto "bepartiniai" varė propagandą) sėdi daugumoje kairieji, nenuosaikesnieji dar tiesiog pasako "bedieviai". Ir kada per seimą tie "bedieviai" sudarė daugumą, tai Torontas su savo "bepartinių vasalų" grupele pamatė, kad jiems nepavyks primesti daugumai savo valios. Pradėjo ieškoti pretekstų. Ir kai tas nepavyko, tai kitos išeities nebuvo, kaip tik pasitraukti, nes jie iš anksto buvo pasistatę uždaviniu: laimėti, o jei ne, tai viską išgirauti. Na, o dabar jie tam savo negarbingam pasitraukimui pateisinti išgalvoja visokiausias pasakas, padarydami save čiut-čiut ne didvyriais. Taigi kur logika, geriau pasakius, moralė? Kai Montrealis pastatė tokius pat kontra-metodus, kokiais Torontas apsišarvavęs važiavo į seimą, tai torontiškiai šaukia, jog neteisėta. Taip atrodo, kaip senovės romėnai sakydavo: "Quod licet Jovi-non licet bovi!" Žinoma, tokios apriori intencijos ir iš Toronto ir iš Montrealio pusės nėra pateisinamos. Tik tiek social.-demokratai yra gerbtini, kad jie eina ne maskuotai, bet atvirai. O tai aiškiai užakcentavo Toronto social.-demokratai dar pereitų metų pabaigoje, kada jiems buvo duotas pasiūlymas įsilieti į KLT. Tada jie pareiškė, jog jie į KLT, kaip bepartinę organizaciją, žiūrį kaip į palaidą balą ir sutinką įeiti, bet ne kaip pavieniai asmens, o tik kaip partija. Toks respektas iš social.-demokratų pusės yra girtinas. Jų definicija tuometinės Tarybos kaip "palaidos balos" yra visiškai logiška. Mat, Tarybos vardas, kaip bepartinės organizacijos, neišlaiko kritikos. Vardą reikėjo pakeisti. Bet visa bėda, kad pačioje Taryboje buvo susidarę du blokai—dešinysis ir kairysis. Abu šie blokai (užkulisy) rungėsi dėl dominavimo. O ta dominavimo karštligė ypač išryškėjo seimo metu. Dešinysis blokas žut-būt norėjo šį bepartinį vienetą—Tarybą patempti ant savo kurpalio. Tai matydamas kairysis blokas sudarė dirbtiną daugumą ir nulėmė. Tada dešinysis blokas neišlaikė šalto kraujo ir vardan "vienybės" pasitraukė, įsiliedamas į veikiančią KLS. To pasėkoje mes šiandien turime dvi bepartines organizacijas: KLT ir KLS. Ir viena ir kita turi labai kilnius tikslus — apjungti visus Kanados lietuvius. Bet, gaila, kad lietuviai ne labai duodasi pagaunami nei ant vienos nei ant kitos meškerės, spontaniškai nesijungia, bet laikosi rezervuotai. Į sus-mus ateina ne kokios nors idėjos vedami, bet vien dėl to, kad nėra kur pasidėti — reikalinga yra kokia nors pramoga. O dėl ko? Atsakymas aiškus. Jiems nepatinka tos nuolatinės piautynės, kaip jie trumpai išsireiškia — "cirkai". Nors ir akliausias mato, kad tai yra ne nuoširdus darbas dėl lietuvybės, bet rungtynės dėl asmeninės garbės.

Iš tikrųjų, mums šiandien jau įgrįso tos nuolat proklamuojamos tuščios frazės, skambūs šūkiai, skrajojimas padangėmis. Skambūs žodžiai žodžiais ir lieka ir gyvenime jų vertė vėjais kyla ir nelieka. Dabar juk ne "AUŠROS" gadynė, kad reiktų kelti mumyse prigesusį patriotizmą. Tautinio susipratimo ir patrijotiškumo mumyse yra pakankamai. Mums reikia šiandien konkrečių darbų dėl lietuvybės. Mūsų prieky turi atsistoti tikri idealistai, to-

(Tęsinys 3-me pusl.)

A Modern Movie "Set"

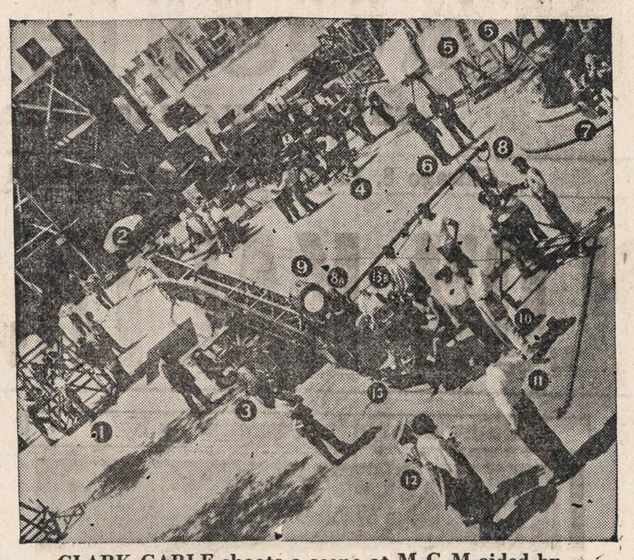

CLARK GABLE shoots a scene at M-G-M aided by—(1) 16-foot parallel to hold lights for overhead illumination. (2) The umbrella shades the cameraman. (3) Rubber-tired camera boom puts the "move" in movie. (4) Junior "spots" made ready. (5) Silver reflectors give added illumination. (6) "Extras" discuss roles. (7 Box lunch for dancers. (8) Counter-weight on boom balances "mike." (9) Senior spot. (10) Director and cameraman ready for "action." (11) Clark Gable chats with player. (12) Giant sound-proof camera being prepared for action. P. S. All this goes into making a single scene for a movie.

GALVOJAT APIE TILE?
Leiskit mums išspręsti jūsų problemas, surištas su

PLASTIC
SIENŲ TILE

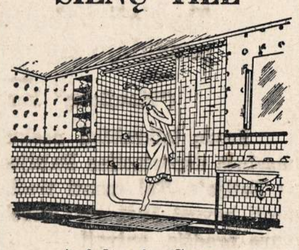

Asfalto ir Gumos
GRINDŲ TILE
Linoleum Sink and Counter Tops

DYKAI APSKAIČIUOJAM
Iki 36 mėnesių išmokėjimas!

S&S TILE SPECIALISTS
Display Room at
3302 SO. HALSTED ST.
Atdara pirmadienį ir ketvirtad. vakarais iki 9 valandos.
arba Tel. VIrginia 7-4244
BOulevard 8-1907 arba
WAlbrook 5-3046

"NEPRIKLAUSOMA LIETUVA"
3a Fourth Ave., Ville LaSalle,
MONTREAL, QUE., CANADA

Savaitinis 8 puslapių Kanadoje ledžiamas laikraštis. Svarbiausias laikraščio tikslas—apvienyti visus lietuvius bendrai ir vieningai kovai už Lietuvos išlaisvinimą. Redaktorius—JONAS KARDELIS.

PRENUMERATA METAMS

Kanadoje	$3.50
Užsienyje	3.50
Australijoje	4.00

"Nepriklausomą Lietuvą" leidžia Kanados Lietuvių Centro Taryba

TIK IŠ KANADOS SIUNČIAMI GERIAUSI MAISTO PRODUKTAI

Padėkime Badaujančiam Tremtiniui

GERIAUSIAI JUMS PATARNAUS VALDŽIOJE REGISTRUOTA BENDRROVĖ "HELP"

HELP priima maisto siuntinių užsakymus į visas Vakarų Europos valstybes, išskiriant USSR kontroliuojamas.
HELP patarnauja Kanados ir J. A. Valstybių žmonėms. Siuntiniai siunčiami greičiausiu Kanados pašto laivininkystės keliu.
HELP pilnai garantuoja už siuntinių pristatymą adresatui; kiekvienu atveju prisiunčia Tamstai pakvituotą orderį.
SIUSKITE LAIŠKĄ SU UŽSAKYMU ŠIANDIEN:
(Pageidaujama, kad pavardės ir antrašai būtų parašyti aiškiai, drukuotom raidėm. Už klaidingai paduotus antrašus HELP neatsakys)

HELP Reg'd P. O. Box 777 Place D'Armes
MONTREAL 1, QUE, CANADA

SIUNTINYS Nr. 1
TIK $8.95
(su įpakavimu 20 svarų)
5 svarai kiaulinių TAUKŲ
2 svarai KAVOS (PUPELIŲ)
5 svarai CUKRAUS
2 dėžės kenuotos MĖSOS
1 svaras GRIETINĖS
1 svaras RYŽIŲ
1 svaras KAKAVOS

SIUNTINYS Nr. 2
TIK $5.70
(su įpakavimu 10 sv.)
4 sv. KIAUL. TAUKŲ
1 svaras KAVOS pupelių
1 dėžė ken. MĖSOS
1 svaras CUKRAUS
1 svaras KAKAVOS
1 svaras RAZINKŲ

SIUNTINYS Nr. 3
TIK $4.95
8 sv. kiaul. TAUKŲ

SIUNTINYS Nr. 4
TIK $6.50
2 svarai ARBATOS
4 sv. KIAUL. TAUKŲ
3 gab. TUAL. MUILO

SIUNTINYS Nr. 5
TIK $3.95
4 sv. kiaul. TAUKŲ
1 gab. tualetinio MUILO
2 gab. šokolado "BAR"

SIUNTINYS Nr. 6
TIK $3.60
2 svarai kiaul. TAUKŲ
1 dėžė GRIETINĖS
1 svaras CUKRAUS

S. L. A.

Susivienijimas Lietuvių Amerikoje yra didžiausia lietuvių organizacija. Tai lietuvių apdraudos tvirtovė Amerikoje. Tai lietuvių brolybės fraternalė organizacija. SLA trokšta dar daugiau gerų lietuvių suvienyti broliškais ryšiais vienon didelėn ir gražion šeimynon. Dabar eina SLA. Pažangos Vajus naujiems nariams priimti.

Susivienijimas iš apdraudos nedaro sau pelno, todėl Susivienijime apdrauda yra pigesnė. Bet Susivienijimas teikia lietuviams daugiaus, negu apdraudą. Susivienijimas veikia kultūrinėje dirvoje, stiprina lietuvybę Amerikoje ir rūpinasi bendrais lietuvių reikalais.

Dabar visose lietuvių kolonijose darbuojasi šimtai SLA. organizatorių. Kai vienas tų organizatorių atsilankys į jūsų namus, paklausykite jo patarimo—prisirašykite prie Susivienijimo su visa savo šeimyna.

SUSIVIENIJIMAS LIETUVIŲ AMERIKOJE
307 West 30th Street, New York, N. Y.

SAVE $ TODAY HAVE MORE $$$$ TOMORROW

25 metų sukaktuvės 25

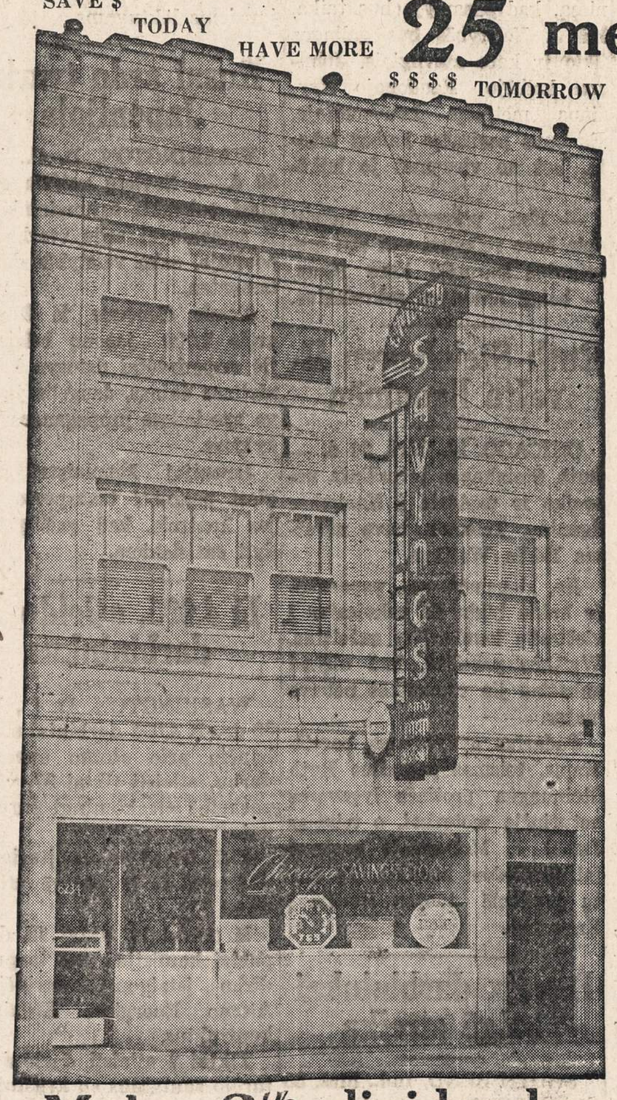

Moka 3% dividendų

CHICAGO SAVINGS AND LOAN ASSOCIATION, šiemet sukanka 25 metai pasekmingo finansinio gyvavimo. Pasinaudodami ta proga, mes tariame širdingiausį AČIŪ visiems mūsų buvusiems ir dabartiniems šėrininkams. Tiktai su jūsų nuoširdžia parama ši Bendrovė galėjo išaugti iki su virš $4,000,000.00 Dolerių turto.

Mes kviečiame mūsų šėrininkus ir abelnai visus Chicagos Lietuvius—atsilankyti į mūsų puikiai įrengtą raštinę, kuri randasi vienoj iš gražiausių Lietuvių kolonijų Amerikoj—6234 So. Western Avenue (Marquette Park). Kiekvienas atsilankęs sukaktuvių iškilmėse gaus naudingą ir atminting dovaną, kurios prasidės su pirma diena Liepos (July).

Štai kodėl tamsta turėtumėt pasidėti savo pinigus šioj tvirtoj, Federališkai inšurintoj finansinėj įstaigoj.

No. 1—Todėl, kad pas mus visų indėliai yra pilnai inšiurinta iki $5,000. by an agency of the United States Government.
No. 2—Todėl, kad pas mus galite pradėti taupymą su $1.00 daugiau, jeigu norite, arba galite pasidėti didesnę sumą.
No. 3—Todėl, kad pas mus taupomi pinigai neša aukštą dividendą 3% (our current rate).
No. 4—Todėl, kad pas mus, pinigai buvo ir yra išmokami pareikalavus.
No. 5—Todėl, kad pas mus, galite taupyti arba išsiimti laiškais. Dėl informacijų rašykite arba pašaukite—GROVEHILL 6-7575.
No. 6—Todėl, kad pas mus galite gauti paskolą pirmų morgičių lengvais mėnesiniais išmokėjimais.
No. 7—Todėl, kad pas mus galite atlikti visus savo ir savo šeimos finansinius reikalus, mūsų raštinėj galite apmokėti visokiausias bylas, su money orders, arba su mūsų čekiais.
No. 8—Todėl, kad pas mus, visada ir visiems patarnavimas yra mandagus ir teisingas.

Rekomenduodami mus savo draugams, meldžiame priminti, kad CHICAGO SAVINGS AND LOAN ASSOCIATION, teisingai tarnauja Chicagos Lietuviams, finansiniuose reikaluose, per 25 metus. Laike didžiosios depresijos, kada didžiuma finansinių įstaigų uždarė biznio duris, CHICAGO SAVINGS AND LOAN ASSOCIATION, per tuos sunkius laikus, pasekmingai atsilaikė, išmokėdama kiekvieną centą savo taupytojams.

Malonu pranešti mūsų šėrininkams, kad CHICAGO SAVINGS AND LOAN ASSOCIATION Board of Directors ir vėl užgyrė išmokėti 3% dividendų (per annum) visiems mūsų taupytojams už pirmus 6 mėnesius šių metų.

CHICAGO SAVINGS
AND LOAN ASSOCIATION
6234 So. Western Ave. Tel. GRovehill 6-7575
JOHN PAKEL, President.

Pinigai padėti iki 15 dienos Liepos (July), gaus dividendą už visą Liepos mėnesį.

Kanados Lietuvių Žinios

kie kaip Dr. V. Kudirka, Dr. J. Basanavičius, kurie dirbtų lietuvybės labui iš idėjos ir pasišventimo, o ne pinigo ar garbės vedami.

Bepartinė organizacija gali būti, tik ne KLT vardu. Ji kaip vienetas turi įsijungti į Kanados lietuvių organizacijų grandinę. O ar mes tokia tikrai absoliučiai bepartinę organizaciją turime? Galima kategoriškai tvirtinti, kad ne. KLS vardas yra pseudonimas, kuriuo prisidengę krikšč.-demokratai. Tuo tarpu dabartinėje KLT dominuoja kairysis elementas. Gal ne taip? Tai kodėl jos abi negali susilieti į vieną. Juk ir viena ir kita yra nepartinė ir nereliginė organizacija (bent taip užfiksuota įstatuose). Taigi principiniai niekas neskiria, o formalias kliūtis lengva nugalėti. Taigi toks dirbtinas užsimaskavimas ir nenoras parodyti savo tikrojo veido ir yra vienas iš pagrindinių organizacinės vienybės stabdžių.

Mes šiandien negalime skirstyti, vien tik pagal savo nosį, tautiečių, į sūnus ir posūnius. Mums turi būti lygiai brangus kiekvienas lietuvis, nesvarbu, kokie yra jo ideologiniai ar religiniai įsitikinimai. Mes turime stengtis visus įtraukti į pozityvų darbą dėl lietuvybės, nes vienybėje galybė. O šio tikslo pasieksime tada, kada sudarysime sąlygas kiekvienam lietuviui atsistoti ten, kur jo širdžiai yra artimiausia, kur jis tikrai galėtų pajusti save.

Dar vienas didesnis organizacinės vienybės stabdis yra, tai neturėjimas salės arba, kanadietišku terminu tariant, **neprigulmingo klubo,** kur visi lietuviai, nežiūrint pažiūrų skirtumo, galėtų rasti jaukią pastogę. Tokie klubai būtų ne tik organizacinio bendravimo centras, bet kartu ir lietuvybės tvirtovėmis. Montrealis, Winnipegas šiuo atžvilgiu yra laimingesni — jie tokius klubus jau turi. Tuo tarpu visos kitos Kanados lietuvių kolonijos, jų tarpe ir viena iš didžiausių — Torontas, tokių klubų dar neturi. Todėl čia organizacinis gyvenimas yra stagnacijos būklėje. Tiesa, yra parapijinės salės, kurios turėtų būti visų lietuvių subūrimo centrais. Bet, deja, su apgailestavimu tenka konstatuoti faktą, jog taip nėra. Tomis salėmis leidžiama dabar pasinaudoti tik katalikiškoms organizacijoms ir toms, kurios praeina pro klebonijos skryningą; žinoma, jų tarpe ir KLS, nors ji ir nėra religinė organizacija. Visas gi kitas lietuviškas elementas eliminuojamas ir jam į tas sales (parapijines) durys yra užtrenktos. Toks traktavimas ypač pastato nepatogioje būklėje pačią KLS. Jai rodomos simpatijos kaip tik parodo, kokiame vežime ji pati sėdi.

Tas parodo, jog parapijinėmis salėmis dėl subjektyvaus aspekto į lietuvybės reikalus ne visi gali pasinaudoti. Todėl mums rėkiant reikia neprigulmingo lietuviško klubo. Šia proga (nors tai ir ne į temą) tenka užgirti Toronto verslininkų pasimojimas, imantis iniciatyvos tokio klubo steigime. Žinoma, pati Verslininkų Sąjunga čia yra bejėgė. Ji gali atlikti pačius formalumus. Tačiau tuoj pat susiduriama su pačiu svarbiausiu klausimu — finansais. O tam yra reikalingas pritarimas iš plačios Toronto lietuviškos visuomenės. Kiekvieno lietuvio pareiga prisidėti prie šio kilnaus darbo. Klubas steigiamas kooperaciniais pagrindais. Taigi nupirkta akcija nebus kaip auka ir nenueis veltui, nes pinigas tuo pačiu paverčiamas medžiagine vertyve. Akcijos gi savininkas pagal savo įnašą lieka klubo dalininku. O kad pinigas, įdėtas į tokį klubą, atneš didesnius procentus negu kad gulėdamas banke, manau, nei aiškinti nereikia. Taigi, kaip matome, tuo pasitarnausime ne tik lietuvybės labui, bet ir turėsime materialės naudos.

O tam tikrų sferų varoma akcija prieš tokio klubo steigimą yra iš kalno pasmerkiama nepasisekimui, nes ji paremta ne kuo kitu, o tik doleriu.

3. KLT YRA PROTOTIPAS A. L. TARYBOS

Prieš pradedant svarstyti šį klausimą, tenka vėl trumpai sugrįžti į tuos nelemtuosius Montrealio seimo laikus. Seimas buvo šaukiamas ne tuo pagrindu. Visų pirma, reikėjo sušaukti KLT skyrių atstovų suvažiavimą, kuriame skyriai būtų galėję pakeisti savo, kaip bepartinės organizacijos, vardą ir galutinai susiformuoti į savistovų vienetą. Tik po to kviesti jau visų Kanados lietuvių partinių ir nepartinių organizacijų seimą. Tame seime ir šis bepartinis vienetas (Tarybos skyriai), dabar jau po kitu vardu, būtų galėjęs dalyvauti kaip atskiras vienetas kartu su kitomis organizacijomis. Dabar gi seime buvo daroma tikra jovalynė. Identifikavimas skyrių su pačia KLT yra visiškai nelogiškas. Juk skyriai, kaip bepartinė organizacija, negali apimti visų Kanados lietuvių. Tuo tarpu KLT tikslas yra apjungti visas partines ir nepartines organizacijas. Seimo metu visai nereikėjo daryti to balagano. Suvažiavo daug atstovų. Bet ką jie atstovavo? Tur būt, ne visi gerai žinojo! Iš tiesų, daugelis atstovavo tik tą vietovę, iš kurios atvyko, arba tam tikros grupės subjektyvią nuomonę, bet jokiu būdu ne kurio tai atskiro vieneto nuomonę. Na, ir iš tos ne visiškai aiškios masės buvo norima sudaryti tą vyr. visus Kanados lietuvius reprezentuojantį organą. Turime neužmiršti, jog balsavimo keliu, kuris niekuomet neapsieina be agitacijos, visuomet atsiras tokių vienetų, kurie nebus atstovaujami centre. Dėl to kyla visokių nepasitenkinimų ir nesusipratimų. O to galima buvo išvengti. Laik. K. L. C. T. turėjo šaukti į seimą ne atstovus, kurie balsavimo keliu sudarytų tą vyr. organą —KLT, bet prašyti kiekvieną partinę ir nepartinę organizaciją, proporcingai atsižvelgiant į jos turimą narių skaičių, prisiųsti į seimą atatinkamą skaičių atstovų. Ir šie prisiųsti organizacijų reprezentantai turėjo be jokių rinkimų automatiškai virsti tuo vyr. organu — KLT. O seimo uždavinys tik pasiskirstyti pareigomis ir nustatyti gaires tolimesniam bendram veikimui. Tuo keliu einant, kiekviena partinė ar nepartinė grupė, nežiūrint jos dydžio, seime būtų atstovaujama. Ir tokia KLT tikrai galėtų save vadintis tuo vyr. reprezentaciniu organu, kuris tikrai apjungtų visus Kanados lietuvius.

Dabar ką mes turime? Turime tik KLCT. Jei yra CT, tai, logiškai imant, turėtų būti ir vietų tarybos, sakysime, Montrealy, Toronte ir kitose didesnėse lietuvių kolonijose. Tos vietų tarybos turėtų atstovauti visas tos vietovės lietuviškas organizacijas, kartu, žinoma, subordinuojant savo veikimą KLCT dispozicijon. Bet, deja, taip nėra. Čia mums geriausiu pavyzdžiu gali būti ALT. KLT yra ne kas kitas, o tik prototipas ALT. Prie to einama. Kaip vaiko pirmieji žingsniai yra nedrąsūs, taip ir Kanados lietuvių pradiniai organizacinio darbo bandymai — padaroma daug klaidų. Tačiau iš to nereikia daryti plačias išvadas ir ieškoti vien tik kabliukų. Tikėkimės, kad, laikui bėgant, galėsime išbristi iš tos palaidos balos, susicementuodami visiškoje vienybėje.

III.

Tos visos negerovės yra pagrindiniai stabdžiai, kurie neleidžia Kanados lietuvių organizaciniam darbui įeiti į normalias vėžes. Didžiausia kaltė už tai tenka KLS, kuri suardė visus seimo planus ir neparodė noro dirbti bendrą darbą. Reikėjo vis dėlto daryti bet kokį kompromisą ir vienybės labui bent kiek nusileisti. Būtų bent išspręstas skyrių, kaip bepartinės organizacijos, klausimas. Šiandien jau turėtume ne KLT skyrius, bet savistovų bepartinį vienetą kitu vardu. O tai jau būtų žingsnis į priekį — į sunormavimą organizacinės vienybės. Nereikėtų mums šiandien varžytis dėl skyrių arba daryti tų komedijų, paraleliai sudarant dvi nepartines organizacijas. KLS metami kaltinimai KLT yra be pagrindo. Nenorėkime iš karto pasiekti tobulybės. Eikime prie to iš palengvo, apgalvotai, parodydami bent geros valios.

KLS užimta pozicija Tarybos, o ypač "N. L." atžvilgiu aiškiai parodo, kokiame vežime ji sėdi. Ji tą vienintėlį Kanados lietuvių laikraštį ne tik kad neremia, bet, priešingai, kartu su "Liaudies Balsu" boikotuoja. Ir tai vien tik dėl to, kad jį redaguoja ne jų minties žmogus. Taigi jei jau Jūs esate toki, tai galutinai nusiimkit savo pseudonimą (KLS) ir pasivadinkit tikruoju vardu.

Vienybė Kanados lietuvių tarpe turi būti atstatyta, nes to reikalauja gyvenimo momento rimtumas.

Kanada, 1949.VI.17.

Where And When

DESIGNER IRENE answers the questions "where and when" to perfection in Ginger Rogers' wardrobe for M-G-M's "Barkleys of Broadway." For example, this Conversation-Piece De Luxe, made of white wool, is Ginger's spectator sports outfit.

ED SULLIVAN, žymus kolumnistas ir televizijos garsenybė, sako:

"I serve finer-tasting

SCHENLEY

turtingesnė, švelnesnė, nes jūs gaunate SENESNĘ DEGTINĘ*"

Reta 5, 6 ir 7 metų senumo degtinė, sumaniai sumaišyta su prieškarinės rūšies javų neutraliais spiritais, padaro Schenley turtingesne ir skanesne!

For your convenience Schenley now comes in this handsome round bottle.

Sulygink Schenley užpakalinę etiketę su bet kuria kita vadovaujančia rūšimi! Etiketė **užpakaliniame** butelio šone **turi** pasakyti degtinės miešinio amžių. Palyginimas paliudija, kad Schenley duoda jums senesnę degtinę... tačiau jūs nieko nemokate daugiau.

SCHENLEY, SENŲ DEGTINIŲ namai.

$3.94 4/5 QT. $2.48 PINT. $1.26 1/2 PT.

*RARE BLENDED WHISKY 86 PROOF. THE STRAIGHT WHISKIES IN THIS PRODUCT ARE 5 YEARS OR MORE OLD. 35% STRAIGHT WHISKY. 65% GRAIN NEUTRAL SPIRITS. 10% STRAIGHT WHISKY 5 YEARS OLD. 10% STRAIGHT WHISKY 6 YEARS OLD. 15% STRAIGHT WHISKY 7 YEARS OLD. COPR. 1949, SCHENLEY DISTRIBUTORS, INC., N. Y. C.

A Schenley Mark of Merit Whisky

V. A. Petravičiaus monografijos reikalu

Sąryšyje su paaiškėjusiais šaltiniais anoniminių laiškų Lietuvių Dailės parodos metu Freiburge, pranešame, kad numatytoji išleisti dailininko *V. A. Petravičiaus* monografija su estų žurnalisto pono *Aleksio Raanito* įžanga yra atidėta neribotam laikui, kol bus surastas tinkamas meno kritikas šios monografijos įžangai parašyti.

Pranešame taip pat, jog prieš kai kurį laiką tilpusi spaudoje žinutė (ž. "M. K.", Nr. 20/210), kur yra rašoma, kad p. Raanitas atidavė į spaudą mūsų leidžiamą grafiko V. A. Petravičiaus monografiją, yra patalpinta be mūsų žinios.

—B-vė "Atstatymas".

Muenchen, 15.6.1949.

Tremtiniams reikia rūbų ir apavo

Išsiuntus tremtiniam paskutinę siuntą į Europą BALF-o sandėliai ištuštėjo. O tuo tarpu gauname nuolatinius prašymus iš tremtinių, kurie negalėdami išemigruoti lieka dar vargti išmėtytose po Europą stovyklose, pasiųsti jiems ne tik maisto, *bet ir rūbų.*

Todėl, brangios tautietės ir tautiečiai, peržiūrėkite savo skrynias ir spintas. Be jokios abejonės pas kiekvieną atsiras atliekamų rūbų ir apsiavimo, kuriuos galima būtų perleisti tremtiniams. Tremtinių stovyklose yra daug vaikučių, našlaičių ir senelių, kuriuos kaip tik reikia apvilkti ir apauti. Neatidėliokite šio svarbaus reikalo rytdienai. Kol surinksime, kol supakuosime, kol išsiųsime ir kol tremtiniai susilauks, praeis ne mažai laiko. Tat šiomis karštomis dienomis pagalvokime apie tai, kad tremtiniams ateis sunkūs ir šalti rudens ir žiemos laikai. Jei kas turite atliekamų rūbų ir apavo rudens ir žiemos sezonui, tai jau laikas siųsti į BALF-ą.

BALF-o skyriai ir kitos organizacijos bei pavieniai asmenys kviečiami talkininkauti ir visaip paremti daiktinę rinkliavą tremtiniams gelbėti, kuri tiek pat svarbi, kaip ir piniginės aukos.

Tenebūna ne vieno, kuris būtų neatlikęs šios gailestingumo ir artimo meilės pareigos savo broliams tremtiniams!

—BALF-o Centras.

KANADOJE GALIMA GAUTI

NAUJAUSIOS LIETUVIŠKOS PLOKŠTELĖS

1. TEN, KUR NEMUNAS BANGUOJA. Muzika Al. Kačanausko. Išpildo: Liet. Valst. Operos Sol. E. Kardelienė.
2. VAI GRAŽU, GRAŽU ANT KALNO. Muzika Al. Kačanausko. Išpildo: Liet. Valst. Operos Sol. E. Kardelienė.
1. ANT EŽERĖLIO RYMOJAU. Liaudies daina. Išpildo: Lietuvos Valstybės Operos Solistė E. Kardelienė ir 3 broliai Lapinai.
2. RAMUNĖLĖS. Muzika E. Laumenskienės. Išpildo: Lietuvos Valstybės Operos Solistė Kardelienė ir 3 broliai Lapinai.
1. LIETUVIŠKŲ MELODIJŲ POPURI. Išpildo: 3 broliai Lapinai.
2. PRADĖS AUŠRELĖ AUŠTI. Valsas. Išpildo: 3 broliai Lapinai.
1. IŠ RYTŲ ŠALELĖS. Liaudies daina. Išpildo: Lietuvos Valst. Operos Sol. E. Kardelienė ir 3 broliai Lapinai.
2. PAMYLĖJAU VAKAR. Liaudies daina. Išpildo: Lietuvos Valst. Op. Sol. E. Kardelienė ir 3 broliai Lapinai.
1. DUNDA KLUMPĖS, KAIP PATRANKOS. Lietuvių polka. Išpildo: 3 broliai Lapinai.
2. SUKTINIS. Lietuvių šokis. Išpildo: 3 broliai Lapinai.

Greitas, saugus ir garantuotas pristatymas į bet kurią Kanados ir USA vietovę. Pilnas albumas su dešimčia išpildymų (5 plokštelės) tekainuoja $9.45, prisiuntimui 55 centai. Viso $10.

Užsakymus ir pinigus siųskite jau šiandien:

"ALPHA", P. O. Box 777, Place D'Armes, Montreal 1, Quebec, Canada.

"NAUJIENAS" SKAITO VISŲ SROVIŲ ŽMONĖS: DARBININKAI, BIZNIERIAI, PROFESIONALAI, DVASININKAI, VALSTYBININKAI, MOKSLININKAI.

SAVE

TAUPINK

Blogiems laikams užėjus pinigai apdraustoje Finansinėje įstaigoje bus didelė pagalba.

MES MOKAME 2 KARTUS PER METUS. **3% metinių dividendų**

Duodame paskolas ant namų su mažais mėnesiniais išmokėjimais.

UNIVERSAL SAVINGS AND LOAN ASSOCIATION
1739 So. Halsted Street
Chicago 8, Ill.

INSTALL NOW HEATING PLANTS

ĮRENGTAS DABAR JŪSŲ PATOGUMUI ŠIĄ ŽIEMĄ.

22 metų inžinieriavimas su pasitikėjimu besitęsiančioje tarnyboje — Garantuotas darbas.

PAŠAUKIT MUS ŠIANDIEN!

Mes turime visokio dydžio boilerių ir naujausio stiliaus cinuotų vamzdžių, modernių radiatorių, paipių, fitingų, velvių, bungalow iki šešių flatų.

BE JOKIO ĮMOKĖJIMO NUO 3 IKI 7 METŲ IŠSIMOKĖTI. APSKAIČIAVIMAS VELTUI.

Installed WITH UNION LABOR

C. MILLER and SONS inc
1249 W. LAKE ST. MOnroe 6-3387

NAUJIENOS

THE LITHUANIAN DAILY NEWS

Published Daily Except Sunday by The Lithuanian News Pub. Co., Inc.
1739 South Halsted Street, Chicago 8, Ill. Phone CA nal 6-8500

Entered as second-class matter March 7, 1914 at the Post Office at Chicago, Ill., under the Act of March 3, 1879.

Subscription Rates:
$7.00 per year in Canada
$7.00 per year outside of Chicago
$9.00 per year in Chicago
4c per copy

Užsakymo kaina:
Chicagoje—paštu:

Metams	$9.00
Pusei metų	4.50
Trims mėnesiams	2.25
Vienam mėnesiui	.90

Chicagoje per išnešiotojus:

Viena kopija	4c
Savaitei	.25
Mėnesiui	.90

Jungtinėse Valstybėse, ne Chicagoj:

Metams	$7.00
Pusei metų	3.50
Trims mėnesiams	2.00

Užsieniuose:

Metams	$10.00
Pusei metų	5.50
Trims mėnesiams	3.00

Naujienos eina kasdien išskiriant sekmadienius. Leidžia Naujienų Bendrovė, 1739 So. Halsted Street, Chicago 8, Ill. Telef. Canal 6-8500.

Pinigus reikia siųsti pašto Money Orderiu kartu su užsakymu.

Coploniutė Nuteista

Prisaikintieji posėdininkai federaliniame teisme Washingtone rado, kad Judith Coplon nusikalto abiem kaltinamojo akto punktais: neteisėtai ėmė slaptus valdžios dokumentus ir nešiojo juos savo rankinuke su tikslu įteikti juos Rusijos agentui. Trumpai sakant, "jury" pripažino p-lę Coploniutę sovietų šnipo talkininke.

Teisėjas dabar turės jai paskirti bausmę. Bausmė gali būti iki 13 metų kalėjimo.

Posėdininkai ilgai tarėsi, nes jiems nebuvo aiški teisėjo instrukcija apie teisiamosios "intenciją". Jie pertraukė savo pasitarimus, kurie tęsėsi nuo 10:12 ryto iki vėlyvo vakaro, ir prašė teisėją dar kartą jiems šitą punktą paaiškinti. Teisėjas Albert L. Reeves jiems pasakė, kad teisiamosios intencija yra baudžiama tada, jeigu ji sąmoningai bandė pakenkti savo valstybei, teikdama pagalbą svetimai valstybei. Vadinasi, jeigu Coploniutė norėjo pagelbėti Rusijai, nemanydama, jogei tai pakenks Jungtinėms Valstybėms, — tai jos intencija nebūtų nusikaltimas. Tada ją būtų galėję bausti tiktai už sauvališką valdžios dokumentų nešimą iš įstaigos, kurioje ji tarnavo.

"Jury" nariams buvo keblus klausimas išspręsti. Ir savo sprendimą jie turėjo priimti visais balsais. Kaltinamoji labai gudriai išsisukinėjo, pasakodama, kad sovietų agentas Valentin A. Gubičev, su kuriuo ji slaptai susitikdavo, buvo jos "mylimasis"; kad pasimatymuose su juo ji kalbėdavo su juo daugiausia apie literatūrą ir meną, ir kad dokumentų nuorašus ji norėjusi panaudoti apysakai, kurią ji ketinusi rašyti. Jeigu bent vienas asmuo iš 8 vyrų ir 4 moterų, sudariusių "jury", būtų patikėjęs šita romantiška Coploniutės pasaka, ji būtų išvengusi pasmerkimo.

Bet buvusioji teisingumo departamento tarnautoja neišsisuko. Už savo išdavikišką veiklą ji turės atsėdėti keletą metų kalėjime.

Jos nuteisimas reiškia, kad ir Gubičevui gresia bausmė. Jos tariamas "mylimasis", imdamas algą iš Jungtinių Tautų organizacijos, užsiėmė šnipinėjimu sovietų Rusijos naudai ir ieškojo išdavikų tarpe Amerikos piliečių ir valdžios tarnautojų. Už tokius darbus Amerikos teismas jo nepaglostys. Jo byloje Coploniutė bus pašaukta liūdyti.

Spaudos Laisvė

Britų valdžios paskirta komisija daugiau kaip dvejus metus tyrinėjo tos šalies spaudą, stengdamasi surasti, ar laikraščiai gerai ir sąžiningai informuoja publiką ir ar jų nenukreipia nuo tiesos kelio slapti finansiniai interesai. Užvakar komisija paskelbė 363 puslapių raštą, kuriame ji išdėstė savo tyrinėjimo vaisius.

Komisija įsitikino, kad Britanijos spauda yra gana švari ir savo nuomonių už pinigų neparduoda. Komisija nerado įrodymų kaltinimui, kad spaudą kontroliuoja "monopolitinis kapitalas". Laikraščiai, tiesa, galėtų ir turėtų duoti geresnį patarnavimą žmonėms, bet tuo rūpintis jų pačių uždavinys.

Komisija pataria įsteigti spaudos tarybą iš laikraščių leidėjų, redaktorių ir reporterių, pridėjus prie jų 20 nuoš. pašalinių asmenų iš įvairių visuomenės sluoksnių. Bet komisija griežtai pasisako prieš tai, kad kokiu nors būdu spaudą kontroliuotų valdžia. Spauda privalo palikti nepriklausoma nuo valdžios; tiktai tada ji bus laisva.

Fašistų ir komunistų valdžios, kurios nepakenčia laisvės, stengiasi pirmiausia pasmaugti laisvą spaudą. Demokratijos negali šituo keliu eiti. Laikraščiai demokratinėse šalyse turi ydų daugiausia dėl to, kad jie pataikauja publikai. Kai žmonės daugiau apsišvies, spauda turės savo ydas taisyti.

Įstatymai Prieš Komunistus

Illinois legislatūra svarsto tris įstatymų sumanymus prieš komunistus. Vienas jų sako, kad priklausymas komunistų partijai arba "fronto organizacijai" yra nusikaltimas, baudžiamas kalėjimu nuo vienerių iki penkerių metų. Antras draudžia asmenims, kurie pritaria valdžios nuvertimui jėga, užimti valdininkų arba mokytojų vietas. Trečias įsako pašalinti iš bet kurios viešos mokyklos mokytoją, kuris stoja už federalinės arba steito valdžios nuvertimą. Šiandien bus balsuojama, ar juos priimti, ar ne.

APŽVALGA

KAM REIKIA KOLKOZŲ LIETUVOJE?

Cituodamas Antano Venclovos žodžius, kad Lietuvoje jau esą "keli tūkstančiai kolektyvinių ūkių, o ryt poryt bus sukolektyvinti visos Tarybų Lietuvos laukai", Rojus Mizara reiškia viltį, kad jo pranašystė išsipildys. Jisai tiki, kad žemės ūkio kolektyvinimas "nesiliaus, iki jis bus užbaigtas".

Štai kokių "gerumų", Mizaros nuomone, atneš žemės ūkio sukolektyvinimas:

"Nebeliks Lietuvoj ežių, nebeliks pagrindo valstiečiams muštis, tąsytis po teismus dėl žemės vagos, kaip būdavo iki šiol (tai senas dalykas, buvęs prieš ūkininkų išsikėlimą į vienkiemius.—**"N." Red.).**

"Žemės užteks kiekvienam, norinčiam ją dirbti. (Kokiu būdu? Juk kolektyvizacija nepadidins bendro žemės ploto. —**"N." Red.).**

"Visi valstiečiai žemę bendrai valdys, bendrai ją dirbs ir bendrai, sulyg įdėtu darbu, motinėlės žemės pateiktais gausiais vaisiais. (Nejaugi visi ūkininkai bus viename kolkoze?—**"N." Red.).**

"Su tuo prasidės naujas, šviesus, laimingas gyvenimas tų žmonių, kurie per šimtmečius svajojo apie laimę, bet niekad neišbrido iš skurdo gelmių."

Tai melagio ir ignoranto pasaka.

Lietuvos ūkininkai svajojo ne apie "laimę" būti dvaro kumečiais, o apie gyvenimą **nuosavuose, individualiuose ūkiuose.** Bežemiai norėjo įgyti žemės; mažažemiai troško gauti daugiau žemės. Jie visi geidė būti **savo žemės savininkai ir gaspadoriai savo ūkiuose.**

Žemės reforma, kuri buvo pravesta, pasiremiant Lietuvos Steigiamojo Seimo įstatymu, šituos bežemių ir mažažemių troškimus žymia dalim patenkino. Per trumpą palyginti laiką žemės ūkis nepriklausomoje Lietuvoje padarė nepaprastai didelę pažangą.

Todėl Mizaros pasaka, kad Lietuvos ūkininkai gyvenę "skurdo gelmėse", yra gryniausia nesąmonė.

Jeigu norime surasti skurdo gelmes, tai reikia jų ieškoti **Sovietų Sąjungoje,** kur žemės ūkio kolektyvizacija buvo įvesta pirmiausia. Ją vykdant, buvo sunaikinta didelė dalis gyvojo inventoriaus (gyvulių), nes ūkininkai, nenorėdami atiduoti savo turto kolkozams, slaptai išpardavinėdavo savo gyvulius arba juos papiaudavo ir mėsą suvalgydavo. Milijonai ūkininkų, kurie priešinosi kolektyvizacijai, buvo išgabenti į Sibirą, kur daugelis jų žuvo.

Ūkininkų pasipriešinimui sulaužyti Stalinas, pagaliau, ėmė juos **kankinti badu,** rekvizuodamas grūdus ir neduodamas ūkininkams sėklos laukams. Šitos žiaurios politikos pasėkoje mirė badu (1933-34 m.) tarp trijų ir penkių milijonų valstiečių š. Kaukazo ir Dono srityje!

Štai kokį "šviesų, laimingą gyvenimą" atnešė SSRS ūkininkams kolektyvizacija. O dabar, kada Rusijos ūkis per tą "čyščių" perėjo, tai ką turi ūkininkai kolkozuose?

Jie nėra šeimininkai "kolektyviuose ūkiuose". **Administratorius tiems ūkiams skiria valdžia.** Šie žiūri, kad iš ūkio produktų pirmiausia būtų paimta nustatytoji "kvota" valstybei; kolkozo nariams dažnai nelieka nei mėsos, nei pieno. Jeigu kolkozininką sugauna slaptai imant ką nors iš valstybės sandėlio, tai jį baudžia sunkiais darbais koncentracijos stovykloj.

Žodžiu, kolkozo narių padėtis yra blogesnė, negu senovės baudžiauninkų. Todėl Rusijos ūkininkai nieko taip neapkenčia, kaip kolkozų.

Todėl nėra jokio pagrindo manyti, kad kolkozai duos ką nors gero Lietuvos valstiečiams.

KOLKOZAI IR POLITIKA

Pats Mizara pripažįsta, kad vadinamas žemės ūkio "kolektyvinimas" Lietuvoje nėra vykdomas ūkininkų naudai, o visai kitokiais sumetimais.

Raudonasis Rojus rašo:

"Man atrodo, kad šis žygis (žemės ūkio kolektyvinimas Lietuvoje) buvo paskubintas **Vakarų imperialistų nuolatinių užpuolikiškų grūmojimų, nauju karu.**

"Kita: aš manau, jog žemės ūkio kolektyvinimą paskubino ir **banditiškų gaujų siautėjimas Lietuvoje, —gaujų, žudžiusių nekaltus Lietuvos smulkiuosius ir vidutinius valstiečius."**

Bet kur gi čia tas "šviesus, laimingas gyvenimas", kurį Mizara pranašauja ūkininkams, suvarytiems į kolektyvius ūkius?

Jisai čia sako, kad valdžia pagreitino kolektyvizaciją dėl "imperialistų grumojimo nauju karu" ir dėl "banditiškų gaujų siautėjimo Lietuvoje", kas neturi nieko bendro su **ūkininkų gerovės** klausimu.

Jeigu kolektyvizacija būtų naudingas dalykas ūkininkams, tai argi sovietų valdžia ją vykdytų (arba jos vykdymą stengtųsi pagreitinti) dėl to, kad imperialistai grumoja karu ir banditai siautėja, žudydami nekaltus žmones?

Mizara pats sukritikavo savo pasaką apie kolkozų "gerumą". Ir kartu apsimelavo!

Jokie "Vakarų imperialistai" karu negrumojo ir negrumoja. Bet **akiplėšiška** sovietų valdžios politika sudaro nuolatinį karo pavojų.

O kai dėl siautėjančių Lietuvoje banditų, tai aršesnių banditų už Rusijos bolševikus nėra. Jie, kaip banditai, įsiveržė į Lietuvos teritoriją, **sulaužydami tarptautines sutartis,** pasirašytas su Lietuva 1920-ais, 1926-tais ir 1939-ais metais; ir jie dabar Lietuvoje elgiasi, kaip banditai, **areštuodami, žudydami ir masėmis tremdami jos žmones.**

Bet ta "raudonųjų" banditų gauja nesugeba visiškai pavergti ūkininkų, kurie ekonomiškai yra mažiau priklausomi nuo valdžios, negu miestiečiai. Todėl jie sumanė **suvaryti ūkininkus į didelius, valdžios kontroliuojamus dvarus,** melagingai vadinamus "kolektyviais ūkiais".

Kolkozai tai — ūkininkų pavergimo ir išnaudojimo priemonė!

Lietuvos ūkininkai nuo šito banditų užsimojimo ginasi. O Mizara, pardavęs savo sąžinę Maskvai, mėgina tas bolševikiško banditizmo aukas apjuodinti.

● **Čekų arkivyskupas Beran turėjo dalyvauti vakar surengtose religinėse ceremonijose, bet jis neišėjo iš savo rūmų. Arkivyskupo laukė didelė minia, bet jis nepasirodė. Policija galėjo paskirti jam namų areštą.**

★ Australijos valdžia prašo parlamentą pravesti įstatymą, kuris uždraustų kitoms darbininkų unijoms teikti ekonominę pagalbą streikuojantiems angliakasiams. Elektra ir anglys racionuotos visame krašte. Kiekvienas krašto gyventojas jaučia streiko pasekmes, Australijoj žiema, o kambariai niekur nešildomi.

Laivyno sekretorius Francis P. Matthews dalyvauja Norfolko, Virginia, pakraščiuose vykstančiuose manievruose.

J. JAZMINAS

BOMBOS KRINTA

(Tęsinys)

6. Šiauliai

Su broliu sutarėme taip: aš važiuosiu palašiniauti į Biržus, o jis — į Linkuvą. Susitiksime T pas seserį. Jo nelaukdamas išsirengiau kelionėn. Kadangi normalaus susisiekimo nebebuvo, išvažiavau pirmu pasitaikiusiu traukiniu — į Radviliškį. Važiavau atviroje platformoje, drauge su daugeliu tokių pat keleivių. Diena buvo giedri, tikrai vasariškai kaitri, ir taip važiuoti buvo smagu. Be jokių nuotykių pasiekiau Radviliškį, čia keletą valandų palaukiau ir į Šiaulius nuvažiavau jaukiai sėdėdamas keleiviniame traukinyje.

Šiauliuose gyveno dėdina — augintoja. Ji Šiauliuose turėjo nedidelį dviejų butų namuką, kur manė ramiai senatvės dienas praleisti. Bet išėjo kitaip: užėjo rusai, namuką nacionalizavo... Dėdina buvo latvė, liuteronė. Turėjo gimimo metrikas vokiečių kalba parašytas. Dabar ji pasidarė vokiete ir drauge su šeima (augintine, jos vyru, kuris bolševikų jau buvo pasodintas kalėjiman, ir pora jų mažų vaikų) repatrijavo... Prieš keletą mėnesių jai (jau vienai) vargais negalais pasisekė sugrįžti Lietuvon...

Dabar radau ją vėl besirengiant Vokietijon. Darė tai ji verkdama. Kai pasakiau, kad ir aš šį kartą manau ten vykti, ji tarė:

—Ak, sunkus gyvenimas ten. Vokiečiai svetimšalių nekenčia, žmonėmis neskaito.

Čia sutikau keletą senų pažįstamų, buvusių repatrijantų latvių kilmės. Visi jie plūsdami nacius ir dejuodami rengėsi antron kelionėn į Vokietiją: krovė maišelius su miltais, vyniojo lašinių paltis... Visai kitokia nuotaika jie išvyko pirmon...

Kitą dieną išlydėjau dėdiną į stotį. Čia teko sutikti ir vieną pažįstamą Lietuvos vokietį, su kuriuo seniau teko nemažai taurelių išlenkti, ir kuris atrodė puikus vyras. Dabar jis buvo užsivilkęs rudą uniformą ir važinėjo nuosava mašina. Su manim pasisveikino iš aukšto ir, porą žodžių tarstelėjęs, nudūmė sau.

—Na, baigiasi auksinės dienelės, — piktai džiugaudama tarstelėjo viena repatrijantė.— Dabar kariškiai tokių per sieną neleidžia — visus į kariuomenę ima...

Išleidęs dėdiną palikau jos bute su viena jos giminaite, panele S, kokių 16 metų mergyte. Seniau būdavau dažnas svečias pas jos tėvus, dalyvavau jos krikštynose, dažnai matydavau ją — nusitepusią raudonskruostę mergytę. Dabar sutikau ją po 8 metų. Ji jau buvo pana. Slaptai dažė lūpas ir gerbenėjo plaukus.

Atėjo jos draugė, tokio pat amžiaus gražuolė, ir juodvi, manęs atsiprašę, išskubėjo į pasimatymą su kažkokiu vokiečių karininku...

Tą naktį pralaukiau prie stoties mažojo traukinuko. Sėdėjau ant čemodano ir snaudžiau. Čia laukė nemažai tokių pat pabėgėlių. Visi bijojo lėktuvų puolimo. Bet naktis praėjo ramiai. Apie 6 v. ryto atėjo traukinukas iš Biržų, ir aš, šiaip taip įsispraudęs į vagoną, iškeliavau Biržų link.

7. Biržai

Vagone žmonių buvo kaip silkių bačkoje. Iš miestų į kaimus grįžo įvairūs, aukšti ir žemi, valdininkai, važiavo moterėlės su krepšeliais, Keleivių kalbos daugiausia sukosi apie įvairias prekybines operacijas... Jau prieš tai girdėjau, kad apie Biržus miškuose gausu raudonųjų partizanų, dabar sužinojau, kad jie nebesitenkina miškais, o ateina ir į patį Biržų miestą — dienos metu...

Be jokių nuotykių apie pietus pasiekiau Biržus. Pačiuose Biržuose gyveno mano jauniausias brolis Vilius. Jis tarnavo Biržų pieninėje ir nuomavo kambariuką pas arbatinės savininkę. Kambariukas buvo mažas, žiemą šaltas, vasarą karštas, ir blakių apsėstas, bet brolis antrus metus gyveno jame, neturėdamas, anot jo, laiko geresniam pasiieškoti.

Brolio namie, kaip ir tikėjaus, neradau. Šeimininkė paaiškino:

—Vilius jau kelintą dieną į namus nebepareina. Kur jis — nežinau. Tur būt, kur nors su draugais geria...

Palikęs kambaryje daiktus, nuėjau į Biržų ežerą išsimaudyti. Gerai išsimaudęs ir valandėlę pasikepinęs saulėje, visai atsigavau po kelionės vargų. Paskutinį kartą apėjau griūvančią pilį...

Biržai — mano tėviškė ir gimtinė. Čia septyni kilometrai nuo Biržų, tarp miškų ir lieknų, M kaime tėvai turėjo nedidelį ūkelį ir gausią šeimą — penkis sūnus ir vieną dukterį. Likimas taip surėdė, kad nuo pat kūdikystės dienų tapau iš šeimos išskirtas ir išaugau kitur, bet Biržai vis tiek paliko mano tėviškė.

Dabar ūkelyje šeimininkavo brolis Kostas. Dar vienas brolis, vyriausias, gyveno paplentėje už poros kilometrų nuo Biržų; jis tarnavo L grietinės nugriebimo punkte. Buvo vedęs ir gražiai susitvarkęs, taip kad pas jį visad malonu būdavo paviešėti...

Nesulaukęs Viliaus, išėjau į L pas brolį Petrą. Jį radau namie. Buvo susirūpinęs dėl partizanų siautimo ir artėjančio fronto. Tačiau kur bėgti nė nemanė.

—Kur aš bėgsiu, — sakė, — su šeima. Kai frontas užeis, eisiu kur nors dauboje pasislėpti. Turiu nužiūrėjęs gerą vietą...

Patariau maisto atsargą ir kitokį turtą užkasti į žemę, nes trobelė paplentėje karo veiksmų metu lengvai galėjo supleškėti.

—Taip, tuojau padarysiu tai, — tarė.

Bet jo didžiausias rūpestis buvo žmona, nes netolimoje ateityje laukė šeimos padaugėjimo...

Į M nutariau nebeiti. Petras sakė, kad tai perdaug rizikinga: girioje dienos metu nesislėpdami rikiuotėje vaikšto partizanai...

—Lašinių aš pats dabar neturiu, bet gausiu pas kaimyną. Kai paskersiu savo bekonus — atiduosiu.

Jis pavakare išvažiavo dviračiu ir, be lašinių, ant dviračio užsidėjęs parvežė bačkutę rudojo. Vakare užėjo pora kaimynų, iš Biržų atėjo Vilius, ir mes, besidalindami rūpesčiais, išsėdėjome iki vėlaus vakaro.

Nutariau jau kitą dieną iš Biržų išvažiuoti. Buvo perdaug nerimo ir susirūpinimo, kad būtų galima jaukiai paviešėti. Be to, bijojau, kad nenutrūktų susisiekimas siauruoju geležinkeliuku.

Kitą dieną Petras palydėjo mane į stotį. Čia atsirado Vilius, atėjęs iš kaimynistėje esančios pieninės, ir užsispyręs tempė į pieninę pietų. Iki traukinėlio išėjimo buvo dar pusvalandis laiko. Jis padėjo čemodaną pas pažįstamą stoties viršininką ir paprašė, kad prieš išleisdamas traukinį paskambintų į pieninę. Pieninėje radau apie stalą susėdusią visą pieninės vadovybę ir personalą drauge. Jie gėrė degtinę ir alų, o užkandžiavo — kiaušiniais ir sviestu.

—Ką padarysi, — kalbėjo, — dabar partizanai eis iš miškų, o mes — į miškus. Pasikeisime vietomis...

Išgėręs keletą stiklinių rudojo ir baltosios, sočiai pavalgęs ir kelionei aprūpintas Biržų sviestu — išvažiavau iš tėviškės.

8. Linkuva

T pas seserį buvau sutaręs susitikti su broliu Mykolu iš Panevėžio. Joniškėlyje turėjau persėsti ir čia sutikau pažįstamų panevėžiečių. Iš jų sužinojau, kad brolis drauge su jais atvažaivo iki Joniškėlio ir iš čia, nenorėdamas laukti iki vakaro, palikęs pažįstamo, vykstančio į Linkuvą, globoje čemodaną, ištraukė pėsčiomis. Aš išlaukiau Joniškėlyje iki vakaro ir tik naktį, apie 10 valandą, atvykau į Linkuvą. Buvo vaikščioti draudžiamas laikas. Nakvynę ant šieno maloniai suteikė brolio pažįstamas linkuviškis.

Tikrai puikiai išsimiegojęs, anksti rytą pakilau ir išėjau į T. Ėjau gerai pažįstamomis vietomis, kurių nemačiau septynis metus. Nors buvo ankstyvas metas, D kaime ir kelyje sutikau keletą žmonių, kurie mane tuoj pažino ir pasveikino. Matyt, nelabai tebuvau pasikeitęs...

Iš tų vietų išvykau prieš septynis metus. Čia praleidau kūdikystės dienas ir — šešių metų pertraukos, sugrįžęs iš Rusijos, — jaunystės dienas.

(Bus daugiau)

Tito apsigins nuo Maskvos agentų

BELGRADAS, Jugoslavija, birž. 29 d.—Lygiai prieš metus Tito valdžia nutraukė santykius su Maskva, ji drįso pasipriešinti Maskvos agentų įsakymams.

Tito laikraštis "Borba" sako, kad jugoslavai sugebėjo atsispirti įvairioms provokacijoms praeitais metais, ji atsispirs ir ateityje.

AMERIKA IŠ ARTI

(Tęsinys)

Žaisminis mokymasis

Žaidimai yra neatsiejamas auklėjimo momentas ir jie panaudojami net tokiems sunkiems ir problematiškiems uždaviniams, kaip pasileidusių ir sužvėrėjusių didmiesčio vaikų auklėjime. Žaisminio ir atsitiktinio momento per didelis iškėlimas mokymo procese veda prie to, kad eilinėse mokyklose mokinių išsilavinimas labai menkas, kad eilinis mokytojas labai menkai atlyginamas, nes iš jo ne daug ir reikalaujama. Daugumas turi dar pašalinį užsiėmimą ir dėl to negali daryti pažangos. Ir čia atrodo svarbiau įpratinti jaunus žmones gražiai ir tvarkingai sugyventi ir laiką praleisti, negu jų dvasinius palinkimus lavinti.

Todėl dažniausiai jie ateina į kolegijas be didesnio mokslinio bagažo ir turi čia pradėti iš naujo. Dėl to ir tos kolegijos skiriasi nuo mūsų universitetų taip, kaip sporto klubas skiriasi nuo vienuolyno. Studento darbo sistema paremta jo savanoriškumu ir nuolatiniu bendradarbiavimu su mokomuoju personalu, jo reikalavimai labai dideli ir visiškai priklauso nuo jo paties ir jo gabumų, ką jis išmoksta.

Giliam išsilavinimui jis čia turi visas galimybes, nors viskas ir nėra taip suskirstyta į disciplinas, kaip pas mus. Gali iš jo pasidaryti sporto didvyris. Sportas čia niekados neturi militarinio charakterio. Jis gali lavinti savo estetinius ir meninius palinkimus. Kolegijos metai daugumai visų luomų ir klasių amerikiečių yra gražiausias gyvenimo laikas, kur jie prieš stodami į kietą ir žiaurią egzistencijos kovą, būna laisvi ir laimingi, nors kartais reikia ir pragyvenimui užsidirbti.

Uždarbiavimas nežemina

Aplamai paėmus uždarbiavimas mažiau slėgia ir žemina, negu pas mus. Svarbiausia, kad jis savaime suprantamesnis. Ant jo nekrenta jokia diskriminacija ar klasifikavimas. Nieko nebuvo nepraprasta, kai mano duktė mažame universiteto mieste, kur ji studijavo muziką, dienoje dukart patarnaudavo svečiams viename viešbutyje ir paimdavo iš jų arbatpinigius. Ji to visiškai nesigėdijo ir, kiek aš žinau, dirbdavo savo darbą visai mielai, jei tik nereikėdavo indų plauti. Ji net visiškai nesijaudino, jei kartais reikėdavo patarnauti savo mokytojui ar mūsų pažįstamam.

Pas mus profesija dažnai uždeda didesnį antspaudą, negu luomas ar klasė. Mes turime šviežiai iškepto leitenanto ar referento sąvoką, ir jie tokie pasilieka, nors būtų pakelti į feldmaršalus ar aukščiausio teismo pirmininkus. Profesija pasidaro žmogui ne užsiėmimas, bet gyvenimo stilius, kuris net jo išorę veikia. Generolai von Paulus ar von Seydlitzas yra vis vien generolai, nors jie nešiotų ir rusišką liemenę ar būtų šoferiai. 1918 m. rusų kunigaikščiai ir būdami kelneriais Paryžiuje ar Berlyne pasiliko rusų kunigaikščiais. Lengvai atskirsi prancūzą vynuogininką nuo prancūzo savivaldybės tarnautojo.

O susitikęs ponus Eisenhowerį ar Omarą Bradley civiliais rūbais niekados nepasakysi, kad jie yra generolai. Tai tinka ne tik kariams, bet ir kitoms profesijoms. Profesija neuždeda jokio nenutrinamo antspaudo.

Vieną dieną nutariau visiškai pakeisti savo gyvenimą. Savo literatūros ir teatro gyvenime aš buvau nepataisomas europietis. Dabar nutariau pasirinkti grynai amerikietišką kelią. Ir tik tada pažinau, kas yra Amerika. Paprastai žmogus pažįsta tam tikrą pasaulį tik tada, kai jis jam su siela ir kūnu atsiduoda ir neturi jokio kelio atgal.

Pasidariau ūkininku. Tai vienintelė profesija, kuriai aš turėjau palinkimo, nors apie ūkininkavimą nieko nenusimaniau. Be to, tuo būdu galėjau gyventi provincijoje ir išlaikyti tam tikrą nepriklausomybę. Laisvu laiku, ypač ilgais žiemos vakarais, galėsiu rašyti knygas. Greitai įsitikinau, kad tai buvo tuščia iliuzija ir kad poeto ir ūkininko laikai negrįžtamai priklauso operos pasauliui.

Pasirinkome Vermonto steitą, ir tas pasirinkimas specialistui negalėtų nesukelti šypsenos. Mat, čia nors ir yra puikūs didžiuliai miškų ir kalnų plotai ir gražių senų ūkių — pusantro šimto metų senumo, kas Amerikai yra žila senovė — tačiau prastas susisiekimas ir nepalankios darbo sąlygos. Tą valstybę mes buvom atostogų metu aplankę ir ji patraukė mus ne tik savo tėviškę primenančia, tik daug žiauresne, padaiera, bet ypač savo prie žemės prisirišusiais gyventojais, ko ir Amerikoje sunku surasti. Kai kurie amerikiečiai sako, kad Vermonto steitas yra taip pasenęs, kad jis negali būti laikomas tikros Amerikos dalimi. O vermontiečiai tvirtina, kad pas juos kaip tik pasiliko tai, kas yra tikroji Amerika. Tas steitas yra netoli rytinės Kanados ir žiemą temperatūra nukrenta ligi —45° ir iškrenta daugybė sniego. Vasaros gražios ir derlingos, jei, žinoma, per anksti neužšąla. Per pirmuosius pusantrų metų nebuvau nė karto iš ūkio iškėlęs kojos.

Tikri kaimynai

Dabar mes buvome ne lankytojai, ne paukščiai keliauninkai, ne svečiai, bet kaimynai, kurie turėjo gyventi taip, kaip ir kiti. Iš kiekvienos dienos, praleistos kertant malkas, einant pirkti, aplankant kaimą, galima buvo daug ko išmokti. Amerikiečiai, o ypač vermontiečiai, nelinkę per greitai susidraugauti. Jie žiūri į užsienietį, kuris pas juos nori pasilikti, nors ir be apriorinio nusiteikimo, bet atsargiai. Sveikas skepticizmas apsaugoja juos nuo nusivylimo. Ir nepažįstamo nelaukiama nei gero nei blogo. Laukiama ir tiek.

Tą išlaukimo laikotarpį reikėjo išlaikyti, kaip tam tikrą bandymą pasakose. Nežinia, kas mes esame, ar mes sugebėsim dirbti, ar išlaikysim sunkias sąlygas. Iš to bus matyt, ar mes tinkam prie jų ar ne. Taigi iš pradžių žiūrėjo į mus šaltai ir atokiai. Ir mes nesiveržėm į jų draugystę. Kai trečią vasarą atėjo pas mus pora žmonių ir pakvietė mažos arbatėlės, prisidėti prie vietinės dubos (local grange) — tai visoje Amerikoje žinoma farmerių organizacija — tai buvo daugiau, negu kad prezidentas pakeltų mane garbės piliečiu ar JT išrinktų pasaulio prezidentu.

Tačiau jau pirmomis dienomis, nežiūrint to abipusio šaltumo, galima buvo įžvelgti į nuostabią amerikiečio, žmogaus esmę. Pirmiausia čia nebuvo to džiaugsmo iš kitų nelaimės, kas pas mus Europoje panašiomis aplinkybėmis yra taip nemalonu. Anglų žodyne visiškai nėra to žodžio. Niekados negalima buvo susidaryti įspūdžio, kad seni vietos gyventojai slapta juoktųsi iš naujoko nelaimių.

Atsitiko kaip tik priešingai. Iš visos savo istorijos amerikietis žino, kad gali būti, jog ir jam reikės vėl viskas pradėti iš naujo. Dėlto jis gerbia nepriteisusio pastangas išmokti naujo amato. Todėl stebėdamas jį netrina iš džiaugsmo rankų, bet stengiasi reikiamu momentu atskubėti su patarimu. Gali juo pasinaudoti ar ne, jam tai nerūpi.

Nebūtų išdygęs joks mano pirmos vasaros kukurūzų stiebelis, jei prieš sėjant man nebūtų pasakę, kad reikia sėklą išmirkyti lipšniam skystime. Kitaip paukščiai būtų nulesę grūdus. Galima būtų duoti tūkstančius tokių pavyzdžių. Bet ir čia buvis mielai pasinaudoja naujoko patarimais, kuriuos šis iškaito iš knygų, pvz., kaip geriau galima apsisaugoti nuo tam tikrų vištų ligų.

(Bus daugiau)

Liza's Debut

LIZA MINNELLI, two and a half year old daughter of Judy Garland and Vincente Minnelli, makes her film debut six months earlier than her famous mother. In "In The Good Old Summertime," Liza appears as her mother's daughter, with Van Johnson as her screen father.

...palanki!

Visa-pusiškai mėgiama!

Gerina skonį bile maišyto gėrimo

Klausk savo mėgiamoj užeigoj ar likerių krautuvėj
Vienas iš 50 išgarsėjusių gėrimų ir likerių išdirbystės.

100 PROOF & 80 PROOF

MANY, BLANC & CO., INC., CHICAGO

NAUJIENŲ PIKNIKAS

Rugpiučio - August 21 dieną 1949

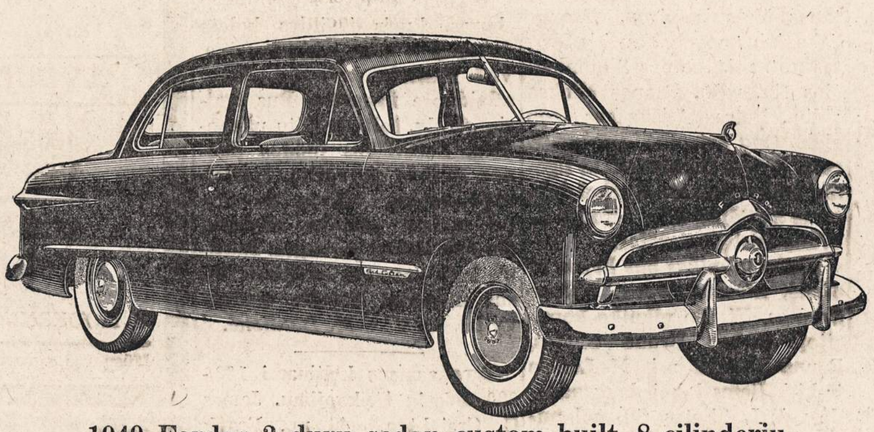

1949 Fordas 2 durų sedan custom built, 8 cilinderių.

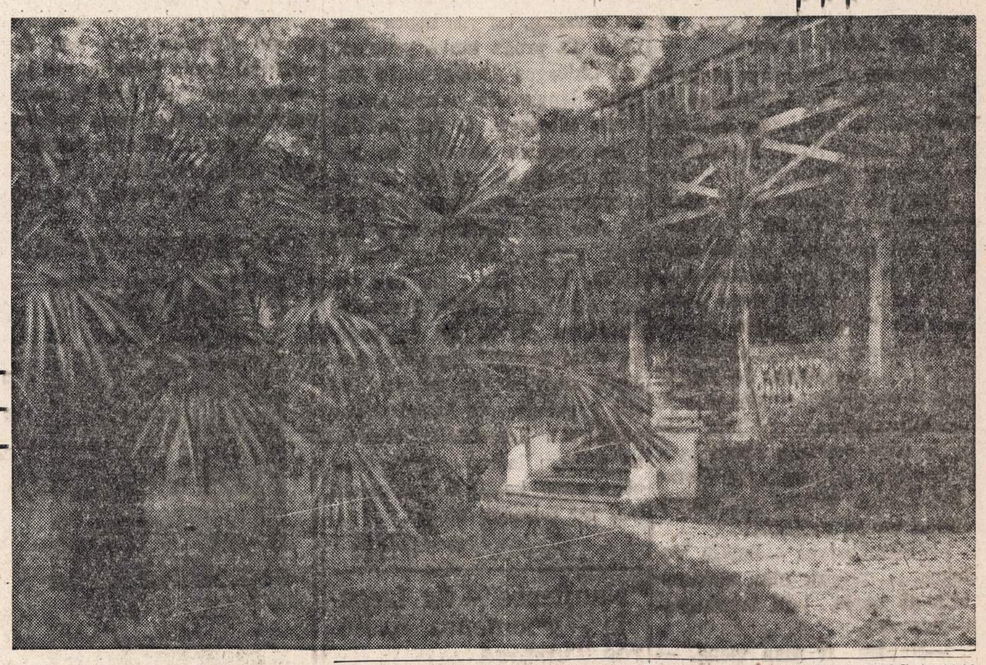

IŠ LIETUVIŲ GYVENIMO

Vincentui Van Gundt'ui dėl "Naujienų" Pikniko

Mielas Vincentuk!

Apgailestauju, kad būdamas "Naujienų" piknike, neradau progos jums užfundyti. Mačiau jus keliais atvejais, bet vis užimtas ir žmonių apstotas buvai. Kitaip sakant, mačiau, jog fundatorių jums netrūksta, tai, galvojau sau, jog belįsdamas su savo dvylekiu, tik pasirodysiu grubijonu. Iš tolo veizėdamas į jumis, mačiau, kad pikniku ir žmonėmis esate patenkinti. Ir mudu su Magde esava patenkintų, tačiau norisi priminti jums dėl ko ir kaip.

Kai mudu atvykova, jau dauguma dalyvių buvo suvažiavę. Automobilių eilės ir eilės sustatytos pievoje blizga visokiomis spalvomis. Vieni jų—padėvėti, kiti dar naujutėliai, bet visi gražūs ir nublizginti, lyg būtų šiandien iš dažytuvės išvežti.

—Bepigu "Naujienoms", — sakau,—kad jos tarnauja tokiems puikiai įsikūrusiems lietuviams.

—Je, bepigu... Ir juk jie ne tuščiomis suvažiuoja, — pritarė Magdė.

Tikrai — netuščiomis. Aplink barą keturlinka eilė žmonių vaišinasi ir nori vaišintis, bet patarnautojų maža. Nesakau, kad patarnaujų skaičius mažas, ne—ir jie greiti, jie skuba sušilę — suplukę, bet visų pareikalavimo išpildyti nepajėgia. Tuntas ir kalbų užesys! Ir čia dar Mr. Valukas per savo garsiakalbį kažką pasakoja, kažką reklamuoja; bet jo balsas kažkur dingsta ir tik garsieji žodžių skiemenys skrenda tolyn. Labai įdomi aplinkuma. Ir mudu su Magde, lyg du šapeliai skruzdėlyne, laukiava patarnavimo.

—Sveikas gyvas, Nikodemai! Sveika, gyva, Magdute!— prašneko Mr. ir Mrs. Dambro, žymūs Roselando darbuotojai, abu baltučiai, kaip baltųjų pinavijų žiedai, bet jauni kalboje, jauni sieloje ir pajėgume. Tai draugai, kurių draugingumas nenyksta ir nesensta. Ilgiausių metų!

—Sveikas, gyvas Tumosa!—spaudžiame rankas. — A, naujienietis Juozas Tamas! Ir V. B. Ambrose! Ir Kazys Čepukas su svečiu, kuriam dar pirmą kartą tenka "Naujienų" piknike būti. —Na, draugai, išgersime į savo sveikatą! —pasakiau ir išgėrėme.

Jums, mielas Vincentuk, bus įdomu žinoti, jog mudu su draugu Tumosa daug dirbova prie organizavimo Naujienų bendrovės ir dažnai tekdavo net ginčų turėti. Jisai buvo kairiojo sparno atstovas, o aš dešiniojo; bet gyvenimas mudviejų pažvalgas išlygino ir ginčytis nebereikia. O Ambrose tai gudrus kalbėtojas prie numirusių. Jisai puikiai sugeba įvertinti kiekvieno nuopelnus, ar jie būtų dideli, ar maži.

Ilgainiui mūsų būrys augo ir augo. Pristojo Vilkevičius su vakarykščiai atvykusiu lietuviu, Petras Kaitis, A. F. Kazlauskai ir daugybė kitų.

Draugas Kaitis labai gerai nusiteikęs. — Veizėk — sako—kiek čia jaunosios kartos susirinko! Ir kaip jie šurmuliuoja! —Ir man prisiminė vieno poeto žodžiai: "Jauna karta gyvent ateis, kitaip jinai dainuos ir žais"... — pasakiau, o Magdė nuo savęs pridėjo: "Mes nuo jų neatsitrauksime, nebijok, tik tu ir savo sveikatą dabok".

Ilgainiui ir mes pradėjome šurmuliuoti. Šimtai pažįstamų, šimtai naujų pažinčių!

—Šššštukoriau! —šaukia Valukas, — nupirk man automobilį, aš noriu būti laimingas! —Nuperku.

—Nupirk ir man vieną, — prašo draugė Kučinskienė. Nuperku.

—O man laimužę nupirk, — maldauja Mrs. Aglys. Nupirkau.

Ir taip bešurmuliuojant atėjo vakaras ir pasitenkinę keliavome namo.

—Nikodemas Štukorius.

Mūsų vaikų poilsio reikalu

Chicagoje gyvenančios tautos, kaip antai lenkai, vokiečiai ir kitos vasarai atėjus ir mokyklose atostogoms prasidėjus, savo vaikams kaimuose suruošia kelių savaičių, o kartais mėnesio kito poilsio stovyklas. Šiam tikslui išnuomojamos kur nors arčiau miško ar upių tinkamos gyvenimui patalpos, čia įruošiama visa, kas vaikų gyvenimui reikalinga, pasamdomi patyrę pedagogai-auklėtojai ir suvežami vaikai. Tai tokie vasarojantieji vaikai ne vien tik turi gerą progą praleisti vasaros laiką pačioje gamtoje, bet jie turi gerą pedagoginę priežiūrą, sveiką kaimo maistą ir kartu jų tėvai mieste likę taip pat laikinai atsipalaidoja nuo tam tikrų rūpesčių.

Vaikų vasaros poilsiu pasirūpinti net yra susidariusios specialios organizacijos ir atsiranda kas jas finansiškai paremia. Pagaliau čia ne vien tik pinigų rūpestis sudaro atskirą galvosukį (šis klausimas žymiau lengviau išsisprendžia), bet subūrimas tokių žmonių, kuriems nuoširdžiai rūpi mūsų jaunimo geresnė ateitis. Tie tėvai, kurie leidžia vaikus tokiose vasaros stovyklose vasaroti, patys reikalingas išlaidas sutinka padengti. Svarbiausia, reikia žmonių, kurie pasirūpintų įtaisyti tokias vasarojančių vaikų kolonijas.

Mūsų lietuvių tarpe dar neteko girdėti, kad būtų kilusi tokia mintis vaikams sudaryti progą vasarą bendrai praleisti kaimo gyvenimo apystovose, kur sveika, gražu ir kur geresnės auklėjimo sąlygos.

Ar nederėtų apie tai kam nors pagalvoti? —*C.*

Vasaros sulaukus

Štai jau ir vėl turime vasarą. Jos pradžia šiltoka, tarytum visi raginami į atostogas. Daug kas važiuos, — tai vienur, tai kitur išvažiavę atostogaus, bet bus nemaža tokių, kurie namuose pasiliks, nes jie neturi darbo. Kiti vieną kitą dieną dirba per savaitę. Chicagos siuvėjai (kriaučiai), kurie priklauso Amalgameitų unijai, apleidžia darbovietes liepos mėn. 1 d. ir grįš į darbą už poros savaičių, tai yra liepos mėn. 18 d. Ta proga tenka priminti, kad Chicagos Amalgameitų siuvėjai daugumoje neturi apmokamų atostogų. O jei jie dar dirba nepilną savaitę, ar nepilną dieną, tai vis bus tos neapmokamos atostogos... O jei jie dar turi išlaikyti savo šeimas, arba neseniai priimti į darbą, kurie čia į šią šalį dabar atvyko ir stojo į siuvėjų dirbtuves dirbti, tai jų padėtis nėra smagi! Senesnio amžiaus siuvėjai jau ruošiasi išeiti į pensiją. O ką gi dabar padarysi? Senesnieji pergyveno visokių laikų, o gyvenimas bėga savo keliu. Ko sulauksime, tai parodys ateitis.

X. Š.

"Naujienos"—tai Lietuvių Visuomenes Kultūros Tvirtovė

KOMISIJA DĖKOJA

"Naujienų" bendrovės Parengimų Komisija širdingiausiai dėkoja visiems atsilankiusiems į dienraščio pikniką praeitą sekmadienį Liberty Parke. Taipgi nuoširdi padėka pikniko darbininkams—patarnautojams, kurie savo darbą gerai atliko.

Toks gausus lietuvių atsilankymas į "Naujienų" parengimą dar kartą įrodė, kad dienraštis turi daug pritarėjų ir skaitytojų, —kad lietuvių visuomenė yra organizuota. Piknike matėsi daug iš Europos atvykusių inteligentų, jaunimo ir amerikiečių iš tolimų kolonijų.

Šia proga norime priminti, kad "Naujienos" turės rudeninį pikniką rugpiūčio 21 d. Šiame piknike bus daug ko naujo. Komisija stengiasi paruošti įdomią programą jaunimui, o be to, bus ir siurprizas—dovana.

Su aukšta pagarba,

"NAUJIENŲ" B-VĖS PARENGIMŲ KOMISIJA.

ŽINIOS IŠ KEISTUČIO KLUBO

Sekantį sekmadienį, liepos 3 dieną, Hollywood salėje įvyks Liet. Keistučio Pašalpos Klubo mėnesinis susirinkimas. Klubo susirinkmas prasidės 1 val. po pietų. Nariai prašomi būtinai dalyvauti susirinkime ir tai jūsų pareiga. Nuo gausingų susirinkimų priklauso sėkminga viso klubo vekla. Valdybai juk daug maloniau eiti pareigas, kad ji mato, jog ir nariai rūpinasi klubo gerove. Tai kitą sekmadienį, kam laikas leidžia, būkime susirinkime.

Andai iš klubo veiklos rašiau, kad Keistučio Klubas yra nutaręs šiais metais daugiau naujų narių klubui surasti. Nariais gali įstoti iki 50 metų amžiaus. Jaunesniems negu 35 metų nereikia įstojimo mokesčio mokėti.

Keistučio Klubo nario mokestis maža, tik 75 centai per mėnesį. Klubas yra savišalpos organizacija. Pašalpos ligoje moka dolerį į dieną, šešis dolerius per savaitę. Nariui mirus, klubas išmoka 300 dolerių pomirtinės. Mėgstantiems knygų skaityti klubas turi knygyną. Mokestis už knygų skaitymą klubo knygyne neimamas. Yra įvairių knygų: vyskupo Valančiaus, Dr. Basanavičiaus, Dr. Vinco Kudirkos, Žemaitės ir kitų rašytojų raštai. Viso klubo knygynas vertas apie $600.

Šių metų klubo valdyba: Antanas Valonis pirm., Pranas Jakavičius pagelb., Lucille Shotas nut. rašt., Jonas Simanavičius fin. rašt., Pranas Mickas iždin., Petras Ališauskas iždo glob., Ona Švirmickienė kontr. rašt., Stasys Dambrauskas ligonių lankytojas, Dr. Strikol daktaras kvotėjas, adv. Alfonse A. Wells teisių patarėjas.

Klubo piknikas bus liepos 24 dieną, Liberty Grove, Willow Springs, Ill. Šio pikniko komisijoje dirba: Bruno Shatas, Bruno Klemka, p-ia M. Langis ir kiti. Jiems labai daug padeda p-ia L. Shatas. Su malonumu tenka pažymėti, kad klubo veikloje pasižymi jauni žmonės. Lucille Shotas jau penki metai kaip eina užrašų raštininkės pareigas, bet dar nebuvo jos vedamuose užrašuose jokios klaidos. Tai darbšti ir sumani jauna moteris. Jos vyras Bruno Shotas dar neseniai įstojo į klubą, bet jau daug prisidėjo savo sumanumu ir darbu klubui. Dabar jis yra pikniko rengimo komisijoje. Bruno Klemka taip pat dar neseniai įstojo į klubą, bet jau galima pastebėti, kad jo asmenyje klubas turi gerą veikėją. Jis taipgi yra pikniko rengimo komisijos narys. Adv. Alfonsas A. Wells eina teisių patarėjo pareigas. Simpatingo būdo profesionalas, su klubo valdyba gerai bendradarbiauja. O tai svarbu. Keistučio klubo šeimoj labai reikalingi jaunosios kartos veikėjai. Ir neteks ilgai laukti, kai jaunoji karta paims klubo vadovybę.

Pageidaujama, kad klubo nariai pasistengtų įrašyti į klubą savo sūnus ir dukteris, ar šiaip pažįstamus. *Reikėtų priminti buvusiems tremtiniams, kad jie visada laukiami kaipo klubo nariai.* —*K.*

Žagarės Klubo Piknikas

Sekmadienį, liepos mėn. 3 d., Žagarės klubas rengia pikniką, kuris bus J. Leppos darže, 82nd ir Kean Ave.

Žagarės klubas jau 15 metų kaip gyvuoja, tai ta proga savo nariams ir svečiams ruošia jubiliejinį pikniką. Žagarės lietuvių klubas turi per 300 narių ir jo turtas siekia 6,000 dolerių. Klubas remia visus visuomeniškus ir labdarybės darbus, palaiko kultūrą ir kam reikia duoda aukų. Pikniko komisija kviečia visus į Žagarės lietuvių klubo pikniką atsilankyti. Visi svečiai ir nariai bus gražiai sutikti ir pavaišint. Piknike dalyvaus Mainierių choras, kuris išpildys keletą dainų. Bus gera šokių muzika. Visi jausitės, kaip šv. Petro atlaiduose Žagarėje. Bus įvairių gėralų, šaltų ir šiltų užkandžių, lietuviškos juodos duonos, įvairių pyragėlių, riestainių-barankų, rūkytų žuvelių, tai maistu netenka rūpintis, čia bus viskas parengta. Jausitės kaip pas save namuose. Visus maloniai kviečia atsilankyti. —*M. Dantienė.*

Trys asmens kaltinami 100,000 dolerių išeikvojimu. James C. Creighton, 46 m., Frank Ficher, 38 m., 4608 N. Kildare Ave., ir Edward Weiss, 3802 W. Chicago Ave., kaltinami išeikvoję firmos Montgomery Ward Co. šimtą tūkstančių dolerių.

J. C. Creighton Montgomery Ward Co. batų firmoje tarnavo 23 metus ir gaudavo 5,000 dolerių algos per metus. O žmona buvo batų krautuvės Fox Lake, Ill., savininkė. Čia jie apgaulingu būdu mainykavo prekėmis, sudarinėjo sąskaitas ir tuo būdu Montgomery Ward Co. firmos išeikvojo tokią stambią pinigų sumą. Ši byla Chicagos teisme bus nagrinėjama rugpiūčio mėnesį.

Pirkite iš Lietuviškos Paminklų Dirbtuvės

Dabar yra tinkamas laikas užsisakyti gražų paminklą arba koplyčią (Mausoleum) ant savo mylimo asmens kapo tiesiai iš mūsų paminklų dirbtuvės.

BITTIN IR KAMENSKY ekspertų darbas yra paremtas 45 metų patyrimu. Mūsų paminklų dirbtuvė yra atdara visuomet.

Paminklus pristatome į visas kapines arti ar toli.

Bittin and Kamensky Monument Works

3938 W. 111th St. — Tel. BEverly 8-0005

A. PETKUS

LAIDOTUVIŲ DIREKTORIUS

6812 So. Western Avenue

TELEFONAS GRovehill 6-0142.

★ ★ ★

1410 South 50th Avenue

TELEFONAS TOWN HALL 2109 CICERO, ILLINOIS

KOPLYČIOS VISOSE MIESTO DALYSE

LIUDĖSIO VALANDOJ

Šaukite

MAŽEIKA & EVANS

LAIDOTUVIŲ DIREKTORIAI

6845 So. Western Ave. PRospect 6-0099

3319 Lituanica Ave. YArds 7-1138-1139

Tiems kurie gyvena kitose miesto dalyse gausime koplyčią arčiau jūsų namų

VASAITIS FUNERAL HOME

1446 So. 50th Avenue Cicero, Ill.

Telefonas OLYMPIC 1003

ALFRED VASAITIS, lietuvis direktorius

Koplyčios Veltui Visose Chicagos Dalyse

John F. Eudeikis

LAIDOTUVIŲ DIREKTORIUS

SENIAUSIA IR DIDŽIAUSIA LAIDOJIMO ĮSTAIGA

AMBULANCE DIENĄ IR NAKTĮ

4605-07 SO. HERMITAGE AVE.

Visi Tel. YArds 7-1741-1742

4330-34 SO. CALIFORNIA AVE.

Telefonas LAfayette 3-0727

3 MODERNIŠKOS AIR-CONDITIONED KOPLYČIOS

Mūsų radio programai šeštadieniais 9:15 ryto. W. G. E. S. 1390 k.

NARIAI Chicagos Lietuvių Direktorių Asociacijos

AMBULANCE PATARNAVIMAS DIENĄ IR NAKTĮ

★

TURIME KOPLYČIAS VISOSE MIESTO DALYSE

I. J. ZOLP

1646 WEST 46th STREET Phone YArds 7-0781

LACHAWICZ IR SUNŲS

TEL.: VIrginia 7-6672 and 6673

2314 WEST 23rd PLACE 10756 SO. MICHIGAN AVE.

L. BUKAUSKAS

10821 SO. MICHIGAN AVENUE Phone PUllman 5-9661

ANTANAS M. PHILLIPS

3307 LITUANICA AVENUE Phone YArds 7-4908

PETRAS P. GURSKIS

659 WEST 18th STREET TEL.: SEeley 3-5711

J. LIULEVIČIUS

4348 SO. CALIFORNIA AVENUE Phone LAfayette 3-3572

P. J. RIDIKAS

3354 SO. HALSTED STREET 710 WEST 18th STREET

Telephone YArds 7-1419

Pirkite iš Didžiausios Paminklų Dirbtuvės CHICAGOJE

Jonas Savickas

BEVEL GRANITE CO. (Not Inc.)

119th St. ir Kedzie Ave.

WHOLESALE IŠDIRBYSTĖ

Paminklus pristatome į visas kapines arti, ar toli.

Telefonas: BEverly 8-3632

SUSIRINKIMAI

LIETUVIŲ KEISTUČIO Pašalpos Klubo mėnesinis susirinkimas įvyks sekmad., liepos 3 dieną, 1 val. po pietų, Hollywood svetainėje, 2417 W. 43rd St. Visi nariai dalyvaukite. Bus renkami darbininkai piknikui liepos 24 d., Liberty darže.

—Lucille S. Shotas, rašt.

JAUNŲJŲ LIETUVIŲ Amerikoje Tautiško Klubo pusmetinis susirinkimas įvyks 1949 m. penktadienį, liepos-July 1 dieną, 7:30 val. vak., Chicago Lietuvių Auditorijoje, 3133 So. Halsted St. Visi nariai kviečiami dalyvauti. —S. Kunevičia, rašt.

CICERO Našlių ir Našlikių Draugiško klubo pusmetinis susirinkimas įvyks penktadienį, liepos 1 dieną, 8 val. vakaro, Lukštos svetainėje, 1500 So. 49th Ave. Nariai-ės malonėkite gausiai atsilankyti, nes bus renkami darbininkai piknikui, kuris įvyks liepos 17 dieną.

—K. Kazlauskas, rašt.

GUŽAUSKŲ

BEVERLY HILLS GĖLINYČIA

Gražiausios gėlės dėl vestuvių, bankietų, laidotuvėms ir dėl kitų visokių papuošimų.

6901 S. Wentworth Ave.

Tel. STewart 3-2454 ir HUdson 3-2224.

URBA

Gėlės Mylintiems Vestuvėms, Bankietams, Laidotuvėms, Papuošimams.

GĖLININKAS

4180 Archer Avenue

Phone: LA 3-5800 arba 5870

PIETRAS...

3237 S. Morgan Street

Gėlininkas

GĖLĖS VISOKIEMS REIKALAMS

Laidotuvėms ir vestuvėms padarome visokias formas iš nupjautų gėlių.

Augalai — Pasveikinimui

Kortos — Kūdikiams

Įvairūs Daiktai.

Pristatome visur Chicagos mieste.

Šaukite: YARDS 7-8496.

LOVEIKIS

Siunčiam Gėles Telegramu į Visas Pasaulio Dalis

KVIETKININKAS

Gėlės Vestuvėms, Bankietams ir Pagrabams

3316 SO. HALSTED ST.

Tel. YArds 7-7308

SOPHIE BARCUS

RYTINĖ RADIO VALANDA

— IŠ STOTIES —

W.G.E.S.

Kasdien nuo 8:45 val. ryto iki 9:15 val. ryto.

Subatomis nuo 8:30 iki 9:15 valandos ryto.

Pirmadieniais taipgi 7 val. vakare.

Išgirskite vėliausias žinias, muziką ir kitus įdomius pranešimus.

"NAUJIENAS" SKAITO VISŲ SROVIŲ ŽMONĖS: DARBININKAI, BIZNIERIAI, PROFESIONALAI, DVASININKAI, VALSTYBININKAI, MOKSLININKAI. JIE ŽINO, KAD NAUJIENOS PADUODA TEISINGIAUSIAS ŽINIAS IR GERIAUSIUS RASTUS.

Rapid City, S. D.

Vadinamasis "karvių miestas" pradeda vaidinti svarbių vaidmenį. — Seniau tai buvo indėnų teritorija. — Didžiųjų bombonešių aerodromo įsteigimas.

Palyginti dar visai neseniai Rapid City buvo vadinamas "karvių miestu". Bet štai dabartiniame aviacijos amžiuje jis vis labiau ir labiau pradeda išgarsėti. Kas žino, — gal netolimoje ateityje jam teks labai svarbų vaidmenį vaidinti.

Būrys vadinamųjų prospektorių (turtų ieškotojų) 1876 m. įkūrė Rapid City prie Black Hills ("Juodųjų kalnų"). Jiems tada ir į galvą neatėjo, sako National Geographic News Bulletin, kad tai yra ideališka vieta bombonešių judėjimui. Iš tos vietos didieji bombonešiai gali skristi į visas puses. Šiandien toje strateginėje vietoje yra steigiama didžiųjų bombonešių (B-36) bazė.

Kai prieš keturiasdešimt metų pradėjo skraidyti pirmieji lėktuvai, tai Rapid City buvo tipiškas vakarinių valstijų "karvių miestukas". Galvijų auginimas buvo svarbiausias apylinkės gyventojų užsiėmimas. Pačiame miestuke svarbiausia pramonė buvo balnų gaminimas.

Pirmieji miestuko gyventojai jautė, kad kada nors ateityje Rapid City vaidins svarbų vaidmenį South Dakotos valstijos gyvenime. Štai kodėl jie nebojo pavojaus bei visokių varžymų. 1876 m. Black Hills teritorija priklausė indėnams, — jie čia buvo tikri šeimininkai. Federalės valdžios sutartis su indėnais aiškiai nusakė, jog baltaodžiai neturi teisės apsigyventi toje South Dakotos (Black Hills) srityje.

Štai kodėl ir Rapid City įsikūrė kaipo nelegalę baltaodžių kolonija, kurią indėnai dažnai puldavo. Pritraukti iš kitur gyventojus buvo sunku, kadangi niekam nebuvo malonu gyventi visą laiką baimėje ir laukti, kada pasirodys indėnai.

Miestelio pirmieji pionieriai daugumoje buvo vadinamieji prospektoriai, atseit, aukso ir kitokio turto ieškotojai. Mat, 1874 m. kalnuose buvo užtiktas auksas. O auksas, lyg koks magnetas, traukte traukė avantiūristinių palinkimų asmenis.

NAUJIENŲ-ACME Telephoto

Draugai patarė paveiksle matomai 16 metų Muriel Baldridge neiti per tiltą, bet ji nepaklausė. Šalia Prestonburgo, Kentucky, rastas josios lavonas, labai smarkiai sumuštas.

Tačiau tai buvo klajokliškas elementas, kuriam nerūpėjo pastoviai įsteigtame miestuke apsigyventi.

Vienu laiku Rapid City priskaitė apie 200 gyventojų. Tačiau jų skaičius tiesiog sutirpo, kai indėnai ėmė dažniau lankytis. Kiekvienas indėnų atsilankymas gyventojams daug baimės įvarydavo. Tekdavo visą laiką būti pasiruošusiems, kad būtų galima nuo neprašytų svečių apsiginti. Aišku, kad toks gyvenimas negalėjo būti malonus. Padarinyje miestelio gyventojai nyko kaip kamparas be pipirų, — mažiau drąsūs stengėsi kaip galima greičiau išsikelti kitur gyventi. Vienu laiku atrodė, jog miestukas nebepajėgs išsilaikyti ir bus likviduotas. Bet štai 1876 m. pasklido žinios, kad federalė valdžia panaikino drausmę, kuri neleido baltaodžiams Black Hills srityje pastoviai apsigyventi. Tuoj prasidėjo Rapid City atgijimas. Iš kitur atvyko gerokas skaičius naujų gyventojų. Netrukus buvo pratiestas geležinkelis. Tuo būdu susisiekimas su kitais miestais pasidarė visai parankus.

Pastaruoju laiku Rapid City auga labai smarkiai. Kiekvieną vasarą jį aplanko tūkstančiai turistų, kurie iš ten vyksta į Black Hills. Gyventojų jau priskaitoma ligi 14,000.

Mieste yra stambi cemento įmonė, gyvulių skerdykla, medžio apdirbimo įmonė, didelis malūnas ir kelios pieninės. Įsteigimas B-35 bombonešių bazės miestui žada tikrai skaisčią ateitį. Beje, bus pravartu pažymėti, jog 1935 m. National Geographic Society iš Rapid City paleido baloną, kuris iškilo į viršų 13.71 mylių. Tai yra rekordinis aukštis, kokį balonas kada nors yra pasiekęs.

Radio

★

BUDRIKO RADIO PROGRAMA

Kiekvieną sekmadienį mes girdime oro bangomis Budriko radio programą iš stoties WCFL, 1000 kil., nuo 5:30 val. po pietų. Tad nepamirškite pasiklausyti ir šį sekmadienį. Girdėsite gražių lietuviškų dainų ir orkestro muziką. Programą leidžia Juozo Budriko didžiulė namų rakandų, radijų ir auksinių daiktų krautuvė adresu 3241 S. Halsted St., Chicagoje. **Klausytojas.**

"NAUJIENOS" YRA JŪSŲ GERIAUSIAS DRAUGAS —UŽSIRAŠYKITE JAS

L.U.C.

★

Of Life, Liberty, and Happiness

Bursting firecrackers and waving flags proclaim the 4th of July, 1949 — Independence Day, U. S. A. ... On the 4th of July, year 1776, the first independence day was celebrated in the United States, when Congress ratified the Declaration of Independence beginning with the words of the soul-stirring preamble by Thomas Jefferson: **"We hold these truths to be self-evident: — That all men are created equal; that they are endowed by their Creator with certain unalienable rgihts; that among these are life, liberty, and the pursuit of happiness."**

The pealing of the historic Liberty Bell, in the Pennsylvania State House, in 1776, was prophetic — the spirit of liberty is unquenchable, has always been, shall never die...

To Lithuania in chains and bondage, year 1949, may the spirit of liberty ring out again. May she once more regain her independence for all time, and maintain her unalienable right to life, self-liberty, and the pursuit of progress, as in the past.

* * *

Of Beauties and Queens

Blonde, and beautiful, Miss Leonore Janusauskas will preside over the Lithuanian Day Rally, July 4th, at Vytautas Grove, 115th St. and Crawford Ave., as "Miss America."

"Miss Liberty" will be represented by Miss Onite Rodvillis, age 22, of Chicago, Ill., and "Miss Lithuania" will be represented by 17-year old Miss Jennie Bender, also of Chicago.

All of which brings to mind, another Lithuanian beauty queen of a decade ago...

We quote from **Bric-a-Brac,** which appeared in **Naujienos,** February 12, 1940, the following written by L.U.C. correspondent, Bruno Ray Mathews:

"BEAUTIES: When another photograph of Ann Davis, Miss Lithuania 1940, appeared in a metropolitan daily recently, in connection with the American Lithuanian day celebration in Cicero, thoughts of another beauty queen naturally crept into mind... Eva Paul-Paulekiute, in the opinion of many, was the most beautiful Lithuanian girl to ever win that title... She was Miss Lithuania at the World's Fair in Chicago in 1933... Since then she has been to Hollywood, has modeled in New York, where she is at present, rehearsing for minor role in a Broadway production...

Ten years later, Eva Paulekiute fulfilled predictions, and reached both fame and fortune, via the beauty circuit route: all of which adds to our contention that our Lithuanian girls by reason of symmetry of features, photogenic qualities, and naturally-endowed qualities of charm, are the fairest of the world — bar none.

* * *

...Stan Kancewick's art sketches have been featured in the inside front cover, of the Marian Magazine, June, 1949 issue... In Roanoke, Va., the daily tabloid, the **Courier,** carried a detailed account of the convention speech presented by the versatile, capable **Ellen Skirmont...**

Congratulations, to both of these outstanding and accocmplished L.U.C. members.

* * *

Of Flowers, Trees, and the Bees

With many of the L.U.C. members away, or planning to take extended trips during the summer vacation months, it was a pleasure to run across more than a liberal sprinkling of members at the **Naujienos** picnic, at Liberty Grove, within the space of a few minutes ...Limpid air, balmy breezes, and soft green grass made picknicking a refreshing interlude from the sweltering heat of the city.

Julie Allman

★ Britų geležinkeliečiai nori didesnių algų, bet valdžia atsisakė jas pakelti. Bijoma, kad neprasidėtų streikas.

L. Šmulkštys atvyksta į USA.

Advokatas Liudas Šmulkštys netrukus iš tremties gyvenimo atvyks į Š. Ameriką. Jis dabar jau yra pereinamoje emigrantų stovykloje Rastatt. Adv. L. Šmulkštys Lietuvoje ir tremtyje aktingai dalyvavo palitiniame ir visuomeniniame gyvenime, taip pat spaudai daug rašė. Jis čia atvyksta su savo šeima.

Jūs pamėgsite šiuos pardavimus!

Kiekvienas laukia su didele viltimi šio savaitgalio švenčių. Daugelis vyks į piknikus, daugelis eis į svečius, o kiti kaip tiktai pasiliks namie poilsio.

Kiekvienu atveju, tačiau, bus reikalingas geras maistas ir groseri produktai. Tad jei jūs norite didelio pasirinkimo, tada tikrai jūs pirksitės "Midwest Stores" krautuvėse.

Specialus šventėms pardavimas, kuris yra paskelbtas šiandieninėje šio laikraščio laidoje, yra pilnas puikiausių pigių pirkinių; čia jūs turite geriausios kokybės prekes kainomis, kurios sutaupys jūsų pinigus. (Sk)

SOUND TRUCK RENDAI — PIKNIKAMS GARSINTI
MELODY RADIO & TELEVISION CO.
3130 So. Halsted St. Tel. CAlumet 5-2966—5-5358

Atviros Kojų Žaizdos Gali Būti Išgydytos
Kam kentėti ir nemiegoti per naktis, jei jus galite to išvengti. Pabandykit BOROCYL OINTMENT. Jos pagelbėjo daugeliui žmonių. BOROCYL OINTMENT pašalina skausmus, niežiejimą, deginimą ir pagelbsti gijimui. Taipgi vartojamos nuo eczema nudegimų ir kitų odos ligų. Kaina $1.50. Siųskit Money Orderį arba nuvykite į:
BOROCYL CO., 1241 NO. ASHLAND AVE. CHICAGO 22, ILLINOIS.

PAGAL UŽSAKYMĄ SIUVAM DRABUŽIUS TAISOM, VALOM ir PROSINAM

Didelis pasirinkimas kelnių nuo ..... $2.95 ir aukščiau
Bušeliai kaklaraiščių nuo 25c
Sweat Shirts nuo $1.78
Sporto Marškiniai nuo $3.25
Sportwear Marškiniai nuo $2.49
Kojinės nuo 35c
28 metai jums patarnauja
FRANK MICKAS
4146 ARCHER AVE. Ph. LAfayette 3-9066

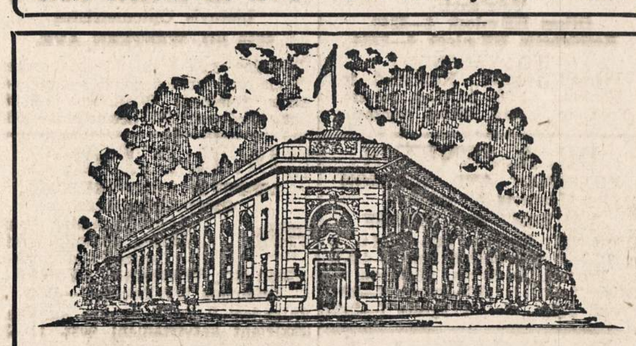

STANDARD FEDERAL SAVINGS
AND LOAN ASSOCIATION
Namų paskolos 4% ir aukščiau
TAUPYK SAUGIAI... mes per 40 metų visiems išmokėjome ant pareikalavimo
Turtas virš 22 milijonų dolerių. Atsargos fondas virš 2 milijonų.
U. S. Government Securities ir cash virš 12 milijonų.
CHICAGOS STIPRIAUSIA TAUPYMO ĮSTAIGA.
Narys Federal Savings and Loan Ins. Corp.
Justin Mackiewich, Presidentas ir Mgr.
4192 Archer Avenue Chicago 32, Illionis.
TELEFONAS: VIRGINIA 7-1141.
OFISO VALANDOS: Kasdien nuo 9 iki 4.
Trečiadieniais nuo 9 iki 12 diena. Ketvirtadieniais nuo 9 iki 8 vak.

SPECIAL IŠPARDAVIMAS ŠVENTĖMS!
JŪS PASIDŽIAUGSITE SAVO ŠVENTĖMIS GERIAU, KUOMET JŪS PIRKSITE ŠĮ PUIKŲ MAISTĄ IR GROSERĮ "MIDWEST STORES". DIDELIS PASIRINKIMAS, GERIAUSIA KOKYBĖ, ŽEMIAUSIOS KAINOS!
IŠPARDAVIMAS PENKTAD. IR ŠEŠTAD., LIEPOS 1 IR 2.

"MIDWEST" puikiausios rūšies, grynos, šviežios grietinės
SVIESTAS - - svaro plyta 65c
U. S. Government Certificate, Laipsnio "A"
PUIKIAUSIA UŽAUGINTI
BANANAI, dideli, golden-ripe, svaras 17¢
KALIFORNIJA SALDŪS BE SĖKLŲ
SUNKIST APELSINAI, 288 did., tuz. 25¢
KALIF. SALOČIAI, geriausi, did. galv. 9¢
DIDELĖS APRICOTS, saldžios, sv. 15¢
U. S. 1 LAIPSNIO, KALIFORNIJA
BALTOS BULVĖS, didelės, nupl. 10 sv. 53¢
"LIBBY'S" ĮVAIRAUS PASIRINKIMO
Deep Brown Beans, 16 unc. ken. 2 už 25¢
"LIBBY'S" TURTINGA VITAMINAIS IR MINERALAIS
TOMATŲ SUNKA, 18 unc. ken. 2 už 27¢
"ROYAL" puikiausias su brandę, riešutų ir vaisių
VASIŲ TORTAS, 1 sv. vac.-pac. ken. 29¢
"HYGRADE" PLONI COCKTAIL
PRETZEL STIX, didelis 1 svaro ken. 41¢
"SWIFT'S" IŠVIRTI GATAVI VALGYTI
HAMBURGAI, jautienos, 10 unc. tin, 45¢
"WILSON'S"
CORNED BEEF HASH, svaro kenas 29¢
"OSCAR MAYER" BARBECUE DAŽALE
BEEF or PORK, 12 uncijų kenas 47¢
"OSCAR MAYER" SU DAŽALU
Barbecue Wieners, 13 uncijų kenas, 47¢
Supiautos Kepimui Vištos, - svaras 66¢
"Cracker Jack", vaikai mėgsta, 3 pak. 12¢
"Ajax" Cleanser, 14 unc. ken. 2 už 25¢
"Palmolive" Muilas, reg. dydžio 3 už 25¢
"Waxtex" vašk. popieris, 125 pėdų rolė 23¢
½ KAINOS IŠPARDAVIMAS
"Lifebuoy" Muilas, vonios dydžio, 2 už 18¢
"LUX" Muilo Snaigės, didelis pak. 28¢
"RINSO" baltesniam skalb., did. pak. 28¢
"TIDY HOUSE" VAŠKUOTI
LUNCH BAGS, 20 pakelyje 2 pak. 17¢
"TIDY HOUSE" VAŠKUOTI
SANDWICH BAGS, 30 pakelyje, 2 pak. 17¢
MIDWEST STORES
AUKŠTOS RŪŠIES MAISTAS! • ŽEMOMIS KAINOMIS!
SU VIRŠUM 400 KRAUTUVIŲ JŪSŲ PATARNAVIMUI

Crawford Tuck Pointing Co.
Plyšių sienose užtaisymas, langų sutvarkymas ir kaminų sutaisymas
PILNAI APDRAUSTA
5242 So Artesian Ave., Chicago.
GRovehill 6-4177 Jonas Conrads

METRICK'S PAINT STORE
6153 So. Kedzie Avenue
GRovehill 6-1875 ir 6-4757
MES PRISTATOME

JOS. F. BUDRIK
Inc.
3241 So. Halsted Street,
CHICAGO 8, ILL.
Tel. CAlumet 5-7237.
Didele krautuvė: Namams rakandai, elektrikiniai šaldytuvai, skalbiamos mašinos, pečiai, dulkių valytuvai, karpetai, Television Setai, radios, lietuviški rekordai

ir JEWELRY
Visiems nuolaida ant radijų, television setų deimantų, laikrodėlių iki 40 procentų.
Krautuvė atdara pirmadienio ir ketvirtadienio vakarais.
Budriko radio programos iš WCFL 1000 kil. Radio Stoties kas sekmadienio vakarą 5:30 P. M. Chicagos laiku.

ŽOLĖS - ŠAKNYS

Pas mus visada galite gauti sekančių žolių ir šaknų, svarais, pusę svaro arba mažiau, ir prisiunčiame į namus.
Paragvajų Arbata, sv.....$1.25
Medleva Žievės svaras....$1.50
Čemeryčia šaknys, svar. $1.50
Valerijono šaknys, svar. $2.00
Pelynų žolė, svaras.....$2.00
Europos Ramunių žiedai svaras $2.50
Trukžolių, svaras $3.00
Nervažolių šaknys, sv.....$5.00
Ginseng šaknys dėl visos sveikatos ir jaunystės, svaras $20.00
ALEXANDER'S CO.
414 W. Broadway
SO. BOSTON 27, MASS.

NUO UŽSISENĖJUSIŲ, ATVIRŲ SKAUDŽIŲ ŽAIZDŲ IR ODOS LIGŲ
Tie, kurie kenčia nuo SENŲ, ATVIRŲ ir SKAUDŽIŲ ŽAIZDŲ, jie negali ramiai sėdėti ir naktimis miegoti, nes jų užsisenėjusios žaizdos nešti ir skauda. Kad pašalinti tą niežėjimą ir skaudėjimą senų atvirų ir skaudžių žaizdų, uždėkite LEGULO Ointment. Jų gydomos ypatybės palengvins jūsų skaudėjimą ir galėsite ramiai miegoti naktį. Vartokite jas taipgi nuo skaudžių nudegimų. Jos taipgi pašalina niežėjimą ligos vadinamos PSORIASIS. Taipgi pašalina perštėjimą ligos vadinamos ATHLETE'S FOOT, sustabdo džiuvimą odos ir perplyšimą tarpirščių. Jos yra tinkamos vartoti nuo džiūstančios ir suskilusios odos. Jos yra geros gyduolės nuo visų išviršinių odos ligų. LEGULO Ointment suteiks jums pagalbą nuo nuvargusių, perštamų ir niežinčių kojų. Legulo Ointment yra parduodamas po 75c., $1.25 ir $3.50. Pirkite vaistinėse Chicagoje ir apylinkėse arba atsiųskit money order į:

LEGULO, Department J
4847 W. 14th St. Cicero 50, Ill.

REMKITE TUOS KURIE GARSINASI "NAUJIENOSE"

PLANINGAS TAUPYMAS
MOKA GERUS DIVIDENDUS
MUTUAL FEDERAL SAVINGS
2202 W. CERMAK ROAD CHICAGO 8, ILL. Phone: VIrginia 7-7747
JOHN. J. KAZANAUSKAS, President
TAUPYK NORS MAŽAI, BET REGULIARIAI

CHICAGOS IR APYLINKĖS ŽINIOS

Chicagos įvykiai

20 mėnesių mergaitė mirė, o jos brolutko gyvybė yra pavojuje. Mirusioji yra Carol Gora, o jos broliuko vardas Robert, 3812 Torrence Ave. Tuodu vaiku prižiūrėjo 9 metų mergaitė. Ji padarė juodviem per daug karštą vonią. Devynių metų mergaitė Joan Farrell, 3814 Torrence Ave., štai ką pati pasakoja apie tą nelaimingą įvykį. Ji seniai Carol ir Robertą prižiūrėjusi. Kai juos dabar maudė, tai ji pripylusi į vonią šiek tiek vandens ir įdėjo vaikus.

Pažiūrėjo, kad vanduo gal kiek šaltokas, tai atsuko šilto vandens kraną, o pati išėjo į kitą kambarį. Greitai išgirdo, kad vaikai verkia, tai atbėgo pažiūrėti, kas atsitiko. Suprato, kad būta per karšto vandens, tai vėl šalto įleido ir tuomet pamatė, kad Carol Gora oda lupasi. Tai ji labai išsigandusi ir tuoj paskambino savo broliui, o tas motinai. Kiek vėliau atėjęs iš darbo vaikų tėvas pakvietė daktarą. Vaikai buvo nugabenti ligoninėn, bet mergaitė Carol mirė.

* * *

Dar viena moteris atsiliepė pragarsėjusio apgaviko S. Engel byloje. Ši moteris yra iš New Yorko, Pauline Langton. Ji tvirtina, kad S. Engel iš jos išviliojo 50 tūkstančių dolerių vertės įvairių brangenybių. Jos istorija tokia, kaip ir visų kitų moterų, kurias S. Engel apgavo. Juodu susitikę viename restorane ir kai S. Engel pamatė P. Langton, tai tuoj jai pasakė, kad ji labai panaši į jo mirusią žmoną. Iš čia susimezgė labai artima pažintis, kuri baigėsi net vedybomis. S. Engel tuomet vadinosi Carl Laemmle. Jis sakėsi milijonierium esąs ir filmų gamintojas. Jų vedybinis gyvenimas tęsėsi vos keturias dienas. Jis iš tos moters lengvapėdiškai išviliojo visas brangenybes, nes pasisakė, kad jas apdrausti nori, tai jas išsinešė, bet daugiau nebegrįžo. S. Engel tardomas ginasi, kad jis kada nors pažinojęs P. Langton.

Įdomu, kad nagrinėjant S. Engel bylą į teismo salę atėjo daug moterų pažiūrėti to nedidelio ūgio, žilagalvio moterų apgaviko, kuris pas jas turėjo gerą pasisekimą ir nemaža brangenybių iš jų išviliojo. Dabar jau atsirado trys moterys, kurios jį kaltina jas prigavus. Tokių, spėjama, atsiras dar daugiau.

S. Engel kalėjime jaučiasi visai jaukiai. Kai reporteriai jį fotografavo, tai jis pasisakė, kad dabar savo išvaizda nesirūpina, nes neturįs tą dieną galimybių padaryti pinigų.

* * *

Dudley Beatty, 29 m., keturių vaikų tėvas prisipažino nužudęs keturių metų vaiką Walter Eaton.

D. Beatty, kuris šiuo metu yra bedarbis, atėjo į policiją ir pats prisipažino papildęs žmogžudystę. Jis papasakojo, kaip tą vaiką nužudęs. Walter Eaton sutikęs jį paprašė ledų, tuomet jis jį nusivedė į tuščią sklypą ir čia buteliu užmušė. Parėjęs namo nusiplovė kruvinas rankas. Aprimo. Bet to vaiko laidotuvių dieną jis nerado sau vietos, tiek sąžinės buvo graužiamas, tai pats atėjo į policiją ir čia viską papasakojo kaip buvę. Kuomet jam buvo užduotas klausimas, kodėl jis taip padarė, tai papasakė, kad ir pats nežinąs.

* * *

Joseph Lutkus, 40 m., 5045 W. Newport Ave., vakarinio pasivažinėjimo metu paslaptingai dingo iš motorlaivio. Dominic Siragusa, 35 m., 70 E. Scott St., ir Bess Adams, 23 m., 5501 Washington Blvd., kartu su Lutkus išplaukė trečiadienio vakare motorlaiviu į ežerą. Bess Adams 1943 metais buvo išrinkta "Miss Liberty". To pasivažinėjimo metu elektros inžinierius Lutkus visą laiką sėdėjo prie radio aparato, o B. Adams ir D. Siragusa buvo prie vairo. Apie 6 v.v. B. Adams pastebėjo, kad inž. Lutkus dingęs. Abudu jiedu tvirtina, kad negirdėję triukšmo ar vandens plekštelėjimo. Jiedu apie valandą ieškojo dingusio inž. Lutkus, bet nerado.

Vėliau apie tą įvykį pranešė policijai. Lutkus yra dviejų vaikų tėvas, kurie dabar kartu su motina yra išvykę į Waterford, Wis., praleisti vasaros atostogas. D. Siragusa yra savininkas firmos Molded Products Co., 4533 W. Harrison St., o jo brolis Ross Siragusa yra prezidentas Admiral Radio Corp. Inž. Lutkus buvo savininku North-West Radio Corp.

* * *

William Kurnath, 33 m., 4714 S. Bishop St., suimtas policijos ir yra kaltinamas motinos užmušimu. Jo tėvas Michael, 67 m., papasakojo, kad sūnus apkaltino motiną du doleriu pavogus ir todėl ją skaudžiai mušęs. Tėvas visa tai girdėjo, bet jis yra suparaližuotas, tai nieko negalėjo padaryti. Po tų muštynių, 24 valandoms praslinkus William pakvietė policiją. Jis jai pranešė būk motina krisdama atsimušusi į pečių ir mirusi...

* * *

Joan Coward, 17 m., mirė nuo sumušimo. Miss J. Coward, 17 m., 3650 W. 118th St. ir jos sužadėtinis Arthur Marino, 27 m., 14410 Ann St. vėlai vakare buvo prie Victory Lake sulaikyti nepažįstamų asmenų. Vienas iš nepažįstamų Marino nusivedęs prie ežero ir įsakęs čia jam išgerti amonijos, o vėliau jį primušęs. Tuo tarpu kitas tų nepažįstamųjų nusivedęs J. Coward. Marino atgavęs sąmonę tik anksti rytą. Jis nubėgo į policiją. Joan Coward vežama į ligoninę mirė.

Pats Marino esąs sunkiai sumuštas ir negali kalbėti. Joan Crawford ir A. Marino tą nelaimingą vakarą grįžo iš teatro.

Taip bent pasakoja Marino. Policija nėra linkusi tuo pasakojimu tikėti, juo labiau, kad Marino atsisako pasiduoti tardomas vartojant melavimui susekti aparato.

Skelbimai Naujienose duoda naudą dėlto, kad pačios Naujienos yra naudingos

Arthur Marino pasakoja Suburban Riverdale policijai, kad nežinomi asmenys užpuolė jį ir jo sužadėtinę Joan Coward. 17 metų Joan rasta nužudyta. Marino pasakoja, kad užpuolikai privertę jį gerti kažkokius nuodus, jis dabar negalįs nieko pasakoti, skaudą viduriai.

Spring Valley, Ill.

Prakalbos, tema: "Pasaulio Teismo Diena, jos reikšmė ir pasekmės" bus nedėlioj, liepos 3 dieną, 2-rą valandą po pietų, Moose Hall, 231 East St. Paul street. Kalbės F. Zavist. Kviečiame visus atsilankyti. Įžanga laisva, rinkliavos nebus.

—Šv. Rašto Tyrinėtojai.

CLASSIFIED ADVT.

FARMS FOR SALE
Ūkiai Pardavimui

10 AKRŲ. 10 kambarių stuba. 1 cottage. 65 mylios nuo Chicagos. Upė teka per žemę. Yra miško. Netoli ežeras. Tinka rezortui. Geras žuvavimas. Arti New Buffalo, Michigan. Rašyti ANNIE GAPHA, 6823 So. Wabash Ave.

60 AKRŲ moderniškai įrengta farma. 21 galvijų R. C. Johnson, Rt. 2, Box 249, Antigo, Wis.

84 AKRŲ GALVIJŲ, JAVŲ FARMA.
Netoli nuo Coulterville, Illinois. Visi žemė lygi, produktinga, aprūpinta kalkėmis, užsėta dobilais. Graži 7 kambarių stuba, prausykla; vanduo virtuvėje. Viskas naujai išdekoruota. Didelė barnė, kiti trobesiai; geras šulinys; cistern. Gerojo apylinkėje, žvyrinis kelias; paštą pristato; yra telefonas. Elektrą galima gauti. Pirkėjas tuoj gali užimti. $9,500, arba parduos 42 akrus, įskaitant trobesius. Taipgi savininkas turi alyvos, anglies, gaso teises. $7,500. Matykite arba rašykite—ALFRED GLENN, Route 2, Coulterville, Illinois.

160 AKRŲ FARMA, 40 akrų ariamos, likusi miškas ir ganykla. 7 kambarių stuba, sklepas, 2 porčiai, bėgantis vanduo, maudynė, elektra, barnė, garažas "pump house", vištininkas; 5 mylios miestelis, 19 mylių nuo Wisconsin Dells. Kaina $5,500. Otto Kosobud, Rt. 1, Box 15, Adams, Wisconsin.

10 AKRŲ VIŠTŲ RANCH, šalia miestelio. Naujas 5 kambarių moderniškas namas, maudynė, pilnas beismontas; 2 dideli vištininkai, gera barnė, garažas. $10,500.
8 akrai, nauja 4 kambarių stuba, maudynė, kiti pastatai. Daug vaisių. $5,250. Tuoj galima užimti.
Turner Real Estate, Hale, Mo.

36 AKRŲ FARMA. Dalinai miškelis. Mylia į šiaurę nuo Lockport, 151st St. ¾ mylios į rytus Archer Ave. Joseph Kettman, 817 State St., Lemont, Ill. Telef. 317-M.

FURNISHED ROOMS—TO RENT
Gyvenimui Kambariai

KAMBARIAI VYRAMS
Dideli, šviesūs ir parankūs. Šviežiai atremontuoti, renda pigi—$15 mėnesiui.
LITHUANIA HOTEL,
1606 So. Halsted Street,
Tel. TA 9-2733.

RENDON kambarys vyrams. Antras aukštas iš priešakio.
6541 SO. CAMPBELL AVE.

RENDON švarus kambarys vyrui, prie mažos šeimynos. Galima vartoti virtuvę. Kreipkitės po 4:30 po pietų. 2545 W. 43rd Street.
Tel. FRontier 6-5999.

RENDON furnišiuotas kambarys. 3422 S. Morgan St., 1-mas aukštas.

BUSINESS CHANCES
Biznio Progos

GERA PROGA čekoslovakų kolonijoje, 2 grosernės su arba be namo. du "locker plants", 3 tavernos, dvi daržovių stotys, dvi gazolino stotys, dvi užeigos, daugelis farmų, lotų, namų, biznio namų. Rašykite: Rychesky-Zajicek, Real Estate Brokers, Wilber, Nebraska.

REAL ESTATE—FOR SALE
Namai Žemė—Pardavimui

Kuomet būsite Kalifornijoje pasimatykite su
JOS. W. RUZELLA
Pirmutinis ir didžiausias lietuvių broker.s visokių rūšių nuosavybėms.
3813 SUNSET BOULEVARD
LOS ANGELES 26, CAL.
Telefonuokite:
NORMANDY 3-2743
Rašome visokią apdraudą.

5 KAMBARIŲ mūrinis bungalow, 2 karų garažas, furnasu šildomas, automatiškas gazo vandens šildytuvas. Gerame stovy. Savininkas. 2947 No. Oak Park Avenue.

BRIGHTON PARKE
4 flatai, mūrinis, įplaukų $118.75 į mėnesį ir dar savininkui apartmentas. Stokeris, karštu vandeniu šildomas. Puikiausiame stovyje. Šis yra bargenas ir turi būti greitai parduotas. Matykite jį dabar.
WOLF REALTY
4376 Archer Avenue
LAfayette 3-6769.

PARDUODAMAS namas su taverno bizniu ir 3 flatai pagyvenimui, medinis 2 karų garažas.
Parduodama farma 140 akrų Wisconsin valstijoje, prie upės, gera vieta žuvauti ir medžioti. 5 kambarių namai pragyvenimui.
Atsišaukite:
645 WEST 18th STREET.

TAUPYKITE SAVO SUNKIAI UŽDIRBTUS DOLERIUS!
Tiktai tas gali turėti pinigų, kuris visokiais būdais taupo, o ne tas, kuris bet ką pirkdamas permoka. Mes parduodame gražų dviflatį mūrinį namą Marquette Park apylinkėje. Visi dideli ir šviesūs kambariai už numažintą kainą, tik $16,500, ir lengvais išsimokėjimais.
Taipgi parduodame arti lietuviškos bažnyčios 6 kambarių gražią mūrinę bungalow ir neseniai statyta, su mūriniu garažu. Matykite šią gražią bungalow ir įvertinkite savotiškai.
Atminkite, kad per mane galima nusipirkti bet kokį namą pigiau, geriau ir pelningiau.
TEISINGAS PATARNAVIMAS
CHAS. URNICH (URNIK)
2500 W. 63rd St., antros lubos
PRospect 6-6025.

MARQUETTE PARK
Nauja moderniška, 6 kambarių 2 aukštų rezidencija, gatava kraustytis. Nauja 5 kambarių 1 aukšto rezidencija. Vieta 2 kambariams ir maudynei 2-me aukšte bus greitai įrengta. Kamp. biznio lotas 58x125 apie 2½ blokus į vak. nuo Kedzie Ave., ant 63rd St. Kaina nebrangi, arba pastatysime jums 1 ar 3 štorus, gausite gerą rendą.
Kas domitės šiais skelbimais, atsišaukite. Statome naujus namus, senus pertaisom.
J. VILIMAS, 6753 S. Rockwell St.
HEmlock 4-2323.

7 FLATŲ apartmentinis namas, 6655 So. Oakley Ave. Įplaukų virš $3,000 į metus, $35,000.
HEmlock 4-0775.

LAKE CORA, Paw Paw, Mich. Visiems metams namas, 6 kambariai. Visas moderniškas, yra sewers, naturališkas gazas. Edgar Fowler, Paw Paw Motor Court, Paw Paw, Michigan.

6 KAMBARIŲ katedžius, pilnas beismontas, naujas furnas. $8,250. Savininkas. 5925 S. Morgan.

PARDAVIMUI 4 kambarių katedžius su vienu kambariu pastogėje, beismontas, karštu vandeniu šildomas, venetian blinds, 2 karų garažas, lotas 50x125 pėdas.
5620 So. Narragansett Ave.
Tel. POrtsmouth 7-3635.

MISCELLANEOUS
Įvairus

NUPIRKAU ČEVERYKŲ taisymo krautuve. Kviečiu buvusius ir naujus kostumerius atsilankyti. Pigus ir geras patarnavimas.
K. KARPIS, 619 W. 18th St.

RESORTS AND VACATIONING
Kurortai ir Atostogų Vietos

PRALEISKITE VAKACIJAS prie "Jarusz Vacation Paradise", Beverly Shores, Indiana, 52 mylios nuo Chicagos. Dar galite užsisakyti kambarius šventėms arba ilgesniam laikui. Kambarys su valgiu $6.00 dienai arba nuo $35 iki $40 savaitei.
Šaukite:
Michigan City 2700, Ring 3.

PARTNERS WANTED
Pusininkų Reikia

IEŠKO PARNERFĖS į taverną ir restorano biznį. Kad būtų mergina arba našlė, be vaikų. Aš esu našlys be vaikų. Biznis geras. Vienam sunku apsidirbti. 506 W. Pershing Rd. Atlantic 5-9739. Klauskite Henry.

MOVING AND EXPRESSING
Perkraustymas ir Vežma

PERKRAUSTYTOJAI GERŲ RAKANDŲ
Malonūs, atsakomingi žmonės. Moderniški įrengimai — Prieinama rata. Rakandai apdengiami bekraustant. Comercial-Domestic-Leasing. Apdrausta ir apsaugota.
Tel. CALUMET 5-9227

HELP WANTED—MALE
Darbininkų Reikia

REIKALINGAS darbininkas ūkyje. Patyrimas nereikalingas. Nereikia karvių melžti. Darbas pastovus. 28 mylios nuo Chicagos. Telefonuokite: HUdson 3-2633.

HELP WANTED—FEMALE
Reikia Darbininkių

REIKALINGA MOTERŲ
Darbininkių prie casings siuvamoje dirbtuvėje.
Mokama aukščiausia alga.
EDWARD WAX CASING CO.
Matykite: GEO. SPRANER
3559 So. Normal Ave.
OAkland 4-1221.

REIKIA MERGINŲ
20 IKI 30.
Dirbti arti namų prie sudėstymo darbų. Patyrimas ant metalo dirbančių mašinų naudingas. Geras nuo šmotų uždarbis. Gera darbo aplinka. Užmokėta ligoninės apdrauda. Apmokamos atostogos.
Valandos:
7:30 ryto iki 4:00 po pietų.
Atsišaukite:
1208 W. CERMAK RD.

REIKIA PATYRUSIOS ŠVARIOS PLOVĖJOS, TURI BŪTI GERA MARŠKINIŲ PROSYTOJA IR TURI TURĖT PATYRIMĄ ANT MANGLE MAŠINOS, $7.50. ARTI NORTH SIDE. SUPERIOR 7-6703.

PERSONAL
Asmenų Ieško

IEŠKAU VESTI našlės. Gali atsišaukti iš Europos atvykusi. Rašykite Box 3175, 1739 So. Halsted Street, Chicago 8, Illinois.

FURNITURE-FIXTURE FOR-SALE
Rakandai ir Įtaisai Pardavimui

FLAT PAINT $2.49 gal.
ENAMEL $2.98 gal.
Puikus pasirinkimas likusio sienoms popierio, vertės iki $3.00 už rolę—10 (dešimt) centų už pavienią rolę ir aukščiau. Mes renduojam grindims sanders, edgers ir sienų popieriui nuėmimui įrankius.
Apkarpome sienoms popierą
DYKAI
BERLAND'S PAINT AND WALLPAPER STORE
3540 W. Roosevelt Road
Tel. Van Buren 6-1040
DYKAI PRISTATOME BILE KUR

MODERNIZUOKIT
Savo Virtuvę
arba Bathroom su Steel Wall Tile kambarys 4x7, 4 pėdų aukščio $59.00. Sudėsime—Kreditas.
LAfayette 3-2977
Pasirinkimas gražiausių spalvų

AUTOS-TRUCKS FOR SALE
Autai ir Sunkvežimiai Pardavimui

A & C
MOTOR SALES
816-20 W. 35th St.
GERAS PASIRINKIMAS
VARTOTŲ AUTOMOBILIŲ
VISADOS.
1936 IKI 1949
$50.00 IR AUKŠČIAU
Mes perkame gerus vartotus karus.
A & C Motor Sales
816-20 WEST 35th STREET

'41 CHEVROLET sedan $550, kaip naujas, originalis savininkas. Nevartotas nuo rugsėjo 1948. Susitarkite su mano bankeriu. Šaukite: Alexander, DOrchester 3-7556.
7423 Stony Island Ave.

REPAIRS—IN GENERAL
Įvairūs Pataisymai

Taisome Visokius
REFRIGERATORIUS
Greitai — Prieinamai — Garantija Taipgi
Mūsų radio ir television patarnavimo skyrius yra įrengtas taip, kad galima pataisyti bile kokį radio.
Tubas ištiriame dykai—Atneškite
Kreipkitės arba telefonuokite mums šiandien
A. C. NOVAK & SONS
3428 WEST 63rd STREET
CHICAGO 29, ILL.
Tel. HEMLOCK 4-3352.

A. L. D. D. NARIAI
Tel. VIrginia 7-6583
DR. S. BIEŽIS
GYDYTOJAS IR CHIRURGAS
2201 West 22nd Street
Valandos nuo 1—3 ir 7—8
Seredomis ir nedėl. uždaryta.
Subatomis nuo 1—3.
Rez. 3241 W. 66th Place
Phone RE public 7—7868

Ofiso Tel. VIrginia 7—0036
Rezidencijos telefonas
BE verly 8—8244
DR. T. DUNDULIS
GYDYTOJAS IR CHIRURGAS
4157 ARCHER AVENUE
Ofiso valandos:
nuo 1—3 ir nuo 6—8:30 val. vakaro
Šeštadieniais nuo 1 iki 4 po pietų.
Trečiadienais pagal sutartį.

DR. I. E. MAKAR
GYDYTOJAS IR CHIRURGAS
11750 So. Parnell Ave.
VALANDOS: nuo 2—4 ir 6—8
Tel.: PU llman 5—8277

A. Montvid, M. D.
West Town State Bank Bldg.
2400 WEST MADISON ST.
Val.: 1 iki 3 popiet; 6 iki 8 vak.
Telefonas SE eley 3—7330
Namų tel. BR unswick 8—0597

DR. STRIKOL
Gydytojas ir Chirurgas
Ofisas 4645 SO. ASHLAND AVE.
Ofiso valandos: nuo 2—4 ir 6—8;
Ser., Sub. ir Ned. tik pagal sutartį
Ofiso Telefonas YA rds 7—4787
Namų Tel. PR ospect 6—1930
Jei neatsilieps viršutniai telefonai,
Šaukit MI dway 3—0001

DR. C. Z. VEZELIS
DANTISTAS
4645 So. Ashland Ave.
arti 47th Street
Telefonas YA rds 7—2246
Valandos: nuo 9 iki 8 val. vakare
Seredoj pagal sutartį.

DR. BRUNO J. ZUBRICK'AS
GYDYTOJAS IR CHIRURGAS
2951 WEST 63rd STREET
(netoli Sacramento Ave.)
VALANDOS: 2—4 popiet ir 7—9 vakaro, trečiadieniais ir sekmadieniais pagal susitarimą.
Telefonas HE mlock 4—7899
Namų Tel. HI ltop 5—2557

KITI LIETUVIAI DAKTARAI

DR. B. C. BRUZAS
DANTISTAS
VALANDOS: 10 iki 8.
Trečiadieniais tik susitarus.
4003 Archer Avenue
Truputį į rytus nuo California
Tel. YA rds 7—7772

DR. PETER T. BRAZIS
PHYSICIAN AND SURGEON
6757 So. Western Ave.
CHICAGO, ILL.
Telefonai:
Ofisas HE mlock 4—5849
Rezidencija HE mlock 4—2324
OFISO VALANDOS:
Pirmad., Antrad., Ketvirtad. ir Penktad., 1:30—4: 7—9 vakaro
Treč. ir Šeštad. tiktai susitarus.

DR. A. JENKINS
PHYSICIAN AND SURGEON
(Lietuvis Gydytojas)
2500 WEST 63rd STREET
Ofiso val.: kasdien nuo 2—4 p. p. ir 7:30—9 vak. Šeštad. nuo 2—4 p. p.
Trečiad. ir Sekm. uždaryta.
Ofiso Tel.: PR-ospect 6—3838
Resid. Tel.: VI rginia 7—2421

Dr. J. Gudauskas
GYDYTOJAS IR CHIRURGAS
756 W. 35th Street
Ofiso telefonas: YA rds 7-5921
Ofiso valandos: nuo 1--3 ir 6:30--8
Namų telefonas: DA nube 6-1126
Jei neatsilieps šie telefonai, šaukit:
KE nwood 6-5107 arba VI nc. 6-3900

DR. J. MOCKUS
DANTISTAS
7550 So. Halsted St.
Tel. HU dson 3—2096
OFISO VALANDOS:
10:00—12; 2—5; 6:30—8
Trečiadienį uždarytas
Antrad. ir šeštad. vak. uždaryta.

Ofiso ir Namų Tel. GR ovehill 6-1800
DR. WALTER J. KIRSTUK
GYDYTOJAS IR CHIRURGAS
(Lietuvis Gydytojas)
3925 W. 59th Street
(Prie Pulaski Road)
VALANDOS: 2—4 popiet, 6:30—8:30 vakarais. Trečiadienį pagal sutartį.

Emerg. Tel. KE dzie 3—2868
Dr. Emily V. Krukas
GYDYTOJA IR CHIRURGE
4146 Archer Avenue
CHICAGO, ILLINOIS
Tel. LA fayette 3—3210
Val.: pirm., antrad., ketv. 12—2:30 ir 6—9 vak., penkta. ir šetš. 12--2:30
6234 Archer Road
ARGO, ILLINOIS
Tel. SUMMIT 1580
Val.: pirm., antrad., ir ketv. 3—5 v. v. trečiad., penkt. ir šeštad. 3—8 v. v.

DR. EDWARD B. MURASKAS
GYDYTOJAS IR CHIRURGAS
Ofisas:
5452 So. Kedzie Ave.
VALANDOS: 1 iki 4 ir 7 iki 9 kasdien, išskiriant treč., šeštad. 2 iki 4
Ofiso Telefonas: GRovehill 6-1321
Rezid. Telefonas: Hemlock 4-5532

NAUJOJ VIETOJ
Dr. J. A. Paukštys
4253 ARCHER AVENUE
Archer ir Whipple (šonu įėjimas)
Ofiso tel.: LAfayette 3-4949.
Rez. tel. GRovehill 6-8568.

Daktarai Žilvičiai
GYDYTOJAS IR DANTISTAS
3246 So. Halsted St.
Telefonas CAlumet 5-7358

KITATAUČIAI DAKTARAI

Dr. Charles Segal
GYDYTOJAS IR CHIRURGAS
Persikėlė į naują ofisą
4740 So. Ashland Ave.
(2-ros lubos)
Ofiso Telefonas YArds 7-0554
Jei neatsiliepia šaukite—
Res. Tel.: MIdway 3-2880
OFISO VALANDOS:
Nuo 10 iki 12 val. ryto, nuo 2 iki 4 val. popiet ir nuo 7 iki 8:30 v. vak.
Sekmadien. nuo 10 val. iki 12 dieną

Akių Specialistai
DR. VAITUSH, OPT.
LIETUVIS

Mano 30 metų praktikavimas jūsų garantavimas
Palengvina akių įtempimą, kuris esti priežastimi galvos skaudėjimo, svaigimo arba aptemimo, nervuotumo, skaudamą akių karštį, atitaiso trumparegystę ir toliregystę Prirengia teisingai akinius. Visuose atsitikimuose egzaminavimas daromas su elektra, parodančia mažausias klaidas. Speciali atyda atkreipiama į mokyklos vaikus.
Atitaisome akių color blind.
VALANDOS: nuo 10 ryto iki 8 vak.
Seredomis uždaryta, o Nedėlioj pagal sutartį.
Daugely atsitikimų akys atitaisomos be akinių. Kainos pigiau kaip pirmiau.
4712 So. Ashland Ave.
Phone YA rds 7—1373

DR. G. SERNER
LIETUVIS AKIŲ GYDYTOJAS
25 metų patyrimas

Tel. YArds 7-1829
Pritaiko Akinius
Kreivas Akis
Ištaiso.
Ofisas ir Akinių Dirbtuvė
3401 SO. HALSTED STREET
kampas 34th Street
Valandos nuo 10 iki 4, nuo 6 iki 8
Treč. nuo 10 iki 12. Šešt. nuo 10 iki 5 popiet.

DR. E. MARKUNAS
Lietuvis Optometristas
6859 SO. WESTERN AVE.
Valandos: nuo 7 iki 9 vak. kasdien
Trečiadienį popiet pagal susitarimą.
Ofiso telefonas WAlbrook 5-6859
Rez. telefonas: WE ntworth 6—4568

Dr. R. P. Lutkus
LIETUVIS REGISTRUOTAS OPTOMETRISTAS

Akių Egzaminavimas
Akinių Pritaikymas ir Lensų Pataisymas
7054 SO. WESTERN AVENUE
Telefonas WA lbrook 5—4353
Valandos: 7 iki 9 vakaro kasdien., išskiriant ketvirtadienį šešt. 11—3.

Dr. Kazimieras Janik
2000 W. 51st Street
OPTOMETRISTAS
Egzaminuoja Akis, Akinius pritaiko
VALANDOS: 10—4 ir 7—9 vak.
Šeštadienį 10—4 po pietų
Trečiadienį uždaryta.
Tel. WALBROOK 5-1188

DR. A. A. RUDOKAS
OPTOMETRIST
4701 So. Damen Ave.
CHICAGO 9, ILL.
Ofiso valandos: kasdien nuo 6—9 vak. Šeštadieniais nuo 10 ryto iki 6 vak. Dienomis šaukite YArds 7-0882, vakarais — YArds 7-7381.

Naujos Dantų Plates
PADARO EKSPERTAI TECHNIKAI
Naujus dirbtinius dantis padarome moksliškai
Geriausias darbas ir medžiaga. Mes darome plokšteles tik pagal Illinois registruotų dentistų įspaudas. Plokšteles pataisome ir pereiliuojame greitai. Visas darbas garantuojamas.
CHICAGO DENTAL LABORATORY
1720 W. CHICAGO AVE.

CONRAD
FOTOGRAFAS
Studija įrengta pirmos rūšies su moderniškomis užlaidomis ir Hollywood'o šviesomis. DARBAS garantuotas.
414 W. 63rd ST.
Tel. EN. 4—5883-40