ORAS
Giedras, ne toks šaltas. Saulė teka — 7:04; leidžiasi — 5:06.

NAUJIENOS
THE LITHUANIAN DAILY NEWS

The First and Greatest Lithuanian Daily in America
NAUJIENOS
The Lithuanian Daily News
Published by The Lithuanian News Publishing Co., Inc.
1739 So. Halsted St., Chicago 8, Ill.
Phone CA nal 6-8500
Over One Million Lithuanians In The United States

VOL. XXXVIII. Kaina 5c Chicago 8, Ill. Penktadienis, Vasario-February 2 d., 1951 Price 5c No. 28

D. EISENHOWER PASAKĖ KALBA KONGRESUI

VAKAR ŽMONĖS MATĖ IR GIRDĖJO TREČIĄ ATOMO SPROGIMĄ

Las Vegas namai drebėjo, o padangėse matėsi nepaprastai stipri šviesa

LAS VEGAS, Nev., vas. 1 d. — Vos pradėjus dienai brėkšti, Nevados dykumoje pasigirdo nepaprastai stiprus sprogimas. Anksčiau prabudusieji matė stipriai nušviestą padangę, o tiktai vėliau pasigirdo trenksmas. Visi Las Vegas ir apylinkėse esantieji namai sudrebėjo, miegantieji buvo pastatyti ant kojų. Apskaičiuojama, kad sprogimas turėjo įvykti bent 70 mylių atstumoje nuo Las Vegas. Nuo padangių nušvietimo iki trenksmo praėjo beveik šešios minutės.

Atomo komisijos atstovas pareiškė, kad Nevados laukuose daromi nauji bandymai, bet jis atsisakė daryti bet kokius kitus paaiškinimus. Vienas sprogimas įvyko praeitą šeštadienį, antrasis sekmadienį, o trečias — šiandien. Laikraštininkams rūpėjo patirti, ar kartais nebandomos naujos kovos priemonės ir kokios jos, bet komisijos narys nieko į tai neatsakė. Liudininkai tvirtina, kad pats stipriausias sprogimas įvyko praeitą sekmadienį. Šiandien ryte vykusio sprogimo šviesos matėsi 300 mylių atstumoje. Jis girdėjosi keturiose valstybėse.

JUNGTINĖS TAUTOS PASMERKĖ KOMUNISTŲ VALDOMĄ KINIJĄ

Pataria Mao Tse-tungui atšaukti savo karius iš Korėjos ir sustabdyti karo veiksmus

LAKE SUCCESS, N. Y., vas. 1 d.—Jungtinių Tautų visuotinoji asamblėja šiandien pasmerkė komunistų valdomą Kiniją už įsiveržimą į Korėją.

Už JAV paruoštą rezoliuciją balsavo 44 valstybių atstovai, o prieš ją pasisakė 7. Asamblėjoje balsavimo rezultatai buvo toki patys, koki buvo politiniame komitete.

Prieš rezoliuciją balsavo komunistų pavergtų valstybių atstovai ir Indija bei Burma.

PATARĖ IMTIS PRIEMONIŲ AGRESORIUI SUVALDYTI

Ta pati rezoliucija patarė tarptautinei organizacijai imtis priemonių agresoriui suvaldyti.

Specialiai sudarytam komitetui įsakyta sustabdyti savo darbus, jeigu bus patirta, kad yra vilčių taikiai likviduoti visą reikalą. Asamblėja nutarė sudaryti komitetą taikai siekti.

Šio komiteto pirmininku paskirtas asamblėjos prezidentas Nasrollah Entezam, o kitus du komiteto narius jam teks pasirinkti.

KVIEČIA KOMUNISTUS ATŠAUKTI KARIUS

Kitas rezoliucijos nuostatas kviečia Peipingo valdžią tuojau nutraukti karo veiksmus ir atšaukti savo karo jėgas iš Korėjos.

Jungtinės Tautos pareiškė pasiryžimą tęsti kovas Korėjoje ir pastoti kelią agresoriui.

Ta pati rezoliucija kviečia tarptautinės organizacijos narius neduoti jokios pagalbos agresoriui.

Komunistai apšaudė JV karo laivą

SAIGON, Indokinija. — Ketvirtadienį komunistų partizanai paleido kelis mortaro šūvius į JAV karo laivą, įplaukusį į Saigon upę.

Kiek vėliau komunistų grupė, nekreipdama jokio dėmesio į mirtį, paleido kelias rankines granatas į JAV jūrininkus, atvežusius karo lėktuvus.

Komunistai nepataikė amerikiečiams, bet jie gana sunkiai sužeidė penkis prancūzų jūrininkus, buvusius uosto srityje.

Korėjoj rusai prišaldė uodegą

TOPEKA, Kansas. — Alf. M. Landon, buvęs respublikonų kandidatas į prezidentus, pareiškė, kad Korėjoj Rusija, o ne Jungtinės Tautos prišaldė uodegą.

Kada Jungtinės A. Valstybės nutarė nesitraukti iš Korėjos ir pasiuntė reikalingų ginklų kariuomenei, visi rusų planai apvirto aukštyn kojom.

Rusai turi teikti pagalbą iškamšinėms Kinijos ir Korėjos valdžioms. Teikiant paramą komunistams Korėjoje, rusai negali siųsti daugiau ginklų į Indokiniją ir smarkiau spausti Vakarų Europos.

—JAV štabo viršininkai įsakė gen. Ridgway neperžengti 38-tos lygiagretės. Sakoma, kad toks įsakymas vakar pasiųstas į Tokijo ir Korėją.

Pranešimas apie NAUJIENŲ prenumeratą

Nuo šių metų vasario 1 dienos NAUJIENŲ prenumerata yra tokia:

Chicagoje vieneriems metams paštu — $10.00, pusei metų — $5.50, trims mėnesiams — $3.00, vienam mėnesiui — $1.25.

Chicagoje vienam mėnesiui per išnešiotojus — $1.25, savaitei — 30 centų, viena kopija — 5 centai.

Kituose JAV miestuose ir Kanadoje vieneriems metams — $9.00, pusei metų — $5.00, trims mėnesiams — $2.50.

Užsieniuose vieneriems metams — $11.00, pusei metų — $5.50, trims mėnesiams — $3.00.

Atskira NAUJIENŲ kopija — 5 centai.

—NAUJIENŲ Adm.

NAUJIENOS-ACME Telephoto

Jungtinių Tautų kariai centralinėje Korėjoje surenka ir sukrauna reikmenis, kurie buvo iš lėktuvų numesti.

Vokiečiai nesitars su komunistais

FRANKFURTAS, Vokietija. — Jokia Vakarų Vokietijos vyriausybė nesitars su Rytų Vokietijos valdžia, nustačiusia besąlygines ir nepakeičiamas Rytų Vokietijos sienas, — vakar pareiškė užsienio ministeris Georg Dertinger.

Kai kurios vokiečių grupės, norinčios neutralumo, buvo linkusios siekti vienybės su Rytų Vokietija, bet Oderio ir Neisės siena su Lenkija sustabdė šias nuotaikas.

STROPIAI SAUGO LENKŲ PASIENĮ

Oficialiai paskelbta, kad siena visiems laikams nustatyta tarp Rytų Vokietijos ir Lenkijos, bet pastaroji labai stropiai saugojama. Lenkai visame pasienyje pastatė naujas pilis, kuriose dieną ir naktį budi sustiprintos sargybos.

Goerlitz miestelis, yra ant pačios sienos. Pačiame miesto viduryje yra ilga spigliuotų vielų tvora, kurioje yra užrašai: "Saugokis minų".

Kodėl komunistinė Lenkija taip apsitvėrė nuo komunistinės Vokietijos, gyventojai negali suprasti.

Ieško bendros kalbos su vokiečiais

WASHINGTON, D. C. — Mirties bausmių panaikinimas ir paskirtų bausmių sumažinimas arba visiškas jų panaikinimas vokiečių karo kriminalistams buvo padarytas vokiečiams į vakarus patraukti.

Komisijonieriui McCloy yra įsakyta įtikinti vokiečius apie reikalą įsijungti į Atlanto Sąjungos apsaugas.

Jam ir JAV karo vadui atrodo, kad bausmių sumažinimas gali būti naudingas.

Kostas R. Jurgėla Chicagoje

Kostas R. Jurgėla, Amerikos Lietuvių Informacijos Centro direktorius, vakar atvyko į Chicago.

Jis tarėsi su Amerikos Lietuvių Tarybos Vykdomojo Komiteto nariais įvairiais LAIC ir kitais reikalais.

Vėliausios Žinios

—Premjeras Clement Attlee gavo parlamento pasitikėjimą. Konservatoriai paruošė rezoliuciją, kaltinančią darbiečių vyriausybę dėl netvarkingo gazolino paskirstymo. Ši rezoliucija buvo atmesta.

—Jungtinių Tautų kariai, pasiekę 38-tą lygiagretę, jos šį kartą neperžengs, — sako vakar paskelbtas Jungtinių Tautų karo vadovybės pranešimas. Tvirtinama, kad šis pareiškimas yra labai reikšmingas.

—Pašto vadovybė nutarė nepriimti siuntinių, siunčiamų iš Chicagos, Atlantos, St. Louis ir kitų miestų. Iešmininkų streikas sustabdęs susisiekimą.

—Gen. Eisenhower vakar pasakė kalbą atstovų rūmų ir nenato nariams. Kongreso durys buvo uždaros, jojo kalbos tekstas neskelbiamas. Atskiri senatoriai kalba apie kai kurias gen. Eisenhower kalbos vietas, bet niekas negavo josios teksto.

—Šaltis ir sniegas atėmė gyvybę 247 žmonėms JAV. Daugelis žmonių sušalo kelionėse.

—Egipte rasta didokas skaičius graikų statulų. Jos buvo 13 pėdų gilumoje. Manoma, jog tai esąs Atėnų akademijos vaizdas. Archeologai tvirtina, kad naujas radinys yra nepaprastai vertingas. Savo laiku Egiptas buvo graikų kultūros centras.

—Jungtinių Tautų dalinys pasiųstas į Chipyong sritį, kad išlaisvintų apsuptus Amerikos ir prancūzų karius.

—Kariai sako, kad kinai jau nerodo tokio didelio noro kovoti Korėjoje. Jie bando laikytis Han upės pakraščiuose, bet Amerikos aviacija naikina svarbesnius kinų kariuomenės centrus.

—JAV karo vadovybė įsakė balandžio mėnesį pašaukti kariuomenėn 80,000 vyrų.

—Ateinančių metų pabaigoje gen. Eisenhower tikisi Europoje turėti bent 40 gerai ginkluotų divizijų.

—Sen. Benton nepatenkintas sen. McCarthy paskyrimu į komitetą, kuris svarstys ir spręs valstybės departamento biudžeto reikalus.

—Italai sako, kad nutarimas panaikinti kai kuriems naciams mirties bausmę yra išmintingas. Tatai pagerins JAV ir Vokietijos santykius.

Lattre de Tassigny viską pertvarko

SAIGON, Indokinija. — Gen. Lattre de Tassigny pertvarko visą karo reikalų tvarkymą Indokinijoje.

Didelė daugybė karininkų turėjo šiltas ir saugias vietas Saigon mieste. Gen. Tassigny įsakė išsiųsti karininkus į frontą. Visi svarbesnieji klausimai buvo sprendžiami Saigone.

Naujai atvažiavęs karo vadas davė vietos generolams didelę autonomiją. Jiems nereikės klausinėti štabo dėl kiekvienos smulkmenos. Saigone bus daroma tiktai svarbūs ir bendri nutarimai. Minėtų nutarimų vykdymas bus pavestas vietos karo vadams.

Neverktų dėl Jungtinių Tautų

CAPETOWN, Pietų Afrika.— Neverkčiau, jei Jungtinės Tautos iširtų, — pareiškė Dr. Daniel Malan.

Jam atrodo, kad tarptautinė organizacija yra reikalinga, bet ji turi būti sudaryta visai kitokiais pagrindais. Pietų Afrikos premjerui atrodo, kad Jungtinės Tautos neatlieka pareigų, kurioms jos buvo sudarytos.

Tarptautinės organizacijos prieškambariai esą panašūs į arklių rinką, kur prekiaujama balsais.

Mirė rašytojas Van der Meersch

PARYŽIUS. — Praeitą savaitę Normandijoje mirė jaunas rašytojas Maxence van der Meersch.

Vokiečių okupacijos metu išleistas jo "Kūnai ir sielos" plačiai buvo skaitomas ir komentuojamas.

Prancūzai ir Vakarų Europa susidomėjo van der Meersch 1937 metais, kai jis išleido "Invaziją". Rašytojo stilius buvo nepaprastas. 43 m. rašytojas paliko žmoną ir du vaiku.

—Priešakiniai Jungtinių Tautų daliniai buvo tiktai 10 mylių atstumoje nuo Seoul.

—Kainų tvarkytojas leido pakelti 90 centų kietųjų anglių toną.

—Paskelbus vyriausybės planą mokesčiams rinkti, nukrito kai kurios akcijos.

EUROPAI LABIAU REIKALINGI GINKLAI NEGU KAREIVIAI

Vakarų Europos valstybės yra pasirvžusios gintis nuo sovietų armijos antplūdžio

WASHINGTON, D. C., vas. 1 —Vakarų Europai labiau reikalingi ginklai negu kareiviai, — vakar kongresui pareiškė gen. Dwight D. Eisenhower, Atlanto Sąjungos karo jėgų vadas. Vakar jis informavo prezidentą Trumaną, kabineto narius ir štabo viršininkus, o šiandien pasakė kalbą kongreso nariams apie kelionę Europon.

Karo vadas tvirtina, kad komunistus galima sustabdyti Europoje. Teks siųsti Europon ir Amerikos karius, bet jų skaičius bus proporcingas Europoje augančių dalinių skaičiui. Jis pakartotinai pabrėžė, kad Europai pirmon vieton reikia naujų ir moderniškų ginklų. Pačios Europos valstybės yra pasiryžusios sudaryti reikalingus dalinius, bet neturi kuo jų apginkluoti.

Gen. Eisenhower, bendrais bruožais aptaręs savo kelionę, palietė kiekvieną valstybę. Jis aiškiai nurodė, kad Prancūzija turi nepaprastai gerą įstatymą karo prievolei atlikti. Naujas įstatymas taip suredaguotas, kad beveik niekas negali išsisukti nuo karo prievolės. Prancūzija sudarys 25 divizijas, kurios bus įjungtos į gen. Eisenhowerio vadovaujamą armiją.

Belgijos vyriausybė ir karo vadovybė taip pat yra pasiryžusios bendradarbiauti su kitomis Atlanto Sąjungos valstybėmis. Olandija stiprina savo apsaugas ir karo jėgas. Danija deda tokias pačias pastangas. Italijos vyriausybė ir karo vadai yra pasiryžę pastoti kelią agresoriams.

Gen. Eisenhower nemano, kad JAV turėtų siusti svarbiausias savo karo jėgas į kurį nors vieną svarbų centrą. Jam atrodo, kad svarbiausios JAV jėgos neturėtų būti nė Vakarų Europoje. Amerikiečiai turėtų turėti gerą, stiprų ir nepaprastai judrų dalinį, kuris galėtų būti permestas į bet kurią pavojaus vietą.

Gen. Eisenhowerio kalba padarė didelio ispūdžio į kongreso atstovus. Demokratai pilniausiai jai pritaria. Karo vado kalba patiko daugumai respublikonų. Ji kritikavo tiktai patys kraštutiniai respublikonai. Jiems atrodo, kad karo vadas kalbėjęs bendrais bruožais, nieko konkretaus nepasakęs. Kai kuriems atrodo, kad savo kelionės metu jis nieko naujo nepatyręs. Didelė atstovų dauguma nepritaria tokioms pažiūroms. Jie yra įsitikinę, kad gen. Eisenhower atlikęs gerą darbą ir kad jis paiėgs suorganizuoti kariuomenę Europai apginti.

KINŲ APSUPTI AMERIKIEČIAI IR PRANCŪZAI ATKAKLIAI KOVOJA

Korėjoje kinų kariuomenės tarpe siaučia šiltinė, tūkstančiai karių ligoninėse

TOKIJO, Japonija. vas. 1 d. — Kinų kariuomenės daliniams vakar pavyko apsupti vieną J. Tautų pulką, susidedantį iš 4,000 Amerikos ir prancūzų karių.

Amerikos lakūnai lėktuvais vežė apsuptiesiems reikalingus ginklus, karo medžiagą ir maistą.

Pradžioje manyta, kad juos apsupo tiktai 6,000 kinų, bet vėliau paaiškėjo, kad minėtoje srityje priešas turi žymiai daugiau karių.

KOVOS TĘSĖSI VISĄ NAKTĮ

Dienos metu apsuptiesiems nepavyko prasimušti. Paskutinis pranešimas iš Korėjos sako, kad naktį amerikiečiai su prancūzais tebesipriešino.

Visame Seoul fronto ruože šiandien ėjo kruvinos kovos. Amerikos artilerija vykusiai naikina priešą.

Šiandien Jungtinių Tautų daliniai atėmė iš komunistų 47 kalvas. Kiekvienoje buvo apkasai ir tvirtovėlės. Teko vartoti artileriją ir mortarus, o vėliau ir durtuvus.

SMARKŪS SUSIRĖMIMAI WONCHON SRITYJE

Šiandien ėjo nepaprastai smarkūs susirėmimai Wonchon ir Yoju srityse. Kaip vienur, taip ir kitur teko vartoti rankines granatas. Kinai bandė prasilaužti pro Jungtinių Tautų laikomas linijas, bet jiems nepavyko.

Daugiausia šiandien laimėjo turkai. Jie ne tiktai sustabdė puolančius kinus, bet užėmė Anyang miestelį, esantį arčiausia prie Seoul.

Kinams pavyko apsupti prancūzus ir amerikiečius Chipyong srityje.

Kinų kariuomenę užpuolė šiltinė

WASHINGTON, D. C. — Kinų kariuomenę Korėjoje užpuolė šiltinė, — ketvirtadienį pareiškė JAV kariuomenės atstovas. — Tiksliai nustatyta, kad tūkstančiai kinų karių paguldyta į ligonines, didokas jų skaičius mirė.

Tas pats pavojus gresia ir JAV kariams, bet šie yra skiepyti nuo šiltinės. Amerikiečiai geriau aprengti ir geriau maitinami.

Kinų kariuomenė neturi reikalingos švaros ir nėra gydytojų priežiūros, todėl jų tarpe ir plečiasi šiltinė.

Rusai baigia kasti kanalus

NEW YORK, N. Y. — 1952 metais sovietų valdžia tikisi baigti platų kanalų tinklą, kuriuo didieji vandenynų laivai galės iš Baltijos ir Baltosios jūrų plaukti tiesiai į Kaspijos arba Juodąsias jūras.

Dabar sovietų laivai turi plaukti aplinkui visą Vakarų Europą.

CHICAGOS LIETUVIU DRAUGIJOS VAKARAS

Sekm., Vasario-Feb. 4 d. 1951 - Sokolu Svetainej, 2337 S. Kedzie Ave.

K. Steponavičiaus vadovaujamas Chicagos Lietuvių Pirmyn choras, talkininkaujant žymiems dainininkams, atliks programą, pastatydamas scenoje gražią operetę "LINKSMOJI NAŠLĖ".

Operetės pastatyme dalyvauja: Algerd Brazis, Ona Skevers-Stephens, Antanas Peškys, Valentinas Liorentas, Albertas Snarskis, Jonas Dambros, Petronelė Miller, Vanda Zabello, choras ir t. t.

Durys atsidaro 2:00 valandą po pietų
Pradžia 3:30 valandą po pietų. - - - Vėliau šokiai.
ĮĖJIMAS: $1.50 — NARIAMS, TURINTIEMS KUPONUS 75 CENTAI — Į ŠOKIUS 75 CENTAI.

IŠ ROCKFORDO PADANGĖS

Rankdarbiai

Liet. Moterų Kultūros Klubas praneša visiems rockfordiečiams, kas domisi tautiniais audiniais ir kitais išdirbiniais, kad gali juos pamatyti aplankydami Central Illinois Gas and Electric Building (W. Jefferson st.) vitriną. Ši bendrovė mielai mums užleido savo įmonės patalpų vieną didžiulį langą (vitriną), kuriame mes išstatėme savo sodžiaus meną.

—O. Sinkevičienė.

* * *

Gražus atsisveikinimas

Liet. Moterų Kultūros Klubas šių metų sausio 17 d. turėjo metinį susirinkimą. Šis susirinkimas skyrėsi tuo nuo kitų, kad buvo pasikeitimas valdybų. Sena valdyba pervedė pareigas naujai.

Šia proga noriu nors trumpai apibūdinti senos valdybos pareigas bei veiklą.

Lygiai prieš 4 metus įsikūrė minėtas klubas su 12 narių skaičiumi ir išsirinko valdybą iš p. N. Bagdonienės pirmininkės, p. O. Sinkevičienės vicepirm., p. M. Romienės rašt., p. S. Varekojienės ir p. S. Misevičienės finansų sekretorės.

Ši valdyba buvo stropi ir pareiginga. Jos nuopelnai yra labai dideli. Nežiūrint į tai, kad klubo uždaviniai turėjo būti grynai kultūriniai, bet valdyba matė, kad to laiko aplinka ir padėtis reikalavo kitokios veiklos, negu kultūra, t. y. rūpintis ir drbti grynai socaliniais reikalais.

Čia pirmininkė p. N. Bagdonienė ir įtraukė visą valdybą į labdaros darbą. Pirmu uždaviniu pasistatė šelpti našles, lankyti ligonius; antru — tremtinių globą ir šalpą ir trečiu—rengimą piknikų, kad pajamų turėtų.

Per tuos 4 metus ši valdyba yra ne vieną sušelpusi, ne vieną aprengusi ir ne vieną aplankiusi ligoje. Ji rūpinosi ne tik čia atvykusiais tremtiniais, bet ir ne vienas tremtinys, užjūryje gyvendamas, turėjo džiaugsmo gauti maisto ar rūbų siuntinius.

Be šalpos pavienių asmenų, klubas yra paaukojęs: Raud. Kryžiui, "žiburėliui", Tautos šventei ir kt.

Tik tokio darnaus darbo dėka klubas pasiekė tokių gražių ir didelių vaisių. Tuo patim ir pats klubas yra išaugęs ,nes šiandien jau turi 65 nares.

Nesistebėjau, kad p. N. Bagdonienei atsisveikinant, jos pagerbimui buvo pasakytas jautrus ir gražus eilėraštis, kurį parašė ir pasakė p. Marijona Ružienė, vaizdžiai nušviesdama ilgametį darbą ir didelį jam pasišventimą.

Pasibaigus susirinkimui, p. N. Bagdonienei narės dainavo ilgiausių metų. Narė.

—o—

P. B. Zuklienė, gyv. Rd. 1 Manroe Center, Ill., grįžo iš Toronto, kur buvo išvykusi vienam mėnesiui žiemos atostogų praleisti.

—o—

Pirmos vedybos

Šių metų sausio 27 d., šv. Petro ir Povilo bažnyčioje susituokė p. Vera Skemaitė su p. Klemensu Polikaičiu. Tai pirmos tremtinių vedybos.

Nors šios vedybos iš esmės ir atrodė kuklios, bet tikrumoje taip nebuvo. Pirma jos sutraukė nemažą smalsuolų būrį į bažnyčią; antra—per mišias vargonavo ir giedojo p. A. Linevičius. Ypatingai gražiai sugiedojo "Kad širdį tau skausmas kaip peiliais suspaus"...Beklausant šios giesmės, tikrai kažkas spaudė širdį, ir kaip teko pastebėti, kad ne vieno lietuvio per veidą riedėjo ašara. Gal dalinai ir dėl to, kad čia beveik negirdime lietuviškų giesmių. Todėl šių gražių vedybų proga turėjome malonumo nors trumpai savo sielą padžiuginti.

Šiai jaunai porai Verai ir Klemensui Polikaičiams linkime tokio gražaus gyvenimo, kokį jie turėjo susijungdami. DP.

LIETUVOS GENERALINIO KONSULATO NEW YORKE PAIEŠKOMI ASMENYS

ABERSAITIS, Frydas ir jo brolis, iš Kauno — Aleksoto.
ABERŠAITYTĖS (Abersaitis), Adlynė, Berta, Marija, Milė ir Morta, iš Ulijanos km.
ARLAUSKAS, šeima, iš Mažeikių
BALSAITYTĖ—Jurgaitienė, Ona, ir jos sesuo, gyveno Waukegan, Illinois, Liberty St.
BARKUTĖ-Juzunienė, ir vaikai.
ČERNIAUSKAS, Pijus ir sesuo Černiauskaitė, Kotryna, iš Rudos k., Gižų val.
GIBAITĖ - Vainienė, Ona, iš Armoniškių k., Liudvinavo v., Marijampolės ap.
JUKNEVIČIUS, Antanas, iš Surdaugių k., Traupio par., Raguvos v., Panevėžio ap., gyvenęs Superior, Wis.
JURGAITIENĖ-Balsaitytė, Ona, ir jos sesuo, gyveno Waukegan, Ill.
JUZUMIENĖ-Barkutė, ir vaikai.
KALAŠINSKAS, sūnus Andrius.
KRIŠČIUKAS, Martynas, iš Neciūnų k., Biržų ap.
LAZAUSKAS, Adomas ir Jonas, iš Gumbrionių vienk., Semeliškių v., Trakų ap.
MAČIUS, Pranas, iš Auksūdžio k., Mažeikių ap.
MARASAS, Julius, iš Skriaudučio k., Marijampolės ap.
MAŽEIKA, Povilas, buv. pašto valdininkas Kretingoje ir Raguvoje, žmona Ona ir duktė Paulina.
PADKAUKA, Mykolas iš Meciūnų k., Biržų ap.
PETRIKAS, Juozas ir Uolesius, iš Gabčių k., Raseinių vl.
RASAVAITĖ-Vikertienė, Cecilija, iš Skiražemio km., Sartininkų vl., Tauragės ap., ir vyras Vikertas, Aleksandras.
RIMKAITĖ (Rimkus), Amelija, iš Švėkšnos, Tauragės ap.
RIMKIENĖ (Rimkus), našlė Rimkaus, kilusio iš Švėkšnos, Tauragės apskričio.
ROMEIKA, iš Jonavos.
SAKALAUSKAS, Mykolas, iš Daugčiagirės km., Pakuonio vals., Kauno ap.
ŠILAIKA-Potupas, Antanas ir Ipolitas, iš Žerkiškių km., Traupio par., Raguvos v., Panevėžio ap.
ŠREBALIUS, Stanislovas, iš Rudaičių km., Gargždų par., Kretingos aps.
STONYS, Jonas, iš Noškūnų km., Vilniaus krašto.
VAINIENĖ-Giraitė, Ona, iš Armoniškių km., Liudvinavo v., Marijampolės ap.
VARNAGIRIS, Adolfas ir Sergijušas, iš Liudvinavo.
VIKERTIENĖ-Rasavaitė, Cecilija, iš Skiražemio km., Sartininkų vl., Tauragės ap., ir vyras Vikertas, Aleksandras.

Ieškomieji arba apie juos žinantieji maloniai prašomi atsiliepti į:

GENERAL CONSULATE OF LITHUANIA
41 West 82nd Street,
New York 24, N. Y.

—Algų tvarkytojas pareiškė, kad tie darbininkai, kurie dar nesusitarė dėl algų arba kurių ginčai yra komitetuose, turės veliau kreiptis į algų tvarkytojus dėl aukštesnių algų.

KAS SKAITO "NAUJIENAS", GAUNA NAUJAS ŽINIAS

Philadelphia, Pa.

Kinkų drebėjimo padariniai

Lietuviškų rusų laikraštis "Laisvė" sausio mėn. 26 d. talpina korespondenciją iš Philadelphijos, po kuria pasirašęs "buvęs dypukas". Savaime suprantama, ko tokia korespondento slapyvarde A. Bimba siekia. Jis norėtų klastos ir apgaulės keliu tremtinius apjuodinti. Tačiau jo tos pastangos yra beviltiškos. Reikia tik atsiminti A. Bimbos kinkų drebėjimą, kada jam praėjusį rudenį "pritrūko kvapo" atvažiuoti į Philadelphiją ir pravesti "Laisvės" pikniką.

Korespondencijoje rašoma: "Pennsylvanijos universitete dainuos Lyros choras". Philadelphiečiams būtų įdomu žinoti, kokias dainas dainuos tas choras, jei "Laisvė" jį taip globojančiai garsina? Įsivaizduokime sau, jei tas choras, atstovaująs lietuviškos dainos menui, užtrauktų "tačianką",—kokia negarbė būtų Philadelphijos lietuviams!

Jeigu, iš tiesų, tas galėtų įvykti, nereikėtų leisti Maskvos pastumdėliams valkioti ir žeminti garbingą lietuvių tautos vardą po universitetų sales.

Moterų klubas ar šnipinėjimo lizdas?

Tame pačiame "Laisvės" 19 nr. apie Philadelphiją rašoma: "Šis klubas ne pašelpinis ir be kambariuko. Bet jos susirenka, pasišneka... Po to pasibučiavusios skirstosi, nusitariusios, kur ir kada vėl susirinkti".

Tos "klubietės" "nepamiršo pasveikinti ir Laisvės suvažiavimo su dešimtuke".

Čia tai jau neaišku ir įtartina. Toks "moterų klubas", apie kurį "Laisvė" rašo, Priladelphijos lietuvių visuomenei iki šiol negirdėtas ir nežinomas. Jis nėra užregistruotas valdžios įstaigose. Tai kvepia pogrindine veikla, norinčia sugriauti Amerikos valstybės pamatus. Tai konspiracija prieš Amerikos demokratiją.

Klubas, o neturi savo būstinės, net kambariuko, kur nariai galėtų susirinkti, bet narės nežinomojoje vietoje "kažkur" susirenka, pasišneka, nutaria, kur ir kada vėl susirinkti. Vadinasi, tų slaptų sueigų vietą ir pats kipšas nesurastų, ji kaitaliojama.

Ir kam tas reikalinga?

Seniau Philadelphijos bimbininkai susirinkdavo Philadelphijos rusų klube. Dabar ir rusai jau neduoda bimbininkams susirinkti patalpų.

Pasirodo, bimbininkai rusiškesni už pačius rusus. Jie ir toliau tebegarbina Juozą Vasirionovičių.

Nauja LT D-jos valdyba.

Žymus archeologas prof. Dr. J. Puzinas, kurį Amerikos lietuvių visuomenė jau pažįsta ir jo mokslinės reikšmės raštų, dažnai pasirodančių Amerikos lietuvių spaudoje, nors ir prašomas pasilikti pareigose, iš LT D-jos pirm. posto pasitraukė.

Philadelphijos LT D-jos narių susirinkimas išsirinko naują organizacijos valdybą tokios sudėties: pirm. K. Čikota, vicepirm. J. Gečiauskas, sekr. F. Naras, ižd. P. Balčius, kultūros reik. vadovas B. Vosylius.

LT Draugija pradėjo leisti rotatorium spausdinamą biuletenį "Mūsų žinios".

Pasiruošimai Vasario 16-sios minėjimui

Lietuvos Nepr. šventei paminėti Philadelphijos lietuvių organizacijos sudarė bendrą komitetą, kurio pirmininku išrinktas laidotuvių direktorius F. Kavaliauskas. Iškilmės įvyks vasario mėn. 18 d. Lietuvių Muzikos Klubo salėje, Allegheny Ave.

Per skausmus į garbę . .

Philadelphijos liet. tremtinių d-jos naujoji valdyba sušaukė šių metų sausio mėn. 28 d. Šv. Kazimiero parapijos salėje narių susirinkimą. Svarbiausias dienotvarkės klausimas, kurį susirinkęs būrelis svarstė, tai draugijos perorganizavimas į Liet. Tremtinių Bendruomenę.

Jau ir ankstyvesni tremtinių susirinkimai Philadelprijoje šį klausimą svarstė, bet vis nebuvo prieinama konkretaus sprendimo, nes klausimas nėra taip paprastas, kaip kai kurie Pasaulio Lietuvių Bendruomenės steigimo entuziastai galvoja.

Taip ir šio susirinkimo metu išryškėjo keletas būdingų nuomonių. Pav., inž. A. Jurskis siūlė atidėti Liet. Tremtinių Bendruomenės įsteigimą tolimesniam laikui, kada Philadelphijoje bus galima įkurti ne tremtinių bendruomenę, o Pasaulio Lietuvių Bendruomenės Philadelphijos apylinkę, kuri apjungtų tiek senuosius, tiek naujuosius šiame didmiestyje gyvenančius lietuvius. Tik vienos tremtinių bendruomenės įkūrimas gali padidinti prarają tarp tremtinių ir senųjų lietuvių ir visų siekiamas pasaulio lietuvių bendruomenės tikslas tada nebūtų atsiektas.

Pareikštos ir kitos nuomonės, kurios siūlė įsteigti Philadelphijoje ALT skyrių, pirmiausia politiškai apjungiant Philadelphijos lietuvius ir jų organizacijas, klubus. Tai palengvintų nueiti sunkų kelią iki Philadelphijos lietuvių bendruomenės įkūrimo. Ypač šiltai apie ALT atsiliepė Philadelphijos lietuvių veikėjas Alg. Januškevičius. Buvo ir kitų kalbėtojų, kurie siūlė pirmiausia įsteigti ALT skyrių.

Po ilgokai užtrukusių diskusijų persiorganizavimo klausimas pastatytas balsavimui. Už persiorganizavimą paduota 18 balsų, o už inž. A. Jurskio nuomonę —14. Taip Philadelphijos lietuviai tremtiniai ir įsteigė tremtinių bendruomenės apylinkę.

Pasaulio Liet. Bendruomenės idėja graži, kilni ir gyveniman per skausmus ateinanti, turėtų susilaukti galutinai aiškaus aptarimo iš ALT. Visi suprantame, jog PLB pasaulinio masto veikla nebus varžoma. Tačiau atskirų organizacijų persitvarkymas bendruomeniškais pagrindais nepagreitins pasiekti šio idealo, kol ALT-je dalyvaujančių politinių srovių galutinis apsisprendimas nėra išryškėjęs.

Laikas ALT-ai apsispręsti.

—Br. Dirmėnas.

SPORTAS

★

ŠACHMATŲ MĖGĖJAMS!

Š. m. vasario mėn. 3 d. (šeštadienį) 7 val. vak. Gage Park namuose, Western Ave. ir 55-tos g-vės kampas, 101 kamb., kviečiami susirinkti visi "Grandies" šachmatininkai 1951 metams šachmatų sekcijos vadovui išrinkti.

Šachm. Sekc. Vadovas

1951 BALANDŽIO 8 D. BUS PAVASARINIS "NAUJIENŲ" PARENGIMAS SOKOLŲ SALĖJE, 2337 S. KEDZIE.

DR. A. A. RUDOKAS
OPTOMETRISTAS
4701 So. Damen Ave.
CHICAGO 9, ILL.
Ofiso valandos: kasdien nuo 6 — 9 vakarais, išskiriant trečiadienius. Šeštadieniais nuo 10 ryto iki 6 vak.
Šaukite: YArds 7-7381.

SECRETARY
Excellent opportunity for capable, and reliable girl for advertising office of publishing company. Permanent position, good salary; pleasant working conditions. Paid vacations. Employee benefits.
PURE OIL BLDG.
MISS DAVIS
For appointment phone:
STATE 2-7111

STENOGRAPHER
Excellent opportunity for reliable ambitious girl. Permanent position, good salary; pleasant working conditions. 40 hour, 5 day week. Paid vacations. Employee benefits.
For appointment phone:
MISS GARDNER
HAymarket 1-2444.

HOLLAND HERRING!
. . . paruoštos ir apsudintos ant jūrių!
Pasaulio mėgiamo skonio. Maistingos, pasotinančios, turtingos vitaminais ir mineralais. Nusipirkite jų šiandien Gavėnios specialiams valgiams. Dabokite, kad butų šis antspaudas: NEMOKAMAI: Tiesiai iš Olandijos, nauja silkėms valgyti paruošimo knyga. Kaip jas užlaikyti; paruošti; skoningai prirengti valgymui. Rašykite: Holland Herring Fisheries Assn., Room 400, 250 Park Avenue, New York 17, N. Y.

TURIME DIDELĮ PASIRINKIMĄ:

DEIMANTŲ
LAIKRODŽIŲ
BRANGMENŲ
SIDABRINIŲ INDŲ
SIENINIŲ LAIKRODŽIŲ
RADIO IR TELEVIZIJOS APARATŲ
IR KT. PREKIŲ
Laikrodžiai Pataisomi Specialisto
John A. Kass
Duodama 1 metų Garantija
Lengvais Išsimokėjimais
JOHN A. KASS
4102 ARCHER AVENUE
(prie Mozart Street)
Tel. LAfayette 3-8617
Seniausia Lietuvių Jewelry Krautuvė Brighton Parke
Įsteigta 1915 metais

PROGRESS
LIETUVIŲ BENDROVĖS
KRAUTUVĖS
PEČIAI, ŠALDYTUVAI, TELEVIZIJOS APARATAI, SKALBIAMOS MAŠINOS, BALDAI, MATRACAI, KILIMAI, LOVOS IR VAIKŲ BALDAI.
Didžiausias Pasirinkimas
MAŽIAUSIOS KAINOS
Lengviausi Išmokėjimai.
Baldai Padaromi Pagal Užsakymą
PROGRESS FURNITURE Co.
3224 SO. HALSTED ST.
Tel. VIctory 2-4226
4183 ARCHER AVE.
Tel. LAfayette 3-3171
CHICAGO, ILL.

J. P. VARKALA
INCOME TAKSUS PILDO
VALSTIJOS REGISTRUOTAS AUDITORIUS
2401 West 63rd Street
Phone WALBROOK 5-7711

NUO UŽSISENĖJUSIŲ, ATVIRŲ
SKAUDŽIŲ ŽAIZDŲ
IR ODOS LIGŲ
Tie, kurie kenčia nuo SENŲ, ATVIRŲ ir SKAUDŽIŲ ŽAIZDŲ, jie negali ramiai sėdėti ir naktimis miegoti, nes jų užsisenėjusios žaizdos niešti ir skauda. Kad pašalinti tą niežėjimą ir skaudėjimą senų, atvirų ir skaudžių žaizdų, uždėkite LEGULO Ointment. Jo gydomos ypatybės palengvins jūsų skaudėjimą ir galėsite ramiai miegoti naktį. Vartokite jas taipgi nuo skaudžių nudegimų. Jos taipgi pašalina niežėjimą ligos, vadinamos PSORIASIS. Taipgi pašalina perštėjimą ligos vadinamos ATHLETIC FOOT, sustabdo džiūvimą odos ir perplyšimą tarppirščių. Jos yra tinkamos vartoti nuo **džiūstančios ir suskilusios odos.** Jos yra geros gyduolės nuo visų išviršinių odos ligų. LEGULO Ointment suteiks jums pagalbą nuo nuvargusių, perštamų ir niežtinčių kojų. Legulo Ointment yra parduodamas po 75c., $1.25 ir $3.50. Pirkite vaistinėse Chicagoje ir apylinkėse ir Milwaukee, Wis., arba atsiųskite money orderį į:

LEGULO, Department J,
4847 W. 14th St., Cicero 50, Ill.

ŽALIOJI MĖTA

Žalioji Mėta (Varliamėtė) yra ir buvo vartojama per šimtmečius kaipo naminė gyduolė. Žalioji Mėta yra gera nuo šlapumo susilakymo ir nuo karščiavimo šlapumo kanale. Gerai Žaliąją Mėtą gerti nuo nereikalingų vėmimų. Yra taipgi sakoma, kad ji gera nuo akmeninės ir vandeninės ligų, nuo vidurių išputimo ir nuo kenksmingų gazų viduriuose, nuo traukimų, sukimų ir visokių nesmagumų viduriuose. Pasidaryk arbatos iš Žalios Mėtos ir gerk kiek tik nori. Svaras šitos Mėtos kainuoja $2.00, o pusė svaro—$1.00. Prisiunčiam į namus.
ALEXANDER'S CO.
414 W. Broadway,
South Boston 27, Mass.

SOPHIE BARCUS
RADIO VALANDA
IŠ STOTIES
W. G. E. S.
5000 watts—1390 kil.
Kasdien: Pirmadienį iki Penktadienio nuo 8:45 iki 9:30 ryte.
Ir kas Pirmadienį nuo 7:00 iki 8:00 valandos vakare
Lietuviškos Vakaruškos
Tel. HEmlock 4-2413
7121 So. Rockwell Street,
Chicago 29, Illinois

Ar Jūsų Inkstai Gerai Veikia?

Inkstai prašalina iš organizmo rugštis ir nereikalingą šlapumą. Jei jie netvarkoje, nuodinga materija lieka kune ir jūsų kraujuje. Jei turite sunkumo nusišlapinti, jei nakčia dažnai turi keltis, jei galva svaigsta, nugarą skauda, jaučiate nuovargį, jei jūsų paakiai patinę, vartokie
ŽOLIŲ ARBATĄ SANITAS NO. 101
Kaina $1.10 su prisiutimu. Mūsų žolių arbata yra ekspertų sudaryta remiantis ilgų metų patyrimu
Užsakymus su pinigais adresuokit taip:
SANITAS HERBS, DEPT. N
1125 MILWAUKEE AVE. CHICAGO 22, ILL.

Taupyk Saugiai ir su Geru Uždarbiu
Turtas $28,000,000. Atsargos fondas $2,600,000.
Stipriausia Taupymo Įstaiga Amerikoj.
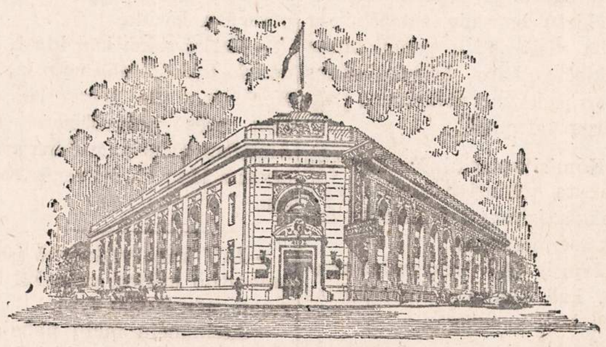
Standard Federal Building.
Standard Federal Savings
4192 Archer Avenue, Brighton Park, Chicago 32, Illinois.
JUSTIN MACKIEWICH, PRESIDENT IR MGR.
TELEFONAS: VIRGINIA 7-1141.
Narys Federal Savings and Loan Ins. Corp.

REMKITE TUOS, KURIE GARSINASI "NAUJIENOSE"

SIMO VELBASIO BALETO MOKINIŲ KONCERTAS

LIETUVIŲ AUDITORIJOS SALĖJE, 3133 SOUTH HALSTED STREET, — ŠĮ ŠEŠTADIENĮ, VASARIO MĖN. 3 DIENĄ

Programą atliks STUDIJOS MOKINIAI ir vadovas. Po programos šokiai prie linksmos J. Akelio muzikos. | Pradžia 7 valandą vakaro. Salė atidara nuo 6 valandos ĮŽANGA $1.25 SU TAKSAIS. | STUDIJOS VADOVAS IR MOKINIAI MALONIAI KVIEČIA VISUS ATSILANKYTI.

JAUNIMO ŠOKIAI SU EUROPIETIŠKA MUZIKA

KIEKVIENĄ ŠEŠTADIENĮ - SEKMADIENĮ - TREMTINIŲ NAMUOSE, 2244 WEST 23RD PLACE, CHICAGO 8, ILLINOIS

Pradžia 7 v. v. Gros Balio Pakšto orkestras. Susirinkimams, pobūviams, vestuvėms rezervuokite didžiąją ar dvi mažesnes sales Tremtinių Namuose. Tel. VIrginia 7-8711

IŠ SAULĖLEIDŽIO GIESMĖS

Perdėm išsiblaškęs,
kaip alkanas vilkas,
aš temstančią saulę, sapnais pašarvotą, palydžiu.
Jurginą nuraškęs,
beržais išsikaišęs
ir žvaigždėms, užsidegusioms dangų gyvybės ugnim nepavydžiu!..
Nereikia man žvaigždžių,
nereikia dangaus—
aš sparnus ištiesiu, ugnim pasiliesiu, dausas gi nušviesiu daina!
Te varsos varinės
mėnulio blankaus,
klekėjimą mano net čia pažinę, spinksėti dangui pasiliaus!
Aš vienas keliausiu
ir kelio neklausiu:
žvaigždynas — tai kelias, dangus — tai godelė manoji žydri!
O siela! Ta siela nerimsta . . .
lyg verdančios jūros,
lyg skausmo verpetai, lyg oras—galiūnas taip blaškosi, siunta!..
Nurimkie! Te saulė nukrinta,
teziebias danguj pazarai—
dangus, kaip svajonė žydrus ir ugninis tuoj bus tavyje!

Tai viena giesmių iš Balio Sruogos jaunųjų dienų rašytų eilių "Saulėleidžio Giesmės".

Kai šias eiles Balys Sruoga rašė, tai turėjo vos 16 metų amžiaus.

Savo jaunose dienose Balys Sruoga, pradėjęs eiles rašyti, nenustojo jų rašęs visą savo gyvenimą, ir mokslo šaką jis pasirinko iš grožio srities, studijavo literatūrą ir čia taip toli pažengė, kad buvo Lietuvos universiteto pakviestas profesoriauti. Jis savo studijas baigė mokslų daktaro laipsniu.

Prof. Balys Sruoga eilėmis yra parašęs keletą gražių dramų, kaip "Dievų Takai", "Vytauto Paunksnėje", "Radvilas Perkūnas" ir dar daugelį kitų.

1943 m. kovo 1 d. kartu su kitais 46 Lietuvos visuomenės veikėjų prof. Balys Sruoga buvo vokiečių suimtas ir išgabentas į Stutthofo priverčiamųjų darbų stovyklą KZ, Vokietijoj.

Tais metais vokiečiai, norėdami įbauginti Lietuvos tėvus ir jaunimą, tyčia lyg įkaito pavidale suėmė tiek Lietuvos šviesuomenės, nes jau kelis kartus pakartotinai vokiečių įvairiais būdais, net tėvams mirtimi grąsinant, jaunimas atsisakė eiti talkininkauti vokiečių kariuomenėn, ar kitaip kaip nors su vokiečių naciais bendradarbiauti.

Kad dar labiau jaunimą įbauginti, vokiečiai suėmė Lietuvos žymesnius veikėjus ir jos mokslininkus. Rytojaus dieną, tai yra 1943 m. kovo 17 d., Lietuvoj uždarė visas aukštąsias mokyklas, kad jaunimui nebūtų kur eiti mokslus. Bet profesūros padedamas, jaunimas slaptomis tęsė savo studijas.

Prof. Balys Sruoga didį vargą vargelį kentėjo priverčiamųjų darbų stovykloj, bet savo dvasioj jis nebuvo palūžęs. Didžiausias kančias kęsdamas, jis toje žmonių naikinimo stovykloj savo draugus ragino nenusiminti ir čia net surasdavo progos rašyti ir saviems artimiems, kartu su juo sėdintiems, su jais pasidalinti savo mintimis, — mintimis iš literatūros ir filosofijos srities.

Nors dvasioj tas milžinas nepalūžo, bet jo sveikata buvo jau pusėtinai pašlijusi ir, kai JAV kariuomenė visiems Europoje laisvę nešanti artėjo prie prof. B. Sruogos kalinimo vietos ir tos stovyklos išsigandę sargai išlakstė, o visi buvę kaliniai skubėjo į vakarus pasitikti JAV kariuomenę, Balys Sruoga jau nepajėgė su savo nelaimės draugais kartu žygiuoti. Jis sukniubo ir jį paėmė bolševikų raudonoji armija. Prof. Balys Sruoga buvo nugabentas į Vilnių ir ten po kurio laiko mirė.

Šiandien, tai yra vasario 2 d., Prof. Balys Sruoga būtų sulaukęs 55 metus savo amžiaus, tai būtų pats darbingiausias ir našiausias žmogaus amžius. Deja, jo gyvenimą staigiai sutrumpino rudasis fašizmas.

Prof. Balys Sruoga gimė 1896 m. vasario 2 d. Vabalninkų valsčiuje. Jis mokėsi Panevėžio realinėje gimnazijoj, ją baigęs buvo atvykęs Petrapilin ir pradėjo studijas miškų institute. Vėliau jį metė ir pasirinko savo artimesnę mokslo sritį. Po pirmojo pasaulinio karo jis studijavo Muenchene, Vokietijoj, ir tuo metu bendradarbiavo "Naujienų" dienraštyje.

Lietuvoj jis redagavo "Lietuvą", "Klaipėdos Žinias", bendradarbiavo įvairioj lietuvių spaudoj ir parašė daug įdomių ir vertingų mokslo veikalų.

—V.

Iškilmingai bus paminėta Vasario Šešioliktoji

Los Angeles ALT skyrius šiemet vasario 16-tosios minėjimą rengia Patriotic Hall — vasario 17 d. 7 val. vakare, šeštadienyje. Programoje numatyta prof. M. Biržiškos kalba, be to, bus ir daugiau kalbų, kurių viena svarbesniųjų — buvusio Amerikos Pasiuntinio Lietuvai O. Noremo. Jis mielai sutiko iškilmėse dalyvauti.

Meninėje programos dalyje matysime ir girdėsime operos solistą V. Baltrušaitį, čia lietuviškajai visuomenei gerai pažįstamą maloniąją dainininkę Swagart-Bartush, Zaikienės vadovaujamą tautinių šokių grupę, taip pat chorus.

Vasario 18 d. šv. Kazimiero lietuvių parapijos bažnyčioje bus iškilmingos pamaldos.

ALT skyriaus valdyba kviečia visus Los Angeles lietuvius kuoskaitlingiausiai dalyvauti tiek Patriotic Hall iškilmingame akte, tiek ir pamaldose bažnyčioje.

V. B.

"NAUJIENAS" skaito visų srovių žmonės: darbininkai, biznieriai, profesionalai, dvasininkai, mokslininkai ir valstybininkai.

Iš Kanados Lietuvių Gyvenimo

Welland, Ont.

PRANEŠIMAS

K. L. B. Wellando Apylinkės LOK š. m. vasario mėn. 3 d. (šeštadienį) 6:30 val. vakaro Wellande, lenkų salėje, (Polish Hall, 610 Ontario Rd.) rengia užgavėnių šokių vakarą.

Puikus orkestras, bufetas, kieti ir minkšti gėrimai ir kt. pajvarins vakarą.

Wellando, St. Catherines, Buffalo ir kitų apylinkių lietuvius maloniai kviečiame užsigavėti į Wellandą.

Wellando ALOK.

Omaha, Nebr.

Laisvės nevertas, kas negina jos . . .

Sausio 16 d. įvyko visų senųjų ir naujųjų lietuviškų organizacijų pirmininkų pasitarimas Vasario 16-tosios reikalu. Sudaryta Vasario 16-tajai minėti komitetas, kurio prezidiuman įėjo: Petručionis pirmininkas, Paukštaitis sekretorius ir J. Sakalas iždininkas. Sudaryta ir 3 komisijos: 1) informacijos ir rezoliucijų (pirm. Ed. Petraška ir nariai: J. Povilaitis, K. Kušleika, F. Smoskis ir J. Cicėnas); 2) meninės programos (pirm. nienė, L. Jonykienė, J. Pabilionienė, L. Jonylienė, J. Pabilionienė, P. Adamonis, Pr. Totilas, M. Leškys ir J. Domijonaitis); 3) rinkliavos (pirm. R. Drukteinis ir nariai: N. Jusionienė, Lukėnienė ir M. Aukštuolis).

Tremtinys Jonas Šarka išvyksta kariuomenėn.

Jis nuo pat pirmųjų čia atvykimo dienų yra uolus visokio tautinio darbo talkininkas, k. a.: tautinių šokių trupės ir choro dalyvis. Omahos tremtinių meno ansamblis savo išvykstančiam nariui sausio 20 d. suruošė gražias išleistuves Šv. Antano parapijos salėje. Ta proga kalbėjo ansamblio vadovas muz. M. Leškys, kun. L. Musteikis ir J. Sakalas (tremtinių bendruomenės pirm.). J. Šarka padėkojo už dovaną (rankinį laikrodėlį) ir palinkėjo ansambliui klestėti ir ko greičiau susitikti laisvoje tėvynėje. Išleistuvėmis rūpinosi ansamblio valdyba, kurią sudaro: P. Cicėnienė, Ad. Mickevičius ir Alg. Antanėlis.

Tremtinių kartoteka

Iki šiol stropiai kun. L. Musteikio vesta (ir jo sumanyta), jam išvykus vienuolynan kapelionauti, buvo perduota F. Pabilioniui tremtinių bendruomenės valdybos sekretoriui.

—Omahietis.

Los Angeles, Calif.

Galingai skamba lietuviška daina prie Pacifiko

Lietuvių dainininkų klubas, ta įsisteigęs maždaug prieš metus laiko, sausio 28 d. North Star salėje surengė dainų ir vaidybos vakarą, davusį progos pasigėrėti skambiomis lietuviškomis dainomis. Po suvaidintos komiškos operetės "Kuprotas oželis" (vaidino: A. Batkus, S. Batkienė, Lašienė, V. Karazija ir Grušas) M. Jurkanskienė padainavo kelias dainas solo, o po to klubo choras savo spalvomis ir garsais nulėmė vakaro, nors ir iki tol puikiai vykusios programos, puikiausį pasisekimą. Operetės dainoriams, solistei ir chorui akompanavo čia dar neseniai iš tremties atvykęs muzikas J. Bertulis.

Dainininkų klubo choras, pradėdamas pirmuosius žingsnius, sutiko nemažai sunkumų, kuriuos betgi ryžtingų dainininkų pasišventimu lietuviškos kultūros darbui nugalėjo ir netik išsilaikė, sustiprėjo, bet ir pasiekė meninio lygio chorų, su kuriais galima pasirodyti bet kur ir bet kokiai publikai. Be abejo, už tai daugiausia nuopelnų reikia skirti choro dirigentui Ažuolaičiui. Choras nėra gausus, jame 25 dainininkai, bet turi geros balsinės medžiagos, iš kurios, kaip praeitas koncertėlis parodė, galima išgauti taip puikiai skambančius lietuviškos dainos garsus — taip šiltai primenančius tėviškės pastogę ir laukus. Choro vadovus ir pačius daininkus galima tik sveikinti ir linkėti, kad choras ir toliau stiprėtų ir sekančiame koncerte pasirodytų su dar gausesniu repertuaru.

—V. Bakūnas.

Pasižymėjęs studentas

Ronald Plusk baigė Tilden Technical High School su geriausiais pažymiais. Jis buvo priskirtas prie vad. National Honor Society. Tokia garbė tetenka tik geriausiems ir gabiausiems studentams. Diplomų išdalijimo proga Ronald galvą puošė auksinis ženklas, kurį jis buvo gavęs už visus pasižymėjimus mokykloje. Smagu pastebėti, kad mūsų jaunimas savo gabumais kelia lietuvių vardą svetimtaučių tarpe.

Dabar Ronaldas ruošiasi pradėti studijuoti Loyolos universitete.

Linkiu geriausio pasisekimo.

D. G.

Pirkite tose krautuvėse, kurios garsinasi "Naujienose"

LEONAS KANČAUSKAS

SU ARGENTINOS LIETUVIŲ KOLONIJOS GYVENIMU SUSIPAŽINUS

(Tęsinys)

Lietuviška spauda

Palyginus prieš tų kraštų lietuvių spaudą, kur dar neseniai atsirado didesni lietuvių būriai, Argentinos lietuvių spauda yra atsilikusi. Jei kitų kraštų menkos lietuvių kolonijos sugeba leisti savaitinius arba net du tris laikraščius, tai Argentinos sena, gausi ir turtinga kolonija vos sugeba leisti du dvisavaitinius laikraščius, kurie skaitytojų nepatenkina nei žiniomis, nei kitais rašiniais, nes jų skaitytojui pakankamai pateikti negali dėl per reto išėjimo.

Per paskutinius dvidešimt metų Argentinos lietuviai buvo išleidę gana daug, viena po kito, laikraščių, iš kurių tik vienas "Argentinos Lietuvių Balsas" iki dabar išsilaikė ir jau greit švęs savo amžiaus dvidešimt ketvirtuosius metus. Jis iki šiol galėjo išsilaikyti tik savo gero, nepartinio, kelio pasirinkimo ir darbščių spaudos darbuotojų dėka, t. y. redaktoriaus Konst. Norkaus ir leidėjo Pr. Ožinskio. Šis laikraštis, pradėjęs eiti spausdintas rotatoriumi, turėjo daug įvairių kliūčių, bet visas jas nugalėjo ir šiandieną jau spausdinamas puikaus laikraščio formato ir savoje spaustuvėje.

Kitas, dar tik trečius gyvavimo metus, einąs yra Tėvų Marijonų leidžiamas, taip pat dvisavaitinis laikraštis "Laikas". Šis laikraštis daugiau tarnauja gana atšalusios katalikybės Argentinos lietuvių tarpe gaivinimui ir išlaikymui. Taip pat nemažai savo skiltyse rašo apie padėtį Lietuvoje ir pasaulio lietuvių kovą dėl Lietuvos laisvės.

Kaip vienas, taip ir kitas, pagal savo retą išėjimą, turi gana aukštas prenumeratas: t. y. po 20 pesų metams. Palyginus Argentinos ir JAV paprasto darbininko uždarbius, Argentinos lietuvis darbininkas vieno laikraščio (dvisavaitinio) užsisakymui turi atiduoti vienos dienos uždarbį, o JAV lietuvis savo laikraščio (savaitinio) užsisakymui turi atiduoti tik keturių valandų uždarbį. Gal dėl to Argentinos lietuvių laikraščiai neperdaugiausia turi prenumeratorių ir dėl to negali pradėti dažniau išeiti, nes pajamos nepadengtų išlaidų.

Tai taip atrodo iš dalies Argentinos lietuvių gyvenimo smulkmenos, kurių šį kartą nebaigsiu. Kada nors kita proga pažvelgsime iš arčiau į gerąsias ir blogąsias lietuvių gyvenimo puses, jų įsikūrimą ir pastangas kurtis bei įvairius uždarbius. Taip pat pravartu bus kada nors pakalbėti apie bendrą Argentinos darbininko gyvenimą, kuris palyginus su kai kuriais kraštais daugeliu atžvilgių yra geras.

Buenos Aires, 10.I.51.

(GALAS)

"NAUJIENOS"—Lietuvių Visuomenės Kultūros Tvirtovė.

ŠI GYDUOLĖ Gelbsti 3 Būdais

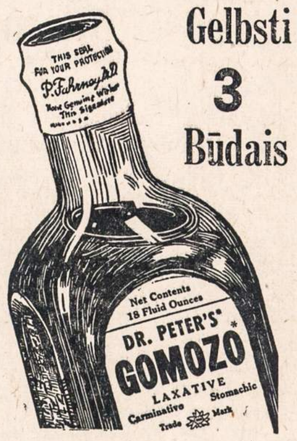

1 **Dr. Peter's Gomozo** teikia greitą, švelnią, smagią pagalbą nuo užkietėjimo ir tokių simptomų, kaip galvos skausmas, nevirškinimas, nemiga, apetito stoka, gazai dėl rambaus vidurių išvalymo.

2 **Dr. Peter's Gomozo** tai laiko įrodytas pilvui tonikas.

3 **Dr. Peter's Gomozo** išsklaidanti orą veikla palengvina surugusį, gasų išpustą, netvarkų pilvą.

Gomozo yra išsiskirianti formulė — sudėtis — (ne vienos ar dviejų) — 18-kos Gamtos žolių, šaknų ir botanikos medžiagų — įrodančių veiklumą daugiau kaip 80 metų. Išbandyk ją šiandie ir pamatyk, ar ji yra kaip tik jum reikalinga gyduolė. Gauk Gomozo savo kaimynystėj arba pasiųsk reikalavimą mūsų specialaus susipažinimui pasiūlymo.

SIŲSKIT ŠĮ "SPECIAL PASIŪLYMO" KUPONĄ—DABAR

☐ Įdėtas $1.00. Atsiųskite man apmokėtą reguliarią 11 unciją bonką GOMOZO.
☐ C. O. D. (Išlaidos pridėtos.)

Vardas.....
Adresas.....
Pašto Ofisas.....

Dr. Peter Fahrney & Sons Co. Dept. 670-43F
2501 Washington Blvd., Chicago 12, Ill.
256 Stanley St., Winnipeg, Man., Canada

Daugiausia apie Kanadą ir Lietuvą žinių duoda nepartinė ir nesrovinė—patriotinė

"NEPRIKLAUSOMA LIETUVA"

8-nių puslapių didelio formato savaitraštis, redaguojamas moderniškai, Lietuvos laikraščių pavyzdžiu, būdu.

KAINA: Kanadoj 4 doleriai. Visur užsieniuose 4 dol. 50c. Australijoje 5 doleriai

ADRESAS:

"Nepriklausoma Lietuva", 3A, Fourth Ave., Ville Lasalle, Montreal, Que., Canada.

SAVAITRAŠTIS "ARGENTINOS LIETUVIŲ BALSAS"

U. S. A. metams kainuoja **Du doleriai**

Galima išsirašyti per "Naujienas" arba tiesioginiai, adresuojant:

"A. L. Balsas"

Casilla de Correo 303, Buenos Aires, Argentina.

S. L. A.

Susivienijimas Lietuvių Amerikoje yra didžiausia lietuvių organizacija. Tai lietuvių apdraudos tvirtovė Amerikoje. Tai lietuvių brolybės fraternalė organizacija. SLA trokšta dar daugiau gerų lietuvių suvienyti broliškais ryšiais vienon didelėn ir gražion šeimynon. Dabar eina SLA. Pažangos Vajus naujiems nariams priimti.

Susivienijimas iš apdraudos nedaro sau pelno, todėl Susivienijime apdrauda yra pigesnė. Bet Susivienijimas teikia lietuviams daugiaus, negu apdraudą. Susivienijimas veikia kultūrinėje dirvoje, stiprina lietuvybę Amerikoje ir rūpinasi bendrais lietuvių reikalais.

Dabar visose lietuvių kolonijose darbuojasi šimtai SLA. organizatorių. Kai vienas tų organizatorių atsilankys į jūsų namus, paklausykite jo patarimo—prisirašykite prie Susivienijimo su visa savo šeimyna.

SUSIVIENIJIMAS LIETUVIŲ AMERIKOJE

307 West 30th Street, New York, N. Y.

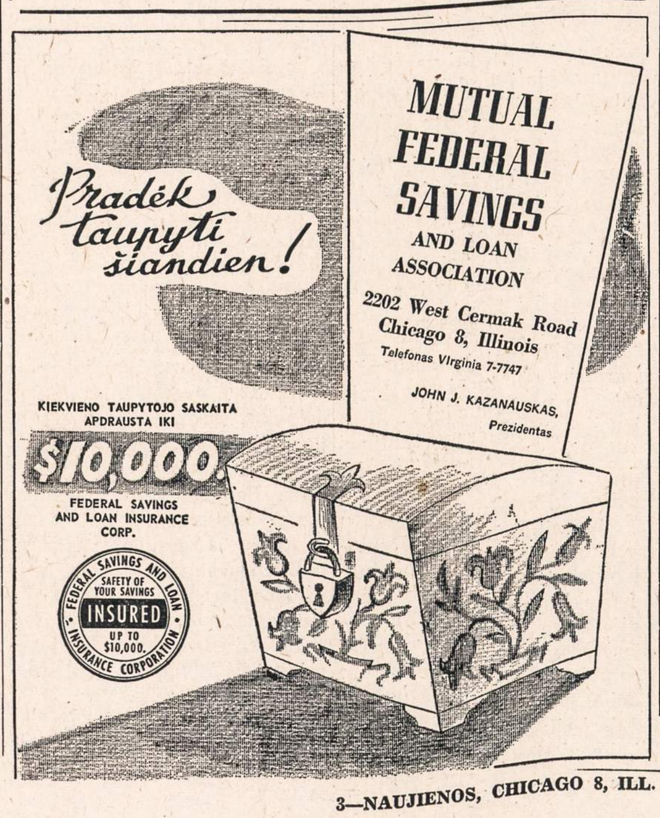

AR ŽINOTE KĄ RAŠO "KELEIVIS"

AR ŽINOTE, kodėl vieni jį giria, kiti keikia, bet visi mėgsta jį skaityti?

Net ir kunigai pasislėpę jį studijuoja, nors savo parapijonims draudžia jį į rankas paimti.

"KELEIVĮ" žmonės mėgsta dėl to, kad jis niekam nepataikauja ir nesibijo teisybės skelbti.

Žmonių mulkintojus ir apgavikus jisai lupa be jokio pasigailėjimo.

Be to, jame rasi visokių patarimų, pamokinimų, gražių eilių, įdomių paveikslų ir žinių iš viso pasaulio.

Kainuoja tik $3.00 metams

Adresas toks:

"KELEIVIS"

636 Broadway
SO. BOSTON, MASS.

NAUJIENOS

THE LITHUANIAN DAILY NEWS

Published Daily Except Sunday by The Lithuanian News Pub. Co., Inc.
1739 South Halsted Street, Chicago 8, Ill. Phone CAnal 6-8500

Entered as second-class matter March 7, 1914 at the Post Office at Chicago, Ill., under the Act of March 3, 1879.

Subscription Rates:
$9.00 per year in Canada
$9.00 per year outside of Chicago
$10.00 per year in Chicago
5 cents per copy

Užsakymo kaina:
Chicagoje—paštu:
Metams $10.00
Pusei metų $5.50
Trims mėnesiams $3.00
Vienam mėnesiui $1.25
Chicagoje per išnešiotojus:
Viena kopija ..... 5c.
Savaitei ..... 30c.
Mėnesiui $1.25

Jungtinėse Valstybėse, ne Chicagoj:
Metams $9.00
Pusei metų 5.00
Trims mėnesiams 2.50

Užsieniuose:
Metams $11.00
Pusei metų 5.50
Trims mėnesiams 3.00

Naujienos eina kasdien, išskiriant sekmadienius. Leidžia Naujienų Bendrovė, 1739 So. Halsted Street, Chicago 8, Ill. Tel. CAnal 6-8500.
Pinigus reikia siųsti pašto Money Orderiu kartu su užsakymu.

Nelaimės Farmose

Neretai išgirstame apie nelaimes anglių kasyklose. Jose žūva ir susižeidžia daug darbininkų.

Nelaimingų atsitikimų būna neretai ir dirbtuvėse, prie mašinų.

Saugiausi atrodo darbai žemės ūkyje. Tačiau jie nėra taip saugūs, kaip įprasta manyti. Štai, Illinois Agrikultūros Sąjunga aną dieną pranešė, kad 1950 m. šioje valstybėje 216 farmerių užsimušė ir 360 buvo sužaloti visam gyvenimui.

Daugiausia farmerių užmuša traktoriai, o susižeidimų dažniausia būna, mašinoms grėbiant ir kraujant į vežimus kornus.

Paprasta nelaimių priežastis skubėjimas, noras neatsilikti nuo mašinos judėjimo greičio.

JT Pilnatis Patvirtino

Kinijos komunistų pasmerkimo rezoliuciją, kurią buvo priėmęs Jungtinių Tautų politinis komitetas, vakar patvirtino visuotinis Jungtinių Tautų susirinkimas. Balsų pasiskirstymas buvo toks pat, kaip ir komitete: 44 už, 7 prieš; kiti susilaikė arba nedalyvavo.

Rezoliucijos rėmėjams dabar teks svarstyti, kas daryti toliau.

Indija su arabais dar vis ieškos "susitaikymo" su agresoriais. Bet kinai bus nesukalbami, kol Maskva neįsitikins, kad pralaimėjimas neišvengiamas ir neįsakys Mao Tze-tungui kraustytis iš Korėjos. Iki to laiko JT turės tęsti kovą.

Nelabai garbinga demokratinių valstybių padėtis, kad nuo vieno sukvailiojusio diktatoriaus užgaidų priklauso taikos ir karo klausimas. Joms seniai reikėjo paimti iniciatyvą į savo rankas.

Ne Tiek Kareivių, Kiek Ginklų

Gen. Eisenhower, savo pranešime bendrai JAV kongreso sesijai vakar pasakė, kad Vakarų Europai netrūksta noro ginti savo laisvę ir ji galėtų apsiginti, jeigu Amerika jai padėtų.

O Amerikos pagalba Europai reikalinga ne tiek kareiviais, kiek ginklais. Jeigu Jungtinės Valstybės, negaišindamos laiko, nusiųs Europai pakankamus kiekius ginklų ir karo mašinerijos, tai bolševikai jos neužkariaus.

Šitie generolo įtikinėjimai apramino kongreso narių opoziciją prieš Trumano administracijos planus. Atlanto Sutartį pasirašiusios valstybės bus ginkluojamos; vakarinė Vokietija taip pat. Ir tuo pačiu laiku bus tęsiama kova Tolimuose Rytuose.

Gen. Eisenhower to nesugalvojo. Jisai tiktai paskatina laisvąsias tautas neapsileisti. Tikrieji karo ir apsiginklavimo kurstytojai sėdi Maskvos Kremliuje.

APŽVALGA

KAS KĄ ATSTOVAUJA?

Kalbėdama apie Francūzijos ministerio pirmininko Rene Pleven atsilankymą Washingtone, "Laisvė" sako:

> "Rene Pleven žmonių neatstovauja. Jis atstovauja tik pats save ir savo kabinetą. Už Francūzijos žmones, kaip atrodo, kalba tie trys tūkstančiai paryžiečių kalėjimuose."

Bimbininkų organas ignoruoja tą faktą, kad premjero Pleven vadovaujama koalicinė vyriausybė turi absoliučią daugumą parlamente. Prieš išvykstant Plevenui į Jungtines Valstybes, parlamentas suteikėjo jo vyriausybei pasitikėjimą didele dauguma balsų.

Taigi aišku, kad jisai atstovauja ne tik save ir savo kabinetą, bet ir parlamentą. O kadangi Francūzijos parlamentas buvo išrinktas laisvu balsavimu, pagal demokratinę rinkimų sistemą, tai vargu begalima abejoti, kad jisai atstovauja, bent šiuo laiku, francūzų tautą.

Paryžiaus komunistai, kurie bandė kelti triukšmą ir už tai buvo policijos sukišti į kalėjimą, kaip viešosios tvarkos ardytojai, tai tikrai neturi jokios teisės kalbėti Francūzijos žmonių vardu. Niekas jų neįgaliojo.

"Laisvei", matyt, susimaišė geografija. Ji turėjo galvoje Rusiją, o ne Francūziją.

Rusijos premjeras Stalinas iš tikrųjų nieko neatstovauja, kaip tik save ir tą bolševikų partijos kliką, kuri su teroro pagalba valdo kraštą. Demokratinių rinkimų Rusijoje nebuvo nuo to laiko, kai bolševikai prakišo rinkimus į Steigiamąjį Seimą (1917 m. gruodžio mėn.), gaudami *mažiau kaip 25 nuoš. visų paduotų balsų.*

Jeigu Rusijoje būtų paskelbti laisvi rinkimai, tai komunistai, be abejonės, būtų vėl nušluoti. *Stalinas tai žino — ir todėl jisai leidžia žmonėms balsuoti tiktai už valdžios parinktus kandidatus.* Tokiuose "rinkimuose" gali laimėti ir asilas, valdžios įdėtas į kandidatų sąrašą! Bet kiekvienas, kuris išmano daugiau už asilą, supranta, kad tokie "rinkimai" neišreiškia žmonių valios.

Taigi nei Stalinas, nei jo valdžia nieku būdu negali būti laikomi Rusijos žmonių atstovais. Jie yra *uzurpatoriai*, pasisavinę teises, kurios jiems nepriklauso.

Tie, kurie galėtų teisingai išreikšti Rusijos žmonių norus, yra sugrūsti į kalėjimus ir vergų darbo stovyklas. Stalinas jų bijo!

RUSIJA, O NE AMERIKA ĮKLIMPO

Buv. 1936 m. republikonų kandidatas į JAV prezidentus Alf. M. Landon pataria tuojau paskelbti ekonomines sankcijas (bausmes) prieš komunistinę Kiniją, kurią Jungtinės Tautos pasmerkė, kaip agresorių, ir atkirsti jos susisiekimą ir prekybą jūromis su kitais kraštais.

Landon mano, kad Amerika turėtų teikti pagalbą pagal "lend-lease" planą Chiang Kai-sheko tautinei vyriausybei. Jisai pilnai pritaria Trumano administracijos nusistatymui Korėjoje, kur, jo nuomone, "kur kas daugiau nukenčia Rusija, negu mes", nes

> "Dėl įvairių karui reikalingų daiktų trūkumų Raudoniesiems kainuoja iš tikrųjų labai brangiai Korėjos avantiūros tęsimas... Ne Rusijos interesuose laikyti mus kaip galint ilgiau įsivėlusius Korėjoje. Atvirkščiai, mūsų interesuose, kad Rusijos įsivėlimas tenai užsitęstų. Laikas dirba mūsų naudai."

Mums atrodo, kad tai sveika nuomonė.

Ta pasaka, kad komunistinė Kinija, kariaudama prieš Jungtines Tautas Korėjoje, gali mus "paalsinti", tuo tarpu kai Stalinas ruošis pulti Vakarų Europą, yra paremta bailių žmonių fantazija. Be Rusijos tankų, kanuolių, šautuvų ir amunicijos kinai nepajėgtų kovoti nė vieną savaitę. Stalinas yra priverstas šituos karo pabūklus nuolatos gaminti ir siųsti kinams išklerusiais geležinkeliais per visą Sibirą. Kaip ilgai galės Rusijos pramonė ir transportas šitą naštą vilkti?

O Kinijos komunistai tegu kiša savo geriausius kareivius į karo liepsną Korėjoje. Juo daugiau jų žus, juo lengviau bus Kinijos liaudžiai nusikratyti bolševizmo jungu.

Schweinfurto Resettlement Center

Teko aplankyti Schweinfurto Resettlement Center. Čia įvyko administracijos aparate pasikeitimų. Svarbiausias, tai stovyklos viršininkas anglas Lagrande apleido šią stovyklą. Lagrande pirmiau buvo Kempteno stovyklos komendantas, kuris susipažino su lietuviais ir labai susidraugavo. Kuomet Schweinfurte buvo įsteigta Resettlement Center 1947 m. rugs. 1 d., Lagrande buvo paskirtas jos viršininku. Lagrande buvo griežtas ir geras administratorius. Visą laiką jis pasikviesdavo savo padėjėjais lietuvius. Čia buvo jo padėjėju ilgesnį laiką Edvardas Čižinauskas, amerikietis lietuvis, vėliau pulk. Balsys, pastaruoju laiku buvęs Lietuvos muitinės tarn. Rauchas. Lagrande ypatingai įvertino lietuvius kaipo savo įstaigos tarnautojus. Daug jis lietuviams stengėsi padėti. Lagrande'ui buvo suruoštos iškilmingos išleistuvės. Jo vieton paskirtas Mr. Stevens.

Iš gydytojų d-rė Smidt (latvė) išvyksta į USA. Laboratorijos vedėja d-rė Golan sunkiai susirgo — paraližuota. Buvusi vyresnioji sesuo, II klasės tarnautoja estė Triol išvyko į Naująją Zelandiją. Ji baisiai nekentė lietuvių ir stengėsi visuomet nepadėti, o daugiau nustumti lietuvius. Estai paprastai gerai sugyvena su lietuviais, bet čia buvo išimtis. Jos vieton paskirta gail. sesuo lietuvė.

Kaip ilgai pasiliks Resettlement Center dar Schweinfurte sunku pasakyti. Greičiausia bus greitai po Naujųjų Metų likviduotas. Kareivinės bus užleistos kariuomenei.

Čia plačiai kalbama, kad USA įsileis DP tarnavusius vokiečių kariuomenėje. Tuo syk iš mūsų Resettlement Center išvažiuotų 7 gydytojai įvairių tautybių.

—Ags.

Vokietija.

REUTERIS VĖL BERLYNO BURMISTRAS

(Mūsų Vokietijos korespondento Vytauto Meškausko)

Retai pasitaiko, kad pralaimėjusi partija pravestų savo kandidatus ne tik į seimo pirmininkus, bet ir į vyriausybės galvas. Toks paradoksas tačiau atsitiko Berlyne. Socialdemokratas Suhr išrinktas miesto parlamento pirmininku, o jo partijos kolega Reuter burmistru, atseit vykdomosios valdžios galva. Nepaisant to, kad socialdemokratai per paskutinius rinkimus neteko anksčiau turėtos absoliutinės daugumos, kuri atiteko buržuazinėm partijom krikščionims demokratams ir liberalams, nors socialdemokratai ir liko stipriausia iš atskirų partijų, surinkę 44.7% balsų.

Socialdemokratai pralaimėjo rinkimus ne dėl kokių nors ideologinių ar didžiosios politikos priežasčių. Nuo 1919 m. iki 1933 m. ir nuo 1945 m. iki 1950 m. gruodžio mėn. rinkimų marksistinės partijos visuose Berlyno rinkimuose laimėdavo absoliutinę daugumą. Šį kartą socialdemokratai neteko tos daugumos dėl to, kad kai kurie miesto valdybos nariai, tvarkydami atskiras administracijos šakas padarė eilę klaidų ar netikslumų. Taip pvz. dalis socialinio draudimo įstaigos lėšų buvo sunaudota daugiau paisant partinių interesų negu bendrų. Daug kam nepatiko socialdemokratų partijos Berlyne vado Franzo Neumanno elgsena, kuris nėra linkęs į jokius kompromisus. Tačiau nepasitenkinimas socialdemokratų vidaus politika jokiu būdu negalima susieti su vyr. burmistro Ernst Reuterio asmenybe. Tas drąsus ir bekompromisinis kovotojas prieš bolševizmą, savo jaunystėje pats buvęs komunistas ir gerai pažįstąs rusus, buvo ir yra visų berlyniečių gerbiamas. Jis taip pat labai populiarus ir užsieniuose, ypač Amerikoje.

Po rinkimų prasidėjo pasitarimai dėl naujos valdžios, magistrato sudarymo. Turint galvoje Berlyno būklę, daugumas berlyniečių pageidavo, kad visos trys didžiosios partijos: socialdemokratai, krikš. dem. ir liberalai sudarytų vadinamą "didžiąją koaliciją", juk šiaip ar taip daugiausiai darbininkų apgyventą Berlyną prieš socialdemokratų opoziciją būtų labai sunku valdyti. Derybos dėl koalicijos gal ir būtų greitai sėkmingai pasibaigusios, jei ne Franz Neumanno užsispyrimas. Jis reikalavo, kad miesto vidaus reikalai būtų pavesti tvarkyti socialdemokratui. Mat, tarp 70,000 magistrato valdininkų 20,000 yra socialdemokratai, todėl partijai rūpi, kad tas skaičius nesumažėtų. Kitos dvi partijos krikš. dem. ir liberalai su tuo nenorėjo sutikti. Pasitarimai nutrūko.

Sausio 12 d. įvyko pirmieji rinkimai. Per juos Reuteris ir krikš. dem. pirmininkas W. Schreiber gavo po lygiai balsų, po 62. Kadangi patys socialdemokratai turi tik 60 atstovų, tai reiškia, kad du vad. buržuazinių partijų atstovai dezertyravo į Reuterio pusę. Pagal konstituciją tokiu atveju burmistrą turėjo nulemti burtai, tačiau turint galvoje Berlyno reikšmę, no to atsisakyta. Vėl prasidėjo pasitarimai. Kancleris Adenauer rekomendavo sudaryti koaliciją. Ir socialdemokratai padarė spaudimą į savo berlyniškį vadą Fr. Neumanną, nes iš galimo berlyniečių suskilimo laimėtojais išeitų tik komunistai, atseit sovietai. Tokiu būdu protas pagaliau įveikė partines aistras. Per naujus rinkimus sausio 18 d. Reuteris buvo 77 balsais prieš 11, kitiems susilaikius, išrinktas vyr. burmistru, o jo pavaduotoju dr. Schreiberis. Visų pasitenkinimui. Nes nepaisant visų nuomonių skirtumų visi berlyniečiai yra vieningi — jie visi nekenčia komunistų. Ir Ernstas Reuteris tai simbolizuoja jau nuo 1946 metų.

PADĖKA

Vasario 16-tosios gimnazijos vienos klasės padėka Chicagos skautams vyčiams

Mes, Dypholco Lietuvių Gimnazijos 6-toji klasė su auklėtoju, nuoširdžiai dėkojame Chicagos skautų vyčių draugovei už mums išsiųstus maisto siuntinius. Tai yra didelė parama ne tik mūsų klasei, bet ir visai mokyklai. Labai apsidžiaugėme, kai prieš keletą dienų gimnazijos direktorius Dr. A. Palaitis mums perdavė Jūsų laišką su maloniu pranešimu.

Mūsų klasė gimnazijoje yra viena iš gausiausių. Mokiniai gyvena šalia gimnazijos esančiame bendrabutyje.

Bendrabučio gyvenimas yra pakenčiamas. Tik bėda su apšildymu. Ne kasdien galima turėti šiltus kambarius, nes neturima pakankamai kūro. Nėra lėšų jo dasipirkti. Nekuriam mokiniui tenka ir naktį pradrebėti, nes ne kiekvienas turi pakankamai šiltų antklodžių.

Čia mokslą einą mokiniai yra suvažiavę iš įvairių Vakarinės Vokietijos kampų, nuo Baltijos jūros iki Alpių kalnų. Suvažiavo jie, kad pasiruoštų ateičiai, kad taptų Tėvynei naudingais. Suvažiavo, kad Lietuvai nemirtų, o stiprybės iš mokslo šaltinio pasisėmę, ir kitus dar žadintų didesniam tautiniam susipratimui.

Norai geri, bet ar bus mums lemta juos įvykdyti? Tai priklausys grynai nuo to, kaip į tai atsižvelgs mūsų broliai ir sesės užsienyje. Drąsiai galima sakyti: tik jų rankose yra mūsų gimnazijos išsilaikymo klausimas, nuo jų priklausys, kiek ilgai mes dar galėsime mokytis, o mokytis mes norime.

Dar kartą nuoširdžiai dėkojame Chicagos skautų vyčių draugovei už mielas dovanas 6-tajai klasei. Skautų obalsis skamba: Dievui, Tėvynei ir Artimui. Šiuo kartu buvo pasitarnauta ne tik artimui, bet ir brangiajai mūsų Tėvynei, už kurią ir gyvybę esame pasiruošę atiduoti. Telaimina gailestingasis Dievas šį mūsų darbą.

Ta pačia proga visos gimnazijos vardu norime padėkoti ir visiems kitiems užsienyje gyvenantiems lietuviams, kurie ar šiokiu ar tokiu būdu mums padėjo, ar tai drabužėlį ar maisto prisiųsdami. Ir menkiausia parama mums yra svarbi. Nors Vokietijos Lietuvių Krašto Valdyba ir Švietimo Inspektorius deda visas pastangas gimnazijos išlaikymo reikale, tačiau be užsienio pagalbos mes negalėtumėm išsilaikyti.

Lietuviai visame pasaulyje, remkite vienintėlę visame pasaulyje lietuvių gimnaziją, padėkite lietuviškajam jaunimui siekti užsibrėžto tikslo, kuris veda į Nepriklausomą Lietuvą. Mes Jūsų neapvilsime!

—Dypholco Vasario 16-sios gimnazijos 6-toji klasė su auklėtoju.

Gen. Omar Bradley, karo štabo viršininkas (kairėje), senato komitetui pareiškė, jog mažai tėra pavojaus, kad priešas galėtų įsiveržti į Amerikos kontinentą.

PAVĖLAVĘ SUKRUSKIME

Š. m. "Naujienų" 13 nr. tilpo korespondencija "Klaipėdos sukilimo minėjimas". Dėl antraštės tikslumo ir minėjimo eigos dėstymo būtų galima smagiai pasiginčyti; bet šiuo sykiu paliksime korespondentą ramybėje. Vis dėlto vienu minėjime iškeltu svarbiu reikalu, apie kurį korespondentas nutylėjo, tenka korespondentą padilginti. Korespondentas nutylėjo beveik visų kalbėtojų stambiai pabrėžtą būtinumą medžiagiškai remti Mažosios Lietuvos brolius, nes dabarties sąlygomis jų medžiaginė padėtis labai nepavydėtina.

Minėjimo dalyviai savo tarpe nagrinėjo tos medžiaginės paramos reikalą. Buvo laukta, kad minėjimo rengėjai ir vykdytojai pasiūlys šiuo reikalu kokį nors sumanymą. Bet... Juk tą rėmimą vykdant, yra būtina įsteigti kokį nors vykdomąjį organą. Neorganizuotas rėmimas nepasieks norimo efekto ir pats rėmimas sunkiai įvykdomas.

Lietuviškus laikraščius skaitantiems lietuviams yra žinoma, kad keliose lietuvių kolonijose jau įsisteigė Mažosios Lietuvos Bičiulių draugijos — sambūriai. Tų bičiulių sambūrių tikslai labai platūs, bet pirmoje eilėje, bent šiuo laiku, medžiagiškai remti Vokietijoje skurstančius M. Lietuvos lietuvius. Keli tokie sambūriai pirmoje eilėje įsipareigojo išlaikyti vieną kitą klasę vienintelės pasaulio lietuvių gimnazijos Diepholze.

Štai Kanadoje esančiose lietuvių kolonijose Montrealyje, Toronte ir kitur tokie bičiulių sambūriai jau gana pasėkmingai veikia. Ypač Montrealyje, brolio B. Katiliaus pastangų dėka, įsisteigė Mažosios Lietuvos Bičiulių draugija. Ji entuziastingai ėmėsi darbo. Pvz. ta draugija su skyriais Toronte, Londone bei Winnipege jau baigia rinkti lėšas dviem gimnazijos klasėms Diepholze išlaikyti (vienos klasės išlaikymui būtina apie 100 dolerių mėnesiui). Be to, draugija, Mažosios Lietuvos Tarybos nurodoma, siunčia asmenines maisto bei rūbų siuntas.

Į Chicagą, besididžiuojančią pasaulio lietuvių sostinės vardu, krypsta vargstančių brolių M. Lietuvos lietuvių akys. Reikia tikėtis, kad čia gyvenantieji lietuviai šių brolių neapvils.

Todėl iniciatorių grupė kreipiasi į visus Chicagos lietuvius, taip pat ir į visus lietuvius už Chicagos ribų, prašydami paremti iniciatyvą įsteigti Chicagoje Mažosios Lietuvos Bičiulių sambūrio centrą.

Jau yra patirta, kad dabar mūsų gyvenamomis sąlygomis nelengva susiburti vienon vieton ir numatytu laiku. Todėl minėtojo sambūrio steigimo iniciatoriai linkę, bent pradžioje, šiai idėjai ir iš jos einančioms intencijoms įgyvendinti susirašinėjimo būdu suburti pilnutinai pritariančius lietuvius. Šis kvietimas liečia visus lietuvius, gyvenančius Chicagoje ir už jos ribų, net kitose valstijose (tikslas — kviesti energingesnius bičiulius įgaliotiniais sambūrio skyrius steigti). Šiuo tikslu kiekvienas J. A. Valstybėse gyvenąs lietuvis kviečiamas parašyti atviruką su vienu žodžiu "Pritariu", savo parašu ir adresu. Atviruką prašoma siųsti: iniciatorių įgaliotinio vardu: Jonas Čėsna, 3442 So. Lituanica Ave., Chicago 8, Ill.

MLB sambūrio pradinio būrimosi laiku, visiems šiam žygiui pritariantiems, informacijos apie sambūrio vystymosi eigą, pakvitavimai, vadov. organų rinkiminiai ir įstatų (aptarimui) projektai bus siuntinėjami raštu. Bičiuliams pageidaujant, bus sukviestas bičiulių susirinkimas.

Mes pavėlavome. Tad sukruskime palengvinti mūsų brolių M. Lietuvos lietuvių kančias sunkiausiu tremties laiku!

Iniciatoriai

Kūdikystės dienos

Tankiai vasaros metu nueinu pasėdėti artimame Chicagos parkelyje, kur renkasi apylinkės jaunimas palošti ritulio ir kitų žaidimų. Tėvai ir motinos atsiveda arba atsineša mažus vaikučius, kuriems yra įruoštų sūpuoklių, smėlio duobių, kur vaikučiai linksmai triūsias, statydami jų pačių įsivaizduotus dalykėlius.

Žiūrint į tuos krykštančius, linksmybės pilnus vaikučius, tenka prisiminti ir savo kūdikystės dienas. Nuliūsta mano širdis ir esu priverstas atsitraukti su ašaromis akyse. Taip, prisimenu, kad ir pasiturinčio ūkininko vaikas, nebuvau taip švariai ir puikiai aprengtas, kaip šie vaikeliai. Neturėjau tos malonės kelnaites turėti, tik palaidus marškinukus, kurie siekė kiek žemiau kelių, net nė dirželio ar juostukės, ir basas. Jau kai sulaukiau penktų metų, tai jaučiausi vyru, nes mane apvilko ir kelnaitėmis, kai važiavome į Alvitą į atlaidus. Nuo to laiko jau nešiojau kelnaites; rimorius pasiuvo ir dirželi, kai pas mus siuvo plėškes, vadeles, apinasrius ir kitus reikmenis iš odos arkliams kinkyti.

O čia šioje gadynėje vaikučiai puikai, šiltai ir švariai aprengti linksminasi. Rodos, turėtų išaugti į puikius žmones. Ar taip yra, paliksiu skaitytojui spręsti. Tik turiu noro pasakyti, kad anais laikais iš tokių pat vaikelių, gal dar daug prasčiau gyvenusių kaip aš, nevienas pasiekė draugijiniame gyvenime aukščiausius laipsnius, išaugo į garsius žmones moksle, ekonomijoje ir politikoje. Turime visą eilę garbingų vyrų ir moterų, kurie pasižymėjo savo darbais žmonijos labui. Juk ir mūsų tėvų šalelė, Lietuva, buvo atgaivinta pirmiausia tų, kurie praleido savo kūdikystės dienas po šiaudiniu stogu.

P. M. K.

"NAUJIENOS" YRA ŽMNIŲ GYVENIMO VEIDRODIS.

LITERATŪRA ❧ MENAS ❧ MOKSLAS

Nr. 125 ★ LITERATŪROS DRAUGIJOS SKYRIUS ★ EINA KAS ANTRAS ŠEŠTADIENIS ★ 7 METAI

J. BLEKAITIS

Henriko Radausko poezija

Kas yra poezija?

Kokie žodžiai galėtų išreikšti, kas toji tyriausioji iš literatūrinių žanrų, toji muzikos sesuo? Kokie žodžiai — be jos pačios?

Todėl neišvengiamoje straipsnio prozoje taip be gało sunku rasti ką nebanalaus, kad vadinamasis "vertinimas" nors kiek atitiktų jos esmę, ypač — kai jauti norą tik nuoširdžiai ir kukliai padėkoti.

Nes Henriko Radausko knyga yra nuostabi, reta dovana, kokia mes seniai, o gal ir niekad savo kalba nesame džiaugęsi. Dabar anksti manyti, kad mes galėtume nusakyti jos reikšmę. Ji dar per arti, per šilta — toji uždara, vieniša, krikštolinio aiškumo ir trapumo lyrika. Dabar mes tegalime bandyti prie jos prisiartinti, įsiklausyti į jos antžodinę kalbą, suprasti ją ir — nebesiskirti. Dabar tėra susipažinimas, susižavėjimas. Ir dar — dėkingumas: gal ne tik pačiam autoriui — gal, kad jis, poetas, apskritai, gali būti, kad jis yra.

* * *

Apie poeziją, tur būt, negali būti visiems priimtinai formuluotos nuomonės, nes pati jos esmė — pati poezijos p o e z i j a — lyg siela: nei išreiškiama, nei pirštu parodoma, nei išaiškinama — tik pajuntama. Ji, kaip gyvybė: kiek jos dėsnius mokslas betirtų, o ji savo esme vis lieka paslaptis ir stebuklas.

Yra moderni pažiūra (Valéry), kad žodinis išsisakymas turi dvejopą poveikį: perteikia tam tikrą realybę, sukelia emociją. Poezijos tobulumas priklausąs nuo teisingo tų dviejų momentų santykio.

Kitaip tariant, reikalinga harmonija tarp perkuriamojo pasaulio vaizdo (turinys) ir jo keliamosios skaitytojui nuotaikos. Šią harmoniją vienodai ardo persvara tematinės medžiagos, kaip ir persvara sentimento, "širdies".

Tačiau ir šitame matematiškame formulavime aplenktas klausimas: kas gi įkvėpia poezijai gyvybę? Kas ją padaro stebuklu — juntamu, jaudinančiu, žavinčiu, kurį, kontaktui didėjant, nuolat vėl ir vėl perskaitant, tik labiau pamilstame?

* * *

Jei sutiksime, kad poezijos esmė nenusakoma, kad ji iracionali, tik juntama gyvybė ar dvasia, kurios vienos buvimas ar nebuvimas esmingai apsprendžia kūrinį: ar jis yra poezija, ar ne — tai mūsų įprastiniai, daugiau mažiau utilitariniai ar formaliniai reikalavimai, lyrikai pareikalaus peržiūrėjimo. Nes, jei esminė, sprendžiama yra toji *poezijos buvimo* sąlyga, tai visi kiti turininiai reikalavimai staiga taps antraeiliais, išblės, nebeteks lemiamos reikšmės: gili prasmė, didi dvasia, vedanti tautą, atsiliepimas į svarbiuosius gyvenimo įvykius, moralės ar didaktikos elementas ir t.t.

Mūsų požiūriams dažnai būdinga painioti poezijos paskirtį su prozos. Teisingai: proza turi atvaizduoti gyvenimą, žmones, atspindėti tikrovę — nesvarbu, tikram, ar kreivam, ar fantastiškam veidrody. Jai nevalia būti be turinio, be idėjos. Ji, be to, turi laisvę susimaišyti su visų rūšių pašaliniais menui elementais: filosofijos populiarizacija (nes beletristinė ar eiliuota filosofija neišvengiamai tėra populiarizacija ar vulgarizacija, kadangi stokoja būtino filosofinei minčiai griežto preciziškumo), mokslu, socialinėm doktrinom, politiniais klausimais, net — didaktika ir t.t. Tam jos vardas ir yra — proza.

Tačiau kas šiandien dar išdrįstų reikalauti, kad Van Gogho "Saulėgrąžos" jį mokytų ar bent tiksliai perduotų botaniką? Kokiam naivuoliui parūps, kurį konkretų savo gyvenimo įvykį ar kokį peizažą — žemės ar rojaus — piešia jam Bacho muzika?

Deja, poeziją — turiu galvoj *grynąją* lyriką, ne proginę, socialinę, patriotinę, filosofinę ar kitu būdu pritaikomąją — poeziją, mes vis tebežeminam savo tuo nelyginant kurpišku reikalavimu, kad puspadžių vinių skaičius paveiksle būtų tikslus. Mes vis tebereikalaujam aiškaus, apibrėžiamo turinio, minties. Kas dar neskoningiau: mes nuolat tebeieškom atlapotos širdies, varvančių ašarų, rašalinio kraujo!

Išmokt gryno estetinio džiaugsmo, plūstančių į mus iš didelės tapybos, iš didelės muzikos ir nebeieškot suprastintų turinių ir minčių — tatai reikalauja iš mūsų pačių gerokai praturtinti savo turinį bei mintis... O poezija — ji gal ir dar daugiau reikalauja, nes jos medžiaga — žodžiai — neišvengiamai turi konkrečią prasmę, ne vien plastinę vaizdo jėgą, skambumą ar poetinį žavesį, — ir tatai mus juo labiau klaidina. Mes lengvai pasiduodame prasmės dominavimo apgaulei, kuri tikrumoje tik užtemdo mumyse poezijos pagavimą.

* * *

Šių eilučių autorius vis suka ratu aplink, neišbrisdamas iš įžangos, neišdrįsdamas prieiti prie Henriko Radausko, paliesti jo "Strėlę danguje". Tebūnie atjaustas ir atleistas šis baugumas! Nes jis kyla iš atsakomybės jausmo — prieš poeziją, prieš autorių. Nes visi žodžiai tampa apgailėtinai lėkštais, kada jais nori papasakoti grožį, jau išsireiškusį tobula žodine forma didelio talento kūriny. Nes poezija yra gyva visuma, kurios negalima skaityti, jos nepažeidžiant, kaip negalima būtų aiškinti, kas yra gyvas žmogus, ištraukiant iš jo širdį ir parodant: štai, matot, kokia ji toji gyvybės jėga sunki, kruvina!.. O žmogus tuo tarpu... Na, tas pats atsitinka, ir formaliai ar tematiškai skaitant poeziją. Su tuo skirtumu, kad ji temiršta po vertintojo plunksna, bet, dėkui Dievui, viena pati lieka gyventi toliau.

* * *

Ir vis dėlto, atleiskite, operuojamasai! Būtinybė verčia atbaigtą išgyvenimų ir formalinės meistrystės kūrinį "Strėlę danguje" narstyti elementais. Sakytumėt, kokia būtinybė? Toji, kuri neleidžia kuo besidžiaugančiam žmogui nurimti vienam ir verčia jį žūt būt ieškoti atjaučančios dūšios. Būtinybė šaukti apie šią poeziją, kokia ji graži, kad — gal būt — kieno nors dar nepraregėjusi sąmonė pabustų ir, priėjusi prie jos, pasidžiaugtų drauge. Gal būt! Tik toji viltis.

* * *

Strėlė danguje — taip savo poeziją pavadino Henrikas Radauskas, ir nuo to mes turime pradėti. Strėlė danguje ar tai nereiškia skridimo, atitrūkusio nuo žemės, vienišo, ar tai nereiškia aštraus, skaudaus, metalinio smigimo? Strėlė danguje — vaizdas, surastas aiškiaregiška precizija: taip tobulai jis išreiškia šitos poezijos pobūdį.

Šio vardo eilėraštis užbaigia ir tarytum reziumuoja skyrių *"Dainos gimimą"*, skirtą poeto santykiui su kūryba — jį reiktų iščituoti visą, todėl — atskleiskime rinkinį.

Kūryba yra poeto likimas — ne laisva valia. Jis nėra šaulys, tik paleista strėlė. Jos skridimas — išimtis, nes jis — netikėtumas pačiam šauliui:

Taikyta kitur, strėlė sminga nelauktu būdu, į neskirtą taikinį, atverdama grožį ir tragizmą. Smigimas pataiko į statiška forma miegančią gamtą — ir nuostabiu, jau gyvu, jau virpančiu vaizdu atsiskleidžia jos trapus, praeinąs grožis (obels žiedų debesis nusileidžia jūros bangon). Poetas, kaip tas pasakos princas, pabučiavimu prikelia miegančiąją gražuolę—gamtą (visi "Primavera" skyriaus eilėraščiai ir daugelis kituose skyriuose).

Bet trys griežti, tikslūs ir taupūs, atmetę rimo puošmeną eilėraščio vaizdai sminga gilyn, tarsi kerta ir persmelkia vienas kitą. Lyg vis giliau klausiąs poeto žvilgsnis.

* * *

Antras smigimas, pagavęs mane, dar sužavėtus nuostabiu pirmojo grožiu, griauna pakilią nuotaiką. Jis parodo kraują ir sutemas, jis sminga į pačią gyvybės versmę — saulę. Mes dar nepagauname vaizdo esmės, o jau skamba atsiverdamas tragizmas, ir mes sužeisti. Saulėlydis? Taip; bet žmogaus. Ir visos spindinčios mylimos žemės baigtinumas. Mirtis.

Žmonės beviltiškai kovoja pralaimėtąją buities kovą. Jie reikalauja atsakymo iš dangaus — kur prasmė, kame paguoda? Strėlė sminga į naktį, nepersmelkiamą, kupiną siaubo ir šalčio. Ji neranda ieškomojo Dievo, ir todėl nedrįsta grįžti pas žmones — laukiančius iš jos pagalbos — prasmės atskleidimo. Ji lieka viena klajoti "tarp šaltų žvaigždynų."

Štai visas poeto likimas ir jo credo — visa, ką užtektų pasakyti apie idėjinį poeto pasaulį, jo paskirties suvokimą.

Tatai išreikšta trimis klasiško penkiapėdžio jambo posmais, kiekvienu šešių eilučių, kurių šeštoji, finalinė, sprendžiamoji — energiškai nukirsta iki trijų pėdų. Nėra ilgų filosofinių išvedžiojimų, nėra — absoliučiai nėra — jokių asmeniškų žalių jausmų rodymo. Tėra trys tokie objektyvūs, santūrūs, tariamai bejausmiai vaizdai.

Ir juose uždaryta tikra, nuostabi, tobulai skambanti poezija. Ir dėl jos — kiek daug uždaro prasmingumo, kiek daug žmogaus, jo meilės žemei, žmogui ir jo nevilties.

* * *

V. Kasiulio piešinys iš H. Radausko naujosios eilėraščių knygos "Strėlė danguje".

DAINOS GIMIMAS

Aš nestatau namų, aš nevedu tautos,
Aš sėdžiu po šakom akacijos baltos,

Ir vėjas dangiškas į jos lapus atklysta,
Ir paukštis čiulbantis joj suka savo lizdą,

Ir skamba medyje melodija tyli,
O aš klausausi jos ir užrašau smėly,

Ir vamzdį paimu, ir groju, ir dainuoju
Su vėju ir paukščiu ir su medžiu baltuoju,

Ir ūžia debesys nežemiškos spalvos
Virš tos dainuojančios ir grojančios galvos.

NAKTINIS PASIMATYMAS

Šlapioj žolėj prabėgo fortepijonas.
Akordų smūgiai nukrėtė rasas.
Šlamėjimą girdėjo šventas Jonas,
Tvankiems šilkams nuskridus į dausas.

Kapuos kvepėjo vos numiręs šienas.
Jame klajojo lepūs kvėpalai
Moters. Nuo debesio lelijų pienas
Tekėjo žemėn, ir vėlai

Išgirdę muziką, kuri nutilo,
Jie nusigando vienumos,—
O ji kaip juodas potvynis pakilo
Iš begalinės gilumos.

KAŠTANAS PRADEDA ŽYDĖT

Velniop nucina aukštas menas,
Ir nebegalima liūdėt,
Kada pavasarį kaštanas
Už lango pradeda žydėt.

Jis verčia lyti karštą lietų
Ir pūsti vėjus iš pietų,
Jis žydi taip, kad išsilietų
Kaip upės širdys iš krantų,

Kad nuo stalų nulėktų knygos,
Kad alptų tvankūs vakarai,
Kad imtų siausti tokios ligos,
Kurių nežino daktarai,

Kad viskas degtų ir putotų,
Kad paukščiai švilptų, kol užkims,
Kad naktį motinos raudotų,
Namo negrįztant dukterims...

O medžiuos dega lylios žvakės —
Baltuos zieduos rausvi taškai,—
Ir pareini namo apakęs,
Ir plunksna rašalą taškai.

PRAEIVIS

Grėsmingi pavasariai griaudžia,
Ir rudenys rėkia ir rauda,
Ir vasaros kilimus audžia,
Ir žiemos skaičiuoja naudą:
Sidabrą. O aš praeinu
Negaudamas dovanų.

Vaivorykštės virpa ir gęsta,
Ir mirganti dangiška lyra
Žvaigždynais žaibuodama plazda
Ir mirštančiais deimantais byra
Į žemę. O aš praeinu
Negaudamas dovanų.

Gal šitas mažas interpretacijos bandymas nėra visiškai tikslus ir jau neabejotinai — už ką ir įžangoj atleidimo prašyta — suvedimu į konkrečias mintis čia nupiginta ir nustumta eilėraščio oracionalinė, poetinė galia.

Tačiau gera poezija visada leidžiasi labai įvairiai pajuntama. Esminga yra tai, kad, įsiskaitoma, ji nuolat turtėja, įgyja daugiau spalvų, iš karto nesuvoktus, — tarytum arčiau ir arčiau pažįsti ir pamilsti žmogų. O prie Radausko — sunku prieiti: jūs nerasite jo poezijoj atlapotos krūtinės, širdies žaizdų draskymo, tokių artimų mūsų sentimentaliai širdžiai ašarų, skundų, isteriško šauksmo. Net tas "aš", kuriuo poetas kartais kalba, arba yra identifikavimas savęs su įsivaizduojamu asmeniu, arba santūriai objektyvus, niekur nepareiškiąs ko nors panašaus į kitų mūsų poetų intymų atvirumą, ar pretenzijas į savo asmens nepaprastumą. Visame rinkiny nerasi autobiografinių motyvų — savo atskiros tėviškės, savo vaikystės ar jaunystės, konkrečių įvykių ar meilės.

* * *

Tik viena tema ryškiai eina pro asmeniškąjį aš: kūryba, poezija. "Dainos gimimo" skyriuje, prieš "Strėlę danguje", yra dar 12 eilėraščių. Gal būt, jie yra labiausiai tematiški visam rinkiny, kai kuriems jų kenkia net tam tikras atviras deklaratyvumas; bet gal kaip tik dėl to mes galime lengviau išplėsti poeto santykio su kūryba vaizdą, taip uždarai ir tobulai mestą "Strėlės danguje" eilėraštyje. Tatai mums padės suprasti visą jo kūrybą.

Strėlės vaizdas jau buvo pasakęs pagrindinį momentą: poeto kūryba yra likiminė, primesta, jis tėra strėlė, nežinomo šaulio paleista, tačiau jo veikimas yra aukščiausias intensyvumas. Poetas kuria tarytum ne savo noru, bet dėl talento, įdiegto jam, reikalavimo, dėl būtinybės. *Turiu dainuoti* — kelis kartus sako jis ("Apolonas"). Daina ateina į jį, kaip aidas "angelo giesmės", kurią jis girdi savy, kur susiliejus pasikartoja žemė su dangum ("Sapnai"). Daina yra pašnekesys su dievais, vėliau užrašomas ("Sugrįžimas"). Ją atneša "dangiškas vėjas" ("Dainos gimimas"). Taigi Radauskui poezijos kilmė yra pasąmoninė: poetui tereikia "kartoti paskui" padovanotąsias dainas (čia poetas visur kalba apie patį esminį vadinamojo įkvėpimo momentą, nesiguosdamas mums, kiek darbo ir išmanymo pareikalauja dainų "užrašymas smėly").

Įsiklausymas į dangiškąjį vėją atitolina poetą nuo to, kas visiems kitiems yra vienintelė tikrovė — nuo kasdieniškosios buities. Jis nusvetimėja jai, jis gyvena savo daina ir vaikščioja žeme "vienas, neramus, / neprijaukinamas kaip katės." Jausdamą jo ypatingumą, aplinka yra priešiška poetui ("Iš mūsų juokias padavėjos / ir frantai šaiposi kvailai", — "Poetai arba Katastrofa"). Tačiau jis žino, kad poezija yra galingesnė už visą jį supančią prozinę butaforiją, su jos frantais, kinais, patefonais, pasagom ir vinim ir t.t. Poezija yra Orfejaus daina, kuriai paklusta viskas. Ji sprogdina tariamąją realybę, atskleisdama buities beprasmybę, baigtinumą. Ji taip pat prikelia gyventi, kas be jos tėra medžiaga.

Tačiau tenesuklaidina mūsų žodžiai, kaip "dangiškas", "nežemiškas", "angelas" ir panašūs. Radausko poezijai svetimos religinės nuotaikos. Modernus pagonis, tolimas Petronijaus palikuonis. Radauskas mėgsta kartais pažiūrėti į pasaulį antikinio mito akimis. Iš čia — grakšti pynė antikinių motyvų, kuriais, lyg brangiais, senoviškais ornamentais, jis nusagsto savo poeziją, suteikdamas jai keisto grožio — grožio, kylančio iš antlaikiškumo. Net peizažas, kuriame tebeskamba ožiakojų satyrų vamzdžiai ir kur tebeviešpatauja linksmas, bene didžiausias po Apolono Radausko dievas Panas, — tas peizažas yra Olimpo papėdėje, kur mitas tebėra tikrovė.

"Pasauliu netikiu, o pasaka tikiu", sakė Radauskas dar pirmajam rinkiny, "Fontane".

* * *

Radauskas beveik niekur nėra autobiografiškas. Jo aš reiškia čia Homerą, čia satyrą, čia jūrininką, čia kažkokį jauną įsimylėjėlį į blondinę — angelą, besiilginti jos smuklėje, bet rečiausiai — jį patį. Gal tai todėl, kad pakeleiviu nuo Parnaso praeidamas žemės kloniais ir nuostabiai matančiom akim suskindamas savin, kaip žiedus, žmones ir jų gyvenimus, ir taip pat peizažus, ir visa kas juda, kas žydi, kas taškosi lietuje, kas myli ir miršta, — poetas neturi savo kasdienybės. Buitis yra visų, lyg koks visuotinio telkšojimo ežeras, kur plūduriuoja greta ne tik žuvys, undinės ir vosilkos, bet ir kinai su patrankom, ir nyki geležų parduotuvė, kurioje užkalta liūdi meilės mergaitė, ir tos kvepiančios liepos ties paštu, ir kapai. Po vieną praplaukia visa tai pro parnasietį, grįžtantį iš dievų pasišnekėjimo, ir kiekvieno žmogaus ir daikto sielon jis užeina trumpam paviešėti, lyg prisitaikydamas sau jų veidus. Tuo būdu jis juos visus supranta ir užjaučia, ir todėl "laiškai sau", kuriuos grįžęs namo — į savo vienumą — jis sudės dainomis, bus pilni meilės. Bet — meilės diskrečios, nejsiteikiančios, neatskiestos sentimentalumo. Nes nė valandėlei nesiliauja pūtęs dangiškas vėjas, ir Panas grojęs, ir iš poeto atminties niekada neišsprūsta skaudus Apolono profilis, kaip įpareigojimas.

* * *

Vienas didžiausių galimų nesusipratimų — laikyti Radauską galvotiniu, žaidžiančiu forma "šaltu" poetu.

Radausko poezija, kaip retai kuri, yra pilnakraujė, gyvybiška ir vyriška. Ji neturi nieko bendra su tuo anemišku romansų su gitara verkšlenimų, ieškojimu pernykščio sniego, tokiu įsipilietinusiu toje ašaruvėje, kurią mėgstame su pasigėrėjimu vadinti "tikra širdies lyrika".

Radausko jausmas yra paprastas ir tikras. Poetinė tema, kurią jis sako, visada yra *tiesa* — išgyventa iki žodžio, be prievartos turinio ar formos naudai, be pozos ar manieros ir be melo, be nenuosaikaus patoso, be dailinimo ir savim grožėjimosi. Toji tiesa gimsta iš autentiško, visiškai individualaus pasaulio išgyvenimo. Kaip praregėjimas, ji visada lydima stiprios emocijos, o kultūra, skonis, žinojimas, technika — visa tai atskuba, tuoj jai kilus — tvenkti jausmų upės, kreipti jos vagos, dailiom krantinėm suimti jos krantų.

Įforminimas niekad nekrinta į akis, kaip dominanta, koks jis tobulas bebūtų. Technika yra tokia laisva ir natūrali, kad retai bepastebima. Pagrinde lieka poetinis išgyvenimas, užangažuojąs visą poeto asmenybę, nesuskaldytą į protą bei jausmus, gaivalingas ir vyriškai stiprus, trykštąs pilnais fantazijos ir grožio vaizdais. Mumyse tat atskamba pajutimu naujos *poetinės tiesos* ir pagamina vieną gražiausiųjų džiaugsmų, duotų žmogui — nesuinteresuotą, atsidavusį estetinio išgyvenimo džiaugsmą.

* * *

Henriko Radausko lyrika mūsų poezijoje užima visiškai atskirą, sakyčiau — izoliuotą, padėtį, nesiremiančią į jokią lokalinę tradiciją ir neturinčią sekėjų. Ji išsivystė ne iš Vienožinskio armonikinių dainuškų, ne iš tautiško Maironio nei "Keturių Vėjų" Binkio, bet iš viso pasaulinės poezijos lobyno, gerai Radauskui pažįstamo (panašiu keliu šiandien vystosi ir Nykos-Niliūno karta).

Tačiau, jei kas Radausko universalumą paverstų nelietuviškumo priekaištu, jam galima būtų atsakyti štai kas: dar niekieno poezijoje iki Henriko Radausko *lietuvių kalba* nesuskambėjo tokiu atbaigtu muzikiniu grožiu ir turtingumu ir drauge — tokiu krikštolinių paprastumu ir aiškumu. Dar niekad ji nebuvo tokio laipsnio *kultūrinė* kalba. Senovinis jos tekėjimas dar niekad taip nepriminė savo taurumu ir išraiškos jėga antikinės lotynų poezijos. Iškelti mūsų kalbos vidinį muzikalumą, jos plastinę jėgą, jos ramų grožį, nuvalyti poetinį leksikoną nuo naivių pseudo liaudiško stiliaus provincializmų, suteikti jai nuostabų lankstumą, nesigriebiant jokių įmantrių formalistinių nenuosaikumų — pavyko tik šiam vienam poetui.

Be abejonės, čia daug lėmė nepaprasta Radausko klausa muzikiniam kalbos elementui, žodžio spalvai, strofos ritmikai ir melodijai, metro derinimui ir su vaizdų medžiaga, ir su pačios kalbos charakteriu ir dinamika. Lėmė ir puikus lietuvių kalbos pažinimas ir jutimas.

* * *

Kūryba — sąvoka dinamiška. Ji reiškia vyksmą, tapimą, metamorfozę. Ji yra strėlės smigimas į sustingusį pasaulį, sukeliąs stebuklingą pasivertimą.

Vienas rečiausių, džiugiausių Radausko poezijos bruožų yra tas jo nepaprastas, temperamentingas veiksmingumas. Palikim kitiems skaičiuoti ir vardinti veiksmažodžius ir jų vartoseną. Tam nėra nė reikalo, kada poezijoje viskas kvėpuoja, juda, viskas verčiasi kulverčiom, ritasi, šoka, trykšta ir kada net epitetai — tie veiksmo stabdžiai, kaip įprasta manyti — yra judrūs ir gyvi. Štai eilutė iš "Peizažo" (kurį skaitydamas negaliu atsikratyti įspūdžio, kad tai pamatyta iš visu greičiu skriejančio atdaro automobilio):

...Ir skamba vėjai, s l i d ū s ir s t i k - l i n i a i...

(Bus daugiau)

IŠ LIETUVIŲ GYVENIMO

Lietuvių – estų koncertą atlankius

Kaip ir buvo laukta, būsimu koncertu praeitą šeštadienį susidomėjimas buvo didelis. Taigi nutariau nueiti pasiklausyti mūsų ir estų žymiųjų dainininkų.

Nesu koks nors muzikos kritikas, tik mėgėjas, tai su skaitytojais tik pasidalinsiu patirtais įspūdžiais. O kad jų buvo nemaža, gali pasakyti kiekvienas buvęs koncerte.

Keliolika minučių prieš koncerto pradžią prasidėjo pats publikos rinkimasis. Nors buvo skelbta, kad programa prasidės 8 val. vakaro, tačiau rengėjai dėl publikos vėlavimosi laiku pradėti negalėjo, ir programa buvo pradėta beveik pusvalandžiu vėliau. Nuo tokių vėlavimosi tiek rengėjams, tiek ir publikai gera būtų atprasti. Kas kartą pavėlavo, turėtų palaukti iki pertraukos, o rengėjai pradėti sakytu laiku.

Programą pradėjo estų svečias solistas Andre Christiansen. Po jo mūsų solistė Ant. Dambrauskaitė. Publika tiek vieną, tiek ir kitą priima gausiais delnų plojimais. Klausovuose iš karto atsirado pakili nuotaika ir tęsėsi per visą programos dalį. Už puikiai atliktą programą solistai susilaukė gėlių, o klausytojai savo karštais plojimais reiškė didelį pasitenkinimą. Salėje buvo gana daug publikos, bet daugumą, gal net du trečdaliu, sudarė estai.

Pasiteiravęs pas rengėjus dėl vienu metu sutapimo dviejų koncertų, patyriau, kad rengėjai to nenorėjo ir apgailestavo, nes, prieš susitariant su estų atstovais, buvę žinoma, kad "Dainavos" ansamblio koncertas turėjo įvykti ne sausio 27 d., bet 28 d. Patyrus apie datos pakeitimą, atšaukti jau nebuvę galima. Jei ne ansamblio koncertas, publikos būtų buvę žymiai daugiau. Iš ansamblio koncerto dalis jaunimo atvyko šokiams.

Po keliolikos minučių, salę pertvarkius šokiams, prasidėjo kita vakaro dalis. Čia sekė Jurgio Akelio kapelos pirmas pasirodymas. Jurgis Akelis daugumai tremtinių yra žinomas ir labai mėgiamas iš nepr. Lietuvos laikų. Kai šokius pradėjo Strausso valsu "Žydruoju Dunojum", tai ir nešokąs negalėjo nusėdėti vietoje.

Čia buvo proga arčiau susipažinti su mums draugiškais ir nuoširdžiais estais. Estai tokio koncerto surengimu patenkinti ir ateity pageidavo daugiau tokių koncertų. Kaip mes, taip ir estai esame to paties žiauraus likimo atskirti nuo savo gimtųjų namų ir turėtume sujungti jėgas bendrai kovai prieš visų priešą komunizmą, kol pavergtos tautos, o kartu ir mūsų tėvynė bus laisvos. **Dalyvavęs**

Palaidota Petronėlė Garadauskienė

Sausio 25 d. iškilmingai buvo palaidota Lietuvių Tautinėse Kapinėse Petronėlė Garadauskienė.

1 valandą gausus būrys palydovų susirinko į laidotuvių direktoriaus Petkaus koplyčią. Velionės karstas skendėjo gėlėse. Prie karsto, smuikui pritariant, dainavo solistas A. Brazys. Nuotaika graudi, nevienam išspaudė ašarą. Paskui kalbėjo SLA kuopos, kuriai priklausė ir Petronėlė, vardu P. Katkevičienė, apgailestaudama malonią kuopos narę. Po to dar sudainavo A. Brazys su smuiko pritarimu.

Į kapus lydėjo daug mašinų nors diena buvo šalta. Nuliūdę prie karsto sustojo velionės vyras, duktė ir brolis. Čia ir vėl dainavo A. Brazys. Pasibaigus apeigoms, laidotuvių direktorius Petkus visus pakvietė velionies vyro vardu į Liepos restoraną vaišių.

Dar tris dienas prieš jos mirtį man teko atlankyti Petronėlę. Nors ligos kankinama, bet kalbėjo su šypsena. Bet štai dabar jos nebėra gyvųjų tarpe. Nei vyro, nei dukters šaukimas ir gailesys nieko negelbėjo.

Velionė, kaip ir jos vyras, buvo draugiška ir maloni. Petronėlė išaugino ir už vyro išleido 2 dukteris. **Vera Jelgauskas**

Chicagos Lietuvių Draugijos darbininkai

Parengime sekmadienį, vasario 4 d., Sokolų svet. (2337 So. Kedzie Ave.) patarnaus žemiau išvardyti asmenys, kurie prašomi į svetainę atvykti 2 val. popiet. Durys atidaromos 2 val. po pietų.

Al., Grigaitis,
S. Brice,
J. Sakalas,
Ed. Trečiokas,
P. Milašević ius,
S. Sakalauskas,
A. Kantrimas,
V. Mankus,
T. Sireika,
J. Balicas,
A. Prizginaitė,
Al. Januszis,
A. Sireika,
J. Shumakaris,
E. Čizauskas,
A. Alexander,
J. Young,
J. Radišauskas,
C. Dvaronis,
O. Dovgin & Co.

KAROLIS JANUŠKA
Gyveno 2416 W. 45th St.

Mirė 1951 m. sausio 31 d., 10:30 val. ryto, sulaukęs pusės amžiaus. Gimęs Lietuvoje, Panevėžio apskr. ir parap., Šilagalės kaime. Amerikoje išgyveno 46 metus.

Paliko nuliūdę: 3 sūnūs: Jonas ir marti Adelė, Petras ir marti Betty, ir Juozapas; anūkas Mykolas; 3 seserys: Julijona Villunienė ir jos šeima, Ona Kukievičienė ir jos šeima, Katrina Zink ir jos vyras Jonas ir jų šeima; švogeris Jonas Ramoška ir jo šeima ir kiti giminės, draugai ir pažįstami. Lietuvoje paliko sesuo Veronika.

Kūnas pašarvotas J. F. Eudeikio kopl., 4330 So. California Ave. Laidotuvės įvyks šeštadienį, vasario 3 d., 9:30 val. ryte iš koplyčios į Nekalto Prasidėjimo Pan. Šv. parap. bažnyčią, o po gedulingų pamaldų bus nulydėtas į Šv. Kazimiero kapines.

Visi a. a. Karolio Januškos giminės, draugai ir pažįstami nuoširdžiai kviečiami dalyvauti laidotuvėse ir suteikti jam paskutinį patarnavimą ir atsisveikinimą.

Nuliūdę lieka:
Sūnūs, Marčios, Anūkas, Seserys, Švogeriai ir Giminės.

Laid. Direkt. J. F. Eudeikis
Tel. YArds 7-1741.

A. † A.

ELINORA STUPELIENĖ
Gyveno 57 E. 100th St.

Mirė 1951 m. sausio 31 d., 5:35 val. ryto, sulaukus pusės amžiaus. Gimus Lietuvoj, Telšų apskr. ir parapijoje.

Amerikoje išgyveno 40 m.

Paliko nuliūdę: vyras Kazimieras, sesers sūnus Klemensas Zaugris, sesers duktė Bronislava McFatrick ir jos duktė Ona, pusbrolis Leonas Geniotis, pusseserė Anastazia Raulušionienė ir jos šeima, ir kiti giminės, draugai ir pažįstami.

Priklausė Chicagos Lietuvių Draugijai.

Kūnas pašarvotas Lachawicz koplyčioje, 10756 S. Michigan Ave.

Laidotuvės įvyks pirmadienį, vasario 5 d., 8:30 val. ryte iš koplyčios į Visų Šventų parapijos bažnyčią, o po gedulingų pamaldų bus nulydėta į Šv. Kazimiero kapines.

Visi a. a. Elinoros Stupelienės giminės, draugai ir pažįstami nuoširdžiai kviečiami dalyvauti laidotuvėse ir suteikti jai paskutinį patarnavimą ir atsisveikinimą.

Nuliūdę lieka:
Vyras, Sesers Sūnus, Sesers Duktė, Pusbrolis, Pusseserė ir Giminės.

Laid. direkt. Lachawicz ir Sūnus. Tel. VIrginia 7-6672.

Chicagos Lietuvių Draugijos vakaras

VANDA ZABELLO

ANTANAS PEŠKYS

Šį sekmadienį, vasario 4 d., Sokolų svetainėje (2337 S. Kedzie av.) įvyksta Chicagos Lietuvių Draugijos vakaras. K. Steponavičiaus vadovaujamas Pirmyn choras atliks programą. Į talką pakviesta visa eilė žymių dainininkų ir scenos veikėjų, kaip antai: Algirdas Brazis, Antanas Peškys, Valentinas Liorintas, Jonas Dambros, Petronėlė Miller, Vanda Zabello ir kiti.

Taigi, choras su pakviestais talkininkais paruošė vakarui nepaprastai gražią programą. Būtent, scenoje bus pastatyta operetė "Linksmoji našlė". Tai tikrai linksma ir patraukli operetė.

Operetės vaidinimas prasidės 3:30 val. po pietų. Paskui bus šokiai. Draugijos nariams įėjimas tik 75c. (tiek reikės pridėti mainant kuponą į bilietą), o kitiems $1.50.

Svetainės durys atsidarys 2:00 val. po pietų.

MANO TALKA

Antanas ir Mary Jakučiai

Jie yra Marquette skalbyklos savininkai, 2416 W. 69th St. Ponai Jakučiai jau seniai besiverčią biznieriai ir patrauklūs klientams. Šia proga čia tenka paminėti ir tai, kad jie yra uolūs naujieniečiai ir sąmoningi lietuviai. Jie nusipirko naują namą, 7313 S. Artesian Ave., ir netrukus ten apsigyvens.

* * *

Samas ir Veronika Maskoliūnai

"Naujienų" prenumeratos proga teko apsilankyti į jų namus, 2552 W. 69th St. Jie labai nuoširdūs, judrūs. Tikrai turėjau didelio malonumo susitikti ir kiek pasikalbėti apie mūsų asmeninius ir draugijinius reikalus. Dažnai ponus Maskoliūnus tenka pastebėti ir visuomeniniuose pobūviuose. Jie visuomet parodo savo svetingumą.

* * *

Antanas Baksaitis

Antanas Baksaitis, viengungis, gyvena 4400 S. Artesian Ave. "Naujienų" proga teko jį aplankyti. Po pasikalbėjimo jis atnaujino "Naujienas". Ačiū Antanui už prenumeratą; prašau ir toliau atsiminti mano talką.

* * *

Bell ir Ona Putrimai

Ponai Putrimai gyvena 131 Archer Ave., Lemont, Ill. Jie turi pusėtinai daug žemės ir gana pasiturinčiai gyvena. Jie ten laiko pienines karves ir daro lietuviško skonio sūrius; vasaros metu lankytojai yra aprūpinami minėtaisiais sūriais. Iš savo produktų ir mane apdovanojo; už tai nuoširdžiai įvertinu. Po pasikalbėjimo buvo atliktas ir "Naujienų" prenumeravimo reikalas.

* * *

Jonas ir Sophia Puniškai

Ponai Puniškai mano seni talkininkai ir uolūs organizacijose bendradarbiai. Ponai Puniškai priklauso įvairioms draugijoms ir dažnai yra įsipareigoję jų akcijoje. Jie visuomet sumanūs ir gajam veikimui; nėra praėjusio nė vieno svarbesnio darbo, kuris jų nebūtų buvęs ryžtingai atliktas. Kažin kaip jie randa pakankamai laiko ne tik savo reikalams patvarkyti, bet ir pajėgų visuomeniniam darbui.

Ona Dovgin,
5916 W. Normal Blvd.
(ENglewood 4-6530).

Iš Garfield Parko kolonijos

Kolonijos lietuvybė.
Klubo priešmetinis ir metinis susirinkimas

Garfield Parko apylinkėj lietuviai gyvena labai retai pasisklaidę. Senoji karta vienas po kito amžėja. Jaunoji nutautėjo, daugumas net lietuviškai kalbėti nemoka.

Čia jau seniai suorganizuotas ir tuo tarpu gerai veikia Garfield Parko Lietuvių Vyrų ir Moterų Pašalpos Klubas. Klubas, rodos, 35 metai gyvuoja. Narių nedaug teturi, nes nėra dirvos. Bet finansiniu atžvilgiu, pagal narių skaičių, klubas stipriai laikosi.

Dėl laiko stokos negaliu nuosekliau apibūdinti klubo priešmetinio susirinkimo eigos. To įvykio tik juokingą nuotykį bent kelias žodžiais atžymėsiu.

Maždaug prieš pusę metų buvo išrinktas lyg ir komitetas klubo įstatams pataisyti. Vienas tos komisijos narys labai buvo susirūpinęs ir, tur būt, keletą naktų net nemiegojo. Atėjęs į klubo priešmetinį susirinkimą, užuot davęs kokius įstatų pasiūlymus, pradėjo visokiais būdais gąsdinti susirinkusiuosius narius, kad štai bus paleistas toks didelis "riebus zuikis". Jo iškepimas klubui daug kainos ir nariai visokių sunkenybių turės pakelti. Moterys besiklausydamos įkaito, rodos, sėdėtų ant karštų žarijų ar ant adatos. Ir laukia to zuikio pasirodymo, kad galėtų jį čia pat sudoroti. Taip laukė, klausės tų gąsdinimų, bet zuikio niekas iš rankovės nepaleido.

Kaip paprastai ir visur, klubas priešmetiniam susirinkime rinko valdybą, kuri su maža pakaita pasiliko senoji; tik kasos globėjos Zaluba ir Ladyga neapsiėmė, išėjo į pensiją. Jųjų vietoje buvo išrinkti M. Tilindis ir Massas.

Ligonių lankytoja pranešė, kad sunkiai serga Marė Garadauskienė.

Kaip priešmetiniam, taip ir metiniam susirinkime įsirašė po vieną narį.

Paaiškėjo, kad iš darbo eidamas J. Kuchinskas buvo parmuštas automobilio, bet iš klubo pašalpos neėmė. O ligonei Garadauskienei išmokėta ligos pašalpa. Tačiau ji po kiek laiko mirė. Kol buvo sveika, buvo veikli klubietė. Nemaža prisidėjo prie klubo savo darbų.

Knygų peržiūrėjimo komitetas padarė pranešimą ir rado klubo knygas gerai tvarkomas. Padarė pastabą, kad esą narių, net ir valdyboje, neužsimokančių savo mėnesinių nario mokesčių net iki tol ,kol išsibraukia. Jei susirgtų ar mirtis, toks išbrauktas narys negauna pašalpos. Taigi dar sykį perspėju: nariai klubiečiai, visada užsimokėkit mokesčius laiku.

Klubas išrinko 5 delegatus dalyvauti vasario 16 d. minėjime, nors, žinoma, daug klubiečių dalyvaus Chicagos Lietuvių Tarybos rengiamame minėjime. Klubas paskyrė auką $15. **J. J.P.**

Radauskas ir Puškinas

Šeštadienį, vasario 3 d., 6 val. Tremtinių Namuose mažojoj salėj įvykstančiame Rašytojų Klubo susirinkime bus nagrinėjama ką tik pasirodžiusi Henr. Radausko poezijos knyga "Strėlė danguje". Po to St. Vazbys, išvertęs lietuviškai visą Puškino "Eugenijų Onieginą", paskaitys iš jo ištraukų. Dalyviai bus prašomi dėi vertimo išsitarti.

Susirinkime, be to, bus svarstomi svarbūs klubo veiklos klausimai, todėl visi literatūros mylėtojai kviečiami gausiai atsilankyti. **B.**

10 metų nuo Gasparaitienės mirties

Labai ryškiai prisimenu, kada laidojome Ievą Gasparaitienę - Ančiūtę. Tai buvo prieš 10 metų. Jinai dabar ramiai ilsisi Lietuvių Tautinėse Kapinėse.

Bet jos vyras Jonas Gasparaitis niekuomet negali jos metinės sukakties nepažymėti. Štai, jau ateina dešimtas metinis sukakties minėjimas. Tai bus ateinantis sekmadienis, kada Jonas ir visi giminaičiai su draugais vėl bendrai atlankys Lietuvių Tautines kapines ir išgirs muzikos garsus iš Korilono bokšto jo mylimos žmonos Ievutės atminimui. Tai labai gražus ir pagirtinas paprotys pagerbti mirusiam. **VBA**

SUSIRINKIMŲ IR PARENGIMŲ

PRANEŠIMAI

Pranešame, kad **Akademinio Skautų Sąjūdžio** Chicagos skyriaus sueiga ir išleistuvės įvyks šių metų vasario mėn. 3 dieną, 17 val., Marquette Parko (6824 So. Washtenaw Ave.) lietuvių parapijos mažojoje svetainėje.

Į kariuomenę išvyksta senj. A. Milijanavičius ir senj. G. Vėžys, todėl jiems šį vakarą ir paskirkime.

Valdyba kviečia visus atsi'ankyti.
—Ch. Ak. Sk. S. Valdyba.

RACINE, Wis. — Šiais metais susidedas iš vietinių Racine lietuvių draugijų Amerikos Lietuvių Tarybos skyrius ruošia vasario 16 d. minėjimą — Lietuvos Nepriklausomybės Akto paskelbimo 33 m. sukakties paminėjimą. Minėjimas įvyks vasario 11 d., 2 val. po pietų, Sokol Hall, 1625 Racine St. Platesni pranešimai seks vėliau. **—M. K.**

GĖLININKAS
(PUTRAMENTAS)
Linksmumo ar liūdesio valandoje Gražiausios Gėlės ir Vainikai. Reikale pašaukite: atvyksim į jūsų namus su vainikų paveikslais išsirinkt.
ROY R. PETRO (Putramentas)
5519 So. Harlem Avenue
POrtsmouth 7-9020.

URBA
Gėlės Mylintiems, Vestuvėms, Bankietams, Laidotuvėms, Papuošimams
GĖLININKAS
4180 Archer Avenue
Phone: LA 3-5800 arba 3.5870

LOVEIKIS
Siunčiam Gėles Telegramu į Visas Pasaulio Dalis
KVIETKININKAS
Gėlės Vestuvėms, Bankietams ir Pagrabams.
3316 SO. HALSTED ST.
Tel. YArds 7-7308

GUŽAUSKŲ
BEVERLY HILLS GĖLINYČIA
Gražiausios gėlės dėl vestuvių, bankietų, laidotuvėms ir dėl kitų visokių papuošimų.
6901 SO. WENTWORTH AVE.
Telef.: ST 3-2454 ir HU 3-2224

A. PETKUS
LAIDOTUVIŲ DIREKTORIUS
6812 So. Western Avenue
TELEFONAS GROVEHILL 6-0142
1410 South 50th Avenue
TELEFONAS TOWNHALL 3-2109 CICERO, ILLINOIS
KOPLYČIOS VISOSE MIESTO DALYSE

LIŪDĖSIO VALANDOJ
Šaukite
MAŽEIKA & EVANS
LAIDOTUVIŲ DIREKTORIAI
6845 So. Western Ave. Air Conditioned Chapel and
PRospect 6-0099 Parking Facilities.
Tiems, kurie gyvena kitose miesto dalyse gausime koplyčią arčiau jusų namų

John F. Eudeikis
LAIDOTUVIŲ DIREKTORIUS
SENIAUSIA IR DIDŽIAUSIA LAIDOJIMO ĮSTAIGA
AMBULANCE DIENĄ IR NAKTĮ
4605-07 SO. HERMITAGE AVE.
Visi Tel. YArds 7-1741–1742
★
4330-34 SO. CALIFORNIA AVE.
Telefonas LAfayette 3-0727
MODERNIŠKOS AIR-CONDITIONED KOPLYČIOS
Mūsų radio programai šeštadieniais 9:15 ryto iš WGES 1390 kil.

NARIAI
Chicagos Lietuvių Direktorių Asociacijos
AMBULANCE PATARNAVIMAS DIENĄ IR NAKTĮ
★
TURIME KOPLYČIAS VISOSE MIESTO DALYSE

LACHAWICZ IR SUNUS
TEL. VIRGINIA 7-6672 and 6673
2314 W. 23rd PLACE 10756 S. MICHIGAN AVE.

L. BUKAUSKAS
10821 S. MICHIGAN AVE. Phone PUllman 5-9661

ANTANAS M. PHILLIPS
3307 LITUANICA AVE. Phone YArds 7-4908

PETRAS P. GURSKIS
659 WEST 18th STREET Phone SEeley 3-5711

ALFRED VASAITIS
1446 S. 50th AVE., CICERO, ILL. Tel. OLympic 2-1003

J. LIULEVIČIUS
4348 S. CALIFORNIA AVE. Phone LAfayette 3-3572

GEORGE F. RUDMIN
3319 S. LITUANICA AVE. Tel. YArds 7-1138-1139

P. J. RIDIKAS
3354 S. HALSTED STREET Phone YArds 7-1911

LEONARDAS A. EZERSKIS
1646 W. 46th STREET Phone YArds 7-0781

Pirkite iš Lietuviškos Paminklų Dirbtuvės
Dabar yra tinkamas laikas užsisakyti gražų paminklą arba koplyčią (Mausoleum) ant savo mylimo asmens kapo tiesiai iš mūsų paminklų dirbtuvės.
BITTIN IR KAMENSKY ekspertų darbas yra paremtas 45 metų patyrimu. Mūsų paminklų dirbtuvė yra atdara visuomet.
PAMINKLUS PRISTATOME Į VISAS KAPINES ARTI AR TOLI.
Bittin and Kamensky Monument Works
3938 W. 111th Street — Tel.: BEverly 8-0005

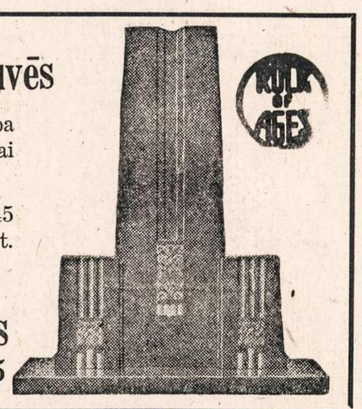

RETAS GYDYTOJAS

Spauda dabar daug rašo apie išgarsėjusį Indijoj kydytoją Dr. Martha Dass Pahwa, 71 metų amžiaus.

Indijoj jau iš seno esama daug aklų ir dar daugiau sergančių akių ligomis. Akių ligos Indijos gyventojams yra tiesiog pabaisa.

Gydytojas M. Dass Pahwa jau kaip tik pradėjo gydytojauti, atkreipė savo dėmesį į akių ligas ir pradėjo toj srity specializuotis. Jis paėmė tik vieną šaką, tai yra chirurgijos pagalba iš akių pašalinti akių kataraktą. Čia jis pasiekė tokios tobulybės, kad per 40 sekundžių atlieka panašias operacijas, suprantamai, sesutėms padedant ir jo asistentui dalyvaujant. Jis tiek savo tomis operacijomis išgarsėjo, kad pas jį vyksta ligonys iš visos Indijos. Bet gydytojas M. Dass Pahwa rūpinasi ne vien tik tais akių ligomis sergančiais, kurie patys gali pas jį atvykti. Jis net savo lėšomis padeda tiems, kuriems kelionei pritrūksta, arba kurie kelionei visai neturi pinigų.

Gydytojas M. Dass Pahwa dabar sulaukė retų sukaktuvių. Jis per savo amžių yra padaręs 200,000 akių operacijų. Tų sukaktuvių proga, dabar visa spauda rašo apie tą Indijos retą gydytoją Dr. Martha Dass Pahwa, kuris dirba savo krašto žmonių gerui, kovodamas su akių ligomis.

* * *

Lietuvoj savo metu akių ligos, ypač trachoma, taip pat buvo labai praplitusios. Vienas iš pirmųjų gydytojų, kuris į tai atkreipė savo dėmesį buvo gydytojas Petras Avižonis (1875 IV-17,1939 X-17).

Jis mėgino suskaičiuoti, kiek Lietuvoj žmonių serga trachoma ir pradėjo tą ligą giliau ir visapusiai pažinti, su ja kovoti ir kartu ragindamas plačiąją visuomenę dėtis į tą kovą. Dr. Petras Avižonis tuo klausimu parašė daug įvairių nurodymų ir patarimų, kaip nuo tos ligos tenka pasisaugoti, o susirgus — gydytis.

Gydytojas Petras Avižonis Lietuvoj plačiai buvo žinomas kaipo visuomenininkas, pažangus žmogus, demokratiškos spaudos bendradarbis, bendradarbiavo socialdemokratų spaudoj, tai politinei organizacijai, kurį laiką jis priklausė. Taip pat rašė ir kitiems pažangiems laikraščiams, kartu dirbo mokslo darbą ir savo patyrimus iš tos srities spausdino "Medicinos" ir "Medicinos ir Gamtos" žurnaluose. Tatai gydytojo P. Avižonio paraginimas kovoti su akių ligomis, o ypač trachoma, tuoj visoj Lietuvoj prigijo ir trachomos liga jau Lietuvos nepriklausomybės metais retai kas sirgo.

Gydytojas Petras Avižonis buvo pakviestas į Universitetą profesoriauti, ir jis ten vadovavo akių klinikai.

Prof. Petras Avižonis buvo žinomas kaipo akių ligų specialistas ne vien tik Lietuvoj. Jo vardą žinojo ir Europos akių ligų spacialistai. Į panašius tarptautinius gydytojų akių ligų specialistų suvažiavimus prof. Petras Avižonis buvo kviečiamas atstovauti Lietuvai ir ten jo padaryti pranešimai turėjo pasisekimus ir į juos buvo atkreiptas mokslininkų rimtas dėmesys.

Prof. Petras Avižonis gimė Pasvaly ir gydytojo praktika vertėsi Šiauliuose. Lietuvos Nepriklausomybės metais jis gyveno Kaune, nes profesoriavo Vytauto Didž. Universitete.

Be įvairų populiarių ir mokslo straipsnių iš savo specialybės, Dr. Petras Avižonis parašė "Aklumas ir trachoma Lietuvoje", "Akių istorija", be to, iš tos srities dar jis rašė ir svetimomis kalbomis.

Neabejotinai prof. Petras Avižonis Lietuvoj buvo vienas iš pirmųjų, kuris atkreipė visų dėmesį į besiplečiančią akių ligą trachomą ir paskatino kovoti su ja ir jo dėka toji liga Lietuvoj jau buvo baigiama išgyvendinti.

—a.

Klaidingas pranašas

Amerikoje didžiausiu oro pranašu buvo laikomas mažas gyvunėlis, kuris yra žinomas kaipo "ground hog". Tai savo rūšies kurmis. Žmonėse dar ir dabar vyrauja savotiškas įsitikinimas, kad vasario 2 dieną tasai kurmis išlenda iš savo urvo. Išlendąs tam, kad galėtų savo šešėlį pamatyti.

Tas įsitikinimas, sako National Geographic biuletenis, neturi jokio pagrindo. Kaipo oro pranašas kurmis yra bevertis.

Nuo senų laikų skelbiama, kad vasario 2 d. kurmis išlendąs iš savo guolio. Jeigu išlindęs jis padaro šešėlį, tai žiema dar turinti tęstis šešias savaites. Jeigu šešėlio nėra, tai, esą, galima tikėtis ankstyvo pavasario.

Tačiau, sako minėtas biuletenis, nieko panašaus neįvyksta. Kurmis iš savo urvo vasario 2 dieną neišlenda. Išlenda jis tik apie kovo mėnesį, kai visiems yra jau aišku, jog pavasaris čia pat. Ir atgijęs iš savo letargiško miego, kurmis tuoj pradeda naikinti augmenis.

Vienas "ground hog"—Marylando kurmis arba trumpiau kurmis — per sezoną sudoroja pusę tonos alfalfa. Jei jis įsigauna į daržą, tai padaro nepaprastai daug nuostolių. Naujojoje Anglijoje ir New Yorko valstybėje tų vadinamųjų kurmių priskaitoma iki 200,000,000. Nėra reikalo ir aiškinti, kad jie sudoroja nepaprastai daug maisto ir tuo būdu padaro milžiniškų nuostolių.

Marylando kurmis, kaip buvo minėta, per žiemą miega. Ir jis miega taip, jog beveik visiškai nerodo gyvybės ženklų. Išbudęs jis tuoj pradeda ieškoti maisto, kurio gana daug sudoroja.

Verslininkų metinis susirinkimas

Sausio 31 d. Dariaus ir Girėno svetainėje įvyko Lith. Chamber of Commerce metinis susirinkimas. Oras pasitaikė blogas, tai ir narių neperdaugiausia tesusirinko — apie 45. Susirinkimui puikiai su jumoru prmininkavo prezidentas S. Balzekas.

Valdyba ir įvairios komisijos pateikė metinę veiklos apyskaitą. Visos apyskaitos su pagyrimu buvo patvirtintos. Pereiti metai Prekybos Rūmams buvo sėkmingi. Organizacijos turtas padidėjo $1,300. Rūmai per tą laiką yra suruošę paskaitų ir vieną banketą.

Susirinkime buvo pakviesti kalbėti keli žymesni Chamber of Commerce nariai, jų tarpe ir Dr. P. Grigaitis. Jis papasakojo apie ALT žygius Washingtone Lietuvos laisvinimo reikalu ir apie dabar vykstantį laisvės mobilizacijos vajų.

Buvo išrinkti šiems metams 5 nauji direktoriai: 4 perrinkti senieji — J. Kazanauskas, A. Rudis, J. Varkala, Mozeris — ir 1 naujas — Pietkiewicz.

Po susirinkimo buvo užkandžiai.

—Kongreso komiteto nariai dar nesusitarė dėl 18 metų vyrų tarnybos. Jie nenori šaukti tokių jaunų vyrų.

PASIKALBĖJIMAS SU DETROITO LIETUVIU

Viename gatvių susikryžiavime, prie autobusų sustojimo vietos, aš sutikau jį. Jis stovėjo susimąstęs ir net ne iš karto pastebėjo mano linkčiojimus. Buvo šalta. Pūtė kanadiškas vėjas. Jis traukėsi į savo apsiaustuką, lyg tikėtųsi iš jo sulaukti šilimos. O autobusas nevidonas ilgai nesirodė. Aišku, mudviem laukti jau pasidarė smagiau. Netaip kreipėm dėmesį į šaltą vėją ir lėtai slenkantį laiką.

— Ko toks susimąstęs?—paklausiau aš Detroito lietuvį. — Pavydi tiems, kurie pro šoną pramauna savo automobiliais. Palauk, pagyvensi kelis metus ir pats žiūrėsi į kitus pro nuosavo automobilio langą.

Detroito lietuvis pažiūrėjo į mane ir atsakė:

— Tuo tarpu automobilis man nerūpi. Automobilis nepabėgs, bet gali pabėgti laikas šūkio konkursui paskelbtas. Apie tai dabar galvoju.

Čia aš nustebau ir paklausiau:

— Ar jau įsivėlei į tuos puzlių konkursus, kuriuose kai kas, sako, net po kelis tūkstančius laimėjo.

Detroito lietuvis nekantriai pamoja ranka:

— Ak, kad ir nesupranti, — pasakė jis pyktelėjęs. — Ar žinai, kad šį sekmadienį vasario 4 dieną 6 valandą po pietų Ukrainiečių Svetainėje prie Martin Avenue įvyksta pasilinksminimas, kurį rengia mūsų lietuviškų organizacijų centras?

— Žinoma, kad žinau, — pasididžiuodamas atsakau.— Kas to nežino.

— Ar žinai, kad visas to parengimo pelnas eina Amerikos Lietuvių Tarybai, kuri remia Lietuvos išlaisvinimo kovą? — vėl įkyriai paklausė mane Detroito lietuvis.

— Žinoma, kad žinau, — atsakiau aš, vėl pasididžiuodamas savo žinojimu.

— O žinai, kad prie meninės programos ir kitų pasilinksminimo priedų, pridėtas ir labai svarbus šūkio konkursas, vadinasi, reikia tokį šūkį sugalvoti, kuris nusakytų vasario šešioliktosios paminėjimo reikšmę?

— Girdėjau ir tai, — atsakiau aš tvirtai.

— Tai, ar jau sugalvojai tokį šūkį? — staiga paklausė mane Detroito lietuvis.

Čia aš pasidaviau atgal ir, sumišęs, atsakiau:

— Ne, nepajėgiau tokio šūkio sugalvoti, mano galva, taip sakant, hm, hm . . .

— O aš sugalvojau, — didžiuodamasis, pasakė Detroito lietuvis.

Čia aš net pašokau iš smalsumo.

— Sakyk greičiau, ką tu sugalvojai. Gal tokį šūkį, kaip per radiją skelbė: myliu tėvynę ir jos laisvę ginti aukoju šimtinę? Ar taip?..

Detroito lietuvis žiūrėjo į mane mįslingu žvilgsniu. Paskui pasakė:

— Mano šūkį išgirsi vasario šešioliktosios dienos proga parengime, vasario 4 d. Ukrainiečių Svetainėje. O be to dar, ten pasiklausysi smagios programos, pasilinksminsi, susitiksi ir pajuokausi su draugais, apsilankysi lietuviškame bufete. Visus tuos malonumus turėsi už vieną dolerį, kurį sumokėsi prie įėjimo.

Čia mano bendrakalbio autobusas atbildėjo, jis įlipo jin ir dar, modamas man ranka, kartojo: iki pasimatymo vasario 4 dieną 6 val. popiet Ukrainiečių Svetainėje...

Po to, atbildėjo mano autobusas ir, važiuodamas, aš galvojau apie sutiktą Detroito lietuvį, apie jo susirūpinimą tuo šūkių konkursu. Ir viskas tai man rodė, kad tame mano bendrakalbyje rusena ta šventoji šiltoji lietuvybės liepsnelė, su kuria ir šaltas kanadiškas vėjas — nešaltas, ir temperatūra žemiau nuliaus ne baisi. Ta liepsnelė šildo ir ilgai šildys lietuvį...

Beje, dar užmiršau pasakyti, kad tas mano bendrakalbis, DETROITO lietuvis, tai kiekvienas jūsų, mieli skaitytojai... Be skirtumo: ar turi karą, ar neturi. *DLOC Korespondentas*

FEDERAL SAVINGS AND LOAN INSURANCE CORPORATION — SAFETY OF YOUR SAVINGS INSURED UP TO $10,000.

Vienas būdas, tai atidaryti sąskaitą Universal Savings and Loan Association, nes čia kiekvieno sąskaita yra apdrausta iki $10,000.00.

Jūs stebėsitės ir džiaugsitės matydami, kaip sąskaita greitai auga, pridėdama gerą nuošimtį prie sistematiško taupymo.

Pas mus padėti indėliai prieš 10 d. mėnesio neša nuošimtį nuo 1-mos dienos.

UNIVERSAL SAVINGS AND LOAN ASSOCIATION

1739 So. Halsted St. Chicago 8, Ill.

HAymarket 1-3317

Atdara kasdieną nuo 9 val. ryto iki 5 val. vakaro. Ketvirtadieniais iki 8 val. vak. Trečiadieniais ir šeštadieniais nuo 9 ryto iki 12 pietų

Atviros Kojų Žaizdos Gali Būti Išgydytos

Kam kentėti ir nemiegoti per naktis, jei jus galite to išvengti. Pabandykit **BOROCYL OINTMENT.** Jos pagelbėjo daugeliui žmonių. **BOROCYL OINTMENT** pašalina skausmus, piežiejimą, deginimą ir pagelbsti gijimui. Taipgi vartojamos nuo eczema nudegimų ir kitų odos ligų. **Kaina $1.50.** Siuskit Money Orderį arba nuvykite į:

BOROCYL CO., 1241 NO. ASHLAND AVE. CHICAGO 22, ILLINOIS.

TAUPYKIT DĖL ATEITIES

Pasidėkite savo taupomus pinigus į Chicago Savings and Loan Association.

KUR—kiekvieno taupomi indėliai yra apdrausti iki $10,000 by an agency of the U. S. Government

KUR—visada buvo ir yra išmokama aukštas dividendas visiems mūsų taupytojams.

KUR—pinigai kiekvienam taupytojui buvo ir yra išmokama ant pareikalavimo.

KUR—patarnavimas visuose finansiniuose reikaluose yra teisingas ir mandagus.

TURTAS VIRŠ 5 MILIJONŲ DOLERIŲ.

CHICAGO SAVINGS AND LOAN ASSOCIATION

6234 SO. WESTERN AVE. JOHN PAKEL, President Telefonas: GRovehill 6-7575

SUTAUPYKITE PUSĘ

Ant kiekvieno gabalo COSTUME JEWELRY

★

BUDRIKO SAUSIO MĖNESIO

Už Pusę Kainos IŠPARDAVIMAS

Šimtai Branzolietų, Necklaces, Chokers auksiniai ir sidabriniai, spindi kaip Rhinestones, prašmatniai padaryti perlai! Dabar yra laikas pirkti, kai galite sutaupyti pusę!

PLUNKSNOS IR PAIŠELIO SETAI

Paauksuoti Vertės $9.00 už **$3.75**

Naujos EVERSHARP Plunksnos. Vert. $8.75 už **$2.99**

PARKER'S Plunksnos Pigiai kaip už **$2.75**

ŠIENINIAI LAIKRODŽIAI

Bulova Vertės $20.00 už **$9.95**

GRAND FATHER CLOCK (Laikrodžiai)

Vertės $16.00 už **$8.25**

BUDELNINKAS Vertės $3.75 už **$1.95**

10K auksiniai STONE RINGS (žiedai)

Vertės $7.25 už **$2.25**

DAIMONTINIAI SET ŽIEDAI

Vertės $30.00 už **$14.95**

17 Jewel RIEŠINIAI LAIKRODĖLIAI

Vertės $34.50 už **$16.75**

ELGIN IR BULOVA RIEŠINIAI LAIKRODĖLIAI

Kaina sumažinta iki **$19.95**

10 Tūkstančių REKORDŲ po **15c**

★

Daugybė prekių atvežtų iš Vokietijos, Prancūzijos, Šveicarijos, Italijos ir Olandijos. Parduodama wholesale.

Pianai, Akordionai, Brilijantai ir Laikrodėliai.

Jeigu jūs norite padovanoti savo artimiesiems ar prieteliams gimtadieniui ar vardadieniui, tai ateikite ir rasite didelį pasirinkimą sekančių prekių: brilijantinių žiedų, laikrodžių, auksinių kryžiukų, akordijonų ir kitų gražių dalykų, nes visus suminėti čia sunku. Geros mokėjimo sąlygos. Prašau įsitikinti. Adresas sekantis:

JOS. F. BUDRIK, Inc.

3241 So. Halsted Street

Tel. CAlumet 5-7237

Tel. CALUMET 5-4591

CHICAGO 8, ILL.

Krautuvė atidara pirmadienio ir ketvirtadienio vakarais iki 9:30 val. vakare ir nedėliomis-sekmadieniais nuo 10 val. ryto iki 4 val. po pietų.

BUDRIKO žymi Radio Programa su geriausiais lietuviškais talentais iš WCFL 1,000 kil. Radio Stoties 5:30 nedėlios vakarais iki 6.00 P. M. Budriko anglų kalba radio programa iš WAAF 950 kil. 8:15 kožną rytą, išskyrus sekmadienius.

Tel. VIrginia 7-6583

DR. S. BIEŽIS

GYDYTOJAS IR CHIRURGAS

2201 West 22nd Street

Valandos nuo 1—3 ir 7—8

Serėdomis ir nedėliomis uždaryta.

Subatomis nuo 1—3.

Rez. 3241 W. 66th Place

Phone REpublic 7-7868

DR. Z. DANILEVIČIUS

GYDYTOJAS IR CHIRURGAS

atidarė ofisą

10748 SO. MICHIGAN AVENUE

Tel. WAterfall 8-3060

Priima kasdien nuo 1-4 val. popiet ir nuo 7-9 val. vak., išskiriant šeštadieni ir sekm. Šešt. pagal susitarimo.

Rezidencija: 10838 So. Wabash Ave.

Tel. COmmodore 4-1187

Ofiso Tel. VIrginia 7-0036

Rezidencijos telefonas

BEverly 8-8244

DR. T. DUNDULIS

GYDYTOJAS IR CHIRURGAS

4157 ARCHER AVENUE

Ofiso valandos:

nuo 2—4 ir nuo 6—8:30 val. vakaro

Šeštadieniais nuo 2 iki 4 po pietų

Trečiadieniais pagal sutartį.

DR. I. E. MAKAR

GYDYTOJAS IR CHIRURGAS

11750 So. Parnell Ave.

VALANDOS: nuo 2—4 ir 6—8

Tel.: PUllman 5-8277

A. Montvid, M. D.

West Town State Bank Bldg.

2400 WEST MADISON ST.

Val.: 1 iki 3 popiet; 6 iki 8 vak.

Telefonas: SEeley 3-7330

Namų tel. BRunswick 8-0597

DR. STRIKOL

GYDYTOJAS IR CHIRURGAS

Ofisas 4645 SO. ASHLAND AVE.

Ofiso valandos: nuo 2—4 ir 6—8; Ser., Sub. ir Ned. tik pagal sutartį

Ofiso Telefonas YArds 7-4787

Namų Tel. PRospect 6-1930

Jei neatsilieps virsutiniai telefonai, šaukite **MIdway 3-0001**

DR. C. Z. VEZEL'IS

DANTISTAS

4645 So. Ashland Ave.

arti 47th Street

Telefonas YArds 7-2246

Valandos: nuo 9 iki 8 val. vakaro.

Serėdoj pagal sutartį.

DR. BRUNO J. ZUBRICK'AS

GYDYTOJAS IR CHIRURGAS

2951 WEST 63rd STREET

(netoli Sacramento Ave.)

Valandos: 2—4 po pietų ir 7—9 vak. trečiad. ir sekmad. pagal susitarimą.

Telefonas HEmlock 4-7899

Namų Tel. HIlltop 5-2557

KITI LIETUVIAI DAKTARAI

DR. PETER T. BRAZIS

PHYSICIAN AND SURGEON

6757 So. Western Ave.

CHICAGO, ILL.

Telefonai:

Ofisas HEmlock 4-5849

Rezidencija HEmlock 4-2324

OFISO VALANDOS:

Pirmad., Antrad., Ketvirtad. ir Penktad. 1:30—4; 7—9 vakaro

Treč. ir Šeštad. tiktai susitarus.

DR. B. C. BRUZAS

DANTISTAS

VALANDOS: 10 iki 8.

Trečiadieniais tik susitarus

4003 Archer Avenue

Truputį į rytus nuo California

Tel. YArds 7-7772

Ofiso tel.: YArds 7-1166

Rezid. tel. DAnube 6-1126

DR. J. GUDAUSKAS

GYDYTOJAS IR CHIRURGAS

756 W. 35th Street

Kampas Halsted ir 35-tos gatvės.

Valandos: 1-4 p. p. ir 6:30-8:30 val. kasdien. Šeštad. nuo 1 iki 4 po pietų.

Rezid.: 3247 South Emerald Avenue

DR. A. JENKINS

PHYSICIAN AND SURGEON

(Lietuvis Gydytojas)

2500 WEST 63rd STREET

Ofiso val.: kasdien nuo 2—4 p. p. ir 7:30—9 vak. Šeštad. nuo 2—4 p. p.

Trečiad. ir Sekm. uždaryta

Ofiso Tel.: PRospect 6-3838

Rezid. Tel.: VIrginia 7-2421

Emerg. Tel. KEdzie 5-2868

Dr. Emily V. Krukas

GYDYTOJAS IR CHIRURGAS

4146 Archer Avenue

CHICAGO, ILL.

Tel. LAfayette 3-3210

Val.: pirm., antrad., ketv. 12—2:30 6—9 vak., penkt. ir šešt. 12—2:30

6234 Archer Road

ARGO, ILL.

Tel. SUMMIT 1580

Val.: pirm., antr., ir ketv. 3—5 v. v trečiad., penkt. ir šeštad. 3—8 v. v

DR. EDWARD B. MURASKAS

GYDYTOJAS IR CHIRURGAS

OFISAS:

5452 So. Kedzie Ave.

VALANDOS: 1 iki 4 ir 7 iki 9 kasdieną, išskiriant treč., šešt. 2 iki 4

Ofiso Telefonas: GRovehill 6-1321

Rezid. Telefonas: VIncennes 6-3900

SKAITYTI "NAUJIENAS" SKAITYKIT IR KITUS RAGINKIT

Ofiso ir Namų Tel. REliance 5-1811

DR. WALTER J. KIRSTUK

GYDYTOJAS IR CHIRURGAS

(Lietuvis Gydytojas)

3925 W. 59th Street

(Prie Pulaski Road)

VALANDOS: 2—4 popiet, 6:30—8:30 vakarais. Trečiadieni pagal sutartį.

DR. V. P. TUMASONIS

GYDYTOJAS IR CHIRURGAS

Ofiso telef.: HEmlock 4-2123

6255 SO. WESTERN AVENUE

Rezid. telef.: COmmodore 4-8364

10828 SO. WABASH AVENUE

Val.: 2-4 ir 6-8 vak. Šešt. tik 2-4 p.p.

Neturi valandų Tdečiad. ir Sekmad.

KITATAUČIAI DAKTARAI

Dr. Charles Šegal

GYDYTOJAS IR CHIRURGAS

4740 So. Ashland Ave.

(2-ros lubos)

Ofiso Telefonas: YArds 7-0554

Jei neatsiliepia šaukite

Res. Tel.: MIdway 3-2880

OFISO VALANDOS

Nuo 10 iki 12 val. ryto, nuo 2 iki 4 val. popiet, ir nuo 7 iki 8:30 v. vak.

Sekmadienį nuo 10 v. iki 12 dienos

DR. VAITUSH, OPT.

LIETUVIS

Mano 30 metų praktikavimas jūsų garantavimas.

Palengvina akių įtempimą, kuris esti priežastimi galvos skaudėjimo, svaigimo arba aptemimo, nervuotumo, skaudamą akių karštį, atitaiso trumparegystę ir toliregystę. Prirengia teisingai akinius. Visuose atsitikimuose egzaminavimas daromas su elektra, parodančia mažiausias klaidas. Speciali atida atkreipiama į mokyklos vaikus.

Važiuoju į namus.

Val.: nuo 10:30 ryto iki 7:30 v. v. Šeštadieniais iki 6 valandos vakare.

Seredomis uždaryta visą dieną, o Nedėlioj pagal sutartį.

Daugely atsitikimų akys atitaisomos be akinių. Kainos pigiau kaip pirmiau.

4712 So. Ashland Ave.

Phone YArds 7-1373

Dr. Kazimieras MICHEL

OPTOMETRISTAS

Tikrina akis, pritaiko akinius, ištaiso kreivas akis be operacijos, turi modernius instrumentus akių bandymui.

Kreipkitės į Dr. Michel dėl akių trūkumų; 35 metų praktika palengvina akių tyrimą, kuris atliekamas su didžiausiu rūpestingumu.

Jei jūsų akys ašaroja ar niežti, negalite siūlo įverti į adatą, akys bijo aštrios šviesos, nejžiūrite skaityti, užeikit pasitarti pas Dr. Michel —nieko nekainuos.

Antras aukštas

4654 SO. ASHLAND AVENUE

Telefonas YArds 7-6616.

Nuo 9:30 val. ryto iki 8 val. vakaro.

Geras patarnavimas.

Kalbu lietuviškai.

DR. G. SERNER

LIETUVIS AKIŲ GYDYTOJAS

25 metų patyrimas

Tel. YArds 7-1829

Pritaiko Akinius Kreivas Akis Ištaiso.

Ofisas ir Akinių Dirbtuvė

3401 SO. HALSTED STREET

kampas 34th Street.

Valandos: nuo 10 iki 2, nuo 6 iki 8.

Trečiadieniais nuo 10 iki 12.

Šeštadieniais nuo 10 iki 4 val. popiet.

Dr. R. P. Lutkus

LIETUVIS REGISTRUOTAS OPTOMETRISTAS

Akių Egzaminavimas Akinių Pritaikymas ir Lensų Pataisymas

7054 SO. WESTERN AVENUE

Telefonas WAlbrook 5-4353

Valandos: 7 iki 9 vakaro kasdieną, išskiriant ketvirtadienį, šešt. 11—3.

CONRAD

PHOTO STUDIO

(lietuvis fotografas)

Specialybė vestuvės. Visų rūšių nuotraukos. Moderniškai įrengta su Hollywood šviesoms.

414 WEST 63rd ST.

Tel.: EN 4-5883

EN 4-5840

VISKO UŽTEKTINAI TUOJ PRISTATOM

Baldai, šaldytuvai, pečiai, skalbiamos mašinos, lovos, matrasai, kilimai. Radio, televizijos setai, baldai vaikučiams.

Žemos kainos, lengvi išmokėjimai

DIDELIS PASIRINKIMAS

Baldai pagal užsakymą.

ROOSEVELT Furniture Co., Inc.

2310 W. Roosevelt Rd.

SEeley 3-4711

IŠ CHICAGOS IR APYLINKIŲ

★

Streikas grasina pramonei

Daugiui geležinkelio linijų, einančių į Chicagą, darbininkų bei tarnautojų sustreikavus, susisiekimo suvaržymą ima pajusti vietos pramonės įmonės. Wisconsin Steel Co. ir Intern. Harvester Co. atleido 1,800 tarnautojų iš 4,900 bendrojo skaičiaus.

Ford Motor Co. atleidžia 2,700 darbininkų iš savo įmonių pietinėje miesto dalyje, 12600 So. Torrence, dėl medžiagos trūkumo. Taip pat U. S. Steel Co. pasiruošusi dalį plieno krosnių uždaryti, o Corn. Prod. Refining Co. atleisti 3,000 tarnautojų Argo. įmonėje.

Streikas išsiplėtė krašte į 23 miestus, apimdamas 42,500 geležinkelio darbininkų.

Vajus širdies ligoms studijuoti

Chicago Heart Assn. pradėjo rinkliavą, kurios tikslas surinkti šiais metais $600,000 fondui širdies ligoms studijuoti.

Vajaus direktorius Campbell pareiškė, jog širdies ligos gali būti kontroliuojamos, jei tik mūsų mokslininkams duosime galimybę išvystyti naujus metodus.

Bostono skyriaus pirmininkas Sprague pareiškė, jog 1951 m. nuo širdies ligos mirsią JAV 750,000 žmonių, t. y. 10 kartų daugiau, negu atominė bomba užmušė Hirošimoje.

Atleis 340 demokratų

Numatyta atleisti apie 340 demokratų tarnautojų iš Chicagos sanitarijos distrikto.

Netrukus bus atleista 140 stenografų ir raštinės tarnautojų. A. Olis, distrikto prezidentas, pareiškė, jog 200 kitų demokratų bus atleisti per ateinančias 6 savaites ir į jų vietą pastatyti respublikonai. Mat, respublikonai turi daugumą sanitarijos distrikto taryboje.

Daugelis iš atleidžiamųjų tarnauja 10 - 15 metų.

Meras Kennelly dėl tų 140 atleidžiamųjų parodė susirūpinimo, nors oficialiai dėl to nepasisakė.

Vėl brangsta pienas

Nuo ketvirtadienio pienas beveik visose pieninėse pabrango vėl 1c. už kvortą, nors jau veikia kainų kontrolės įstatymas. Dabar už pieno kvortą krautuvėse reikalaujama 21½c., o pristačius į namus 23½c.

Ar šis kainų pakėlimas bus kainų administracijos priimtas, nežinia. Tuo tarpu nei vietinis kainų tvarkytojas Howlett, nei Washingtonas neturi aiškaus atsakymo.

Chicagos srity kainų priežiūrą tvarkys 50 agentų (ne 75, kaip anksčiau buvo numatyta).

Paštas dėkoja

Chicagos pašto viršininkas J. Haderlein atsiuntė "Naujienų" redaktoriui padėką už spausdinimą laikraštyje pašto informacijų.

Paštas 1950 m. gavo 2⅓ bilijono gabalų įvairių siuntinių, kuriuos reikėjo išdalinti gyventojams. Tai reiškia, kad vidutiniškai po 2 siuntiniu kiekvienas gyventojas gaudavo per dieną. O išsiunčiamųjų siuntinių būta dar daugiau — 2 2/3 bilijono gabalų.

ŽUVO 216 ŪKININKAS

1950 metais Illinojaus valstybėje ūkio darbuose žuvo 216 ūkininkų. Daugiausia žuvo traktorių nelaimėse. Neatsargumas ir skubėjimas — didžiausios šių nelaimių priežastys.

60 slėptuvių vidurmiesty

Chicagos civilinės gynybos vadovai pripažino tinkamų 60 slėptuvių vidurmiesty. Jos bus įruoštos pastatuose. Jose galės slėptis oro pavojaus metu tiek pastato gyventojai, tiek ir praeiviai iš gatvės. Jau ketvirtadienį prie kai kurių namų buvo primuštos atitinkamos lentelės, skelbiančios, kad čia esama slėptuvės.

Gynybos direktoriai pripažino, jog rūsio (beismento) sritis po pirmojo aukšto ugniai atspariuose pastatuose esanti saugiausia nuo sutrenkimo ir radiacijos; jau kiek blogesnė sritis namo vidury žemiau 5 aukšto.

Slėptuvė turi turėti 6 kvadratines pėdas vietos kiekvienam besislepiančiam, du išėjimus, aiškius krypčių ženklus ,tam tikrą minimumą stiklo. Be to, reikalaujama, kad slėptuvėje būtų pirmosios pagalbos įrankiai (jų tarpe bestuvė, kirvis, replės, kūjis. dalba ir kt.), telefonas, nešiojamas radijo aparatas, pagalbinė apšvietimo sistema (kur tai galima), kontrolinis kambarys pastato gynybos asmenims su diagramomis, planais (namo ir kt.), tarnautojų adresais ir telef. numeriais, išlavinti pirmosios pagalbos darbininkai ir iš besislepiančiųjų organizuota ugniagesių grupė.

Netrukus bus patvirtintos ir iškabintos atominio puolimo reikalui taisyklės ir instrukcijos (plakatas).

Ir atomininkai streikuoja

Sargai Argonne National Laboratory, kur vyksta labai paslaptingi atominės energijos darbai, nutarė paskelbti streiką. Jie neisią savo pareigų 30 dienų, jei nebus jiems pakeltos algos. Argonne Gard Union 1 skyriaus pirmininkas Wehrle pareiškė, jog sargai negalį streikuoti, nes jų darbo sutartyje streikas yra draudžiamas. Jis sako, jog sargai norį, kad atominės energijos komisija tarpininkautų jiems tartis su Chicagos universitetu.

Dabar sargai gauna $1.60 per valandą. Jiems tesiūloma 4c. pakelti atlyginimą, nors kitiems laboratorijos darbininkams pridėta po 10-15c. per valandą.

Baudą moka Korėjos pinigais

John Szumski, 28 m., 8315 Essex, gavo pabaudą už pergreitą važiavimą automobiliu. Tačiau jis negalėjo atvykti rugs. 24 d. į teismą, nes "svarbiais reikalais" turėjęs išvykti į Korėją. Karys Szumski atsiuntė teismui laišką su 100 won (Korėjos pinigai) baudai apmokėti. Dabar teismo teisėjas turės išspręsti, ką daryti su šiais pinigais.

JT likimas abejotinas

Buvęs Jungtnių Tautų auklėjimo ir švietimo organizacijos direktoriaus pavaduotojas Laves kalbėjo čia Amerikos bibliotekų sąjungos suvažiavime. Jis tarp kitko pareiškė, jog Jungtinių Tautų organizacijos tolimesnis likimas palieka abejotinas, jei pasaulis geriau nesupras tos organizacijos uždedamų pareigų. Jis diskutavo klausimą, kaip sukurti auklėjimo programą pasaulinės apimties plotmėje.

Sukeitė paltus

Š. m. sausio mėn. 27 d. per lietuvių — estų susiartinimo koncertą buvo sukeisti dviejų asmenų paltai.

Malonus tautieti, paėmęs nesavo paltą, labai esate prašomas, kiekvienu metu grąžinti Lietuvių Auditorijon, 3133 So. Halsted St., ir pasiimti savąjį. Kreiptis į baro patarnautoją.

Už pasitaikiusius rūbinėje nesklandumus rengėjai atsiprašo, ir ateity to bus išvengiama.

Gen. Alphonse Juin (kairėje), Moroko valdytojas ir Prancūzijos ginkluotų jėgų generalinis inspektorius, kartu su Prancūzijos premjeru atskrido į New Yorką, iš kur jie išvyko pasimatyti su prezidentu Trumanu.

TRUPUČIUKĄ POLITIKOS

Mano tetulės pasakoja, kad Jungtinių Tautų pereituose posėdžiuose Anglijos užsienių reikalų ministras Bevinas visų posėdžių metu buvęs pusėtinai surūgęs ir mažai kalbus. Sako, kad jį kamavusi širdis ir jis priminęs Jungtinių Tautų generaliniam sekretoriui Trygve Lie, kad vargu jis atvyks į sekančius posėdžius, jei jie bus New Yorko dangoraižių paunksnyje. Tokia aplinka neigiamai veikianti jo širdies saitus, jis nemėgstąs didelių šešėlių Jungtinių Tautų generaliniam sekretoriui ministro Bevino pakišta mintis labai patikusi ir jis čia sumetė tuoj padaryti karjerą, ar tikriau sovietinių kraštų diplomatų tarpe vėl atgauti pasitikėjimą. Daug negalvodamas, Trygve Lie tuoj pasisiūlė SSSR užsienių reikalų ministrui Višinskiui, kad jei šis norįs, tai jis, Trygve Lie, galįs sekantį Jungtinių Tautų posėdį sušaukti Maskvoj, nes žinąs, kad ir Višinskio sovietiškiems viduriams netinka laisvas jankių oras.

Kai Višinskis tą pasiūlymą išgirdęs, tai jis tuojau sukabino abiem rankom savo vidurius ir nuskubėjo į tą kampą, kur ant durų užrašyta tik vienas žodis "Men", arba mūsiškai būtų "Vyrams". Taip išgąsčio buvo paveiktas Višinskis įsileisti į Maskvą kelis šimtus buožių kraštų politikų ir dar diplomatų, kad jo viduriai staiga pakriko.

Jungtinių Tautų generalis sekretorius Lie suprato, koks reikalas ir išsigandęs tuoj išskrido į Šveicariją, tai yra ten, kur tyliai baigė Tautų Sąjunga savo dienas, palikusi gražius Genevoj naujai pastatytus rūmus.

Šveicarai linkę priimti Jungtinių Tautų organizacijos posėdžius ir blogus prisiminimus. Girdi, jie visokių svečių turėję ir niekuomet nesiteiravo nei jų praeities, nei jų dabarties, nei jų svečiavimosi tikslų. Sako, visi pinigai vienodai kvepia, tad ar ne visviena kas svečiuojasi, jei tik sumoka.

Prancūzai išgirdę tokią naujieną, tuoj pavedė savo pranašams atspėti, ką tai visa reiškia. Mat Prancūzijoj iš senų laikų esama tokių prancūzų, kurie iš žvaigždžių ženklų ir paukščių skridimo spėja valstybių ir pavienių asmenų ateitį. Tie pranašai teigia, kad visokie dangaus ir žemės ženklai rodą pakasynas. Tai yra Jungtinių Tautų organizacija gali sulaukti tokio pat likimo kaip ir buvusi Tautų Sąjunga.

JAV prezidentui Trumanui netinka tie visi Lie sumanymai. Trumanas mėgstąs žiūrėti į vaikų vežimukus, bet ne pakasynas. Jis nenori savo veido įgimtą šypseną keisti į liūdesį primenančias raukšles.

SSSR diplomatams tinka Šveicarija, nes Azijos sienos jau netoli Šveicarijos kalnų. Anglams veik būtų visviena, nes Europos tiek maža jau paliko. O kas liko, jei dingtų, nebūtų tokie dideli nuostoliai, jei pati Anglija būtų palikta ramybėj ir su geru biznių, nors ir sovietišku. Jie praeity turėję visokių biznių, net su laukiniais prekiavę ir sekėsi. Yra jie įpratę ir įgudę su laukiniais turėti reikalus.

Dėl Jungtinių Tautų sekančių posėdžių vietos Prancūzijos diplomatai savo tikros nuomonės neturi, nes tuo reikalu dar nespėjo pasisakyti vakarų vokiečiai. O šiems visviena, kur bus posėdžiauta, nes Vokietija nėra Jungtinių Tautų narys. Todėl vokiečiai tyli, savy šaipos ir abi rankas sukišę į kelnių kišenes, jie špygas rodo. Prancūzai tų špygų nemato, o kai vokiečiai nekalba, tai prancūzai nesusivokia kuo vokiečiai kvepia.

Pietų Amerikos visos valstybės sutinka posėdžiauti Šveicarijoj, nes tuomet turėtų du pavasarių per metus. O visų kitų spalvotų valstybių diplomatai taria, kad jiems visviena kur baltieji svetimomis prekėmis iš po skverno prekiaus, kad tik jų pačių kišenes neiškraustytų.

Susovietintų valstybių blokas savo balso neturi, kaip anos žuvelės vandenyse nardančios.

Tai kur sekantis Jungtinių Tautų organizacijos posėdis bus, tenka spręsti veik vienam tos organizacijos generaliniam sekretoriui. Tetulės čia man nieko naujo nepasako. O jis, tas T. Lie, kaip anos pasakos didvyris stovėdamas kryžkelėj, buria:

—Į kairią josi, atgal nesugrįši; dešinėn pasukęs galvą prarasi, o jei tiesiai žengsi, mirtį sutiksi, o atgal nėra kur trauktis.

Tai tokiam ženkle atsidūrusi kartu su T. Lie Jungtinių Tautų organizacija. **—Vistaspats.**

Stalinas ir karvė

Pasakojama, kad kai Stalinas, Churchill ir Roosevelt važiavo į Teherano konferenciją, jų automobiliui kelią sutrukdė karvė. Ji stovėjo vidury kelio ir nei Churchillio iškalbingumas, nei Roosevelto sugebėjimas įtikinėti nepadėjo, — karvė nuo kelio nesitraukė. Vienok Stalinas paprastai priėjo prie karvės ir ką tai ramiai pašnibždėjo jai į ausį. Karvė po to kaip šaudyklė nėrė į šalį. Paklaustas, kaip jis to atsiekė, Stalinas atsakė: "Aš jai pasakiau, kad ji bus nusiųsta į kolūkį (kolchozą)".

"Naujienos"—yra Jūsų Geriausias Draugas — Užsirašykite Jas.

Amerikos Legiono Karavanas

Amerikos Legiono karavanas (grupė keliaujančių legionierių), vardu "For God and Country" (Dievui ir Tėvynei), kuris važinėjo po Illinois valstybę per 3 mėnesius su prakalbomis, baigs savo kelionę penktadienį, vasario 2 d., 1951, 8:00 val. vakare Dariaus-Girėno Memorial salėje, 4416 S. Western Ave., Chicago.

Karavanui vadovauja Lawrence J. Fenlon, valstybės komandierius, pagelbstint Lester R. Benston, State Director of Rehabilitation, dalyvaujant ir kitiems aukštiems Legiono pareigūnams.

Dariaus-Girėno Post No. 271, vadovaujant komandieriui John E. Viscount, svetingai pasitiks karavano keliautojus. Joseph A. Kibort, 4-to Distrikto komandierius, yra generalis pirmininkas.

Maloniai kviečiama publika, biznio atstovai, profesionalai ir religinės grupės atsilankyti į šį įdomų spektaklį. Bus diskusijos apie: visuotiną militarinį apmokymą, amerikonizmą, vaikų labdarą, Korėjos veteranų reikalingą pagalbą, praplatinimą įvairių lengvatų ir kovą prieš subversives doktrinas.

"Mes kovojame dėl asmeninio ir tautinio išsilaikymo. Mes negalime pasiduoti abejingumui. Šiandien kiekvienas amerikietis nesvyruojančiai turi stoti kovon už Amerikos reikalus", pasakė Joseph A. Kibort, 4-to Distrikto komandierius.

Kibort asmeniškai kviečia visus veteranus, kurie gali dalyvauti šiame karavane, prisidėti prie Amerikos Legiono programos dėl sustiprinimo ir apsaugojimo šios šalies—Amerikos.

—Joseph Judickas.

—Anglijoje kai kurie kalba apie naują "amerikiečių okupacija". Ministerio pavaduotojas Arthur Henderson pareiškė, kad visoje Anglijoje yra 16,000 Amerikos karių. Jie yra ten saugumo sumetimais. Kada bus atstatyta pasaulio taika, amerikiečiai išvažiuos namo. Pasakos apie bet kokią "amerikiečių okupaciją" yra juokingos, jos neturi jokio pagrindo.

PRANEŠIMAS

CHICAGOS BALF apskritis atidarė savo ofisą 2807 West 55th St., Chicago 32, Ill. Telefonas: WAlbrook 5-5936. Visus raštus adresuojamus Chicagos BALF Apskrities Valdybai prašome siųsti viršminėtu adresu. **Chicagos BALF Aps. V-ba.**

CLASSIFIED ADVT.

REAL ESTATE FOR SALE
Namai, Žemė — Pardavimui

PARDAVIMUI namas ir taverna su 6 kambariais viršuj. 2 karų garažas. Savininkas apleidžia Chicagą. Parduosiu už geriausią pasiulymą.
7251 S. ASHLAND AVE.

ATDARA sekmadienį nuo 1-5 val. 3532-34 W. Huron, 7 flatų mūrinis. 3-5s, 4-4s. Garu šildomas, kampas. Pajamų $4,350 į metus. Savininkas. VAn Buren 6-6643.

FARMS FOR SALE
Ukiai Pardavimui

120 AKRŲ geros produktyvės žemės ūkis, 2 didelės barnės, daugelis kitų pastatų, įvairi mašinerija; didelė stuba, karšto oro furnasas, elektra, vanduo. Phillip Rasch, Capac, Mich. R. R. 2, telefonas 82-F-21.

FURNITURE-FIXTURE FOR-SALE
Rakandai ir Įtaisai Pardavimui

MODERNIZUOKIT
Savo Virtuvę
arba Bathroom su Steel Wall Tile kambarys 4x7, 4 pėdų aukščio $59.00. Sudėsime—Kreditas.
LAfayette 3-2977
Pasirinkimas gražiausių spalvų.

BUILDING CONTRACTORS
Namų Statytojai—Taisytojai

JOHN G. MEŽLAIŠKIS
GENERALINIS KONTRAKTORIUS IR NAMŲ STATYTOJAS
Statom namus ant savo lotų arba ant jūsų loto. Perkam lotus. Reikale kreipkitės, gausite teisingą patarnavimą už priemamą kainą.
6649 SO. MOZART STREET
Tel. GRovehill 6-6588

HELP WANTED—MALE
Darbininkų Reikia

ALUMINUM
★
SAND CAST
★
MOLDERS
★
FOUNDRY LABORERS
★
NIGHT SHIFT
ARmitage 6-1259

REIKIA MEDŽIO DARBININKŲ
Variety ir Mattison Lathe operators. Taip pat set up men. Nuolatinis darbas su daug viršavalandžių. Puikiausia proga pirmynžangai.
Kreipkitės:
LIBERTY WOOD TURNING CO.,
Dėl susitarimo telefonuokite:
BISHOP 7-5737.

REIKALINGAS batų pardavėjas. Turi būti patyręs. Pastovus darbas. Progos pirmynžangai.
BERLAND'S
1357 Milwaukee Ave.,
BRunswick 8-2749.

REIKALINGAS SHAPER
Patyręs prie vyrų drabužių. Pastovus darbas. ATLAS MANUFACTURING CO., 819 W. Congress St., 4-tas aukštas.

JANITOR
Must be experienced.
Apply at
ALEX FRIEND & CO.
29 So. La Salle.

REIKIA MAŠINISTO
Patyrusio prie pertaisymo mašinų. Turi būti geras "scraper hand".
DEXTER MILLS
4310 N. Kedzie Ave.

REIKIA vyro pastoviam apvalymo darbui. Geras mokestis. Kambarys duodama, jei reikia. Division Street Baths, 1916 W. Division Street.

MISCELLANEOUS
Įvairus

Mes taisome visokias
SIUVAMAS MAŠINAS
Visas darbas garantuotas. Mes taip pat išnuomojame mašinas. Duokite mums perdirbti koja minamas mašinas į elektrines. Nemokamas apskaičiavimas. Turime puikų pasirinkimą vartotų SINGER mašinų.
SINGER SEWING MACHINE COMPANY
4222½ Archer Avenue
Tel.: FRontier 4-6847.

CHERNAUCKO
Oyster Bay Restoranas
222 Northeast 79th St. Tel.: 78-9184
Miami, Florida.
- - -
REAL ESTATE OFISAS
Nuosavybės pardavimas
nuomavimui kambariai.
1819 S. W. 11th St. Tel.: 9-6623.

Marquette Parke atidaryta
LIETUVIŠKA VALGYKLA
"PALANGA"
(vietoje FLORENCE Restaurant)
Lietuviai, norintieji pavalgyti įprastu skoniu, prašomi atsilankyti ir įsitikrinti.
M. ir J. ROČKAI, savininkai
(laikę "VIKTORIA" restoraną)
6912½ SO. WESTERN AVE.
Telef. GRovehill 6-9490

SKAITYKIT IR KITUS RAGINKITE SKAITYTI "NAUJIENAS"

AR JIESKAI DARBO?
SKAITYK KASDIEN
NAUJIENAS
IR TEMYK SKILTIS
"REIKIA DARBININKŲ"
Lietuviai taipgi perka ir parduoda ir progas sužino tiktai per
'NAUJIENAS
Tel. CANal 8500
1739 S. Halsted St., Chicago, Ill.

HELP WANTED—FEMALE
Reikia Darbininkių

WORK CLOSE TO HOME
Secretary-Stenographer
NCR 3000 OPERATOR
WOULD BE WILLING TO TRAIN
MERCURY MANUFACTURING COMPANY
4044 So. Halsted Street
5 days, 37½ hour week.
Moderate size attractive office, good transportation, excellent wages, apply in person or phone for interview
CALL MR. ANDERSON
YArds 7-2515.

GIRLS AND WOMEN
18—45 Years
Full Time Work
- Day Week
- 8 A. M. to 4:30 P. M.
- Light Factory Work
- Experience Not Neccesary
- Must Speak English.

CALL TODAY!
Come Ready to Work!
2029 CLYBOURN AVE.

SECRETARY
Excellent opportunity for reliable, ambitious girl. Mus be able to take shorthand. Permanent position. Good salary. 40 hours. 5-day week. Michigan-Av. office.
For appointment Phone:
SUPERIOR 7-8559.

BENDRAM OFISO DARBUI
Reikia mokėti dirbti mašinėle.
5 dienų savaitė.
Geras pradžioje mokestis.
VICTORY 2-6637.

COMPTOMETER OPERATOR
Excellent opportunity for reliable, ambitious girl, for figuring invoices. Will train qualified beginner. Permanent position, good salary; pleasant working conditions. 5 day week. Employee benefits. PRATT & LAMBERT, 320 W. 26th St. VI 2-1800.

JĖGA SIUVAMOS MAŠINOS OPERATORKŲ
Patyrusių arba nepatyrusių.
GERA ALGA — NUOLAT.
WHEELER PROTECTIVE APPAREL
224 W. Huron St. SUperior 7-3948

CHECKER — PACKER
TYPIST
Amžius 22 iki 38 metų.
Nuolaida ir ligoninės pagalba.
ALISON BOWES
427 W. Randolph St.
11-tas aukštas.

TYPIST
Wonderful opportunity for young girl for general office work. Will consider beginner. Permanent position, good salary; pleasant working conditions. Apply at:
HAUTAU and OTTO
4420 W. Harrison.

STENOGRAPHER
Excellent opportunity for reliable, ambitious girl. Permanent position, good salary; pleasant working conditions. 5 day week. Apply at:
PLUNKETT CHEMICAL CO.
3500 So. Morgan St. For appointment phone YArds 7-3322.

CLERK
Typing and general office. Must be good at figures. 5 day week.
PLUNKETT CHEMICAL CO.
3500 So. Morgan St.
YARDS 7-3322.

FURNISHED ROOMS — TO RENT
Gyvenimui Kambariai

RENDON furnišiuoti flatai po 2, 3 ir 4 kambarius. Taip pat rendon po 1 kambarį. Su visais patogumais. Prieinama renda. ENglewood 4-3765

MOTERIS turi 2½ kambarių apartmentą. Priimsiu mergaitę arba moterį gyventi sykiu arba išrenduosiu vieną kambarį atskirai. Galima gaminti valgį. Stella, 3441 W. Jackson Blvd., apart. 102, 1-mas aukštas.

DP VYRAS ir žmona į 6 kambarių gražų butą priims 1 ar 2 vyrus į furnišiuotą kambarį. 2033 Canalport Ave., pirmas aukštas.

BUSINESS CHANCES
Biznio Progos

TAVERNA, būtinai reikia parduoti. Geras biznis. Dėl informacijų rašykite: MRS. EMILY CAREY, 3731 N. Miami Ave., Miami, Florida.

CICEROJ pardavimui taverna, 1401 So. 49th Ct., Lietuvių Liuosybės svetainės name. Biznis išdirbtas per daugelį metų. Viršuj tavernos yra didelė svetainė, kur įvyksta daug parengimų ir susirinkimų. Geriausia vieta toje apylinkėje. Pardavimo priežastį patirsite vietoje. Savininkas E. Kumpas.

TAVERNA ir rooming house pardavimui. Reikalas parduoti iš priežasties ligos. 3001 W. 111th Street.