ORAS

Debesuota, temper. iki 42°. Saulė teka — 6:34; leidžiasi — 5:34.

NAUJIENOS

THE LITHUANIAN DAILY NEWS

The First and Greatest Lithuanian Daily in America
NAUJIENOS
The Lithuanian Daily News
Published by The Lithuanian News Publishing Co., Inc.
1739 So. Halsted St., Chicago 8, Ill.
Phone CA nal 6-850
Over One Million Lithuanians In The United States

VOL. XXXVIII. Kaina 5c Chicago 8, Ill. šeštadienis, Vasario-February 24 d., 1951 Price 5c No. 47

OPOZICIJA VALDŽIAI KINIJOJE STIPRĖJA

DAUGIAU GINKLUOTŲ JĖGŲ ALIASKAI

WASHINGTON, D. C. — Senato ginkluotųjų jėgų pakomitetas paruošė raportą apie Aliaskos gynimą.

Esmėje raportas sako: Nėra pavojaus, kad rusai galėtų užpulti Aliaską netikėtai, kaip kad japonai užpuolė Pearl Harbor. Priešas gali įsiveržti į Aliaską, taip, bet Jungtinės Valstybės yra pakankamai stiprios ten apginti svarbiuosius savo punktus.

Gal but, kalba toliau subkomiteto raportas, reikėtų pasiųsti į Aliaską daugiau JAV sustiprinimų.

Pasak to pakomiteto vienas dalykas Aliaskoje yra rimtai kritikuotinas: tai pagrindinių Amerikos ginkluotoms jėgoms patogumų trukumas.

NAUJAS MOKYKLOMS PAGALBOS BILIUS

ATLANTIC CITY, N. J. — Kai kurios JAV sritys yra taip suvargusios, kad nepajėgia skirti savo biudžetuose bent po $55 vieno vaiko auklėjimui per metus.

Norima teikti šitokių sričių mokykloms federalinė parama. Ir tuo tikslu buvo įteiktas bilius 81-m kongresui. Bilius nepraėjo svarbiausia dėl ginčų, ar federalinė parama turi būti teikiama tik viešosioms mokykloms, ar taip pat parapijinėms ir privačioms.

Dabar atstovų rumų narys Barden (dem. iš North Carolina) painformavo Nacionalinės Švietimo Sąjungos prezidentą, p-lę Corma Mowrey, kad jis artimoj ateity vėl įteiks kongresui federalinės valdžios pagalbos mokykloms teikimo bilių.

Tikslu išvengti ginčų dėl mokinių transportacijos, knygų ir sveikatos priežiūros naujasis bilius reikalaus tik federalinės valdžios pagalbos viešųjų mokyklų mokytojams algas apmokėti ir viešųjų mokyklų trobesiams operuoti ir užlaikyti.

Vokiečių atsparumas Sovietams stiprėja

NEW YORK, N. Y. — Į Jungtines Valstybes lėktuvu atskrido vakarų Berlyno mėras Ernest Reuter. Tarp kitko New Yorke spaudos atstovams jis pasakė ,kad vokiečių atsparumas Sovietams rytų Vokietijoj (rusų dominuojamoj) yra geras. Be to, atsparumas vis stiprėjąs.

Reuter Jungtinėse Valstybėse atlankys kai kuriuos miestus ir turės konferenciją su valdžios atstovais Washingtone.

Prašo apkarpyti prekybą su su Sovietais

LONDONAS, Anglija. — Britanijos užsienio reikalų ministerijos atstovas informuoja, kad Jungtinės Valstybės ir Britanija kreipėsi į Šveicariją ir Švediją prašymu. Jos išreiškusios pageidavimą ,kad Šveicarija ir Švedija sustabdytų karo reikmenimis prekybą su Rusija ir sustabdytų persiuntimą karo reikmenių į Sovietų valdomus kraštus.

Aptvers atomo išbandymo apylinkę

LAS VEGAS, Nev. — Atominės Komisijos atstovai pareiškė, jogei 125 mylių tvora bus pastatyta apylinkėje, kurioje neneseniai buvo daromi atominės bombos sprogimo bandymai.

Olandai protestuoja prieš JV drabužius

HAGA, Olandija. — Tuoj po karo bet kokie Jungtinių Valstybių drabužiai buvo pageidaujami taip Olandijoje, taip ir kai kuriose kitose Europos šalyse.

Dabar jau kas kita. Šiomis dienomis 30,000 Olandijos tekstilės verslininkų pareiškė valdžiai protestą. Jie skundžiasi, kad šalies rinką užplūdo pigūs Amerikos gamybos armijos drabužiai, parduodami iš susidariusio pervirsio. Olandai biznieriai sako, jogei šie drabužiai gadina jiems biznį.

Norvegų laivo kapitonas protestuoja

HONG KONG. — Čia atplaukė Norvegijos 3,394 tonų laivas Hoi Houw. Jo kapitonas A. F. Fjeldheim pareiškė, kad Kinijos nacionalistai sulaikė laivą devynias dienas Formozos uoste Keelung ir konfiskavo 2,900 tonų krovinį medvilnės, gabentos komunistinei Kinijai.

Laivas tapo sulaikytas kai plaukė iš miesto Bomay (Indijoje) į Tsingtao (Kinijoj). Dėl sulaikymo kapitonas Fjeldheim pareiškė protestą.

100 vargonų armijos koplyčioms

WASHINGTON, D. C. — Armijos atstovai paskelbė, jogei kariuomenei perkama 100 elektrikinių vargonų. Jiems būsią sumokėta $150,000. Vargonai skiriami armijos koplyčioms, įsteigtoms kariuomenės stovyklose įvairiose krašto dalyse.

Kai kurios stovyklos turi po tuziną ar daugiau koplyčių, kurios buvo uždarytos po Antrojo pasaulinio karo. Jos dabar vėl atidaromos ryšium su treniravimu 800,000 karių, laikomų jose nuo pereitų metų liepos mėnesio iki šių dienų.

Pasakoja apie mirtį 68 JV karių

TORONTO, Ot.—Vietos spaudoje viena žinia pasakoja, kaip kinai nužudė 68 JAV karius.

Amerikiečiai Korėjoje, sako žinia, atėmė kaimą iš komunistų. Vakare jie sugulė pailsėti, palikę tik vieną sargybinį būdėti.

Naktį komunistai sugrįžo, užpuolė miegojusius karius ir užmušė jų 68. Nelaimė įvykusi dėl nepakankamo apdairumo.

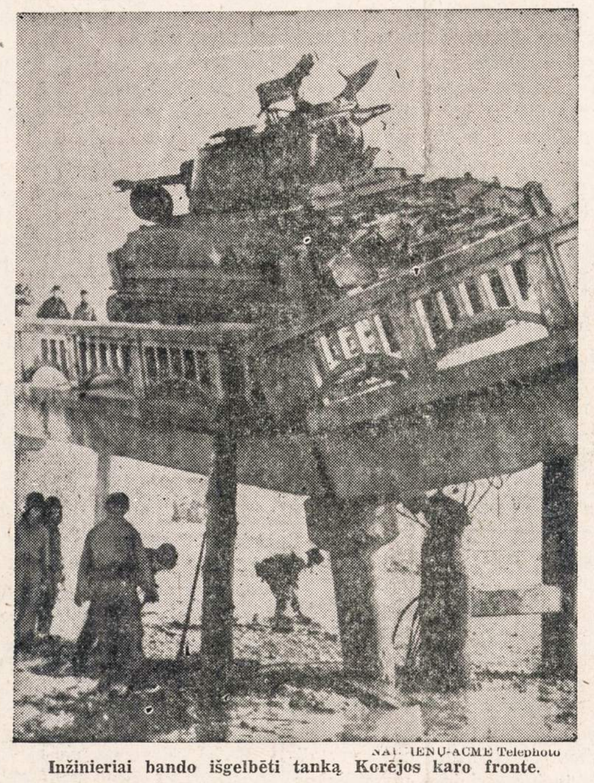

NAT. UENU-ACME Telephoto

Inžinieriai bando išgelbėti tanką Korėjos karo fronte.

KRITIKUOJA JAV IŽDO LAIKYSENĄ

WASHINGTON, D. C. — Illinois senatorius Paul Douglas rimtai kritikuoja JAV iždo departamento politiką. Kritikos branduolis toks: iždo departamentas reikalauja, kad Federalinė Rezervų Taryba supirkinėtų visus valdžios bonus, kuriuos valdžiai pasiūlo pirkti komerciniai bankai.

Bankai, realizavę bonus į grynus pinigus (cash), skolina juos naujoms skemoms vykdyti. Arba grąžina publikai pinigus, kad ji galėtų daugiau dalykų pirkti.

Tai reiškia, sako senatorius Douglas, kad JAV iždo laikysėna yra viena svarbiausių infliacijos ukdymo priežasčių.

Senatorius įspėja, kad ne kartą ir ne vienoje šalyje infliacija sunaikino vidurinę tų kraštų klasę ir nuvertė ne vieną valdžią. Šitokią galimybę privalo ir Jungtinės Valstybės turėti minty, sako sen. Douglas.

HOENGSONG GYNĖJAI BĖGA

Talkininkų kanuolės apšaudo miestą

TOKIJO, Japonija.—Penktadienio pranešimai sakė, kad talkininkai stūmėsi pirmyn 50 mylių fronte.

Fronto gale rytuose jie pačmė miestą Pyongchang, ir paėmę jį dar pasistūmė keturias mylias, nesutikdami pasipriešinimo.

Ties Hoengsongu, sako pranešimai, Jungtinių Tautų daliniai užėmė artimus miestui kalnus ir nuo jų artilerija apšaudė Hoengsongą. Talkininkų aviacija mėtė bombas į miestą.

Kai kurie pranešimai teigė, jogei Hoengsong gynėjai pabėgę ir talkininkai galėję jį paimti penktadienio vakare. Jų komanduotojai betgi nutarę naktį į šeštadienį praleisti kalnuose atsargumo sumetimu.

Chipyong fronte ypatingo aktyvumo penktadienį neparodyta.

Nesuranda nuskendusios laivo įgulos

HONOLULU, P. I. — Prieš 5 dienas Jima salos apylinkėje nuskendo Norvegijos laivas Florentine. Penktadienį (vas. 23 d.) jau keturias dienas lėktuvai ir laivai ieškojo nuskendusio laivo 13 vyrų įgulos, bet vis nesurado.

Nori pailginti karinę tarnybą Belgijoje

BRUSSELS, Belgija. — Krašto apsaugos ministeris plk. Eugene de Greef ragina parlamentą pailginti kariuomenės tarnybos laiką iki 24 mėnesių. Dabar tarnybos lakotarpis yra 12 mėnesių.

Reikalauja, kad sugrąžintų Jugoslavijos vaikus

BELGRADAS, Jugoslavija.—Jugosavijos valdžia pasiuntė Rumunijai reikalavimą, kad ši sugrąžintų Jugoslavijai 9 vaikus, kuriuos Rumunijos pasienio sargyba pavogė pernai birželio mėnesį, kai jie žaidė pasienyje.

WASHINGTON, D.C. —Valstybės sekretorius Acheson ir žmona vyksta atostogų. Pirmiausia jie sustos New Yorke, o paskuo lėktuvu skris į Hamilton miestą Bermudoje.

Valstybės sekretorius dvejus metus neturėjo atostogų.

Auksas "mėsoje"

FRANKFURT, Vokietija. — Čia patrauktas teisman Arthur Hershon, IRO (tarptautinės išvietintiems asmenims šelpti) organizacijos pareigūnas.

Kaltinimas daromas toks, kad košernos mėsos skardinėse mėginta į Vokietiją nelegaliai (šmugeliu) įgabenti $40,000 aukso. Tą auksą, kaltinimas sako, paėmęs Hershon.

Hershonui paskirta užsidėti $10,000 kausija. Jisai buvo areštuotas pagal neskelbiamų asmenų pranešimą apie auksą Jungtinių Valstybių muitinės pareigūnams.

Vėliausios Žinios

★

—Į Hawaii salas penktadienį atlėkė didžiulis JV sprausminis lėktuvas. Daryta spėjimai, kad jis gal naują greitumo rekordą nustatęs.

—Jungtinių Valstybių atstovų rūmų komitetas. tyrinėjąs neamerikoniškąją veiklą, penktadienį vyko į Hollywoodą, Cal. Čia komitetas tyrinėsiąs įtarimą 20 asmenų simpatijomis komunistams.

—Tarp 28 asmenų, nominuotų Nobelio prizui, yra vardas Dr. Hutchins, buv. Chicagos Universiteto kanclerio.

—North Carolina valstybė penktadienį užgyrė 22 amendmentą, kuris taiko apriboti J. Valstybių prezidento pareigas 2 terminais. Siūlomą konstitucijos pataisą jau užgyrė 34 valstybės. Reikia dar dviejų valstybių užgyrimo, kad ji įeitų galion.

—Churchillio reikalavimai, kad Atlanto pakto laivynams komanduotoju būtų paskirtas britas, pritaria ir kai kurie Washingtono diplomatai.

—Numatoma JAV pagalba Jugoslavijai galinti siekti $400,000,000.

—J. T. taikos komitetas kreipėsi į Kinijos valdžią raginimu sulaikyti karą Korėjoje, bet atsakymo iki šiol negauna,

—Britanijos geležinkelių darbininkams nutarta pakelti algas 7½%.

Šunys ginkluotų jėgų tarnyboje

FORT TILEY, Kas.—Čia treniruojama būrys šunų Jungtinių Valstybių ginkluotų jėgų tarnybai.

Dabar treniruoajmi šunys jau nebe tokie, kokie buvo pereitojo karo metu treniruojami. Anuomet armija ėmė įvairiausius šunis — kokius gavo. Dabar dauguma jų yra vokiečių aviganių veislės. Jie esą stiprūs, sumanūs ir agresingi, ir atrodo geriau tinką šiai tarnybai, kaip kitų veislių šunys.

Šunų treniruotojai informuoja, kad ir dabartiniu metu Vokietijoje Amerikos kariuomenė vartoja apie 900 šunų. Svarbiausioji jų užduotis ten esanti saugoti sandėlius. Betgi šunys esą kartais itin parankūs kaip skautai, ir ne vieno kareivio žvalgo gyvybę šuo yra išgelbėjęs savo budrumu.

Bilius nuteistiesiems vokiečiams gelbėti

WASHINGTON, D. C. — Atstovų rūmų narys Armstrong (Rep. iš Missouri) įteikė kongresui bilių, kuris liečia 7 nacius pasmerktus mirčiai ir laikomus dabar Vokietijos kalėjime. Bilius taikomas duoti pasmerktiesiems progą apeliuoti į aukštesniuosius JV teismus nuosprendžiui pakeisti.

Darbininku skaičius Britanijoj 23,225,000

LONDONAS, Anglija.—Darbo ministerija neseniai paskelbė, kad Britanijos darbininkų 1950 metais buvo priskaitoma 23,225,000. Bedarbių skaičius šiais metais siekęs 301,816. Jų skaičius pastaruoju laiku mažėjęs.

PARTIZANAI UŽMUŠĖ TŪKSTANČIUS MILICININKŲ

Mirties bausmė už opoziciją valdžiai

HONG KONG. — Čia gauta žinių, kad opozicija komunistinei Kinijos valdžiai stiprėja.

Valdžia praplėtė bausmes už nusikaltimus, ir gyventojams parodantiems bet kokią opoziciją valdžiai dabar gresia mirties bausmė.

Peipingo vyriausybė pripažino, kad Kinijos partizanai užmušė tūkstančius komunistų milicininkų.

Nepasitenkinimas vietinėmis (lokalinėmis) valdžiomis, sako žinia, plačiai paplitęs Kinijoj. Ūkininkų opozicija žemės reformai, kurią valdžia nori pravesti, smarkiai plinta.

Komunistinė kinų valdžia pripažįsta, jogei ginkluotas pasipriešinimas įgiįąs tokį mastą, kad gali išsiveržti iš kontrolės. Padėtis pablogėjusi nuo to laiko, kai Korėjoje prasidėjo karas.

Kai kurie Tolimųjų Rytų stebėtojai reiškia nuomonę, jogei Kinijos valdžia kalba apie susidarančią opią padėtį tam tikrais sumetimais: komunistai, būtent, ruošiasi pravesti "valymą", likviduoti neištikimuosius, todėl ir kalba apie partizanų arba kontrrevoliucionierių pavojų.

KANADOS ARMIJA JUNGIAMA SU JAV KARIUOMENE

FORT LEWIS, Wash.—Praeityje Kanados armija rėmėsi Didžiosios Britanijos karo pabūklais ir kitokiomis karinėmis reikmenimis.

Pastarųjų laikų pranešimai sakė, jogei yra planai Kanados armiją jungti prie Jungtinių Valstybių armijos apginklavimo. Mat, turima minty galimybė, kad abiems šalims teks gintis bendrai, jeigu kiltu karas su Rusija.

Taigi Kanados armija dabar rikos Valstybių ginklais — šauginkluojama Jungtinių Ametuvais, patrankomis, kitokiais pabūklais, ir net būsinti valgydinama Amerikos karių maisto normomis.

Šioj apylinkėje 25-ta Kanados pėstininkų brigada baigia manevrus. Juose jau buvo vartojamas JAV karių aprūpinimas.

Būdinga, kad patys manevrai pravedami Jungtinių Valstybių teritorijoje.

MacArthur siųs asmeniškus laiškus turkams

LONDONAS, Anglija. — Ankaros radijas paskelbė, kad Turkijos kariuomenės vadovybė pasiuntė generolui MacArthurui sąrašus turkų karių, žuvusių Korėjos fronte. MacArthur, kaip vyriausias ginkluotųjų Korėjos jėgų komanduotojas, savo vardu praneš žuvusių turkų artimosioms giminėms apie ištikusią juos nelaimę.

Komunistai Paryžiuj streikuoja

PARYŽIUS, Prancūzija.—Paryžiečiai praėjusį ketvirtadienį turėjo nesmagumo. Ypatingai jo turėję asmenys mėgią kavos gerti.

Dalykas toks, kad streikavo dviejų gaso įmonių darbininkai ir rezidencijoms trūko gaso.

Gaso įmonių darbininkai sustreikavo dėl valdžios potvarkio uždraudžiančio politinę komunistų organizaciją.

Tucker gaminsiąs automobilius P. Amerikoj

RIO de JANEIRO, Brazilija. — Tuoj po karo su dideliu išgarsinimu buvo suorganizuota ir pradėjo operuoti Chicagos pietinėse dalyje Tucker įmonė automobiliams gaminti.

Sukelta stambios sumos pinigų. Tur būt, ir lietuvių vienas kitas pirko Tucker korporacijos akcijų. Galų gale nieko gero neišėjo ir korporacija subankrotavo.

Dabar pranešama, kad Preston Tucker yra Brazilijoje. Jisai planuoja čia automobilius gaminti ir organizuojąs šiuo tikslu korporaciją. Tucker pareiškė, jogei tikisi sukelti $20,000,000 automobilių gamybai.

Bendra Kanados ir JAV civilinė gynyba

OTTAWA, Kanada. — Amerikos ir Kanados civilinės gynybos viršininkai paskelbė priėję susitarimą bendros abiejų kraštų gynybos klausimais. Pavojaus atvėju ar nelaimei ištikus, bent pasieniu abiejų kraštų civilinė gynyba kooperuos.

Britai priešingi Š. Korėjos užkariavimui

WASHINGTON, D. C. — Neoficialus pranešimas teigia, kad Britanija esanti priešinga bet kokiam Jungtinių Tautų užsimojimui užkariauti šiaurės Korėją. Tačiau britų laikysena esanti lanksti 38 paralelės peržengimo klausimu.

Jeigu pav. kariniai sumetimai reikalaus, kad tas ar kitas talkininkų ginkluotųjų jėgų dalinys peržengtų 38 paralelę, tai britai nesipriešins tokiam žygiui. Jie esą priešingi reikalavimui, kad talkininkai visą šiaurės Korėją okupuotų.

JAV nuostoliai 49,132

WASHINGTON, D. C.—JAV nuostoliai Korėjoje užmuštais, sužeistais ir dingusiais iki praėjusio trečiadienio (vas. 21 d.) siekė 49,132. Paskutinės savaitės nuostoliai buvo 1,097.

6 žuvo buso nelaimėje

TRIESTE. — Busas šioj apylinkėje nuvirto į pakalnę 325 pėdas. Šeši asmenys buvo užmušti. Nelaimė įvyko arti Indrijos, 90 mylių į šiaurės rytus nuo Triesto.

Kritika ir Polemika

"Draugo" poezijos konkurse dalyvavo ir Francois Rene Chateaubriand

(Buvo pripažintas tik spausdintinu)

Praėjusiais metais buvo bent trejetas literatūrinių konkursų: du novelei ir vienas poezijai. Deja, šių konkursų negalima laikyti nusisekusiais, nes jų mikroskopinio dydžio premijos negalėjo sugundyti pajėgiųjų (su labai mažomis išimtimis) mūsų rašytojų.

Tiesa, juri komisijos "mušėsi" su geroku skaičiumi autorių, daugumoje dar negirdėtų. Tačiau "aukso gyslų", kiek leidžia spėti paskelbtieji dalykai, nebuvo užtikta. Jei bent "Draugo" novelės konkurse, kur buvo atrasta nauja "žvaigždė". Deja, ir šioji žvaigždelė vos vos prasišviečia pro gimnazistinį rūbelį... Reikia spėti, kad šiame konkurse lėmė kiti (pvz. religiniai), o ne grynai literatūriniai motyvai. Kitaip nebūtų galima išaiškinti tokio Jurgio Savickio atsidūrimo tik "spausdintinų" draugijoje. Mes gerai žinome, kad dar ne vardas apsprendžia meno kūrinio vertę, bet šiuo atveju turėjome progos palyginti ir pačius atspausdintus dalykus. Išvados, deja, gana skeptiškos, ir tai ne juri komisijos naudai.

Dar blogiau su "Draugo" poezijos konkursu, kurio rezultatai žemiau kritikos. Iš retkarčiais skelbiamų "Draugo" kronikoje žinučių buvo galima susidaryti įspūdį, kad šiame konkurse dalyvauja tikrai nemažas skaičius eiliuotųjų. Tačiau juri komisijos paskelbtieji rezultatai atrodo tragiškai liūdnai. Lygiai taip pat tragiškai liūdnai atrodo ir tie eilėraščiai, kuriuos dabar "Draugas" leidžia per savo literatūrinius puslapius. Matyt, vis dar nepajėgia baigti "spausdintinų autorių..."

NAUJIENŲ (Vas. 10 d.) laidoje skaitytojai turėjo progos matyti vieną DRAUGO literatūrinės dalies "perlą" net dviejuose variantuose. Dabar šiuo reikalu mus informuoja, kad vienas poezijos mėgėjas, norėdamas įsitikinti juri komisijos "neklaidingumu", pasiuntė "Draugo" poezijos konkursui (slapyvardis — Balfinis) vieną Francois René Chateaubriand eilėraštį, kuris yra buvęs išspausdintas 1937 metais "Vairo" 11 numeryje, 272 psl. Šis eilėraštis verstas K. Pr. Inčiūros. Dabar šis eilėraštis buvo išspausdintas "Draugo" literatūrinėje dalyje (žr. "Draugas" Nr. 23, 1951 m. sausio 27 d.), tur būt, kaip vienas iš konkurse pripažintų "spausdintinų" kūrinių, nes, nors premijos ir nelaimėjo, bet "Draugui" suteikė "geros" literatūrinės medžiagos...

Sutinkame, kad K. Pr. Inčiūros vertime Chateaubriand atpažinti nėra lengva. Be to, ir paties konkurso "dalyvio" čia keletas žodžių pakeista, bandant eilėraštį priderinti prie "lietuviškojo kolorito"... Tačiau, mūsų galva, tai neperdaugiausiai išteisina juri komisiją, ypač vyresniuosius jos narius.

Gal, pagaliau, ir galima nežinoti, kad Chateaubriand rašė eilėraščius (rašė jis jų labai mažai, tačiau šis užtinkamas dažnoje mokyklinėje chrestomatijoje), bet vyresniesiems juri komisijos nariams turėtų būti žinoma lietuviškoji šio eilėraščio versija, spausdinta dar netokioje tolimoje praeityje — nepriklausomos Lietuvos spaudoje.

Sapienti sat.

Petras Kirvelis

Melrose Park, Ill.

VASARIO ŠEŠIOLIKTOSIOS MINĖJIMAS

Šiais metais Lietuvos nepriklausomybės paskelbimo šventės minėjimą surengė visos čia esančios organizacijos. Tuo tikslu buvo sudaryta šventės rengimo komisija iš organizacijų pirmininkų bei jų atstovų.

Minėjimas buvo pradėtas 11 val. 30 min. pamaldomis už žuvusius dėl Lietuvos laisvės ir kenčiančią Lietuvą. 3 v. v. veteranų salėje buvo iškilmingas minėjimas su menine dalimi. Įnešus Amerikos ir Lietuvos vėliavas, sugiedotas Amerikos himnas. Po to pirmininkaująs p. S. Malinauskas trumpai apibudino tos dienos reikšmę nepriklausomybės laikais ir dabar.

Vėliau kalbėjo svečias, Melrose Park meras p. A. Frenzel. Jis savo kalboje pažymėjo, kad lietuviai yra darbštūs, sąžiningi ir geri Amerikos piliečiai, todėl jis tikįs, kad ir visa tauta esanti tokia. O tokia tauta turinti būti laisva ir nepriklausoma. Jis pareiškė, kad smurtas ir neteisybė bus nugalėta ir Lietuva vėl atgaus nepriklausomybę.

Toliau ėjo paskaita, kurią skaitė p. Vyt. Kasniūnas. Jis nušvietė Lietuvos sužydėjimą nepriklausomybės laikais, Lietuvos tragediją ir dabartinius mūsų siekius. Dar kalbėjo kun. Vaškas. Po jo kalbos sugiedotas Lietuvos himnas ir tuo iškilmingoji minėjimo dalis baigta.

Meninę dalį atliko mažos lietuvaitės (O. Didžbalytė, G. Paugytė, F. Janickaitė, L. Lingytė, L. Jaraitė ir K. Paugys), vadovaujamos p. A. Jarienės, ir vietinis lietuvių choras, diriguojamas muziko p. Alb. Mateikos. Pradžioje mergaitės atliko keletą šokių ir padeklamavo tai dienai pritaikintus eilėraščius. Šokiai ir eilėraščiai buvo gerai paruošti ir gražiai atlikti. Ypatingai eilėraščiai daugelį net sujaudino, perkeldami į gimtąją šalį. Choras, nors dar neseniai susikūręs, bet energingo ir gabaus dirigento p. Alb. Mateikos dėka suspėjo gana gerai pasiruošti. Buvo sudainuota keletas dainelių, kurios klausytojams labai patiko. Tas pats choras giedojo ir bažnyčioje pamaldų metu. Per minėjimą buvo surinkta aukų Lietuvos laisvinimo reikalui apie 300 dol.

Minėjimas praėjo ne tik liūdėsio, bet ir pasiryžimo ženkle dirbti, kol bus laisva ir nepriklausoma Lietuva.

P. K.

Rockford, Ill.

Mūsų kolonijos įvykiai

Prieš dvejetą metų p. Birutė Yorošekienė, kuri buvo neseniai atvykusi iš tremties, vietos biznierių pastangomis turėjo progos lėktuvu nuskristi į Angliją (Skotiją) ir ten dalyvauti savo dukters Irenos vedybose. Dabar Birutė labai sunkiai serga, guli ligoninėje ir mažai tėra vilties, kad ji galės pasveikti. Jos didžiausias troškimas buvo dar kartą pasimatyti su dukrele Irena.

Ir štai šiomis dienomis tas troškimas išsipildė: Irena pasiskolino kelionei pinigų ir atvyko su mamyte pasimatyti. Aplankė ji savo mamytę, tačiau daug ką ji negalėjo jai padėti.

Tąja pat proga Irena sustojo pas savo brolį Liudą Yorošeką, pas kurį ir praleido kelias dienas. Viešėdama Rockforde, ji užmezgė daug pažinčių. Dalyvavo Lietuvos nepriklausomybės minėjime, miesto majoro H. Bloom buvo pakviesta pietų. Majoro pastangomis jos vyrui, kuris yra medicinos daktaras ir specializuojasi X-spindulių srity, išrūpintas kvietimas dirbti Rockfordo Memorial ligoninėje. Irena irgi gavo gerą pasiūlymą dirbti ligoninėje kaipo gailestingoji seselė.

Irena labai norėtų persikelti į Rockfordą, tačiau yra klausimas, ar jos vyras panorės Angliją apleisti.

Pasak Irenos, gyvenimas Anglijoje esąs nepavydėtinas: maistas brangus ir jo didelis trūkumas. Savaitei galima gauti tik vienas kiaušinis, o pieno vos tik vaikučiams pakanka. Mėsos gaunama tik tiek, kad jos skonio nebūtų galima užmiršti. Apie šokoladą ir galvoti netenka.

Ponai Savickai daug padeda sergančiai Birutei, ją dažnai lankydami. Daug jie padėjo ir jos dukteriai Irenai, kuri jau iškeliavo atgal į Skotiją.

Atsisveikinimas buvo liūdnas, nes jai gal nebeteks gyvos motinos bematyti.

—Žvalgas

Sačikauskas kviečia dvikovon kunigą

MONTEVIDEO, Urugvajus. —Šiomis dienomis Dr. Pranas Sačikauskas, susipykęs su kunigu Kazimieru Vengru, iššaukė jį dvikovon. Sačikauskas sakosi, kad jis bandęs taikiu būdu išspręsti nesusipratimus, bet jam nepavykę. Jis esąs priverstas imtis Pietų Amerikoje dar vartojamų kavalierių priemonių teisybei atstatyti.

Vasario 12 dieną Pranas Sačikauskas pasiuntė laišką La Platos arkivyskupui, kuriame aiškina, kodėl jis buvo priverstas eiti dvikovon su kun Vengru. Laiške jis sako, kad savo laiku jis kreipėsi į kardinolą Santiago Copelo, kad tarpininkautų kilusiam konfliktui spręsti, bet nieko iš to neišėję.

Kandidatas į aldermanus

Henry Vree gyvena 9-tam warde 41 metus. Gimęs Olandijos mieste Amsterdame, su tėvais atkeliavo į Amerikos miestą Chicagą būdamas 5 metų amžiaus. Sulaukęs 21 metų, įkūrė mažą valgomųjų daiktų (grocery) krautuvėlę, kuri dabar yra viena iš didesniųjų nepriklausomų krautuvių ir lengvai atlaiko rinkos varžytynes papiginta kaina. Henry Vree, kandidatas į aldermanus, pasižymėjęs visuomenės darbe, nes priklauso k e l i o m s visuomenės organizacijai ir joms vadovauja. Įžymiausiose keturiose biznio organizacijose yra direktorius, dviejose pirmininkas, vienoje prezidentas ir tiktai dviejose narys. Balsuotojams kandidatas žada pagerinti transportaciją (susisiekimą), apvalyti žaidimų laukus, švarinti parkus, suteikti mokslo patogumus, pakankamą policijos apsaugą ir kitus patarnavimus, kad visiems 9-to wardo gyventojams būtų geriau ir ramiau gyventi.

Balsuokite už Henry Vree. Jis indorsuotas 9-to ward'o Lietuvių Demokratų Klubo.

Aldermanas Emil V. Pacini

Gimęs neturtingoje šeimoje. Tėvai Mr. ir Mrs. Harry Pacini buvo savininkai Ice Cream Parlor ir saldainių krautuvės prie kampo 92 gatvės ir Buffalo. Tėvas Mr. Pacini mirė 1939 metais. Jis buvo gerbiamas visų pietinės Chicagos gyventojų. Dar gyvena jo motina ir sūnus Joseph Pacini. Kitas sūnus Henry gyvena Hammond, Ind., ir seka tėvo pėdomis, verčiasi ledų (Ice Cream) bizniu. Vienintelė duktė yra Mrs. Julia Lencione.

Aldermanas Pacini pradėjo mokslą St. Patrick mokykloje. Ją baigęs, dalyvavo Jungtinių Valstybių kariuomenėje ir pirmajame kare atleistas iš kariuomenės, įstojo į Northwestern Universiteto inžinierijos skyrių. Pilnai nebaigęs kolėgijos jis pradėjo bendradarbiauti su Arvey Brundage firma didesniųjų pastatų konstrukcijoj: Shoreland Hotel Ford'o pastatas Hegewische, Gary Hotel, So. Chicago Coal and Dock pastatai ir daugybę kitų. Bendrovė įsteigė skyrių ir Pacini suorganizavo Interstate Construction Co., taip pat sunkvežimių transporto kompaniją.

Buvęs politikas William W. Powers, matydamas Pacini gabumus, kalbino jį prisidėti ir dirbti politikoje. Iki šios dienos jis dalyvauja politikoj. Uoliai bendradarbiavęs su aldermanu, jam mirus, Pacini buvo išrinktas į jo vietą.

Veikdamas miesto taryboje, yra pripažintas vienu iš žymesniųjų.

Aldermanas Pacini vedė mokyklos draugę 1924 m. gegužės 3 dieną, jungtuves suteikė kun. O. Reilly, Šv. Patrick's bažnyčioje. Jo žmona, pagal tėvus Ethel Farmer, gyvena kartu Calumet Heights. Paciniai turi 3 vaikus: 19 metų Anitą, 17 metų Bill ir 13 metų Patriciją.

Dabar Emil V. Pacini baigė 6 metų tarnybą, kuri praėjo su pasižymėjimais, dalyvaujant įvairiose komisijose ir patarnaujant Houston'o pietinės Chicagos žmonėms. Savo tarnybos metu buvo narių Building Code komisijoj, kurioj pertvarkė visą sistemą ir kuri paliko pavyzdingiausia.

1949 metais buvo vienas iš 9 aldermanų, kurie per ištisus metus nepraleido nei vieno posėdžio tarybos susirinkimuose ar komisijose.

Jo raštinė atdara 6 dienas per savaitę ištisus metus nuo 9 val. ryto iki 5 val. popiet. Antradienių ir ketvirtadienių vakarais ir kitais vakarais pagal susitarimą.

SKAITYKIT IR KITUS RAGINKITE SKAITYTI "NAUJIENAS"

RINKITE Į 9-to WARDO ALDERMANUS

HENRY VREE

Indorsuotas 9-to Ward'o Lietuvių Demokratų Politiško Klubo

SĄŽININGAS, VEIKLUS ADMINISTRATORIUS

SĖKMINGAS BIZNIERIUS

Balsuokite antradienį, vasario 27 d.

Balsavimo vietos atdaros nuo 6:00 v. ryto iki 5:00 val. p. p.

Jo Rekordas Užsitarnauja Jūsų Balso

IŠRINKIM

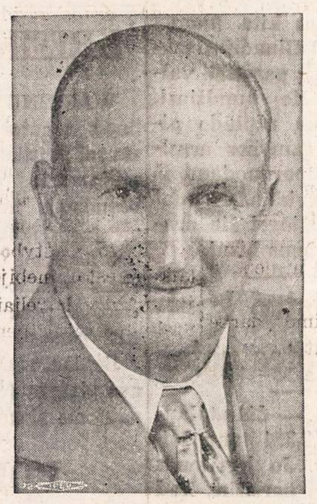

EMIL V. PACINI

Indorsuotas Lietuvių Demokratų Lygos, Cook County

10-TO WARDO ALDERMANU

BALSAVIMAI ANTRADIENĮ, VASARIO 27, 1951

J. P. VARKALA

INCOME TAKSUS PILDO

VALSTIJOS REGISTRUOTAS AUDITORIUS

2401 West 63rd Street

Phone WALBROOK 5-7711

TURIME DIDELĮ PASIRINKIMĄ:

John A. Kass

DEIMANTŲ
LAIKRODŽIŲ
BRANGMENŲ
SIDABRINIŲ INDŲ
SIENINIŲ LAIKRODŽIŲ
RADIO IR TELEVIZIJOS APARATŲ
IR KT. PREKIŲ

Laikrodžiai Pataisomi Specialisto

Duodama 1 metų Garantija

Lengvais Išsimokėjimais

JOHN A. KASS

4102 ARCHER AVENUE

(prie Mozart Street)

Tel. LAfayette 3-8617

Seniausia Lietuvių Jewelry Krautuvė Brighton Parke
Įsteigta 1915 metais

NUO UŽSISENĖJUSIŲ, ATVIRŲ SKAUDŽIŲ ŽAIZDŲ IR ODOS LIGŲ

Tie, kurie kenčia nuo SENŲ, ATVIRŲ ir SKAUDŽIŲ ŽAIZDŲ, jie negali r a m i a i sėdėti ir naktimis miegoti, nes jų užsisenėjusios žaizdos niešti ir skauda. Kad pašalinti tą niežėjimą ir skaudėjimą senų, atvirų ir skaudžių ž a i z d ų, uždėkite LEGULO Ointment. Jo g y d o m o s ypatybės palengvins jūsų skaudėjimą ir galėsite ramiai miegoti naktį. Vartokite jas taipgi nuo skaudžių nudegimų. Jos taipgi pašalina niežėjimą ligos, vadinamos PSORIASIS. Taipgi pašalina perštėjimą ligos vadinamos ATHLETIC FOOT, sustabdo džiūvimą odos ir perplyšimą tarppirščių. Jos yra tinkamos vartoti nuo **džiūstančios ir suskilusios odos.** Jos yra geros gyduolės nuo visų išviršinių odos ligų. L E G U L O Ointment suteiks jums pagalbą nuo nuvargusių, perštamų ir niežtinčių kojų. Legulo Ointment yra parduodamas po 75c., $1.25 ir $3.50. Pirkite vaistinėse Chicagoje ir apylinkėse ir Milwaukee, W i s., arba atsiųskite money orderį į:

LEGULO, Department J,
4847 W. 14th St., Cicero 50, Ill.

ŽALIOJI MĖTA

Žalioji Mėta (Varliamėtė) yra ir buvo vartojama per šimtmečius kaipo naminė gyduolė. Žalioji Mėta yra gera nuo šlapumo susilakymo ir nuo karščiavimo šlapumo kanale. Gerai žaliąją Mėtą gerti nuo nereikalingų vėmimų. Yra taipgi sakoma, kad ji gera nuo akmeninės ir vandeninės ligų, nuo vidurių išputimo ir nuo kenksmingų g a z ų viduriuose, nuo traukimų, sukimų ir visokių nesmagumų viduriuose. Pasidaryk arbatos iš žalios Mėtos ir gerk kiek tik nori. Svaras šitos Mėtos kainuoja $2.00, o pusė svaro—$1.00. Prisiunčiam į namus.

ALEXANDER'S CO.

414 W. Broadway,
South Boston 27, Mass.

Teisingas ir Atsakomingas PAJAMŲ TAKSŲ PATARNAVIMAS

SUTEIKIAMAS PER

OBARTUCH AND COMPANY

PER PRAEITUS 20 METŲ

2123 W. Cermak Rd. Chicago, Illinois

Telefonas: VIRGINIA 7-6475

FEDERAL SAVINGS AND LOAN INSURANCE CORPORATION — SAFETY OF YOUR SAVINGS — INSURED UP TO $10,000.

Vienas būdas, tai atidaryti sąskaitą Universal Savings and Loan Association, nes čia kiekvieno sąskaita yra apdrausta iki $10,000.00.

Jūs stebėsitės ir džiaugsitės matydami, kaip sąskaita greitai auga, pridėdama gerą nuošimtį prie sistematiško taupymo.

Pas mus padėti indėliai prieš 10 d. mėnesio neša nuošimtį nuo 1-mos dienos.

UNIVERSAL SAVINGS AND LOAN ASSOCIATION

1739 So. Halsted St. Chicago 8, Ill.

HAymarket 1-3317

Atdara kasdieną nuo 9 val. ryto iki 5 val. vakaro. Ketvirtadieniais iki 8 val. vak. Trečiadieniais ir šeštadieniais nuo 9 ryto iki 12 pietų

JŪSŲ SUTAUPOS APDRAUSTOS IKI $10,000

MOKAME PELNINGĄ DIVIDENDĄ Kas šeši Mėnesiai

TEIKIAME PASKOLAS ANT NAMŲ Lengvomis Sąlygomis

DISTRICT SAVINGS and Loan Association

3236 S. HALSTED ST., CHICAGO 8

Phone: CAlumet 5-4118 Jos. M. Mozeris, Secretary

PASIMATYKITE SU STANLEY LITVINU

APIE JŪSŲ INSULIACIJOS PROBLEMAS.—DABAR YRA LAIKAS ĮRENGTI SAVO NAMĄ ŽIEMAI.

MES TURIME IŠDIRBTĄ REPUTACIJĄ PILNO PASIRINKIMO A-1 RŪŠIES STAKO LENTŲ IR NAMAMS MATERIOLŲ.

CARR - MOODY LUMBER COMPANY

3039 So. Halsted St. Tel. VIctory 2-1272

STANLEY LITWINAS, Mgr. — LIETUVIAI SALESMONAI.

SOPHIE BARCUS

RADIO VALANDA

IŠ STOTIES

W. G. E. S.

5000 watts—1390 kil.

Kasdien: Pirmadienį iki Penktadienio nuo 8:45 iki 9:30 ryte.

Ir kas Pirmadienį nuo 7:00 iki 8:00 valandos vakare

Lietuviškos Vakaruškos

Tel. HEmlock 4-2473
7121 So. Rockwell Street,
Chicago 29, Illinois

ESTIJOS NEPRIKLAUSOMYBĖS ŠVENTĖ

Šiandien, vasario 24 d., sueina 33 metai nuo Estijos nepriklausomybės paskelbimo.

Estų tautos kelias į laisvę amžių bėgyje, kaip ir mūsų brolių latvių, ėjo vien tik per svetimųjų vergiją. Nuo tryliktojo iki šešioliktojo šimtmečio vidurio estai buvo vokiečių ordino pavergti. Po to juos valdė Švedijos valdovai. 1721 m. Estija atitenka Rusijai. Švedų okupacija buvo estams lengviausia ir šviesiausia, o rusiškoji — tamsiausia. Rusams užvaldžius Estiją, kraštą užgulė sunki baudžiava — baronų įsigalėjimas. Baudžiavą estai kentė daugiau šimto metų, nors oficialiai 1816 - 1819 metais estų valstiečiai nuo baudžiavos atleisti, bet jie žemės negavo, liko prie dvaro pririšti. Devynioliktojo amžiaus vidury valstiečiams jau duota žemės ir — nuo tada prasidėjo estų tautinis atkutimas, privedęs prie savo valstybės sudarymo, kurios nepriklausomybę 1918 m. vasario 24 d. paskelbė Išlaisvinimo Komitetas.

Estai panašiai kaip lietuviai ir latviai, savo valstybės deklaraciją turėjo ginklu apginti ir įgyvendinti. Žiaurias kovas estams teko vesti su vokiečių armijos likučiais, kuriuos rėmė vietos baronai, ir su bolševikais. Kovose estams sekėsi, jau 1919 metais kraštas buvo nuo priešų išvalytas ir kovos su bolševikais ėjo rusų žemėj, už Estijos sienų. 1920 m. vasario 2 d. su SSSR buvo pasirašyta taikos sutartis ir estai jėgas sukaupė vien tik krašto atstatymo darbams, kurie pasigėrėtinai sklandžiai ėjo iki 1940 metų — kol bolševikai vėl visas tris Pabaltijo valstybes smurtu užėmė.

Estai, pradėję savarankišką gyvenimą, nieko nedelsdami jau 1919 metais ėmė vykdyti žemės reformą. Iki reformos 58% visos Estijos teritorijos priklausė didikams, Rusijos valstybės, bažnyčių ar vienuolynų dvarams, o tik 42% visos teritorijos tevaldė žemdirbiai. Žemės reforma, iš vienų nusavinant ir kitiems duodant, palietė apie 50% visų gyventojų. Įkurti 56,203 nauji ūkiai, 14,300 ūkių apkarpyta ir 23,700 nuomojamų ūkių atiduoti žemdirbiams, kurie juos nuomodavo.

Žemės reforma davė teigiamų rezultatų — padidėjo produktų gamyba. Gaminių perteklių (mėsą, sviestą, kiaušinius ir kt.) estai parduodavo naujai susirastuose vakarų valstybių rinkose, nes Rusijos rinka buvo uždaryta. Produktų pergabenimui labai naudingai estams patarnavo jų sukurtas nemažas laivynas. Jie turėjo daugiau kaip 150 laivų, kurie galėjo leistis į ilgas vandenynų keliones. 200 su viršum estų pakrančių laivų plaukiojo atlikdami netolimas Baltijos jūros keliones. Mažai Estijai tai buvo didelė parama, nes daug brangių transporto išlaidų neišplaukė į užsienį, o liko krašte.

Gyva ir naši žemės ūkio gamyba teigiamai atsiliepė ir į pramonę, kuri taip pat Estijoje nepriklausomybės metais gražiai išbujojo. Estija buvo išskirtinoje padėtyje visų trijų Pabaltijo valstybių tarpe, nes turėjo savo krašte alyvos — degalų pramonę — 5 fabrikus su apie 6,000 darbininkų. Estijoje yra dėgančio skalūno — kukereito, iš kurio gamina naftą ir kitokią kuro medžiagą bei tepalus. Skalūno ištekliai vertinami ir apskaičiuojami iki 5.5 milijardų tonų. Be abejo iš naturalios gamtos išteklių pasigaminamas skystas kuras Estijos jaunai valstybei buvo "mana iš dangaus". Kai 1939 m. karo rykštė ėmė plakti Europą, pajuto tai ir Pabaltijo valstybių ekonominis gyevnimas. Pvz. Latvija ir Lietuva turėjo imtis įvairių skysto kuro (benzino, aliejų) naudojimą tvarkančių priemonių, kad garantuotų jo išteklius būtiniausiems reikalams. Estijoje tie rūpesčiai buvo menkesni, nes ten benzinas iš "akmenų varvėjo" ir nebuvo baimės, jog pritrūks.

Kultūros ir švietimo darbe estų pažanga taip pat buvo nepaprastai didelė. Jų apšvietai iš senų laikų teigiamos įtakos turėjo protestantų tikyba. Nepriklausomybės laikais Estijoje bebuvo vos 2% gyventojų beraščių ir tie patys beveik vien tamsuoliai rusai. Estai — šviesi tauta. Krašto pažangai taip pat teigiamos įtakos turėjo tai, jog Estijoj nežymios buvo tautinės mažumos, kurios, kaip žinia, kartais neigiamai veikia krašto ekonominį ir kultūrinį gyvenimą. Patys estai sudarė 88.2% visų Estijos gyventojų. Didžiausia tautinė mažuma (8.2%) buvo rusai.

Gražų estų tautos savarankiško gyvenimo laikotarpį užsmaugė Stalino pasiųstoji Raudonoji Armija 1940 m. birželio 15 d. užimdama visas tris — Estiją, Latviją, Lietuvą — Pabaltijo valstybes. Nuo to laiko visas šias tautas ištiko žiauri naikinimo nelaimė. Ypač žiauriai karas palietė Estiją. 1943-1944 metais Stalino ordos grįždamos atgal į Pabaltijį pirmiausia užgulė estus. Estai narsiai stojo į kovą prieš bolševikus ir ištisus mėnesius tvirtai atmušdavo priešo puolimus Narvos fronte. Kova pareikalavo daug aukų.

Estų tauta, išblaškyta po visą pasaulį, gyvena viltim atstatyti savo valstybę. Kaip šiais laikais estai, nebijodami pavojų mažais laiveliais bėga nuo Stalino vergijos per Baltijos jūrą ir per platųjį Atlantą, taip drąsiai ir ryžtingai jie kibs savo kraštą atstatyti išaušus tautų laisvei. Tautos prisikėlimo viltis estai stiprina šiandien savo brangią dieną minėdami. **Str.**

Jonas Bildušas

Ilgai bolševikų kalėjime kankintas Jonas Bildušas šitaip kalėjime atrodė.

Tardydami bolševikai neleido miegoti po kelias naktis iš eilės, nedavė gerti ir valgyti tardant; žiemos metu įmetė į šaltą rūsį, kur išlaikė dvi savaites.

Atvykęs į Aemriką jaučiasi laimingas. Lietuvoje buvo di-

Atvykęs į Ameriką jaučiasi delio biznio vedėjas. Dabar turi biznį Marketparke, ant 69 ir Rockwell gatvių kampo.

Šitą daug kentėjusį žmogų už Lietuvą manome palaikys marketparkiečiai.

"NAUJIENOS" — NEIŠSEMIAMAS ŽINYNO IR IŠMINTIES ŠALTINIS. SKAITYKITE JAS IR KITUS RAGINKITE SKAITYTI IR PLATINTI.

DĖL KAI KURIŲ KULTŪROS INSTITUTO PAREIŠKIMŲ

Sausio 6 d. "Drauge" buvo išspausdintas pasikalbėjimas su Katalikų Kultūros Instituto direktorium kun. P. M. Jūru.

Pasikalbėjime aiškinama ir teisinama palyginti nedideli jo darbo rezultatai. Taip pat ir jo ateities užsimojimai. Žinoma, kiekviena organizacija gali aiškinti ir teisinti savo veiklą. Čia tik tenka padaryti porą pastabų dėl to instituto užsimojimų.

Kun. Jūras sako, jog institutas laukiąs visų talkos. Ypač "Lietuvai gero velijančiųjų ir noričiųjų čia žemėje atlikti Apvaizdos skirtąją užduotį bei branginančiųjų lietuviškas tradicijas". Jau ir tame nusakyme aiškiai žymus tos "visų talkos" susiaurinimas. O praktikoje, kaip teko girdėti, kai kurie asmenys ir draugijos, kurie kreipėsi į tą institutą, ištisais mėnesiais ir net metais nėra susilaukę atsakymo.

Kitoj vietoj kun. Jūras sako, kad "būtų tikrai naudinga, jog ir visos lituanistikos šeštadienio mokyklėlės būtų laikomos L. K. I. skyrių vardu." Girdi, tada būtų užmegstas glaudus kontaktas su to instituto sudarytaja pedagogine taryba. Bet ar ne per plačiai užsimota. Juk tas institutas yra vienos konfesinės grupės, o šeštadienio lituanistinės mokyklėles nori lankyti ir iš tikrųjų lanko įvairių konfesijų ir įsitikinimų tėvų vaikai. Jau teko ir Chicagoj girdėti, kad esą kai kuriems sunku į šeštadienio mokyklą leisti vaiką, nes ji, rodos, tesanti katalikams skiriama.

—K. G.

Radio

* ✿ *

Budriko radijo programa

Kam nėra malonu pasiklausyti oro bangomis gražių lietuvių dainų bei muzikos, ypatingai, kada jos eina iš galingos radijo stoties? Tokį malonumą turėsite šį sekmadienį, klausydamies Budriko radijo programos iš stoties WCFL, 1000 kil., nuo 5:30 val. po pietų, gerėdamies gražiomis žymaus dainininko dainomis. Būtinai pasiklausykite.

Leidėjai — Jos. F. Budrik, Inc., 3241 S. Halsted St., Chicago, Ill. **D.**

ROBERT PRESTON
famous screen star says:

"Jei norite žavingo vakaro . . . gerėkitės Schenley"

Jus taip pat džiaugsitės švelnia ir bičiuliška

SCHENLEY

BLENDED WHISKEY 86 PROOF. 65% GRAIN NEUTRAL SPIRITS. SCHENLEY DIST., INC., N.Y.C.

21 wardo gyventojų dėmesiui

Šių metų vasario 27 d. Chicagos miesto gyventojai turės progos dar kartą savo warduose balsuoti už aldermanus. Nepaprastai populiarus 21 wardo aldermanas Joseph F. Ropa atliko vsą eilę gerų darbų. Jis dabar nori būti išrinktas to paties wardo aldermano pareigoms.

Būdamas aldermanu, jis visą laiką siekė ir pasiekė šių pagerinimų: naujai išgrįsti 18-tąją gatvę, Racine Avenue, 21-ąją gatvę ir Leavitt Street. Aldermanas Ropa taip pat iškovojo pagerinimų mokykloms, trafiko šviesoms vaikų bei suaugusių saugumui ir išlygino gatvių kampus. Mūsų bendruomenė galėjo pasiekti šių pagerinimų tiktai aldermano "Joe" dėka. Ropa dirba visą laiką. Vos tiktai paskiriami pinigai kuriam pagerinimui, aldermanas Ropa jau reikalauja, kad dalis pinigų būtų išleista jo warde. Miesto taryboje jis pirmininkauja komitetui, kuris tvarko mokyklas, ugniagesius, policiją, civilinę tarnybą ir savivaldybės įstaigas. Jis taip pat yra šių komitetų narys: finansų, leidimų, vietos pramonės, gatvių ir alejų, gyventojų įmonių, vietos susisiekimo ir geležinkelio stočių.

Turint galvoje jo atliktus darbus, šių metų vasario 27 d. — antradienį, atsilygindami, žmonės turėtų balsuoti už aldermaną Joseph F. Ropą, kad mūsų apylinkė būtų dar labiau pagerinta.

Atsilyginkit už ištikimą tarnybą visuomenei
VĖL IŠSIRINKITE ALDERMANĄ

BALSUOKITE antradienį, VASARIO 27 D.

★ Kvalifikuotas
★ Patyręs
★ Indorsuotas
★ Energingas

X JOSEPH F. ROPA
21-MOJO WARDO
Balsavimo vietos bus atdaros nuo 6:00 v. ryto iki 5:00 p. p.

Ar Jūsų Inkstai Gerai Veikia?

Inkstai prašalina iš organizmo rugštis ir nereikalingą šlapumą. Jei jie netvarkoje, nuodinga materija lieka kūne ir jūsų kraujuje. Jei turite sunkumo nusišlapinti, jei nakčia dažnai turite keltis, jei galva svaigsta, nugarą skauda, jaučiate nuovargį, jei jūsų paakiai patinę, vartokite
ŽOLIŲ ARBATĄ SANITAS No. 101
Kaina $1.10 su prisiuntimu. Mūsų žolių arbata yra ekspertų sudaryta remiantis ilgų metų patyrimu.
Užsakymus su pinigais adresuokit taip:
SANITAS HERBS, DEPT. N
1125 MILWAUKEE AVE., CHICAGO 22, ILL.

BENNY C. MATUSEK Į ALDERMANUS
13th WARD

BENNY C. MATUSEK

Lietuviai, jeigu jūs nenorite, kad būtų statoma daugiau dirbtuvių jūsų apylinkėje, tai BŪTINAI vasario 27 dieną balsuokite už

BENNY MATUSEK X

Mūsų dabartinis aldermanas prieš keturis metus padarė labai daug prižadų 13-to Wardo piliečiams, kad tik už jį balsuotų. Jų tarpe ir lietuviams daug ką žadėjo, bet po rinkimų tiek ir tegirdėjome. Tik dabar, vėl prieš rinkimus, pradėjo mums lietuviams siuntinėti laiškus. Ir vėl su pažadais nori mus nuraminti.

Mes, lietuviai, gerai žinome, kad iš visų prižadų dabartinis mūsų aldermanas LEIDO PASTATYTI DIRBTUVĘ mūsų Marquette Parko kolonijoje. Ar mes ir toliau leisime statyti daugiau dirbtuvių?

BENNY C. MATUSEK gerai pažįsta lietuvius. Jo žmona yra lietuvė ir jisai lietuviam labai artimas. Jisai daugelį sykių yra pasakęs, kad lietuviai sąžiningi, darbštūs ir verti pasitikėjimo žmonės.

BENNY C. MATUSEK dės visas pastangas, kad nebūtų leidžiama statyti dirbtuvių **rezidencijų** apylinkėse.

BENNY C. MATUSEK dės visas pastangas, kad pagerėtų gatvėkarių ir busų transportacija visame Warde, kad būtų daugiau ir geresnė policijos apsauga piliečiams. Jis stos už aukštesnės mokyklos pastatymą Warde. Jis yra tinkama ir priklausoma Wardo piliečiams reprezentacija.

Draugai lietuviai, jūsų balsą labai įvertinsiu ir pasiliksiu jūsų draugu, kaip buvau praeityje.

NELAUKITE—
RYTOJ GALI BUTI PERVĖLU!

Jei norite užsitikrinti nuo ugnies namus, baldus, automobilius, ar šiaip ką apdrausti, reikalaukite agento, arba brokerio, kad jis parūpintų jums polisą per mūsų kompaniją. Nelaimei ištikus, neturėsite jokių nemalonumų.
"Mes esame pirmaklasiai nariai Chicago Board of Underwriters"

O'MALLEY & McKAY, Inc
222 WEST ADAMS STREET KAMBARYS 1043
Telefonas CEntral 6-5208

Generaliai Agentai Šių Kompanijų:
COLUMBIA INSURANCE COMPANY
PEARL ASSURANCE COMPANY
LUMBERMEN'S INSURANCE COMPANY
MASSACHUSETTS FIRE & MARINE INSURANCE CO.
MICHIGAN FIRE & MARINE INSURANCE COMPANY
AMERICAN AUTOMOBILE INSURANCE CO.
MASSACHUSETTS BONDING & INSURANCE CO.

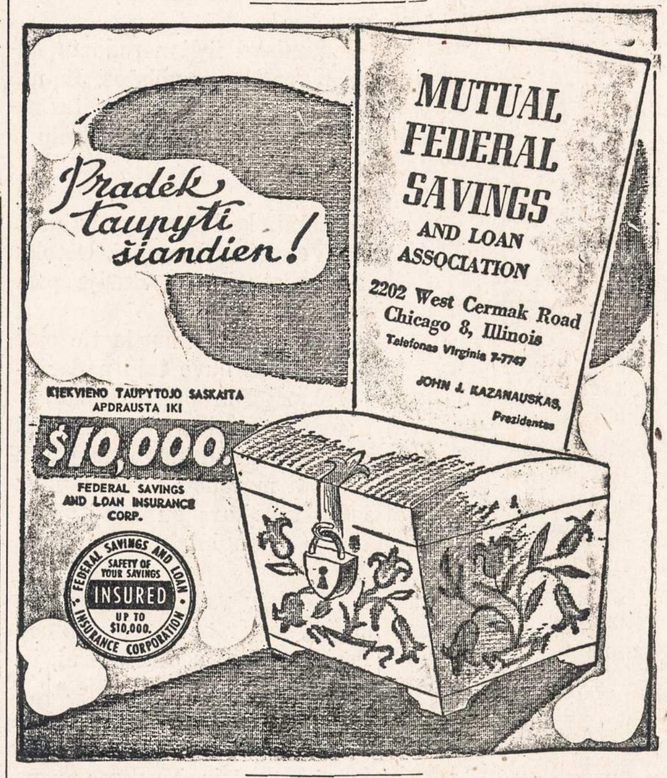

Jos. F. Budrik, Inc.
3241 So. Halsted St. Tel. CAlumet 5-4591

Vasario mėn. žinomas metinis didžiųjų Televizijos aparatų pardavimas prasidėjo. Visi yra 1951 metų modeliai. 337 setus parduos 10%, 20% ir 40% nuolaidomis. Visi krašte išgarsėję išdirbiniai, o jų kainos tokios baisios, kad mes net nedrįstame išvardinti gamintojų vardų! Jeigu Tamsta norėjai nusipirkti TV setą su nuolaidomis, štai Tamstai yra proga gerai pirkti ir TIKRAI SUTAUPYTI!!!

Pas Budriką yra įvairiausio dydžio 10"—12½"—14" skrynai. Paveikslų taip pat 16"—19"—20" Philco, Raytheon, Admiral, Zenith, General Electric, RCA-Victor, Dumont, Crosley, Traveler ir daugelis kitų. Viskas yra sumarkiuota.

Gerai žinomas 10" telvizijos setas kainuoja tik.... $69.00
Mažas 7" televizijos setas galima įsigyti už $49.00
Dumont 12½" console už $189.00
14" Televizijos setas už $179.00
16" Televizijos setas už $169.00
16" Console Televizijos setas už $199.00

Televizijos, radijo ir fonografų kombinacijas galima gauti už $199.00 ir brangesnių.

16" Televizija su automatišku fonografu ir radijo kombinacija labai puikiame kabinete už $245.00

Šiame pardavime taip pat yra mažų radijų, tekainuojančių tik $10. Budriko yra pati didžiausioji Televzijos parduotuvė Pietų Chicagoje, 3241 S. Halsted St. Atdara prmadienio ir ketvirtadienio vakarais.

NAUJIENOS

THE LITHUANIAN DAILY NEWS

Published Daily Except Sunday by The Lithuanian News Pub. Co., Inc.

1739 South Halsted Street, Chicago 8, Ill. Phone CAnal 6-8500

Entered as second-class matter March 7, 1914 at the Post Office at Chicago, Ill., under the Act of March 3, 1879.

Subscription Rates:
$9.00 per year in Canada
$9.00 per year outside of Chicago
$10.00 per year in Chicago
5 cents per copy

Užsakymo kaina:
Chicagoje—paštu:
Metams ... $10.00
Pusei metų ... $5.50
Trims mėnesiams ... $3.00
Vienam mėnesiui ... $1.25
Chicagoje per išnešiotojus:
Viena kopija ... 5c.
Savaitei ... 30c.
Mėnesiui ... $1.25

Jungtinėse Valstybėse, ne Chicagoj:
Metams ... $9.00
Pusei metų ... 5.00
Trims mėnesiams ... 2.50

Užsieniuose:
Metams ... $11.00
Pusei metų ... 5.50
Trims mėnesiams ... 3.00

Naujienos eina kasdien, išskiriant sekmadienius. Leidžia Naujienų Bendrovė, 1739 So. Halsted Street, Chicago 8, Ill. Tel. CAnal 6-8500.
Pinigus reikia siųsti pašto Money Orderiu kartu su užsakymu.

Optimizmas — Ar Ne Iliuzija?

Sovietų valdžia nori tartis su Vakarais, ir netrukus ketina įvykti Keturių Didžiųjų pasitarimas, paskui formali konferencija. Maskva pirmutinė tai sumanė. Todėl kai kam jau dvelkia taikos vėjelis iš rytų.

Jie mato ir daugiau ženklų, kad tarptautinis oras keičiasi. Jugoslavijos diktatorius Tito drąsiai atsikerta Maskvos satelitams ir pačiai Maskvai. Ar jisai būtų toks drąsus, jeigu jisai nejustų, kad šiuo bent laiku Kremlius nesirengia jo pulti? O apie Kremliaus planus, kas gali būti geriau už jį painformuotas?

Rytinėje Vokietijoje komunistai irgi nerodo to karingumo, kurį pirmiau demonstruodavo nuolatos. Jie nusiminę ir elgiasi taip, kad tartum jie numano greitai neteksią savo šiltų vietelių ir turėsią nešti savo kudašių iš "demokratinės respublikos".

Ką tai reiškia?

Tai reiškia, sako optimistai, kad Sovietų Sąjunga gali staigiai pasiūlyti taiką Vakarinei Europai. O tokia taika bus įmanoma tiktai tuo atveju, jei Rusija pasitrauks iš Europos į Aziją.

Bet kodėl ji negalėtų pasitraukti? klausia tie optimistai. Juk praeityje rusų imperija buvo taip padariusi nekartą. Ji įsiveržtdavo į Vakarų Europą, o paskui, po kurio laiko, sugrįždavo į savo naturalias ribas. Sovietų armija dabar yra įsibrovusi giliai į Europos vidurį. Amžinai ji tenai nepasiliks. Ji gali maršuoti toliau į vakarus, kas neišvengiamai iššauktų karą su Jungtinėmis Valstybėmis, D. Britanija ir jų sąjungininkais. Bet ji gali ir pasukti atgal.

Tačiau yra faktas, kad Sovietų valdžia ne tik laiko milžinišką kariuomenę namie, bet ir sparčiai ginkluoja savo satelitus Europoje. Ar Kremlius ruoštųsi karui, jeigu jisai turėtų intenciją palikti Europą ramybėje?

"Taikos" vėjas iš rytų greičiau bus pučiamas tam, kad Amerika ir Europa sustabdytų apsiginklavimą, o ypač kad nebūtų ginkluojama Vokietija. Maskvos propaganda jau pasiekė to, kad nutarimas organizuoti vokiečių armiją tapo atidėtas neribotam laikui.

Dabar, kai Maskvos vilko uodega yra įšalusi Korėjos eketėje, jam labai svarbu, kad Vakarai nepanaudotų šitos progos Europos apginklavimui, ir geriausias būdas juos nuo to sulaikyti tai — užvesti "taikos" diskusijas ir jas tęsti ilgose konferencijose.

Kitokia padėtis bus, kai Tolimųjų Rytų karas vienokiu ar kitokiu būdu pasibaigs. Tada Stalinas galės trukdyti Europos ginklavimą grasinimais arba jėga.

Sukilimas Prieš Komunistus Kinijoje

Amerikoje nedaug kas tenorėjo tikėti, kai tautinės Kinijos vadai sakė, jogei Kinijos viduje veikia šimtai tūkstančių komunizmo priešų, puldami Mao Tze-tungo vyriausybės atstovus ir partijos pareigūnus, sabotažo aktais trukdydami susisiekimą ir visaip kenkdami raudonajam režimui. Bet dabar jau ir patys Kinijos valdovai pripažino, kad žmonės prieš juos kovoja.

Peipingo radijas pranešė, kad partizanai užmušė per 3,000 komunistų pareigūnų vienoje tiktai Kwangsi provincijoje ir kad atviras pasipriešinimas valdžiai plečiasi. Reikšminga yra tai, kad radijo pranešimas pripažįsta, jogei pasipriešinimas komunistiniam režimui sustiprėjo nuo to laiko, kai prasidėjo karas Korėjoje.

Komunistų žinių agentūra paskelbė valstybės tarybos dekretą, kuris liepia bausti mirtim už "priešvalstybinius nusikaltimus" ir "imperialistinę išdavystę". Tarybos pirmininko pavaduotojas Penk Cheng sako, kad paskutiniu laiku labai padaugėjo neramūs elementai, kurie "žudo, sabotuoja, degina ir kitokiais būdais ardo viešąjį saugumą".

Visai naturalu, kad taip atsitiko. Kada Mao Tzetung pasiuntė savo armijas į Korėją kovoti prieš Jungtines Tautas, komunistų priešai Kinijoje gavo progą smarkiau veikti. Jeigu dar į Kiniją įsiveržtų gen. Chiang Kai-sheko kariuomenė, kuri dabar yra Formozoje, tai komunistams būtų nelengva išsilaikyti valdžioje.

APŽVALGA

NORI SUTAUPYTI IKI $6 BILIONŲ

Kalbėdamas per radiją, senatorius Paul Douglas, iš Illinois, pasakė:

"Pernai aš siūliau apkapoti (federalinių išlaidų sąmatą), sutaupant du bilijonu dolerių... Šiemet, aš manau, kad mes turėtume siekti sumažinti neginybos išlaidas nuo 4 iki 6 bil. dolerių. Tai reikėtų padaryti mokslišlai, nukertant po šiek tiek tai čia, tai čia . . . Mes studijuojame biudžetą, perkratinėdami jį papunkčiui, ieškodami minkštų vietų, kuriose operacija galėtų būti padaryta."

Taupumo šalininkai už šitas pastangas labai giria Illinois senatorių. Bet dauguma politikierių raukosi ir pyksta.

RAUDONAS "EKONOMISTAS"

Vienas bolševizmu apsirijęs vyrukas reiškia savo nepasitenkinimą Anglijos "karališkaisiais socialistais", kurie suvalstybino stambiąsias plieno pramonės įmones, bet jų savininkų nesulikvidavo ir net davė jiems atlyginimą už jų turtą. Pasipiktinęs, jisai vietiniame bimbiškos vieros organe rašo:

"Kad jie kur surūgtų! Plieno kompanijų akcijų savininkams bus atmokėta — su procentais — už visas jų akcijas-šėrus! Sakysime, Jack Jones turėjo penkių milionų dolerių vertės įdėlių plieno industrijoje, 'majestotiškieji socialistai' jam atmokės — iš valstybės iždo — penkius milionus dolerių.

"... Jokis pilietis, nepaisant kaip jo rankos ir smegenys bebūtų gabios, nepajėgs savo gyvenime susitaupyti penkius milionus dolerių. Tai reikštų santaupas po $2,600 per savaitę per 50 metų, neskaitant pragyvenimo išlaidų."

Visai nėra reikalo įrodinėti, kad iš santaupų žmogus, uždirbąs 40—50 dolerių į savaitę, negali susikrauti $5,000,000. Ir be aiškinimo aišku, kad tokios vertės akcijų savininkas, turėjo jas įsigyti kitokiais keliais.

Bet dalykas čia visai ne tas. Nežiūrint, kokiu būdu akcijos buvo įgytos, jeigu tiktai jos buvo įgytos nepriešingu įstatymams būdu, jos sudaro *teisėtą asmens nuosavybę* — panašiai, kaip jo drabužiai, namas, automobilis. Be niekur nieko ją žmogui atimti reikštų — jį *apiplėšti*. Plėšimas yra ne ūkinė reforma, o smurtas, kuris griauja teisėtumo santvarką, veda į anarchiją. (Todėl tokios rūšies operacijoms pritaria arba banditai, arba anarchistai.)

Jeigu valdžia ims grobti pramoninių kompanijų akcijas, tai kodėl ji negalės grobti taip pat ir kitokius žmonių turtus. Valdžiai įstojus į šitą kelią, išnyktų bet koks *ekonominis saugumas*, nes nė vienas asmuo nebebūtų tikras, ar jisai dar rytoj turės tą, ką šiandien turi, ar ne. Tokiose sąlygose sustotų ir pakriktų visas ekonominis krašto gyvenimas, kaip kad buvo atsitikę Rusijoje 1918-19-20 metais, *"karinio komunizmo" laikais*, kurie užtraukė pasibaisėtiną bado katastrofą Lenino "išlaisvintam" kraštui.

Tyčiodamasis iš Anglijos "karališkųjų socialistų", tas raudonasis kritikas pasirodo nieko neišmanąs apie plieno pramonės nacionalizaciją Anglijoje.

Visų pirma, privačių kompanijų akcininkai gauna atlyginimą ne pinigais "iš valstybės iždo", *o certifikatais (paliudymais) iš valdžios Plieno Korporacijos.*

Šitie certifikatai neš jiems 3½ nuoš. į metus. Taigi $5,000,000 vertės certifikato laikytojas gautų į metus $175,000. Tai didelės pajamos. Bet ekonomistas iš bimbininkų guštos užmiršta, kad Anglijoje yra *pajamų mokesčiai*, kurie dideles kompanijų ir asmenų įplaukas pusėtinai apkarpo. Juo didesnės pajamos, juo aukštesnė mokesčių rata. Stambių pajamų mokesčiai siekia bene 90 nuoš.

Taigi tam milijonieriui, užmokėjus valstybei taksus, bepaliktų gal kokius $17,500. Ar tai baisus turtas?

Sovietų Rusijos komisarai, populiarūs teatro artistai ir rašytojai gauna kelis kartus daugiau, tuo tarpu kai paprasti proletarai gyvena skurde.

IŠ PIETŲ AMERIKOS

ŠIS TAS APIE DEMOKRATINĮ SOCIALIZMĄ

TARPTAUTINĖS SOCIALISTŲ KONFERENCIJOS SVARBESNIEJI BRUOŽAI

Rašo: J. LAZDAUSKAS-TOLIUŠIS, Naujienų bendradarbis Urugvajuje.

(Tęsinys)

Būtumėm reakcininkais stalinistais arba konservatoriais, o ne žmonijai laisvę, viltį ir išeitį nešančiais demokratais socialistais, jei kada nors pabūktumėm mūsų principų peržiūrėjimo arba nuodugnios jų kritikos. Bet kokis būkštavimas reikštų mūsų abejingumą mūsų pačių įsitikinimuose, nepasitikėjimą socialistine galvosena. Kas šiuo atveju reikalinga daryti, tai pirmiausiai prisiminti vieną stambią istorinę tiesą. Jei yra buvęs toks laikas, kada buržuazijos teoretikai buvo užinteresuoti įrodyti liaudžiai jų pačių vadintas ekonomines socializmo klaidas, — pačių socialistų eilėse juk yra buvę revizionistų, kaip Beršteinas, pavyzdžiui, — tai šiandieną, kai jau galima diskusuoti socialistinius klausimus analizuojančiai, bet jau, kaip matome, ne apie ką kitą, o apie socializuotos ekonomikos sąvoką, priimtą net ir paties Vatikano (gi pirma ir jis ėjo prieš), tie naujieji revizionistai atsuko savo baterijas prieš dvasinį bei moralinį socializmo turinį. Šioj prasmėj netrūksta revizionistų dargi mūsų pačių ideologinės veiklos dirvonuose. Socializmas — geras dalykas, tai žmonijos išeitis, bet jis geras kada yra arba bus taikomas tų, kurie nuo socializmo kuo toliausiai stovi arba labiausiai jo vengia... Nieko išmintingesnio neparodė ir leninizmas-stalinizmas, carų žandarus pakeisdamas savais, dar žiauresniais, kapitalistinį išnaudojimą — dar didesniu bolševikišku išnaudojimu, ir t.t. Ne totalitarizmui socializmą įgyvendinti. Jis tik davė ir tebeduoda pretekstų socializmo priešininkams kalbėti apie socializmo pralaimėjimus, kurie yra daugiau aparentiški, negu realūs.

Jei kuriam nors filosofui pasakytumėm, kad platoniškas idealizmas nepajėgė idealiai išrišti žmogaus prieštaravimų, dėl tos priežasties, jog jis grumiasi tarp abejonių apie save patį ir jį supančios tikrovės, ir kad dėl šito platonizmas yra parblokštas, tai tasai filosofas tik nusišypsotų iš tokios menkavertės mūsų galvosenos. Filosofai žino, ir mes darbininkai taip pat privalome žinoti tai, kad tos ar kitos filosofijos vertė nesimatuoja pragmatizmu, bet matuojasi tos filosofijos puoselėjimais ir jos išsilaikymu pačių žmonių supratime bei jų mentalitete, o ne pragmentizmo interpretacijomis. Jei kuriam nors intelektualinį pasiruošimą turinčiam krikščioniui pasakytumėm, kad krikščionybė yra pralaimėjusi taip pat dėl nepajėgumo išrišti žmogaus elgesių moralinio prieštaravimo pasaulio kūrėjo — Dievo — ir savo artimo — žmogaus — atžvilgiais, tai tas galvojantis krikšionis galėtų atsakyti tą patį, ką filosofas: nusišypsoti. Kodėl? Todėl, kad krikščionybė laikosi savo tikinčiųjų supratimo, jų galvosenos ir jų sąžinės modeliavimu. Be to modeliavimo, joks Visagalintis neišgelbėtų krikščionybės. Bet jei tam filosofui ir tam krikščioniui pasakysim, kad socializmas nėra ir nebus pralaimėjęs nors dar ir nėra panaikinęs bei išgyvendinęs socialinių žmogaus prieštaravimų, sąlyguojančių žmogaus moralinę elgseną, tai jiedu nenusišypsos, o tikrai pagalvos apie tai, jog tas darbininkas žino ką kalbąs. Ir tatai yra neišvengiama, būtina, jei šis tas randasi dabartinio žmogaus mentalitete. Tas šis tas, tai tas nuolatinis ieškojimas būdų tų prieštaravimų išrišimui, kuriuos diena iš dienos aptaria ir nepaleidžia iš savo rankų ekonominė — socialinė problema. Tie prieštaravimai yra niekas kitas kaip kapitalizmo padarai, ir vienintelė teorija, moksliškai kapitalizmui priešpastatyta, yra socialistinė teorija, kuri siekia išrišti tuos prieštaravimus ne juokais. Ne žodžiai tą teoriją iškelia ir išlaiko, o socialistinė akcija bei socialistų veiksmai kasdieniniame išeities ieškojime savo tautos ir net žmonijos egzistencijai.

Bet pažiūrėkime į kai kurių socialistinių partijų galvoseną demokratinio socializmo problemose, kurią šių žodžių autorius gatavas vertinti kaipo revizionistinį marksizmo norą.

(Bus daugiau)

LITHUANIANS
THEY ARE 900,000 STRONG OVER HERE
Are They Eating Food, Wearing Clothes, or Hats or Shoes Made or Sold by YOU?
TALK TO THEM THROUGH THE
NAUJIENOS
THE LITHUANIAN DAILY NEWS
Tel. CAnal 8500
1739 S. Halsted St., Chicago, Ill.

TREMTINIAI! METAS PADĖTI SAVO PAVERGTAI TĖVYNEI!

NEW YORK (LAIC) — 1940-1950 metų įvykių Lietuvoje stebėtojai **šiuo metu gali pagelbėti savo pavergtai tėvynei,** pristatydami atitinkamoms įstaigoms savo notarizuotus (po priesaika) pareiškimus (4-ose egz.) apie asmeniškai stebėtus ir patirtus iš maskolių pusės persekiojimus, kančias ir trėmimus.

Amerikos Lietuvių Tarybos įstaigos — 1739 S. Halsted Street, Chicago 8, Ill. ir 233 Broadway (kambarys Nr. 3012), New York 7, N. Y. — mielai gelbės asmeniškai atsilankantiems pareiškėjams angliškai surašyti tekstus.

Lietuviškai rašyti, bet notarizuoti, pareiškimai irgi siųstini šioms įstaigoms.

Lietuvos Konsulatai, ALT skyriai ir tremtinių organizacijos irgi mielai pagelbės įvykių liudininkams tiksliai surašyti faktus su reikalingomis smulkmenomis apie įvykių vietą, datą ir su raudonojo teroro aukų pavardėmis.

Žinios yra reikalingos Lietuvos bylos dokumentacijai.

ALOYZAS BARONAS

SROVĖ

Premijuotoji Novelė

(Tęsinys)

Kai po grutės valandų Vytas kinko arklį, tėvas grįžta namo ir stebisi.

— Kur tu, Vytai, šitokia pekliška tamsa ir šitokiu velnišku oru?

— Tėve, reikia. Kas nors turi važiuoti. Juk tu supranti, kad mes negalime šitaip gyventi. Juk kas nors turi dirbti? Nežinia ar pavyks, bet juk iš tikrųjų turime ką nors veikti, kad paskui negalėtų mums mūsų vaikai prikišti, kad mes miegojom.

— Kaip žinai, — numoja tėvas ranka, ir Vytas mato, kaip tėvas pyksta ir eina į seklyčią. Tėvo veidai raudoni, ir Vytas nesupranta: nuo pykčio ar nuo išgerto alaus. "Bet tėvas tėvui, gyvenimas gyvenimui ir tėvynė tėvynei. Viskas sau", mąsto Vytas ir krato kišenes. Geriau nieko neturėti nereikalingo. Jis randa vienoje kišenėje smulkiai prirašytą lapuką ir ružavą voką. Tai jos laiškas. Tegu, ir jis geriau palikti. Ir šis popierius brangus, kaip ir ji pati. Ji, kuri daug per šį mėnesį laiškų parašė. Jo akyse stovi ji liekna ir pablyškus. Gal nuo jo laukimo? Arklys prunkščia, ir Vytas skubiai nuneša laišką į klėtį ir numeta už balkio. "Tegu paguli", mąsto, "vėliau kada nors juos ji perriš šviesiu kaspinu, ir jų abiejų laiškai stovės vienoj vietoj". Jis išvažiuoja iš kiemo, ir atėjęs kaimyno sūnus užkelia vartus. Jie susėda, kaip seniau su broliu, ir įsuka iš keliuko į vieškelį. Lietaus lašai kapoja veidą ir purvas šoka aukščiau ratų. Valandėlę Vytas galvoja grįžti atgal. Kurią valandėlę kratosi šios minties, vėliau taria savo vienmečiui:

— Petrai, gal nebevažiuojam? Šiandien toks pasiutęs oras?

— Nežinau, tu geriau žinai, bet, mano nuomone, važiuojam. Rytoj vakare juk bus po visko ir bus nepaprastai gera.

— Tikrai, bus po visko. Geriau pakelti fizinį vargą, negu nešioti galvoje neatliktą darbą.

Vytas plaka vadelėmis prunkščiantį bėrį ir mato, kaip gęsta užpakaly vienkiemių žiburiai, ir vėl prieky nauji užsidega. Jiedu tyli ir jaučia, kaip lietus permerkia storas rudines ir smelkiasi į kaulus. Tiek laiko važiuota ir vis dar taip toli. Vieta miške. Netoli stoties. Ten kiti padėjo, ar jis suras? Tamsoje Vytas brauko degtukus ir keikiasi, nematydamas laikrodžio. Petras tyli. Jis tiki žygio pasisekimu: juk Vytas šalia. Jis viską žino ir viskuo rūpinasi. Pasiutusiai šlapias kelias ryte ryją laiką. "Nors grįžk atgal", mąsto Vytas ir bijo pasakyti Petrui. Aišku, jei jis liepsi, tas nė pusės žodžio nesakys. Bet ar verta?

— Ak, išvažiuota, tai reikia važiuoti, — užsimiršęs ištaria garsiai.

— Taip, tikrai, vieną kartą išvažiavom, tai ir važiuokime, — pritaria Petras, ir Vytas jaučia jį kalenant dantimis.

Rodos, tiek maža lijo, o dabar taip padūkusiai jie šlapi. Po pusiaunakčio Vytas atpažįsta kryžkelės kryžių ir įsuka į keliuką. Tuoj miškas ir ten jis ras. Visai netoli kelio. Tik truputį pavažiavus. Po ąžuolu. "Kaip knygnešių laikai", galvoja Vytas ir nori juoktis. Kaip neseniai čia skaitė apie visokius nuotykius ir dabar pats velnias žino, kur naktimis trankosi. Pasiutę pravėžos mėto ir, rodos, ratai išsiskirs į visus keturis pasaulio šonus. Bėris prunkščia, ir Vytui atrodo, kad jis keikia. Tik Petras sėdi tylus, kalena dantimis ir atrodo, kad jis šitaip galėtų dešimt metų važiuoti. Ar maža ganydamas prišalo? O čia juk ne amžinai, ir Vyto artumas nuostabiai raminančiai veikia. Galop. Po ąžuolo kamienu randa dvi dėžes. Iš stoties čia atvežė ir paliko. Jie apgręžia bėrį ir, išsipurvinę iki kelių, atsargiai sudeda dėžes ir užkloja šiaudais. Grįžta atgal, ir širdys dažniau plaka. Kažkas ne taip, kaip pirmiau į ten važiuojant. Pavargęs bėris stoja ant kelio, ir Vytas negailestingai plaka botagu. Petras išlipa iš ratų ir eina pėsčias. Vytas girdi jo žlegsinčius batus.

— Tuoj namai, — guodžia Vytas Petrą ir save.

O namuose tėvas numigo porą valandų ir neramus vaikšto po trobą.

— Matai, išvažiavo, jau po pusiaunakčio ir negrįžta. Taigi, vieno neturiu ir kitas nebeilgam.

Niekada rūpesčių našta nelengvėja. Neramus vaikų kraujas. O ir jo pačio nebuvo ramus. Bet tada buvo kiti laikai. Visai kita kova buvo. O dabar šitokiems vabalams prieš visą pasaulį sujudinusią biaurybę. "Bet ir tada buvo tas pats", pagalvojo tėvas ir pyksta nežinia ant ko. Vieną sūnų palaidojo ir kitas kažkur lenda. Senis nebegali nurimti. Jis eina iš trobos į lauką ir vėl atgal grįžta. Ir vėl eina į lauką. Nėra. Nieko nėra. Nueina į tvartą ir rankomis graibo bėrio kertę. Nėra. Aiškiai negrįžo. Gal suėmė kur nors. Tėvui širdis garsiai plaka. O gal kur pakelėje alų geria? Lyg geriau nuo tos minties pasidaro. Į sūnų. Sūnus. Paskutinis sūnus. Kiek nedaug trūksta, kad jo nebetektų. Argi ne lig laiko ąsa vandenį neša? Taigi, lig laiko, o juk sūnui ir šis ūkis, ir trobos amžinai priklauso. Paskutinis sūnus kažkur klaidžioja, lyg norėdamas palikti tėvą vieną. Petruliui nepaprastai neramu. Sūnaus netekimo baimės siaubas jį užlieja, kaip vanduo, ir jis net nebetiki sūnaus buvimu. Jis prieina artyn ir judina Vytą už peties. Jis prisikels sūnų ir pasakys visa, kas slėgė savaitėmis širdį.

— Vytai, a, girdi, Vytai, kelkis!

Vytas ūmai praplėšia akis ir šoka iš lovos. Pamatęs tėvą, ramiai atsisėda. O ką tik, rodos, girdėjo šūvius duslius, kaip kirvio dūžius ganykloje į kalamą kuolą.

— Kas yra, tėve? — žiūri sūnus, ir tėvas mato, kad Vyto tik valanda temiegota.

Tiek daug norėjęs pasakyti, Petrulis neranda žodžio.

— Girdi, nespėjai parvažiuoti, o jau šaudo. Aišku, žinai, kieno ten darbas. Pakliūsi vieną kartą, pakliūsi.

— Velniai, — prasiblaivo Vytas. — Sakiau, kad nė supuvusio šūvio nebūtų, bet ar jie tau iškęs. Sakiau keliomis dalimis padalyti ir paslėpti. Prakeiktas nebijojimas.

Tėvas mato, kaip Vytas pyksta ir džiaugiasi.

(B. daugiau)

PROF. VIKTORAS BIRŽIŠKA

Kam yra malonu švęsti 65 metų sukaktuves! O vis dėlto tai yra vyrui, mokslininkui patsai subrendimo amžius, kada iš kraunamo per ilgus metus lobyno galima pilnomis rieškučiomis semti žinias, su filosofine ramybe jas sverti ir derinti, laisvai kurti naujas vertybes. Tai yra amžius, kada pamažėli pasitraukiam nuo išorinio pasaulio triukšmo, imam žvelgti į savo vidų, užsidengiam savotiška skraiste, jaunimui atrodom atsilikę nuo gyvenimo, kartais gal net silpni, net juokingi... O patys tik žiūrime su ramia šypsena, nes daug daug patyrę, daugiau suprantame, daugiau atleidžiame ir giliau jaučiame.

Tikrai, artimam žmogui sunku įsisąmoninti, kad Viktoras, tas jauniausias iš trijų brolių profesorių Biržiškų, jau švenčia savo 65 metų sukaktį! Taip gyvas dar jis atminty kaip dailus, smulkaus sudėjimo elegantiškas jaunuolis, studentas socialdemokratas, kuris su būriu linksmo jaunimo eidavo pasivaikščiot iš Viekšnių į Santeklius, į Žibikų mišką... Nervingas, silpnos sveikatos, nepaprastai jautrus ir amžinai kovojęs su džiova — buvo tada pagarsėjęs savo nuostabiais gabumais ne tik kaip matematikas, bet ir labai visapusiškai išsilavinęs žmogus, savo proto aštrumu, pastabumu ir ... piktu liežuviu, drąsiai į akis kertama teisybe...

Mažai jį pažįstančiam jis per visą gyvenimą atrodė pabaisa: draugystėje dėl žodžio negailestingumo, spaudoje dėl savo plunksnos lankstumo (prisiminkime tik jo straipsnius Vilniaus spaudoje kaip "Echo Litwy" kovoje su lenkais — kito tokio taiklaus ir gyvo žurnalisto nebuvo), universitete dėl savo griežtų reikalavimų studentams per matematikos egzaminus.

Bet tam, kurs galėjo prie jo arčiau prieiti, nekartą pasirodydavo tikras veidas, be kaukės. Agresingumą gyvenime jis pats draugams paaiškindavo kaip išdavą nedrąsumo, netikrumo savęs: bijodamas puolimo, pats pirmas puldavo. Taip ir išsidirbo savybė, kuri jam nemažai priešų gyvenime padarė. Kadaise baltarankis ponaitis, socializmo idėjų išauklėtas, visad yra gilus demokratas. Niekad pats jokio turto nekrovęs, nuoširdžiai džiaugėsi Lietuvos žemės reformos vaisiais, kada lietuviai bežemiai ir mažažemiai taip gražiai kūrėsi dvarų griuvėsiuose. Kiek ir kur galėdamas, rėmė kaimo jaunimą, besiveržiantį į mokslą, mokėdavo kaip lygus kalbėtis su savo kareivuku pasiuntiniu ir su savo motinos tarnaite. Savo politinėse pažiūrose visad pastovus ir nuoseklus, niekad nepataikavo valdančios partijos žmonėms ir visa siela kentėjo, kai nepriklausomoji Lietuva krypo nuo Steigiamojo Seimo nustatytų demokratinių pagrindų.

Pagarsėjęs egocentrikas—jis nuolat randa kuo rūpintis ir ką globoti. Ar tai gabesnieji studentai matematikai pas jį renkasi, ir jis įtraukia juos į lavinančius pašnekesius, nejučiomis juos auklėja, nes gi tai žmogus, kurs puikiai pažįsta mūsų istoriją, savąją ir svetimąją literatūrą, meną, domisi visomis socialinėmis, politinėmis, ekonominėmis ir kultūrinėmis problemomis. Draugystėj visad pastovus, nelaimėj pasiruošęs padėti, diskretiškai patarnauti, kartais paguosti ir nuraminti, duot gerą patarimą. Ar tai vėl, pats Lietuvos karininkas būdamas, artilerijos tiekimo viršininkas, operuoja milžiniškomis mūsų biudžeto sumomis. Jis akyliai ir karštai kovoja su spekuliacija, savanaudiškumu kariuomenėj, kartais labai drąsiai demaskuodamas kyšininkus ir visus tuos, kurie dirbo ne Lietuvos iždo naudai. Jam niekas niekada negalėjo prikišti nei šešėlio savanaudiškumo, arba nesąžiningumo. Kiek galėdamas gi jis stengiasi padėt besimokančiam jaunimui, siųsdamas jaunus karininkus į užsienius ginklų supirkinėjimo tikslu ir sudarydamas jiems tuo būdu lyg savotiškas stipendijas, kad galėtų, eidami tarnybos pareigas, ir pastudijuoti.

Pats labai ambicingas, tačiau garbės sau neiešojo, už savo nuostabų sąžiningumą jokio ordino niekad negavo, bet panaudoja visą savo įtaką, kad nusipelnę Lietuvai žmonės būtų tinkamai iškelti. Štai dvi moterys, savo gyvybę rizikuodamos Lietuvos tarnyboje, galima sakyti, jo vieno dėka gauną Vyties Kryžiaus su kardais ordiną — neįprastą moterims atžymėjimą.

Griežtas matematikas, sausų formulių žmogus yra labai jautrios sielos ir subteliai jaučiantis meną. Gerą skonį išlavino jam Peterburgo aplinka, geriausi kadaise pasaulio teatrai, turtingos meno galerijos, rinktinė literatūra, koncertai. Dar studentu būdamas, jis dalyvauja lietuviško jaunimo teatriniuose bandymuose, pats debiutuodamas lietuviškame balete (žiūr. Balys Sruoga, "Lietuvių Teatras Peterburge"). Scenoje jis nepasiliko, bet per visą laiką turi draugus menininkų tarpe, nekartą būdavo pirmas patikimas kritikas, kada kūrėjas jam paskaitydavo savo naujo kūrinio juodraštį ir džiaugdavosi jo giliai estetiškai perjaustomis pastabomis. Viktoro meniškoji siela menininkų draugystėje daugiausia atsiskleisdavo. Jo gyvenime pilna kraštutinumų. Jų tarpe ir vienas, įgytas dar ir vaikystės — dieną paversti naktimi, o naktį — diena. Šiaip neišpasakytai daug kalbantis žmogus, draugystę pritraukiantis nesustabdoma žodžių srove, mėgsta, likęs vienas, nakties ramybę. Tyloje jis dirba proto darbą, įsigilina į savo mylimą matematiką, į jos filosofiją, muziką ir gal net poeziją...

Išeidamas iš to savo įpročio dirbti naktimis, jis bando kurti savo dabartinį gyvenimą: ieško naktinio sargo vietos. Jam miegot daug nereikia, laisvą laiką naudoja straipsnių rašymui. O gi dar iš Lietuvos yra atvežtas didžiulis matematikos mokslo darbo rankraštis. Vienas iš geriausių gal Europoje matematikų, jis trokšta dar tą savo darbą baigti ir pasauliui spausdintą padovanoti. Dalyvauti spaudoje jam diktuoja noras bent plunksna prisidėti prie mūsų merdinčio kultūros darbo. Nors per visą jo gyvenimą raudonu siūlu eina nuolatinė pastanga, bet kur ir bet kada dirbti Lietuvai. Kiek jėgos leidžia — be naudos sau ir be tikslo pasipilnyti.

Tai karštas ir nuoširdus Lietuvos patriotas, kurio didi meilė Lietuvai padėjo nugalėti tragiškus išgyvenimus Tėvynėje, tremties panieką, badą ir šaltį, padeda nešti tą sunkią seno žmogaus dalią emigracijoje ir kurs gyvena vienu didžiu troškimu — pamatyti Laisvą, Nepriklausomą Lietuvą ...

J. P.

SPORTAS

★

"Tauro" visuotinis narių susirinkimas

Vasario mėn. 25 d., 2 val. p. p. Ciceroj, šv. Antano parapijos namų bibliotekos kambaryje (kampas 49-to court ir 15-os gatvės), sporto klubo "Tauro" valdyba šaukia klubo narių ir norinčių į jį įstoti, visų sporto draugų ir rėmėjų susirinkimą, naujai valdybai ir revizijos komisijai išrinkti ir kitiems svarbiems klausimams aptarti.

Senosios valdybos kadencija jau senokai turėjo baigtis, bet anksčiau šauktame susirinkime dalyvių skaičius buvo toks mažas, jog susirinkimas laikomas neįvykusiu. Dėl to valdyba eina ir eis pareigas ligi sekmadienio, vasario 25 d. Turime suprasti, jog ir be to, ypač dabar, artėjant pavasario sezonui, kada teks steigti naujų sporto sekcijų, valdyba pati be narių pritarimo nedrįsta ir net neturi teisės kai kurių klausimų spręsti. Taigi atsilankykime gausiai. Aktyviųjų narių dalyvavimas būtinas.

Jonas Vaičiūnas,
Valdybos pirmininkas

. . .

Stalo tenisininkų veikla

Vasario mėn. 17 d. Ciceroje turėjo įvykti stalo teniso rungtynės tarp "Tauro" ir "Ateities" stalo teniso komandų. Tačiau keliems tauriečiams dėl rimtų priežasčių negalėjus dalyvauti, jos buvo atidėtos vėlesniam laikui.

—Vasario mėn. 18 d. įvykusiame Chicagos ateitininkų "Ateities" sporto klubo stalo teniso turnyre pirmąją vietą laimėjo A. Avižienis, antruoju palikęs J. Šoliūną.

—Vasario mėn. 16 d. Humboldt parke įvyko visų Chicagos miesto parkų baigminis stalo teniso turnyras, kuriame jaunių grupėje nugalėtoju išėjo lietuvis Vl. Šoliūnas.

—Žinomasis Cicero LSK "Tauro" stalo teniso žaidėjas Br. Vasiliauskas, bedirbdamas fabrike, sunkiai susižalojo koją, ir dabar kurį laiką turi pasitraukti iš aktyvaus sportinio veikimo.

—eš

"NAUJIENOS" — NEIŠSEMIAMAS ŽINYNO IR IŠMINTIES ŠALTINIS. SKAITYKITE JAS IR KITUS RAGINKITE SKAITYTI IR PLATINTI.

A. VITKAUSKAS

ŠKAPLIERNIKAS ALEKSIANDRA

(Tęsinys)

"Važiuokit judvi su Kotryna!" pasakė senukė, atsisakydama nuo vakarykščio susitarimo.

Arklys truktelėjo, Kotryna pasakė seseriai žodį ir nuvažiavo. Čia pat ir uličgalis. Apolionija tylėjo.

"Ūūūch . . . širdis pilve!!" pirmoji pratarė Kotryna, kai vežimas ėmė leistis žemyn.

Apolionija, sena merga davatka, buvo dar Kotrikę ant supynių supus. Ji žinojo, kad mergiščia, kai, būdavo, paleis aukštai supynę, sušuks:

"Ūūūch!.. Širdis piive!.."

Kotrikei taip atrodydavo iš saldžios baimės, kad širdis į pilvą nukrinta, kai supynės ją pačią aukštai išmeta.

"Tai dar vis tu — mano Kotrikė! Širdį pilve atsimeni..." tarė dabar Apolionija: "Tikrai, šiurpas perima ir mane, į pakalnę leidžiantis... Ignaciuk, neleisk taip arklio!.."

"Negaliu, tetuke!.." įsirėžęs ir vadžias laikydamas atsakė piemenėlis.

Ratai tuo tarpu perdardėjo tiltą ir sunkiai pradėjo lipti į atkalnę. Prisiartinus prie "bilijušavo" kryžiaus davatkėlė persižegnojo, pažvelgė į Kotryną. Ta, rodos, tebesipeikėjo po supynės, kaip mergiščia būdama ir nesižegnojo.

"Kai Dievo, Katriute, neužmirši — jis ir toliau tave gelbės!" buvo lyg priekaišto žodžiai Kotrynai.

Po valandėlės Apolionija ėmė kalbėti:

"Buvai neužaugusi Kotrikė, dabar esi Katriutė... Tekėti laikas... Moterystės sakramentą pats Dievas palaimino, kai ant žemės vaikščiojo... Aleksiandra — geras žmogus!.."

Kotryna buvo besirengianti ką sakyti, bet staigus Aleksiandros vardo paminėjimas ją sutrikdė ir ji nuščiuvo nieko nepratarus, tik skruostai pražydo...

"Kasos — kaip grožybė, šilkinė skarelė taip tau tinka... Tai bene ir bus toji skarikė, kurią Aleksiandra dovanojo?.."

Vietoj atsakymo Kotryna vėl paraudo...

Arklys tuo tarpu, išlipęs į kalniuką, piemenuko paragintas, ėmė bėgte bėgti — sudardėjo ratų "drabinos", subirbė suklekeno iš šieno išsikišę, į ratą kliūvanti žagarai. Apolionijai buvo daugiau drąsos kalbėti.

"Puikus žmogus Aleksiandra! Pabažnas, ne vėjys!.. Man žegnauką iš Česnakavos partraukė — tą, kur jau tu pas mane žegnojeis, senąją, kaip žinai, piemenėliui atidaviau — tegul ir jis daržinėj sau ją prie guolio turi... Dievas laimina jaunuomenę, į gyvenimą einančią!.. Aš iš pat pirmo sykio, kai Aleksiandra škapliernikas Norušaičius aplankė, pasakiau, jog tai Dievo žmogus. Zokonikas, gali sakyt... Teisingas, negeriąs, nekūrija... Pro tą kaulinį kryželį, kurį jis man už nakvynės įtaisymą tada paliko, Jeruzolimas matosi... Kaipgis, šventoji žemė!.. Tu, Katriute, tik už tokį vyrą ir gali Dievui dėkavoti!.."

Kotryna, kad ir kaito, bet pasiryžo atsakyti ką nors, nes ją baidė tas visa ko žinojimas. Tą valandėlę ji nepagalvojo, kad sodžiuje tokių dalykų nepaslėpsi — kiekvieną praeinantį ar pravažiuojantį kas nors pro langą pamato ir, kas navatnesnis, kitus prie lango pašaukia... O Aleksiandra, su savo savim traukiamu vežimėliu ir prekyba negi galėjo būti paslepiamas sodžiuje — ypač po to, kai nebekartą pas Janiškus nakvojo ir dienas iki atpuskų leido... O ir skarikės, niekas nežinojo, kad Kotryna būtų pirkusi... Visa tai netik moterystės sakramento ištroškusiai senmergei Apolionijai, bet ir diktoms sodžiaus Balčiūnienėms ir Rimšienėms buvo įdomu...

"Arklį Aleksiandrai atvesi— nebetemps, žmogus, taip sunkiai, ir abu šventas vietas lankysite ir atpuskuose pelnysitės... Ir dūšiai, ir kūnui bus gana!.. Kad tai man toks vyras!"

"Tetuke..." norėjo ką sakyti Kotryna, bet Apolionija vėl neleido sava pasaka:

"Juk tai — koks sunkus kelias ant šios ašarų pakalnės dūšios išganymą pelnytis!.. Pilna visur šėtono žeberklų ant svieto! O ir tu, Kotrynėle, jau pati, beslūžydama, svieto pamatei, apmislyti nespėjai— ar lengva jaunai mergaitei cnatą išlaikyti ir pas Dievą knygose dangaus visada būti?! Ak tu pati žinai, kokia dalis tų služmelnikių mergaičių, kurios be Dievo palaiminimo iš stono moterystės pasityčioja, svietą papiktina ir pačios, kol nueis į nepabaigiamas liepsnos, kalės dalį vargsta... Neduok tu, sviete!.. Vardan Dievo tėvo ir sūnaus ir dvasios..."

(Bus daugiau)

Dėl rauplių mirė 3,500

KALKUTA, Indija. — Oficialiomis valdžios paskelbtomis žiniomis per paskutines 90 dienų čia mirė dėl išsiplėtusios rauplių (smallpox) ligos 3,500 žmonių.

Turėdami galvoje atliktus darbus, vėl rinkite

JOHN F. WALL
Į 11-to WARDO ALDERMANUS

NES —

Wall išpildė visus pažadus.

Wall prižiūrėjo, kad mūsų alejos visuomet būtų švarios.

Wall vienas išrūpino 11-tam wardui daugiau žaidimo aikštelių, negu visi kiti buvusieji aldermanai.

Wall pagelbsti visų tautų visiems žmonėms.

Wall išrūpino mums daugiau "stok" ir "eik" pranešėjų, sustojimo ženklų, o visą sunkųjį susisiekimą išsuko iš šalinių gatvių.

Wall turi visų tautų atstovus savo organizacijoje.

Wall davė mums geresnę policijos protekciją.

Wall išrūpino, kad visa eilė 11-to wardo gatvių būtų naujai pergrįstos.

Wall pagerino mūsų apšvietimo sistemą.

Wall visuomet yra prie darbo.

Wall, nekreipdamas dėmesio į tikėjimą, visuomet bendradarbiavo su bažnyčiomis.

Wall indorsuoja Citizens Association of Chicago — miesto tarybos gerbūvio saugotoja.

Balsuokite už žmogų, kuris mūsų apylinkės gyventojams darbais įrodė tinkamumą šioms pareigoms.

Neužmirškite tos blogos būklės, kurioje šis wardas buvo prieš tai, kai jis pradėjo eiti pareigas.

17-to Wardo Balsuotojų Dėmesiui

VĖL IŠRINKITE
PATYRUSĮ IR GABŲ

WILLIAM T.

MURPHY

17-to Wardo Aldermano pareigoms

Balsavimai antradienį, vasario 27, 1951

Aldermanas Murphy turi aukštesnį pasižymėjimą negu bet kuris kitas aldermanas mieste.

Indorsuotas
ENGLEWOOD AMERICAN-LITHUANIAN CLUB
IR
LITHUANIAN DEMOCRATIC LEAGUE of COOK COUNTY

A. F. WELLS-President

CONRAD
PHOTO STUDIO
(lietuvis fotografas)

Specialybė vestuvės. Visų rūšių nuotraukos. Moderniškai įrengta su Hollywood šviesoms.
414 WEST 63rd ST.
Tel.: EN 4-5883
EN 4-5840

SIUNTINIAI Į LIETUVĄ

visus mokesčius čia sumokėjus

100% apdrausta

DRABUŽIAI
GYDUOLĖS
ir t. t.

Jūsų giminės gauna be jokių jiems išlaidų

CENTRAL PARCEL SERVICE, INC.
220 SO. STATE ST., CHICAGO
Tel WAbash 2-9354

Atdara šeštadien. iki 1:30 popiet.

SOTUS ALKANAM PADĖK!

AID OVERSEAS, Inc., 2244 W. 23rd Place.
CHICAGO 8, ILL. TELEFONAS VIRGINIA 7-8711.

AID OVERSEAS, INC., siunčia maisto siuntinius į Vokietiją ir kitus Europos kraštus, išskiriant SSSR. Pristatymas trunka apie 18 dienų. Maisto siuntiniai pakuojami Europos sandėliuose, o užsakymai iš Chicagos siunčiami AIR MAIL. Kely dingę siuntiniai keičiami kitais, nes pilnas draudimas. Reikalaukite pilno sąrašo.

SIUNTINYS Nr. 3—$6.20
4 sv. rūkytų lašinių
2 sv. kiaulinių taukų
2 sv. margarino
1 sv. kiaulienos mėsos

SIUNTINYS Nr. 5—$5.20
2 sv. rūkytų lašinių
2 sv. marmelado
2 sv. pupelių kavos
2 sv. cukraus
1 sv. margarino

SIUNTINYS Nr. 10—$6.40
2 sv. rūkytų lašinių
2 sv. kiaulinių taukų
2 sv. margarino
2 sv. degintos kavos
1 sv. šokolado

SIUNTINYS Nr. 12—$5.90
2 sv. rūkytų lašinių
2 sv. kiaulinių taukų
3 sv. degintos kavos
2 sv. cukraus

SIUNTINYS Nr. 19—$9.95
4 sv. rūkytų lašinių
2 sv. kiaulinių taukų
2 sv. margarino
2 sv. marmelado
4 sv. degintos kavos
4½ sv. cukraus
2 gabalai tualet. muilo

SIUNTINYS Nr. 25
E) 9 sv. gryn. kiaul. taukų $5.25
C) 15 sv. gryn. kiaul. taukų 7.40

SIUNTINYS Nr. 30
A) 5 sv. degintos kavos $6.40
B) 5 sv. deg. kavos skard. dėžutės $6.75

SIUNTINYS Nr. 93—$8.00
5 sv. kiaulinių taukų
5 sv. degintos kavos

SIUNTINYS Nr. 94.
A) 5 sv. šokolado $5.30
B) 8 sv. bičių medaus 5.00
C) 5 sv. kakavos 4.50
E) 20 svarų cukraus 4.70
D) 5 svarai margarino 3.70

Taupyk Saugiai ir su Geru Uždarbiu

Turtas $28,000,000. Atsargos fondas $2,600,000.

Stipriausia Taupymo Įstaiga Amerikoj.

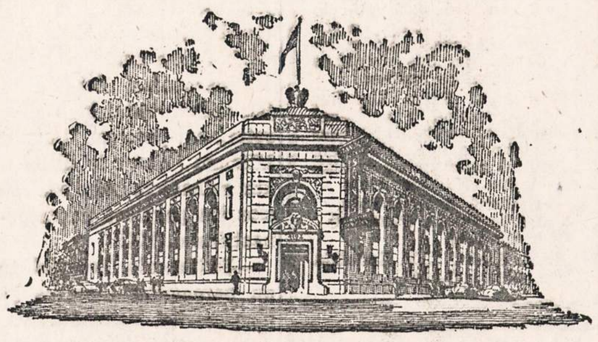

Standard Federal Building.

Standard Federal Savings

4192 Archer Avenue, Brighton Park, Chicago 32, Illinois.

JUSTIN MACKIEWICH, PRESIDENT IR MGR.
TELEFONAS: VIRGINIA 7-1141.

Narys Federal Savings and Loan Ins. Corp.

PROGRESS
LIETUVIŲ BENDROVĖS
KRAUTUVĖS

PEČIAI, ŠALDYTUVAI, TELEVIZIJOS APARATAI, SKALBIAMOS MAŠINOS, BALDAI, MATRACAI, KILIMAI, LOVOS IR VAIKŲ BALDAI.

Didžiausias Pasirinkimas
MAŽIAUSIOS KAINOS
Lengviausi Išmokėjimai.

Baldai Padaromi
Pagal Užsakymą

PROGRESS FURNITURE Co

3224 SO. HALSTED ST.
Tel. VIctory 2-4226
4183 ARCHER AVE.
Tel. LAfayette 3-3171
CHICAGO, ILL.

LINKSMĄ ŠOKIŲ VAKARĄ SU PRIZAIS RENGIA

LIETUVIŲ AUDITORIJOS KLUBAS, 3133 SOUTH HALSTED STREET, ŠĮ ŠEŠTADIENĮ, VASARIO MĖNESIO 24 DIENĄ

Prizai skiriami 12 val. burtų keliu. Svečių patogumui salėje įruošiami atskiri staliukai. || Šokiams gros JURGIO AKELIO KAPELA su naujai paruoštu sąstatu. **Pradžia 7 val. vakaro.** Įžanga 75 ct. || Šokių metu gėrimai ir užkandžiai gaunami vietoje. **Visi maloniai kviečiami atsilankyti. RENGĖJAI**

Įdomus "apšvietiečių" pobūvis

Šiandien, šeštadienį, vasario 24 d., 8 val. vakaro, Lietuvių Auditorijoje, 3133 S. Halsted St., mažojoje svetainėje įvyks įdomus "apšvietiečių" pobūvis.

Visi čikagiečiai kviečiami apsčiai šiame pobūvyje dalyvauti. Pobūvio metu gautas pelnas bus skiriamas kultūriniams Chicagos Lietuvių Literatūros Draugijos tikslams. "Apšvietietės", pastebėjusios Ch. Literatūros Draugijos vedamą naudingą darbą, nutarė paremti tos draugijos veiklą. Visi dabar turime paremti "apšvietietes". **Literatūros Draugijos narys**

Lydia Ventos koncertas

Šiandien 8 val. vakaro Hull House patalpose (800 S. Halsted St.) įvyks Rygos operos dainininkės Lydia Venta koncertas. Jai akompanuos prof. Voldemar Dobrovolsky, žymus pianistas ir kompozitorius.

SLA 134 Moterų kuopos pobūvis

SLA 134 Moterų kuopa sekmadienį, vasario 25 d., Hollywood Inn svetainėje (Brighton Park kolonijoje) rengia "bunco" pobūvį. Pradžia — 4 val. po pietų.

Visi kviečiami pobūvyje dalyvauti. Bus vaišės ir visoki pamarginimai. Dalyvaudami pobūvy, paremsite kuopos gražų pasimojimą prisidėti prie kiekvieno kilnaus darbo. O kuopa tikrai yra daug nuveikusi: ji visomis išgalėmis remia Lietuvos išlaisvinimo akciją. Karo metu kuopos narės beveik **in corpore** aukojo kraujo Amerikos Raudonajam Kryžiui (kai kurios narės tai darė net kelis kartus).

Akivaizdoje viso to, kuopa tikisi, kad visuomenė jos rengiamą pobūvį parems. Tad dar kartą visi kvečiami rytoj kuopos pobūvy dalyvauti. **—Rengėjos**

1951 BALANDŽIO 8 D. BUS PAVASARINIS "NAUJIENŲ" PARENGIMAS SOKOLŲ SALĖJE, 2337 S. KEDZIE.

Iš Joniškiečių Labd. ir Kultūros Klubo

Priešinasi aukoti lietuviškajam reikalui

1951 m. vasario 11 d. buvo klubo susirinkimas Vengeliausko svetainėje, 4500 So. Talman Ave.

Dalyvaujant visai valdybai; pirmininkas atidarė susirinkmą. Nutarimų raštininkas perskaitė pereito susirinkimo protokolą, kuris priimtas.

Parengimų komisija pranešė, kad pusgavėnis balius įvyks **sekmadienį, vasario (February) mėnesio 25 dieną,** Vengeliausko svetainėje, 4500 S. Talman Ave. Durys atsidarys 2 val. popiet; įėjimas 40 centų su taksais. Tam tikslui prašė darbininkų, kurie vietoje ir išrinkti.

Buvo iškeltas klausimas Vasario 16, Lietuvos Nepriklausomybės paskelbimo 33 metų sukakties, minėjimo proga paaukoti Amerikos Lietuvių Tarybai.

Pirmininkui stipriai pasipriešinus, balsavimo rezultatai: 7 balsai už, 11 balsų prieš. Tuo būdu auka nebuvo paskirta.

Ponas Šimkūnas, nors kiek pavėluotai, atsilankė į susirinkimą, atsivesdamas du jaunus joniškiečius tremtinius Joną ir Apoloniją Mačiulius, ir įrašė į klubo narius. Linkiu jiems geros sėkmės pasidarbuoti Joniškiečių klubo gerovei.

—A. Masiulis.

"Naujienos" —yra Jūsų Geriausias Draugas — Užsirašykite Jas.

Trumpai

—P. Grybienė, visuomenės veikėja, šiuo metu atostogauja Californijoje ir džiaugiasi ten šiltu ir gražiu oru bei žydinčiomis gėlėmis.

—Ona Švirmickienė priklauso įvairioms draugijoms, o kai kurių veikliai reiškiasi valdybose ir komisijose. Ji yra Kęstučio Klubo korespondentė, Suvalkiečių Draugijos kontrolės komisijos raštininkė, Amerikos Piliečių Klubo metinės komisijos narys.

—Operos solistė A. Augustinavičienė ateinantį sekmadienį, vasario 25 d., 12:30 val. dieną pasirodys su daina WENR radijo ir televizijos programos konkurse. Konkursą laimėjusiom kandidatėm skiriamos dovanos. Laimėjimas tokiais atvejais paprastai tenka toms kandidatėms, už kurias daugiau klausytojų pasisako (tam tikrais atvirukais).

——B. Liutkevičius, 136 E. 110th St., sveikatos sumetimais išvyko į Tuscon, Arizona. Čia mano pabūti porą savaičių arba daugiau, kol sustiprės sveikata (BKS).

—Joaną Kazanauskaitė, kuri dirba valdžios įstaigoje Washingtone, D. C., buvo orlaiviu atskridusi aplankyti saviškių. Jos tėvas Jonas Kazanauskas yra Mutual Federal Savings and Loan Ass'n., 2202 W. Cermak Rd., prezidentas. (BKS.)

—Konsulas P. Daužvardis, Chicago Estonian Society pakviestas, dalyvaus vasario 25 d. Estijos nepriklausomybės šventės minėjime 4219 N. Lincoln Ave.

—Petras Variakojis, žinomas veikėjas, sudaręs ir išsiuntęs 100 su viršum sutarčių tremtiniams į JAV atvykti, iš kurių apie 100 žmonių jau atvyko ir jiems buvo vienokiu ar kitokiu būdu pagelbėta, š.m. vasario 16 d. vakare netoli nuo savo buto, 59-toj gatvėj, lengvosios auto mašinos buvo pritrenktas. Jam sužeista koja, ranka ir šonas. Jis paguldytas į Jackson Park Hospital, 7531 S. Stony Island Ave., Chicago, Ill.

—Muzikas p. J. Byanskas, 281 Olmstead Rd., Riverside, Ill., buvo peršalęs, tačiau tikisi iki kovo mėn. pradžios pasveikti, ir mielai sutiko akompanuoti solistams p. Motiekaitienei ir p. Braziui dideliame BALF parengime kovo 4 d. Ashland Blvd. Auditorijoje. (BALF.)

—Bernadas Stankan (Stankevičius) buvo atvykęs iš Springfield, Ill., paviešėti kelias dienas pas savo svainį (švogerį) ir seserį p. A. Valukus, 4316 So. Lake Park Ave. Bernadas Stankan, gimęs ir augęs Amerikoje, yra vienas geriausių rutulių (bowling) žaidėjų Illinois valstybėj. Jojo sesutė Valukienė taip pat darbuojasi lietuvių tarpe: jau kelinti metai kaip eina sekretoriaus pareigas Suvalkiečių Mišriam chore ir dirba kitur, kur reikalinga pagalba. Kas josios tos pagalbos paprašo — ji neatsisako. (BKS.)

—Baltimorės lietuviai turėjo du parengimu Lietuvos Nepriklausomybei paminėti. Vasario 16 d. Lietuvių Draugijų Taryba turėjo banketą, o vasario 18 d. drauge su Tremtinių Draugija buvo surengtas koncertas ir prakalbos. Aukų surinkta $404.34, kurios nutarta pasiųsti Amerikos Lietuvių Tarybai.

—So. Bostone Lietuvos Nepriklausimybės paminėjimas įvyko vasario 18 d. Aukų salėje buvo surinkta $1,997.50. Dar įplauks paskirų asmenų ir organizacijų aukos.

—New Yorko vasario 18 d. parengime aukų surinkta virš $1,400. Galėjo, rodos, surinkti daugiau. Mažesnės kolonijos (kaip Waterbury ir So. Boston) toli pralenkė dosnumu new-yorkiečius.

—Bolševikmečio Lietuvos gyvenimas bus pavaizduotas gyvų išlikusių bolševizmo kankinių Šv. Kryžiaus parapijos salėje vasario 24 d. 7 v. v. Susirinkimą, į kurį visi kviečiami atsilankyti, ruošia ALT Vykdomasis Komitetas.

—18 kolonijoje ALT Vykd. Komitetas vasario 25 d. 2 v. p p. parapijos salėje šaukia tos kolonijos lietuvių susirinkimą. Jame kalbės mirčiai į akis žiūrėję iš bolševikų rankų pasprukę: buv. Lietuvos universiteto stud. J. Žičkus, senas Amerikos lietuvis K. Žilinskas (Amerikos konsulo šiaip taip ištrauktas iš bolševikinės Lietuvos), politinis kalinys V. Šarūnas. Bus rodomi ir baisiųjų žudynių ir nužudytųjų lietuvių paveikslai. Laukiama visų atsilankymo.

Dail. J. Pautieniaus kūrinių paroda

Vasario mėn. 24-25 d. d. Ciceroje, adresu 5300 W. 23rd Pl., bus atidaryta dailininko J. Pautieniaus paveikslų meno paroda.

Bus išstatyta apie 30 įvairaus didumo paveikslų, kurie vaizduoja Palangą, Birštoną ir kitas būdingas Lietuvos vietas.

Dailininkas po 23 metų pertraukos vėl ėmėsi kurti ir jau neblogai užsirekomendavo 1949 m. dvejose meno parodose Vokietijoj.

Pažymėtina, kad dail. Pautieniaus daugumas darbų yra dirbti peiliu (špachteliu).

Paroda bus atdara nuo 12 v. iki 8 val. vakaro. Įėjimas nemokamas.

* * *

Prof. V. Biržiškos paskaita

Šį sekmadienį, vasario 25 d., 3 val. popiet Lietuvių Auditorijos mažojoje salėje, 3133 So. Halsted Street, prof. Viktoras Biržiška skaitys paskaitą apie matematikos esmę. Paskaitą rengia Chicagos Lietuvių Literatūros Draugija. Visuomenė kviečiama gausiai atsilankyti.

JEI BOMBA KRISTŲ RYTOJ

Chicagos civilinio gynybos korpo viršininkas Mullaney pareiškė, jog miestas jau esąs visiškai pasiruošęs gintis, net jei rytoj kristų ant jo bombos. Tačiau jis pažymėjo, jog fondų trūkstą.

PASKAITOS IŠ ŠVENTOJO RAŠTO

Atsibūna kiekvieną nedėldienį nuo 10 val. ryto 5324 S. Halsted St. Šį nedėldienį bus kalbos tema: "Pažinkite tiesą, o tiesa padarys jumis laisvus", Jono 8:32. Norint surasti tikrąją Tiesą, reikia jos ieškoti Dievo žodyje, lankantis į susirinkimus, kur yra aiškinamas Šv. Raštas tikroje šviesoje, mūsų laikų dienoje, nes pasaulis yra sunaikinimo stovyje. Vienintelė apsauga — prie Galingojo Gyvojo Dievo.

Kviečiame atsilankyti visus. Įžanga nemokamą, kolektų nėra.

—Šv. Rašto Tyrinėtojai.

SUSIRINKIMŲ IR PARENGIMŲ PRANEŠIMAI

LIETUVOS GAILESTINGŲJŲ SESERŲ ŽINIAI

Š. m. vasario mėn. 24 d. 5 val. vakaro, Chicagoje, Lietuvos Vyčių salėje, 2453 W. 47th St., šaukiamas Liet. Gailestingųjų seserų, gyvenančių Chicagoje ir apylinkėje, visuotinis susirinkimas. Kurioms rūpi įsigyti registruotos sesers teisės Amerikoje, dalyvavimas būtinas.

—Valdyba.

LIETUVIŲ Žagarės Klubo susirinkimas įvyks sekm., vasario 25 d., 1 val. popiet, Vengeliausko svet., 4500 So. Talman Ave. Malonėkite visi laiku būti.

—J. Keturakis, rašt.

KRAKIŠKIŲ Draugiško Klubo mėnesinis susirinkimas įvyks sekmad., vasario mėn. 25 d., 4019 S. Rockwell St., pas draugą Platkauską, 2 val. popiet. Visi nariai malonėkite dalyvauti susirinkime, nes turim daug tarimų. **—A. Kvedaras,** rašt.

LIETUVIŲ Piliečių Darbininkų Pašalpos Klubo mėnesinis susirinkimas įvyks sekm., vasario 25 d., 1951 m., 12:30 val. popiet, Tremtinių Name, 2242 W. 23rd Place. Visi nariai,-ės kviečiami dalyvauti.

—James R. Cherry, sekr.

CHICAGO Lithuanian Citizens Club'o narių susirinkimas įvyks šeštadienį, vasario 24 d., 8 val. vakaro, 2439 W. 69th St. Kviečiame narius ir norinčius įstoti į klubą atsilankyti. Metinis nario mokestis —$1.00

Valdyba.

ŠAUNUS VAKARĖLIS

Rengia Brighton Parko moterų klubas kovo 3 d. vakaruškas Hollywood svet. Bus smagūs šokiai. Programą pačios klubietės atliks. Šis vakarėlis rengiamas labdaros tikslu. Kviečiu visuomenę paremti savo atsilankymu. Nesigailėsit.

—Anelė Zalenkienė.

LMD AIDAS

"Viešpats mano šviesa ir mano išgelbėjimas; ko gi aš bijosiu? Viešpats mano gyvybės globėjas, prieš ką gi aš drebėsiu?" (Psalmė 27:1)

ŽODŽIAI IŠ KNYGŲ KNYGOS, ŠVENTOJO RAŠTO!
Veltui įsigykit Ap. Jono Evangelijos!

LITHUANIAN MISSIONARY ASSOCIATION, INC.

(Lietuvių Misijos Draugija)
P. O. Box 488, Chicago 90, Ill., U. S. A.

DANGIŠKA ŠVIESA!
Šeštadieniais pasiklausykite
Lietuvių Krikščionių Radijo Valandos!
WHFC (1450 k.); WEHS-FM (97.9 m.)
7:30 val. vakare!

Evangelikų pamaldos įvyksta sekmadieniais 3:30 val. popiet Raymond salėje, 816 W. 31-ma gatvė, Chicago.
ĮSIGYKIT "DANGIŠKOS ŠVIESOS" PLOKŠTELIŲ!

URBA Gėlės Mylintiems, Vestuvėms, Bankietams, Laidotuvėms, Papuošimams
GĖLININKAS
4180 Archer Avenue
Phone: LA 3-5800 arba 3.5870

LOVEIKIS Siunčiam Gėles Telegramu į Visas Pasaulio Dalis
KVIETKININKAS
Gėlės Vestuvėms, Bankietams ir Pagrabams.
3316 SO. HALSTED ST.
Tel. YArds 7-7308

GUŽAUSKŲ
BEVERLY HILLS GĖLINYČIA
Gražiausios gėlės dėl vestuvių, bankietų, laidotuvėms ir dėl kitų visokių papuošimų.
6901 SO. WENTWORTH AVE.
Telef.: ST 3-2454 ir HU 3-2224

GĖLININKAS
(PUTRAMENTAS)
Linksmumo ar liūdesio valandoje Gražiausios Gėlės ir Vainikai. Reikale pašaukite: atvyksim į jūsų namus su vainikų paveikslais išsirinkt.
ROY R. PETRO (Putramentas)
5519 So. Harlem Avenue
POrtsmouth 7-9020.

A. PETKUS
LAIDOTUVIŲ DIREKTORIUS
6812 So. Western Avenue
TELEFONAS GROVEHILL 6-0142
• • •
1410 South 50th Avenue
TELEFONAS TOWNHALL 3-2109 CICERO, ILLINOIS
KOPLYČIOS VISOSE MIESTO DALYSE

LIŪDĖSIO VALANDOJ
Šaukite
MAŽEIKA & EVANS
LAIDOTUVIŲ DIREKTORIAI
6845 So. Western Ave. Air Conditioned Chapel and
PRospect 6-0099 Parking Facilities.
Tiems, kurie gyvena kitose miesto dalyse rausime koplyčią arčiau jusų namų

John F. Eudeikis
LAIDOTUVIŲ DIREKTORIUS
SENIAUSIA IR DIDŽIAUSIA LAIDOJIMO ĮSTAIGA
AMBULANCE DIENĄ IR NAKTĮ
4605-07 SO. HERMITAGE AVE.
Visi Tel. YArds 7-1741-1742
★
4330-34 SO. CALIFORNIA AVE.
Telefonas LAfayette 3-0727
MODERNIŠKOS AIR-CONDITIONED KOPLYČIOS
Mūsų radio programai šeštadieniais 9:15 ryto iš WGES 1390 kil.

NARIAI Chicagos Lietuvių Direktorių Asociacijos
AMBULANCE PATARNAVIMAS DIENĄ IR NAKTĮ ★ TURIME KOPLYČIAS VISOSE MIESTO DALYSE

GEORGE F. RUDMIN
3319 S. LITUANICA AVE. Tel. YArds 7-1138-1139

P. J. RIDIKAS
3354 S. HALSTED STREET Phone YArds 7-1911

LEONARDAS A. EZERSKIS
1646 W. 46th STREET Phone YArds 7-0781

LACHAWICZ IR SUNUS
TEL. VIRGINIA 7-6672 and 6673
2314 W. 23rd PLACE 10756 S. MICHIGAN AVE.

L. BUKAUSKAS
10821 S. MICHIGAN AVE. Phone PUllman 5-9661

ANTANAS M. PHILLIPS
3307 LITUANICA AVE. Phone YArds 7-4908

PETRAS P. GURSKIS
659 WEST 18th STREET Phone SEeley 3-5711

ALFRED VASAITIS
1446 S. 50th AVE., CICERO, ILL. Tel. OLympic 2-1003

J. LIULEVIČIUS
4348 S. CALIFORNIA AVE. Phone LAfayette 3-3572

Antanas Gerlikas
Gyveno 638 W. 43rd Place
Telef. WAgner 4-7521

Mirė 1951 m. vasario 22 d., sulaukęs pusės amžiaus. Gimęs Lietuvoje, Panevėžio apskrity.

Paliko nuliūdę: žmona Stanislava; duktė Charlotte Collins; 2 sūnūs: James ir marti Ruth, Julius ir marti Jennie, ir kiti giminės, draugai ir pažįstami.

Kūnas pašarvotas Ant. M. Phillips koplyčioje, 3307 South Lituanica Ave. Kūnas bus išvežtas į Sandwich, Ill., šiandien, vasario 24 d., 2:00 popiet.

Laidotuvės įvyks sekmadienį, vasario 25 d., 2:00 val. po pietų. Iš Sutherland Funeral Home, Sandwich, Ill., bus nulydėtas į Oak Ridge kapines, Sycamore, Ill.

Visi a. a. Antano Gerliko giminės, draugai ir pažįstami nuoširdžiai kviečiami dalyvauti laidotuvėse ir suteikti jam paskutinį paternavimą ir atsisveikinimą. Nuliūdę lieka:

Žmona, Duktė, Sūnus, Marčios ir Giminės.

Laid. direkt. A. M. Phillips. Telefonas YArds 7-4908.

a. ✚ a.

PETRAS UGINČIUS

Mirė St. Charles, Ill., vasario 21 d., 8:30 val. ryto, 1951 m., sulaukęs 48 metų amžiaus. Gimęs Lietuvoj, Tauragės aps., Žigaičių parap., Viluškių km.

Amerikoje išgyveno 38 m.

Paliko nuliūdę: brolienė Ona Ugінčienė; 2 brolio sūnūs: Walter ir jo žmona Stephanie, Bruno ir jo žmona L Verne ir jų šeimos; brolio duktė Ona Merlin ir jos vyras Charles ir jų šeima; pusseserė Juraškienė ir jos šeima, ir kiti giminės, draugai ir pažįstami.

Kūnas pašarvotas John F. Eudeikio koplyčioje, 4605 So. Hermitage Ave.

Laidotuvės įvyks pirmadienį, vasario 26 d., 8:30 val. ryto iš koplyčios į Šv. Kryžiaus parapijos bažnyčią, o po gedulingų pamaldų bus nulydėtas į Šv. Kazimiero kapines.

Visi a. a. Petro Ugінčius giminės, draugai ir pažįstami nuoširdžiai kviečiami dalyvauti laidotuvėse ir suteikti jam paskutinį paternavimą ir atsisveikinimą. Nuliūdę lieka:

Brolienė, Brolio Sūnūs, Brolio Duktė, Pusseserė ir Giminės.

Laid. direkt. J. F. Eudeikis. Telef. YArds 7-1741.

GILI UŽUOJAUTA

Mirus Lietuvių Moterų Draugijos Apšvietos vicepirmininkei

MARIJONAI ANDREŠIŪNIENEI,

reiškiame užuojautą vyrui Jonui, dukterims Onai Morris ir Mary Hall, seserei Marcella Norkus, jų šeimoms ir giminėms.

—Apšvietietės.

PAMALDOS LIETUVIŲ KALBA

Laikomos vienoj seniausioj Lietuvių parapijoj Chicagoje

KIEKVIENĄ
SEKMADIENĮ, 10:30 VALANDĄ

ZIONO LIETUVIŲ LIUTERONŲ BAŽNYČIOJE
2225 W. Cermak Road

Pirkite iš Lietuviškos Paminklų Dirbtuvės

Dabar yra tinkamas laikas užsisakyti gražų paminklą arba koplyčią (Mausoleum) ant savo mylimo asmens kapo tiesiai iš mūsų paminklų dirbtuvės.

BITTIN IR KAMENSKY ekspertų darbas yra paremtas 45 metų patyrimu. Mūsų paminklų dirbtuvė yra atdara visuomet.

PAMINKLUS PRISTATOME Į VISAS KAPINES ARTI AR TOLI.

Bittin and Kamensky Monument Works
3938 W. 111th Street — Tel.: BEverly 8-0005

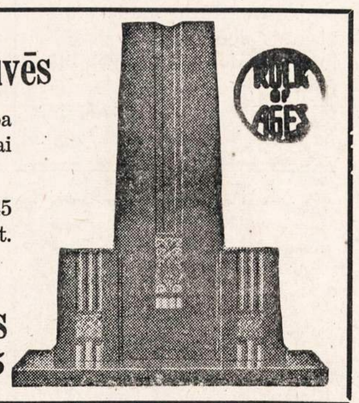

Chicago Lithuanian Society
CHICAGOS LIETUVIŲ DRAUGIJA

Iš Chicagos Lietuvių Draugijos Pastogės

DRAUGIJOS SKYRIAI

Chicagos Lietuvių Draugija turi visą eilę skyrių už Chicagos ribų (ir vieną pačioje Chicagoje). Tie skyriai yra žinomi kaipo Lietuvių kultūros draugijos. Štai tie skyriai, kurie priklauso Chicagos Lietuvių Draugijai: Roselando Lietuvių Kultūros Draugija, Cicero Lietuvių Kultūros Draugija, Harvey Lietuvių Kultūros Draugija, Rockfordo Lietuvių Kultūros Draugija, DeKalb Lietuvių Kultūros Draugija, Springfield Lietuvių Kultūros Draugija, Aurora Lietuvių Kultūros Draugija, Melrose Park Lietuvių Kultūros Draugija, Chicago Heights Lietuvių Kultūros Draugija, Waukegano Lietuvių Kultūros Draugija, Kenosha Lietuvių Kultūros Draugija, Racine Lietuvių Kultūros Draugija, Indiana Harbor Lietuvių Kultūros Draugija ir Gary Lietuvių Kultūros Draugija.

Taigi, visos aukščiau išvardytos draugijos yra Chicagos Lietuvių Draugijos skyriai. Tų skyrių nariai yra ir Chicagos Lietuvių Draugijos nariai. Skyriaus narių pašalpomis ir pomirtinėmis rūpinasi Chicagos Lietuvių Draugijos vadovybė. Tai reiškia, kad jei vieno ar kito skyriaus narys suserga, tai pašalpą jam išmoka (žinoma, nustatyta tvarka, prisiuntus daktaro paliudijimą) Centras.

Jeigu taip, tai kokiam tikslui yra steigiamos kultūros draugijos? Kokiu būdu galima pateisinti jų gyvavimas?

Dalykas tas, kad išsiblaškę už Chicagos ribų nariai kultūros draugijose gali nepriklausomai veikti. Jiems taip pat suteikiama proga vietoj užsimokėti nario mokesčius. Kiekvienos kultūros draugijos finansų sekretorius yra, taip sakant, ryšininkas tarp skyriaus ir Chicagos Lietuvių Draugijos. Jis turi įgaliojimą mokesčius kolektuoti. Mokesčius jam galima be baimės mokėti, kadangi už jį yra uždėta kaucija.

Vadinasi, kultūros draugijų nariams (jie taip pat yra ir Chicagos Lietuvių Draugijos nariai) nereikia mokesčius siųsti į Chicagą. Jie savo mokesčius sumoka kultūros draugijos finansų sekretoriui, kuris jau atsiskaito su Centru.

Kultūros draugijų nuostatai nusako, jog tos draugijos gali būti organizuojamos tik iš asmenų, kurie yra Chicagos Lietuvių Draugijos nariai. Tai reiškia, jog kas priklauso kultūros draugijai, tas automatiškai priklauso ir Chicagos Lietuvių Draugijai.

Naujai atvykusieji lietuviai, kurie gyvena tose kolonijose, kur jau yra Lietuvių kultūros draugijos, yra kviečiami su tomis draugijomis susipažinti. Minėtų draugijų nariai naudojasi visomis tomis teisėmis, kurias turi ir Chicagos Lietuvių Draugijos nariai. Apie įstojimo sąlygas galite patirti iš kultūros draugijų valdybų narių.

Suvalkiečių Draugija

Chicagos Lietuvių Suvalkiečių Darugijos ateinantis susirinkimas įvyks antradienį, vasario 27 d., Hollywoodo salėje, 2417 W. 43rd St. Nariai,-ės prašomi gausiai lankyt dr-jos susirinkimus vieną kartą per mėnesį. Man rodos, vis galima surasti vieną kitą valandą laiko draugijos reikalams. Nariai,-ės, kurie užsimoka savo metinius mokesčius draugijai ir nedalyvauja susirinkimuose, daro negerai, pasitikėdami, kad valdyba ir negausi saujelė susirinkime viską padarys. Tiesa, kai kurie nariai,-ės neturi iškalbos dalyvauti diskusijose. Bet jie yra geri sprendėjai-balsuotojai už ar prieš: tai yra dar svarbiau pareikšti savo kalbą balsavimu. Visų narių šventa pareiga iš arti stebėti visų, ypač svarbiuosius draugijos reikalus, dalyvaujant susirinkimuose.

O svarbių reikalų mums netrūksta. Pavyzdžiui, pastaruoju laiku pasirodė spaudoj kai kurių blogos valios slapukų raštai. Ten rašoma, kad mūsų, suvalkiečių, draugija toleruojanti raudonuosius, o draugijos pirmininkas Ant. Jusas nepajėgiąs apvalyti draugijos nuo raudonųjų. Tai negražus korespondentų ar korespondento darbas. Kadangi mūsų šalis (Amerika) dabar kariauja su raudonaisiais, tai kai kam pasidarė proga šmeižti draugiją spaudoje tam, kad, valdžios agentams surinkus tokias žinias iš laikraščių, valdžia įtrauktų Suvalkiečių Draugiją į negeistinų šiai šaliai organizacijų sąrašą. Taigi draugijos valdyba ir nariai,-ės privalo pasirūpinti, kad su atitinkamais nutarimais šis pavojus būtų pašalintas.

Laikau garbe pasakyti, kad Suvalkiečių Darugijos netoleruoja ir netoleruos raudonųjų. Štai kad ir praeitam draugijos susirinkime buvo vienbalsiai nutarta paaukoti $25 Chicagos Lietuvių Tarybai. Taip pat buvo vienu balsu nutarta paaukoti $15 sunkiai sužeistam tremtinių kunigui Viktorui Šateikai. Aišku, kuriose draugijose yra raudonųjų, tai prieš šitokius ir į šį panašius nutarimus jie rėkia, draskosi ir balsuoja prieš.

Lietuviai bei lietuvaitės prašomi rašytis į Suvalkiečių Draugiją. Taip pat pageidaujama padidinti draugijos chorą. Kurie mėgstate dainas, prašomi atvykti į choro pamokas kas penktadienį parko salėje, prie 55 ir Western gatvių. Iš raudonųjų pusės nemalonumo neturėsite, nes nei draugija, nei choras jų netoleruoja.

Šiomis dienomis sugrįžo į chorą buvusi choro mokytoja gerb. ponia Janina Greig, kuri dėl nesveikatos kurį laiką buvo pasitraukusi. Dabar, pataisiusi savo sveikatą, papildžiusi energiją ir gerai nusiteikusi, stojo dirbti choro mokytoja. Tai suvalkiečiams puiki žinia.

Reporteris

WILLIAMS
MILITARY ACADEMY

Parinktinių berniukų mokykla, amžiaus nuo 6—15. Akredituotas pilnas curriculum, puikus vyrų štabas; 18 akrų, visokiam sportui, arkliai, etc. 25 mylios iki Chicagos vidurmiesčio.

Wheaton 8-1048
WHEATON • ILLINOIS

Susižeidė Antanas Stelmokas

Vasario 16 d. Antanas Stelmokas, 6950 So. Oakley Ave., taisė savo name kambarį. Jam bepiaunant elektriniu piuklu lentą, piuklas išsprūdo iš piūvio ,ir nukirto vienos rankos pirštus.

Dabar sužeistas Antanas serga Deaconess Luthera ligoninėj, 54th St. ir Morgan. Gydytojai saką, kad du pirštai esą visai nupiauti, o kiti būsią išgydyti.

Antanas yra sūnus Antano ir Marcelės Stelmokų, 839 W. 34 Street. Jis Cihcagos lietuviams yra žinomas, nes dalyvaudavo radijo programose ir dainuodavo "Birutės" ir "Pirmyn" choruose. Jo žmona Aldona Stelmokienė ir jų, mokyklinio amžiaus, sūnus ir duktė liūdi dėl tėvelio nelaimės; taip pat rūpinasi ir senieji tėvai, kad Antanas greičiau pasveiktų.

J. A. S.

Iš kupiškėnų veiklos

Kupiškėnų Kultūros Draugijos mėnesinis susirinkimas buvo vasario 17 d. Tremtinių Namuose, 2244 W. 23rd Place. Narių susirinko gausiai ir jie rimtai svarstė einamuosius draugijos reikalus.

Kaip visuomet, pirma skaityti praeito susirinkimo nutarimai, valdybos bei komisijų pranešimai, kurie rodė, kad Kupiškėnų Kult. D-ja finansiškai gerai stovi, nors narių skaičiumi ir negalėtų prilygti kitiems dideliems klubams. Tačiau aukų labdarai jie niekada neatsisako. Stai ir šiame susirinkime skaitytas lietuvių ligonių laiškas iš sanatorijos Vokietijoj, kuriame širdingai dėkojama Kupiškėnų Kult. Dr-jai už 5 siuntinius turtingo maisto, kurį jie gavę per Kalėdų ir Naujųjų Metų šventes. Taip pat buvo paskirta iš kasos gausi auka Chicagos Lietuvių Tarybai. Kupiškėnai 100 procentų dirba, kad būtų išlaisvinta Lietuva iš po geležinės uždangos ir atstatyta laisva ir nepriklausoma valstybė.

Gautas laiškas ir iš Kanados nuo Kupiškėnų Kult. Draugijos garbės narės Onos Indrelienės, kuri širdingai sveikina Chicagos kupiškėnus švenčių proga, kartu reikšdama savo gilią padėką Chicagos kupiškėnams už malonius linkėjimus jos ligos metu. Ačiū, Onute, už gražius linkėjimus.

Komisija pranešė, kad šiemet kupiškėnai turės išvažiavimą Liepos sode.

P. B.

Ch. Gilbert, 30 m., buvo nuteistas 30 dienų kalėti, nes po jo lova viešbuty, 766 E. Pershing, rasta 100 gabalėlių dinamito. Teisėjui jis pareiškė rengęsis virti nitrogliceriną, tuo būdu norėdamas pasiruošti darbui amunicijos įmonėje.

Marquette Parko Lietuviai Demokratai balsuos už Aldermaną John Egan

Tryliktoje Wardoje, Chicagos gražioje lietuvių kolonijoje, lietuviai gyvai veikia politikoj, ir nemažai jų dabartiniais laikais vairiuose miesto ir apskrities darbuose. Žymesni veikėjai ir visuomenininkai yra apskrities teismo raštininkas Jack L. Jatis (Juozaitis), Illinois valstybės prekybos komisijos teisėjas adv. Albert Preibis, teisėjo Jono Zurio bailifas ir Jonas Stoškus. Be to, dirba Jonas Vilkišius, Jonas Jacka, Pranas Alis, Jonas Zakas, Pranas Dzimidas, Juozas Lenkarta, Petras Martinkus, Stasys Cibulskis ir keletas kitų.

Visi šie virš minėti vadai dabartiniu laiku pasiryžę išrinkti aldermanu John Egan, kuris, būdamas aldermanas pereitais 4 metais, labai tvarkingai savo darbą atliko ir šiandien ne tik turi gerą vardą savo balsuotojų tarpe, bet dar gavo pažymėjimą, kaip vienas 4 žymiausių aldermanų visoje Chicagos miesto taryboje. Marquette Parko lietuviai sako, kad gatvės yra labai švariai užlaikomos ir daug pagerinimų John Egan yra gavęs 13 warde.

"John Egan, dar prieš jo 1947 metų išrinkimą, jau 1933-1939 metų laikotarpyje buvo tarybos narys. Tarp vienos ir antros tarnybos laikotarpio jis buvo valstybės butų komisijos narys. Jis yra darbštus ir pasekmingas aldermanas. Jis pirmininkavo subkomitetui, kuris įvedė pagerinimus policijos stočių daboklėse ir pratęsė savivaldybės teismo sesijas į savaitgalius ir šventadienius.

Nė vienas trijų Egano oponentų neatrodo kvalifikuotas pareigoms."

Išspausdinta iš 1951 m. vasario 16 d., penktadienio Chicago Daily News.

Klaidinanti žinia

Prieš kelias dienas "Naujienose" buvo paskelbta žinia, kad Bridgeporto kolonijoje užsidarė per 16 metų Josephine Budrik laikyta brangmenų (jewelry) ir laikrodžių taisymo krautuvė, adresu 3343 S. Halsted St.

Toji žinia netiksli ir klaidinanti: krautuvė neužsidarė, o yra tik skelbiamas prekių išpardavimas nupigintomis kainomis, kas yra praktikuojama daugelio krautuvių.

Taigi, minėtoji krautuvė neužsidarė, o tik nupigintomis kainomis (tai bus daroma tik per tam tikrą laiką) parduoda prekes.

MŪSŲ "NAUJIENOS", tai MŪSŲ GYVENIMO VEIDRODIS

PATYRIMAS NEPAKEIČIAMAS!
VIENITELIS KANDIDATAS 13-me WARDE
KVALIFIKUOTAS ALDERMANAS

★ UŽ PATYRIMUS LEGISLATŪROJE CITIZENS ASS'N. OF CHICAGO INDORSUOTAS SU POŽYMIU A-A ★

★ INDORSUOTAS BENDRUOMENĖS, BIZNIO IR DARBININKŲ ORGANIZACIJŲ ★

BALSUOKITE UŽ

JOHN E.
EGAN

13-to WARD'O ALDERMANAS

Nepartiniai Aldermanų rinkimai antradienį, vasario 27 d.

Atviros Kojų Žaizdos Gali Būti Išgydytos

Kam kentėti ir nemiegoti per naktis, jei jus galite to išvengti. Pabandykit BOROCYL OINTMENT. Jos pagelbėjo daugeliui žmonių. BOROCYL OINTMENT pašalina skausmus, niežejimą, deginimą ir pagelbsti gijimui. Taipgi vartojamos nuo eczema nudegimų ir kitų odos ligų. Kaina $1.50. Siųskit Money Orderį arba nuvykite į:
BOROCYL CO., 1241 NO. ASHLAND AVE. CHICAGO 22, ILLINOIS.

TAUPYKITE ATEIČIAI

Pasidėkite savo taupomus pinigus į Chicago Savings and Loan Association.

KUR—kiekvieno taupomi indėliai yra apdrausti iki $10,000 by an agency of the U. S. Government.
KUR—visada buvo ir yra išmokama aukštas dividendas visiems mūsų taupytojams.
KUR—pinigai kiekvienam taupytojui buvo ir yra išmokama ant parekalavimo.
KUR—patarnavimas visuose finansiniuose reikaluose yra teisingas ir mandagus.

TURTAS VIRŠ 6 MILIJONŲ 100 TŪKSTANČIŲ DOLERIŲ.

CHICAGO SAVINGS AND LOAN ASSOCIATION

6234 SO. WESTERN AVE. JOHN PAKEL, President Telefonas: GRovehill 6-7575

BARGENAI
1947 Buick Super - $975
1940 Buick Super - $260
MILDA BUICK SALES
Dan Kuraitis, Jonas Rodinas, Vincas Parėdnis ir Antanas Bačkys
907 West 35th Street LAfayette 3-2022

Tel. VIrginia 7-6583
DR. S. BIEŽIS
GYDYTOJAS IR CHIRURGAS
2201 West 22nd Street
Valandos nuo 1—3 ir 7—9
Serėdomis ir nedėliomis uždaryta.
Subatomis nuo 1—3.
Rez. 3241 W. 66th Place
Phone REpublic 7-7868

DR. Z. DANILEVIČIUS
GYDYTOJAS IR CHIRURGAS
atidarė ofisą
10748 SO. MICHIGAN AVENUE
Tel. WAterfall 8-3060
Priima kasdien nuo 1-4 val. popiet ir nuo 7-9 val. vak., išskiriant šeštadienį ir sekm. Šešt. pagal susitarimo.
Rezidencija: 10838 So. Wabash Ave.
Tel. COmmodore 4-1187

Ofiso Tel. VIrginia 7-0036
Rezidencijos telefonas
BEverly 8-8244
DR. T. DUNDULIS
GYDYTOJAS IR CHIRURGAS
4157 ARCHER AVENUE
Ofiso valandos:
nuo 2—4 ir nuo 6—8:30 val. vakaro
Šeštadieniais nuo 2 iki 4 po pietų
Trečiadieniais pagal sutartį.

DR. I. E. MAKAR
GYDYTOJAS IR CHIRURGAS
11750 So. Parnell Ave.
VALANDOS: nuo 2—4 ir 6—8
Tel.: PUllman 5-8277

A. Montvid, M. D.
West Town State Bank Bldg.
2400 WEST MADISON ST.
Val.: 1 iki 3 popiet; 6 iki 8 vak.
Telefonas: SEeley 3-7330
Namų tel. BRunswick 8-0597

DR. STRIKOL
GYDYTOJAS IR CHIRURGAS
Ofisas 4645 SO. ASHLAND AVE.
Ofiso valandos: nuo 2—4 ir 6—8;
Ser., Sub. ir Ned. tik pagal sutartį
Ofiso Telefonas YArds 7-4787
Namų Tel. PRospect 6-1930
Jei neatsilieps virsutiniai telefonai, Šaukite MIdway 3-0001

DR. C. Z. VEZEL'IS
DANTISTAS
4645 So. Ashland Ave.
arti 47th Street
Telefonas YArds 7-2246
Valandos: nuo 9 iki 8 val. vakaro.
Serėdoj pagal sutartį.

DR. BRUNO J. ZUBRICK'AS
GYDYTOJAS IR CHIRURGAS
2951 WEST 63rd STREET
(netoli Sacramento Ave.)
Valandos: 2—4 po pietų ir 7—9 vak. trečiad. ir sekmad. pagal susitarimą.
Telefonas HEmlock 4-7899
Namų Tel. HIlltop 5-2557

KITI LIETUVIAI DAKTARAI

DR. PETER T. BRAZIS
PHYSICIAN AND SURGEON
6757 So. Western Ave.
CHICAGO, ILL.
Telefonai:
Ofisas HEmlock 4-5849
Rezidencija HEmlock 4-2324
OFISO VALANDOS:
Pirmad., Antrad., Ketvirtad. ir Penktad. 1:30—4; 7—9 vakaro
Treč. ir Šeštad. tiktai susitarus.

DR. B. C. BRUZAS
DANTISTAS
VALANDOS: 10 iki 8.
Trečiadieniais tik susitarus
4003 Archer Avenue
Truputį į rytus nuo California
Tel. YArds 7-7772

Ofiso tel.: YArds 7-1166
Rezid. tel. DAnube 6-1126
DR. J. GUDAUSKAS
GYDYTOJAS IR CHIRURGAS
756 W. 35th Street
Kampas Halsted ir 35-tos gatvės.
Valandos: 1-4 p. p. ir 6:30-8:30 val. kasdien. Šeštad. nuo 1 iki 4 po pietų.
Rezid.: 3247 South Emerald Avenue

DR. A. JENKINS
PHYSICIAN AND SURGEON
(Lietuvis Gydytojas)
2500 WEST 63rd STREET
Ofiso val.: kasdien nuo 2—4 p. p. ir 7:30—9 vak. Šeštad. nuo 2—4 p. p.
Trečiad. ir Sekm. uždaryta
Ofiso Tel.: PRospect 6-3838
Rezid. Tel.: REpublic 7-9199

Ofiso ir Namų Tel. REliance 5-1811
DR. WALTER J. KIRSTUK
GYDYTOJAS IR CHIRURGAS
(Lietuvis Gydytojas)
3925 W. 59th Street
(Prie Pulaski Road)
VALANDOS: 2—4 popiet, 6:30—8:30 vakarais. Trečiadienį pagal sutartį

Emerg. Tel. KEdzie 3-2868
Dr. Emily V. Krukas
GYDYTOJAS IR CHIRURGAS
4146 Archer Avenue
CHICAGO, ILL.
Tel. LAfayette 3-3210
Val.: pirm., antrad., ketv. 12—2:30
6—9 vak., penkt. ir šešt. 12—2:30
6234 Archer Road
ARGO, ILL.
Tel. SUMMIT 1580
Val.: pirm., antr. ir ketv. 3—5 v. v.
Penkt. 3:30—8 v. v. Šešt. 3:30—6 v. v.

"NAUJIENOS"—Lietuvių Visuomenės Kultūros Tvirtovė.

DR. EDWARD B. MURASKAS
GYDYTOJAS IR CHIRURGAS
OFISAS:
5452 So. Kedzie Ave.
VALANDOS: 1 iki 4 ir 7 iki 9 kasdieną, išskiriant treč., šešt. 2 iki 4.
Ofiso Telefonas: GRovehill 6-1321
Rezid. Telefonas: VIncennes 6-3900

DR. CONSTANCE O'BRITIS
PHYSICIAN and SURGEON
2408 WEST 63rd STREET
Tel. HEmlock 4-5524
Hours by appointment only.

DR. V. P. TUMASONIS
GYDYTOJAS IR CHIRURGAS
Ofiso telef.: HEmlock 4-2123
6255 SO. WESTERN AVENUE
Rezid. telef.: COmmodore 4-8364
10828 SO. WABASH AVENUE
Val.: 2-4 ir 6-8 vak. Šešt. tik 2-4 p.p.
Neturi valandų Tdečiad. ir Sekmad.

KITATAUČIAI DAKTARAI

Dr. Charles Segal
GYDYTOJAS IR CHIRURGAS
4740 So. Ashland Ave.
(2-ros lubos)
Ofiso Telefonas: YArds 7-0554
Jei neatsiliepia šaukite—
Res. Tel.: MIdway 3-2880
OFISO VALANDOS.
Nuo 10 iki 12 val. ryto, nuo 2 iki 4 val. popiet,ir nuo 7 iki 8:30 v. vak.
Sekmadienį nuo 10 v. iki 12 dienos

DR. VAITUSH, OPT.
LIETUVIS

Mano 30 metų praktikavimas jūsų garantavimas.
Palengvina akių įtempimą, kuris esti priežastimi galvos skaudėjimo, svaigimo arba aptemimo, nervuotumo, skaudamą akių karštį, atitaiso trumparegystę ir toliregystę. Prirengia teisingai akinius. Visuose atsitikimuose egzaminavimas daromas su elektra, parodančia mažiausias klaidas. Speciali atida atkreipiama į mokyklos vaikus.
Važiuoju į namus.
Val.: nuo 10:30 ryto iki 7:30 v. v.
Šeštadieniais iki 6 valandos vakare.
Seredomis uždaryta visą dieną,
o Nedėlioj pagal sutartį.
Daugely atsitikimų akys atitaisomos be akinių. Kainos pigiau kaip pirmiau.
4712 So. Ashland Ave.
Phone YArds 7-1373

Dr. Kazimieras
MICHEL

OPTOMETRISTAS
Tikrina akis, pritaiko akinius, ištaiso kreivas akis be operacijos, turi modernius instrumentus akių bandymui.
Kreipkitės į Dr. Michel dėl akių trūkumų; 35 metų praktika palengvina akių tyrimą, kuris atliekamas su didžiausiu rūpestingumu.
Jei jūsų akys ašaroja ar niežti, negalite siūlo įverti į adatą, akys bijo aštrios šviesos, neįžiūrite skaityti, užeikit pasitarti pas Dr. Michel—nieko nekainuos.
Antras aukštas
4654 SO. ASHLAND AVENUE
Telefonas YArds 7-6616.
Nuo 9:30 val. ryto iki 8 val. vakaro.
Geras patarnavimas.
Kalbu lietuviškai.

DR. G. SERNER
LIETUVIS AKIŲ GYDYTOJAS
25 metų patyrimas

Tel. YArds 7-1829
Pritaiko Akinius
Kreivas Akis
Ištaiso.
Ofisas ir Akinių Dirbtuvė
3401 SO. HALSTED STREET
kampas 34th Street.
Valandos: nuo 10 iki 2, nuo 6 iki 8.
Trečiadieniais nuo 10 iki 12.
Šeštadieniais nuo 10 iki 4 val. popiet.

Dr. R. P. Lutkus
LIETUVIS REGISTRUOTAS OPTOMETRISTAS

Akių Egzaminavimas
Akinių Pritaikymas
ir Lensų Pataisymas
7054 SO. WESTERN AVENUE
Telefonas WAlbrook 5-4353
Valandos: 7 iki 9 vakaro kasdieną, išskiriant ketvirtadienį, šešt. 11—3.

VISKO UŽTEKTINAI TUOJ PRISTATOM

Baldai, šaldytuvai, pečiai, skalbiamos mašinos, lovos, matrasai, kilimai. Radio, televizijos setai, baldai vaikučiams.
Žemos kainos, lengvi išmokėjimai
DIDELIS PASIRINKIMAS
Baldai pagal užsakymą.
ROOSEVELT Furniture Co., Inc.
2310 W. Roosevelt Rd.
SEeley 3-4711

"NAUJIENAS" skaito visų srovių žmonės: darbininkai, biznieriai, profesionalai, dvasininkai, mokslininkai ir valstybininkai.

ĮDOMI PROF. BIRŽIŠKOS PASKAITA

Sekmadienį, vasario 25 d., 3 val. po pietų, Lietuvių Auditorijoje, 3133 So. Halsted St., mažojoje pietų salėje, įvyks prof. Viktoro Biržiškos paskaita.

Ta pačia proga bus paminėta prof. Viktoro Biržiškos 65 metų sukaktis. Mokytojas Matas Krikščiūnas palies būdingesnius mokslininko darbus, o vėliau pats mokslininkas kalbės apie matematikos esmę.

Daugelis mano, kad matematika yra neprieinamas ir nesuprantamas dalykas, bet profesorius Biržiška visiems suprantamais pavyzdžiais parodys, jog matematika gali būti visiems suprantama.

Visi kviečiami atvykti į paskaitą. Atsiveskite ir pažįstamus, kad galėtų pasinaudoti vienintele proga užgirsti Lietuvos mokslininką ir jį paklausinėti.

LITERATŪROS DRAUGIJOS VALDYBA

IŠ CHICAGOS IR APYLINKIŲ

★

Amerikos Balsas

Vasario 23 d. Amerikos Balsas (Voice of America) savo lietuviškoje programoje, siunčiamoje į Lietuvą, be kitko, apžvelgė tarptautinę padėtį. Buvo komentuojamas Stalino laiškas, komunistų skilimas Italijoje. Kalbėjo plk. K. Grinius.

Čikagiečiams dujų atsargos žemėje

Peoples Gas Light & Coke Co. prezidentas pareiškė, jog Chicaga turinti žemėje didelį "dujų tanką", kuris lengvai galėtų aprūpinti šildomąja medžiaga kiekvienus čikagiečių namus.

Apskaičiuojama, kad po žeme Kankakee apskrity slepiasi 80 bilijonų kubinių pėdų natūralinių dujų. Jei jas pavyktų sėkmingai išgauti iš požeminio sluoksnio, visų gyventojų prašymai įsivesti dujų šildymą čia galėtų būti patenkinti. Dabar tas yra neįmanoma, nes Chicaga teturi 17 dujų tankų su 110 milijonų kub. pėdų tūrio.

Dujų kompanija jau yra pradėjusi gręžimo, tyrimo darbus. Parlamente jau yra ir įstatymo projektas, kuris leistų kompanijai šiuos gamtos šaltinius išnaudoti.

Plyta į policijos vado langą

Policijos būrys pradėjo penktadienį ieškoti vandalo, kuris įmetė pro policijos vado O'Connor langą, 7325 Princeton, plytą. Stiklai apibėrė jo 9 metų sūnaus Jimmy miegamąjį kambarį. Laimė, vaikas tuo metu buvo 5 min. atsikėlęs anksčiau negu paprastai žiūrėti televizijos programos.

Policijos vadas sakos nesuprantąs, kieno tai būtų darbas. Gal tai kokio vandalo, kuris visai nesirūpinęs, į kieno langą sviedžiąs plytgalį.

Traukinys užmušė vaiką

7 metų Eugene Rompa prie savo namų, 2022 Lyndale, žaidė su kitais vaikais sviediniu. Kai sviedinys nuriedėjo ant traukinio bėgių, vaikas bėgo jo pasiimti. Tuo metu ėjęs pro šalį North Western traukinys vaiką pervažiavo.

Žuvusiojo vaiko motina nusiskundė, jog tėvai rūpinęsi, kad traukinio bėgiai čia būtų atitverti tvora, bet niekas tuo reikalu nieko nepadaręs.

Baigiasi automobilių paroda

Sekmadienį vakare baigiasi 43-ioj metinė Chicagos automobilių paroda International Amphitheater, 43 g. ir Halsted St. Kitos tokios parodos nenumatoma, kol tarptautinė padėtis neprasiblaivys.

"NAUJIENAS" skaito visų srovių žmonės: darbininkai, biznieriai, profesionalai, dvasininkai, mokslininkai ir valstybininkai.

Rytoj atidarys požeminį Logan Sq. elevatorių

Šį sekmadienį pradės veikti požeminis Logan Square traukinys. Traukinys į požemį nusileis ties Division St.

Humboldt Park elevatorius, kaip buvo anksčiau manyta, nebus uždarytas. Jis vaikščios kaip paprastai — iki Damen Ave. ir iš ten grįš. Damen Ave. stoty reikės persėsti į Logan Square požeminį traukinį.

Sakoma, kad tuneliu važiuojant būsią galima sutaupyti 13 minučių laiko.

Humboldt Parko apylinkės gyventojai protestavo dėl bandymo uždaryti šią liniją.

Kas Maliką pavaduoja?

Jungtinių Tautų Organizacijoj SSSR atstovą Maliką dabar pavardė skambėtų — Katinas Sausas. Malikas yra širdies liga susirgęs, Jungtinių Tautų Komisijų posėdžiuose jis negali dalyvauti. Kai kas iš komisijų narių lengvai atsidūso išgirdę Maliką susirgus, nes spėjo kitas toks asmuo, kas taip mokėtų meluoti ir koliotis vargu SSSR atsiras. Manė, kad Malikas savo melu visus pranešą. Jam tenka pasaulio melo rekordas. O vienok, kai išgirdo Katz-Suchy Jungtinių Tautų komisijų posėdžiuos jo pasakymą jo kalbą, tai staiga daug kas pasigedo Maliką. Katz-Suchy dar šlykščiau meluoja už Maliką ir dar atviriau koliojasi. Dabar visų pradedama įsitikinti, kad iš SSSR siunčiamų atstovų į užsienius vienò labiausiai reikalaujama, tai mokėti gerai meluoti, meluoti ir neraudonuoti.

SSSR atstovas Jungtinių Tautų organizacijoj Malikas preš pereitą karą buvo SSSR pasiuntiniu Japonijoj. Jam pavyko savo metu Japonijos užsienių politiką vairuojantiems susukti galvas ir sudaryti su Japonija nepuolimo sutartį, kurią pereito karo pabaigoj SSSR sulaužė.

"NAUJIENAS" SKAITO VISŲ SROVIŲ ŽMONĖS: DARBININKAI, BIZNIERIAI, PROFESIONALAI, DVASININKAI, VALSTYBININKAI, MOKSLININKAI JIE ŽINO, KAD "NAUJENOS" PADUODA TEISINGIAUSIAS ŽINIAS IR GERIAUSIUS RAŠTUS.

AR JIESKAI DARBO?

SKAITYK KASDIEN

NAUJIENAS

IR TEMYK SKILTIS

"REIKIA DARBININKŲ"

Lietuviai taipgi perka ir parduoda ir progas sužino tiktai per

NAUJIENAS

Tel. CANal 8500

1739 S. Halsted St., Chicago, Ill.

Ir miręs ramybės neturi

Žymus vokiečių rašytojas, žydų kilmės poetas Heinrich Heine, ir miręs ramybės neturi.

Kai Vokietijoje 1933 metais įsigalėjo rudieji naciai, tai pirmoj eilėj iškilmingai buvo sudeginti H. Heinės raštai. Visoms mokykloms ir literatūros istorijoms buvo įsakyta neminėti apie H. Heine. Ir ne todėl, kad H. Heine būtų savo metu blogai rašęs, ir rašęs daug ką pašiepdamas, bet todėl, kad jisai buvo žydų kilmės, nors rašė vien tik vokiečių kalba ir su žydų gyvenimu nieko bendro neturėjo.

Naujai įkurtoj Izraelio valstybėj pasirodo veikia cenzūra ir labai griežta cenzūra. Jos patvarkymu Izraely draudžiama vartoti viešai vokiečių kalbą, nors žydų dalis gali tarp savęs susikalbėti tik vokiečių kalba. Net Izraelio parlamente kai kas iš jo narių vartoja vokiečių kalbą.

Izraelio cenzūra Tel Aviv mieste uždraudė skaityti H. Heinės raštus kaipo vokiečių kalba rašytus. Taigi, H. Heine, žydų kalbos išsižadėjęs, rašęs vokiečių kalba, ir rašęs gražiai ir aštriai, dabar ir miręs ramybės neturi. O jei jis dabar gyvas būtų, tikriausiai kaip vieniems naciams, taip ir kitiems, daug aštrių ir gražių žodžių pasakytų.

1951 M. BALANDŽIO 8 D. "NAUJIENŲ" PARENGIMAS

CLASSIFIED ADVERTISEMENTS

BUSINESS CHANCES
Biznio Progos

GAS STATION

Opportunity for man with merchandising experience (helpful).

$6,000 to $8,000 to cover equipment in a well established modern service station.

AVERAGE GALLONAGE 15,000.

Located in business and residential section of Norwood Park.

Phone

Mr. Frank Spangler

ROdney 3-1300

PARDAVIMUI biznio nuosavybė su rooming house ir tąverna. Biznis išvystytas per daug metų. Galima pirkti tavernąą atskirai. Parduoda dėl nesveikatos, negali laikyti. 1125 W. 59th St. Anna Gremal.

PARDUODA tavernąą su barais, biznis išdirbtas per daug metų. 3212 SO. HALSTED ST.

UŽ PIRMĄ teisingą pasiūlymą paaukosiu šiaučiaus biznį. 3127 South Union Ave., pirmas aukštas.

MADELINE Island, La Pointe, Wis., pardavimui namas su taverna, labai puikioj vietoj. 2 akrai žemės. 4 karų garažas, vištininkas. Puiki 2 kambarių baigiama statyti kabina. Kas myli ramiai ir linksmai gyventi, valgyti visokią paukštieną ir stirnieną, tai čia proga. Parduodama pigiai, lengvais išmokėjimais. AIRPORT TAVERN La Pointe, Wisconsin.

DELIKATESŲ ir groserio krautuvė, 3 kambariai užpakaly. Renda $50. 6 metų lysas. Parduos už teisingą pasiūlymą. 3564 So. Halsted Street.

KAMPINĖ taverna su namu ir ekstra lotu; 5 gyvenimui kambariai, 2 mašinų garažas, beismontas ir pastogė. Elektrinis šaldymas. Karštu vandeniu alyva šildomas. Šaukit BIshop 7-5845.

GELEŽIŲ ir plumbingo reikmenų krautuvė. Geras biznis. Lietuviška apylinkė. Turi parduoti su nuostoliais. Arti 47th ir So. Ashland Ave. FRontier 6-5817.

MUSICAL INSTRUMENTS
Muzikos Instrumentai

TELEVISION nemokamai namuose demonstracija. Išbandys jūsų namuose pirma negu pirksite. Pašaukite Roy. EStebrook 8-1859.

REAL ESTATE FOR SALE
Namai, Žemė — Pardavimui

TEISINGAS PATARNAVIMAS Norint pirkti arba parduoti bile kokią nuosavybę, namą, arba reikalaujant pirmų ar antrų morgičių, patartina kreiptis pas Kazį Urniką, kur gausite geresnį ir pelningesnį pirkinį ir teisingą patarnavimą su apsauga. Sutaupysite sau nemažai pinigų. Tegul niekas jumis neišnaudoja neteisingai. Chas. Urnich, 2500 W. 63rd St., 2 lubos. PRospect 6-6025

ARTI 46th ir Wood St. mūrinis, 9 apartmentų ir krautuvė, namas. Visi apartmentai, išskiriant savininko ir krautuvės, yra pečium apšildomi. Geros pajamos. Kaina tiktai $22,000. MATHEW S. MALEC, Realtors, 6913 S. Racine Ave. HUdson 3-5211.

BRIDGEPORTE Nežiūrėkite toliau. 3 aukštų 7-6-4 kambarių mūrinis namas. Uždaryti porčiai, 3 mašinų mūrinis garažas (driveway). Namas garu šildomas (Iron Fireman Stoker), skalbykla ir drabužinės beismonte. 7 kambariai dabar tušti, galima tuojau užimti. Ant Lituanica, arti 33-čios gatvės. Savininkas YArds 7-6494.

NAMAI, farmos, biznių progos įvairaus didumo ir brangumo. Rašykite dėl sąrašo. Decker Realty Service, Inc., Paw Paw, Mich.

ATIDARA apžiūrėjimui sekmadienį tarp 2-5 val. 5 kambarių mūrinė rezidencija, 5 metų senumo. Gasu šildoma, tile maudynė, garažas "overhead door"; aptverta, aplink aptaisyta ir daugelis ekstrų. 7600 South Seeley Ave. Tel. STewart 3-6761.

CICEROJE, Šv. Antano parapijoje, 5 kambarių stuba; virtuvės kabinetai, pastogė, beismontas, 2 mašinų garažas. Žieminiai langai ir sieteliai. Venetian blinds. 3 kambariai su virtuve beismonte. Furnasu šildoma. Privatūs žmonės. OLympic 2-6005.

VISIŠKAI moderniškas naujas 5 kambarių bungalow. Dideli kambariai. karštu vandeniu šildomas. Tile virtuvė ir prausykla. Garažas. Tuojau galima užimti. Bargenas. PRospect 6-6025

5 KAMBARIŲ katedžius, sklepas ir pastogė; 2 aukštų mūrinis namas 5-6 kambarių, cementinis pamatas. Abu namu už $6,000. Butas bus tuščias liepos mėnesį. 2632 S. Lowe av.

IEŠKO pirkti namą Brighton Parke arba Marquette Parke, 2 flatų po 4 arba 5 kambarius. Atsišaukit laišku Box 3268, 1739 So. Halsted St., Chicago 8, Ill.

FARMS FOR SALE
Ukiai Pardavimui

PARDUODAME 130 AKRŲ farmą Wisconsino valstybėje. Ją mainytume į nedidelį namą Chicagoje arba priemiestyje. Pastatai toki: 6 kambarių gyvenamas namas, elektra, šiltas ir šaltas vanduo viduje; furnasu šildomas, prie didelio kelio, 1 mylia nuo miesto, 1½ mylios nuo Chain-O-Lakes rezortų; busai eina kas 10 minučių pro duris. 1 didelė barnė, mašinoms pašiūrė, artuodas, vištininkas, 2 cementinės silo, garadžius; 1 didelis namelis reikmenims sudėti. Norintieji atsišaukite vakarais. S. Rakauskas, 10616 So. Peoria St., Chicago Ill. CEdarcrest 3-6875.

FOR RENT—IN GENERAL
Bendrai—Rendai

RENDON garažas 80 pėdų ilgio, 24 pėdų pločio. 3566 So. Halsted St. Telefonas FRontier 6-3975.

FURNISHED ROOMS — TO RENT
Gyvenimui Kambariai

KAMBARIAI VYRAMS Furnišiuoti, dideli, šviesūs ir parankūs. Šviežiai atremontuoti, renda pigi — $15 mėnesiui. LITHUANIA HOTEL 1606 So. Halsted Street Tel. TAylor 9-2733.

RENDON kambarys vyrui. Vienas blokas nuo Archer ir 6800. 5544 So. Rutherford.

RENDON kambarys vyrui. 6431 So. Kedvale. POrtsmouth 7-8344.

RENDON du furnišiuoti kambariai. Galima vartoti virtuvę. 7324 South Campbell Ave., pirmos lubos.

RENDON furnišiuotas kambarys 2 vyrams arba vedusiai porai. Su vivais parankumais. 7035 S. CALIFORNIA AVE.

VYRUI furnišiuoti 2 kambariai su virtuve. Atskiros durys. 3359 So. Lituanica Ave. Antras aukštas iš kiemo.

RENDUOJAMAS apšildomas kambarys su virtuvės privilegijomis vienam ar dviem pavieniam vyram. Tel. WAlbrook 5-6742.

FURNITURE-FIXTURE FOR-SALE
Rakandai ir Įtaisai Pardavimui

MODERNIZUOKIT Savo Virtuvę arba Bathroom su Steel Wall Tile kambarys 4x7, 4 pėdų aukščio $59.00. Sudėsime—Kreditas.

LAfayette 3-2977

Pasirinkimas gražiausių spalvų.

"NAUJIENOS" SPAUSDINA KNYGAS, PLAKATUS IR ATLIEKA ĮVAIRIUS SPAUDOS DARBUS

HELP WANTED—MALE
Reikia Darbininkų

MARSHALL FIELD & CO.
OAK PARK KRAUTUVĖ

turi darbus dėl:
★ Fitter-Tailor (patyrusiems)
★ Freight elevator operator
★ Day Janitor

Liberali darbininkams nauda. Kreipkitės

PERSONNEL OFFICE
3½ aukštas.
LAKE AND HARLEM
OAK PARK.

VYRŲ — VYRŲ
reikia sunkiam dirbtuvės darbui.
★ Pastovus darbas
★ Daug viršvalandžių.
★ Geras atlyginimas.
TURI MOKĖTI ANGLŲ KALBĄ

WM. COOPER & NEPHEWS
1909 Clifton Ave.

MARSHALL FIELD & CO.

Turi nuolatinius darbus VYRAMS 18—60 METŲ
★ STOCK MEN

Liberali darbininkams nauda. Atsineškite social security kortą ir gimimo metrikus. Kreiptis šiandien Employment Office 3-čias aukštas

111 N. STATE ST.

WILLIAMS MFG. CO.
NEEDS
EXPERIENCED
TOOL and JIG MAKER

Permanent steady work.
Good wages
Day hours.

Apply

4242 W. Fillmore

SIUVĖJŲ REIKIA

Patyrusių bushelmen prie pataisymo darbo. Pastoviai arba tik dalį laiko darbas.
R. B. CLOTHES
6409 So. Halsted St.

PORTERIŲ REIKIA
Energingų vyrų atlikti porterio ir valymo darbus ofišuose.
NUOLATINIS DARBAS
Turi suprasti ir kalbėti angliškai.
Matykite MR. SILLS
RUBY CHEVROLET CO., INC.
1158 W. Adams St.

PLASTER MAN and POLISHER WANTED
Young man 20 to 23 who is mechanically inclined. 40 hours a week. Apply at the Victor Dental Laboratory, 1579 Milwaukee Avenue. See Mr. Victor. ARmitage 6-6632.

OFISO ĮRENGIMAI. Reikia patyrusių arba nepatyrusių vyrų prižiūrėtojų prie microfilm, filing cabinets, safes ir ofiso įrengimų. Darbas viduje ir lauke. Gerai išlaviname pradinius. Visi atsišaukusieji bus patikimai priimti. Rašykite arba atvykite, paduodant informacijas apie patyrimą ir amžių J. E. Bryant, Remington Rand, Inc., 314 S. Franklin Street, Chicago.

1 ARC WELDER
1 BENDRAI PRIE MAŠINOS
patyrusio pagelbininko; pakankamai viršlaikio. Įvairios įstaigos naudos.

FOLEY and LAVISH ENGR. CO.
1235 South Campbell Ave.

METAL SORTER

Experienced only.
Excellent pay.

SNYDER IRON and STEEL CO.
3430 West 38th Street.

VIRĖJO
reikia mažam restoranui. Darbo valandos nuo 11 ryto iki 5 po pietų. 6 dienų darbo savaitė.
1164 N. CLARK
DElaware 7-5258.

PORTERIO REIKIA

Stipraus pagelbėti shipping clerk ir maintenance man bendrai. Gali uždirbti $65.00 per savaitę.
DUKE'S CO.
3726 Southport.

REIKIA odos darbininko. Patyrusio prie kelionės bagažų. Benno Hahn and Co., 234 So. Wells.

HELP WANTED—FEMALE
Reikia Darbininkių

MERGINŲ ir MOTERŲ
LENGVAS DIRBTUVĖS DARBAS
ARTI JŪSŲ NAMŲ
Darbščioms, patikimom merginom mes siūlome šias progas:
● GERAS ATLYGINIMAS
● PASTOVUS DARBAS
Minimum 48 valandų darbo savaitė
Du poiisio periodai.
Hospitalizacijos planas.
● PELNU DALINAMĖS
● APMOKAMOS ATOSTOGOS
Modernūs įrengimai.
"šeimyniška" atmosfera
Gera, patogi transportacija.

F. D. FARNAM CO.
4940 W. Flournoy St.
Nuo 9 ryto iki 4 po pietų.

STENOGRAPHERS

We have several interesting positions open in our general office for good beginners and experienced people.

★ These are permanent positions with god promotional opportunities and benefits.

CAMPBELL SOUP CO.
2550 W. 35th St.
(Two blocks West of Western Ave.)

AZTEC LINES, INC.
has opening for
SECRETARY
Experience preferred. 5 day week. Good starting salary.
Telephone MR. SEELEY
FRontier 6-5500.

MERGAITĖS PRIĖMĖJOS REIKIA
vyresnės negu 25 metų
5 dienų darbo savaitė
Puikus atlyginimas iš pat pradžios
Švarus, malonus ofisas
Telefonuoti susitarimui
CALUMET 5-2714.

POWER SEWING MACHINE OPERATORKŲ

Patyrusių ir nepatyrusių.
WHEELER PROTECTIVE APPAREL
224 W. Huron St. SUperior 7-3948.

GENERAL OFFICE WORK
Filing, typing. Experience in transportation office helpfull.
Apply
CENTRAL WISCONSIN MOTOR TRANSPORT COMPANY
2029 W. Hubbard. SEeley 8-3477.

SECRETARY
Toy manufacturer and distributor desires neat appearing, efficient young lady for light secretarial work in loop showroom. Good starting salary. Apply in person, 319 N. Wells or call SUperior 7-5368.

SECRETARIAL office work girl 18 to 25 for electronics manufacturer. Limited experience. 35 hrs. a week, 5 days a week. Loop office. Salary commensurate with ability.
Call
WHitehall 4-0040

MERGINŲ REIKIA
DALIŲ SUDĖSTYMO DARBAS
Pastovus. 5 dienų darbo savaitė.
GERAS ATLYGINIMAS
WHEELER PROTECTIVE APPAREL
224 W. Huron. SUperior 7-3948

FINISHERS and SEAMSTRESSES

Patyrusių reikia prie pataisymo darbų. Pastoviai arba tik dalį laiko

R. B. CLOTHES
6409 So. Halsted St.

FREEPORT FAST FREIGHT
turi darbo stenografistei.
Patyrimas pageidaujamas. 5 dienų darbo savaitė. Geras atlyginimas iš pat pradžios.
Telefonuokite MR. BLINICK,
HAymarket 1-2105

TYPISTS AND CLERKS
Permanent positions, good salaries; pleasant surroundings. Wonderful bonus—benefits. 37½ hrs. 5 day wk.
HANOVER FIRE INSURANCE CO.
166 W. Van Buren St.
WAbash 2-9615 Room A-415.

CLERK — TYPIST
for accounting department: accounts payable and general office work; some machine work on NCR machine; must be good on figures; pleasant working conditions and company cafeteria. YArds 7-5800. Mr. Schaid.

NAMŲ RUOŠOS DARBUI
reikalinga pusamžė moteris. Gali miegoti vietoje arba vykti namo. Darbas prižiūrėti vaikus ir namų ruoša. Kambarys, valgis ir mokestis. Atsišaukite: Consolidated Records Manufacturers, 2154 So. Western Ave. CLiffside 4-6099.

COMPANY, manufacturing phonograph records, wants girls between ages of 18 and 35 for press machines. Will teach. Good working conditions, liberal salary. Apply Consolidated Records Manufacturers, 2154 So. Western. CLiffside 4-6099.

HELP WANTED—FEMALE
Reikia Darbininkių

WORK
NEAR HOME
NEAR TRANSPORTATION

We have openings for:
★ TYPISTS-Beginners and Exp.
★ COMPTOMETER OPERATORS
★ STENOGRAPHERS
★ KEY PUNCH OERATORS
Good starting salary. 5 day week
Cafeteria. Insurance and retirement plans.
Apply Employment Office

THE CUNEO PRESS, INC.
465 W. CERMAK

CLERK-TYPIST

We have several interesting positions open in our general office for good beginners and experienced people.

★ These are permanent positions with good promotional opportunities and benefits.

CAMPBELL SOUP CO.
2550 W. 35th St.
(Two blocks West of Western Ave.)

MOTERŲ IR MERGINŲ
Pilno laiko darbas mūsų VIRTUVĖJE
Darbo valandos 7 ryto iki 3 popiet. arba 12 (pietų) iki 8 vakaro.
Nuolatinis darbas
PRESBYTERIAN HOSPITAL
1753 W. Congress

HELP WANTED—MALE-FEMALE
Reikia Darbininkų ir Darbininkių

VYRŲ ARBA MOTERŲ
SIUVAMŲ MAŠINŲ OPERATORIŲ,
PROSYTOJŲ,
RANKOMIS SIUVĖJŲ

BENDRAM DIRBTUVĖS DARBUI DARBININKŲ

Buvusieji tremtiniai. kurie domisi šiais darbais, turėtų kreiptis. Neprityrusius galime išlavinti. Aukštas akordinio darbo atlyginimas.
HART SCHAFFNER & MARX
728 W. Jackson Blvd.

REIKALINGA vidutinio amžiaus pora lengvam darbui mažam (10 akrų) ūkyje arti Chicagos. Atlyginimas ir butas. Pageidaujamas patyrimas prie arklių ir vištų. Rašykite ar telefonuokite J. Rudack, 63rd St. ir Woodward Ave., Downers Grove, Ill. Tel. DOwners Grove 3646 M.

AUTOS-TRUCKS FOR SALE
Autai ir Sunkvežimiai Pardavimui

VARTOTŲ AUTOMOBILIŲ BARGENAI

1950 BUICK 4 durų sedan
'48 CHEVROLET sedan
'48 PLYMOUTH club coupe
'46 CHRYSLER sedan
'48 DE SOTO sedan
'50 CHRYSLER sedan

Ir daug kitokių gerų automobilių, ant kurių sutaupysite nuo $100 iki $500. Lengvais išsimokėjimais.

BALZEKAS MOTOR SALES, INC.
"U will like us"
4030 ARCHER AVENUE

FINANCE AND LOANS
Finansai ir Paskolos

PARDAVIMUI $4,000 pirmų morgičių ant mūrinio biznio namo vakarinėj Riverside. $6,500 ant mūrinio namo Berwyne. $6,000 ant mūrinės rezidencijos Hamlin gatvės arti 23rd Street, Chicago.

Pirkėjas gaus Mortgage Title Guarentee Policy išduotą per Chicago Title and Trust Co. John O. Sykora, Realtor, 2411 So. 52nd Ave., Cicero. BIshop 2-1613 ar TOwnhall 3-2453.

BUILDING CONTRACTORS
Namų Statytojai—Taisytojai

JOHN G. MEŽLAIŠKIS
GENERALINIS KONTRAKTORIUS IR NAMŲ STATYTOJAS
Statom namus ant savo lotų arba ant jūsų loto, Perkam lotus. Reikale kreipkitės, gausite teisingą patarnavimą už prieinamą kainą.
6649 SO. MOZART STREET
Tel. GRovehill 6-6588

MISCELLANEOUS
Įvairus

Mes taisome visokias SIUVAMAS MAŠINAS

Visas darbas garantuotas. Mes taip pat išnuomojame mašinas. Duokite mums perdirbti koja minamas mašinas į elektrines. Nemokamas apskaičiavimas. Turime puikų pasirinkimą vartotų SINGER mašinų.

SINGER SEWING MACHINE COMPANY
4222½ Archer Avenue
Tel.: FRontier 4-6847.

"NAUJIENŲ" SKELBIMAI DUODA GERIAUSIUS VAISIUS