ORAS

Lietus. Temperatūra iki 42°. Saulė teka — 6:24; leidžiasi — 5:42.

NAUJIENOS

THE LITHUANIAN DAILY NEWS

The First and Greatest Lithuanian Daily in America
NAUJIENOS
The Lithuanian Daily News
Published by The Lithuanian News Publishing Co., Inc.
1739 So. Halsted St., Chicago 8, Ill.
Phone CA na. 5-850
Over One Million Lithuanians In The United States

VOL. XXXVIII. Kaina 5c Chicago 8, Ill. šeštadienis, Kovo-March 3 d., 1951 Price 5c No. 53

MARINAI PAĖMĖ PRIEŠU BAZE KOREJOJE

SPEKULIUOJA DĖL 4 VALSTYBIŲ KONFERENCIJOS

PARYŽIUS, Prancūzija.—Paryžiuje politikos žinovai spekuliuoja, kokių rezultatų galima laukti iš JAV, Britanijos, Prancūzijos ir SSSR konferencijos, kuri numatyta pradėti čia pirmadienį.

Nužiūrima, kad Rusija jau nebenorinti keturių didžiųjų valstybių konferencijos. Nuožiūra remiama tuo, kad Gromyko visai šiurkščiai priėmė pakvietimą pasitarime dalyvauti.

Antra vertus, turima minty tai, kad Stalinui nesiseka Korėjoje, kad komunistai turi nepasisekimų Indokinijoje, kad pagaliau ir pačioje Europoje suirutė kyla komunistų internacionale. Be to, Europa šiandien smarkiai stiprina savo ginkluotąsias jėgas.

Visa tai turint minty, kalba šie ekspertai, Stalinui gal atrodo dabar geras momentas atnaujinti derybas su Vakarų valstybėmis, nors Sovietai stengiasi savo norą paslėpti storžieviškumu.

Šiaip ar taip, bet Europos politikai atrodo neturį įtikinančių argumentų pasakyti, kokių rezultatų keturių valstybių atstovų pasitarimas Paryžiuje gali duoti.

Darbiečių balsai pasidalino parlamente

LONDONAS, Anglija.—Ketvirtadienio naktį parlamente ėjo debatai ryšium su valdžios biliumi pašaukti šią vasarą 235,000 Anglijos jaunų vyrų kariuomenės pratybai 15 dienų.

Už neklausymą pašaukimo bilius skiria bausmes. Dėl tų bausmių 32 Darbo Partijos nariai balsavo prieš valdžios bilių. Prie jų prisidėjo 2 liberalai. Tačiau konservatoriai parėmė valdžios bilių ir valdžia laimėjo 295 balsais prieš 34.

Valdžia parūpino 856,000 akinių

LONDONAS, Anglija. —Škotija priskaito daugiau kaip 5 milijonus gyventojų. Pagal socializuotąją Anglijoj medinos programą škotai gavo iš valdžios 856,000 akinių 1950 metais.

Dentistai pagal tą pačią programą suteikė valdžios lėšomis savo profesijos patarnavimą 1,170,000 pacientų taip pat 1950 m.

Įspėjo Australiją ruoštis karui

CANBERRA, Australija. — Australijos premjeras Robert G. Menzies įspėjo savo krašto gyventojus, jogei Australija turi prisiruošti karui trejų metų bėgyje ir gynybos programą valdžia privalo planuoti, turėdama šitokį galimumą mintyje.

Menzies neseniai sugrįžo iš Britanijos Bendruomenių premjerų konferencijos. Įspėjimą apie skubų reikalą ruoštis karui jisai pareiškė Australijos valstybių premjerų konferencijoje.

Vakarų valstybės sutiko dalyvauti pasitarime

WASHINGTON, D. C. —Ketvirtadienį SSSR notos pranešė JAV, Britanijai ir Prancūzijai, kad Sovietų Rusija priima pakvietimą dalyvauti keturių valstybių pasitarime Paryžiuje.

JAV valstybės departamentas, savo keliu, vėliau paskelbė, kad ir Vakarų valstybės — būtent JAV, Britanija ir Prancūzija — sutiko pasitarime dalyvauti.

Jis prasidės pirmadienį.

Ims garą iš žemės

TOKIJO, Japonija. — Kovo mėnesį Japonijoj pradės operuoti pirmoji įmonė, garą imanti iš žemės gelmių. Garas bus vartojamas elektros jėgai gaminti.

Šitoks elektros gamybos procesas būsiąs pigus. Jo gaminamos elektros kaina tesiekianti 60% hidroelektrinio proceso kainos. Įmonės užlaikymas kainuos per pusę pigiau.

Kviečia prezidentą atlankyti Detroitą

WASHINGTON, D. C. — Delegacija vadovaujama Michigano gubernatoriaus Williams ir Detroito mėro Cobo, atlankė Baltąjį Namą ir kivetė prez. Trumaną atvykti į Detroitą š. m. liepos mėn. 28 d.

Detroito miestas šiemet minės 250 m. įsikurimo sukaktį ir liepos 28-toji bus svarbioji iškilmių diena.

Užgyrė automobilių kainų pakėlimą

WASHINGTON, D. C. — Penktadienį valdžios atitinkamos agentūros oficialiai užgyrė reikalavimą naujiems automobiliams pakelti kainas 3½ nuošimčių. Be to, numatoma, jogei kitas pakėlimas automobilių kainų bus užgirtas gegužės mėnesį.

Amerikietis paliko nemalonią dovaną

PORT AUX POULES, Alžyras. — Karo metais čia buvo atvykęs amerikietis karys, pasakoja vietos gyventojai. Jis atgabeno mažą krokodilį.

Kol krokodilis buvo mažas, niekas jo nepaisė. Bet išvykdamas amerikietis paleido jį upėje ir dabar krokodilis jau siekia 10 pėdų ilgio. Jis pasidarė pavojingas kaimo gyventojams, kurie nori žinoti, kada amerikietis sugrįš savo krokodilį pasiimti.

Nušovė komunistų lėktuvą

TOKIJO, Japonija. — JAV aviacijos tarnyba Korėjoje paskelbė praėjusį ketvirtadienį, kad Amerikos lėktuvai D-29 nušovė Korėjos šiaurės vakarų fronte sprausminį rusų gamybos lėktuvą. Kitas komunistų lėktuvas tose pačiose kautynėse buvo pažeistas.

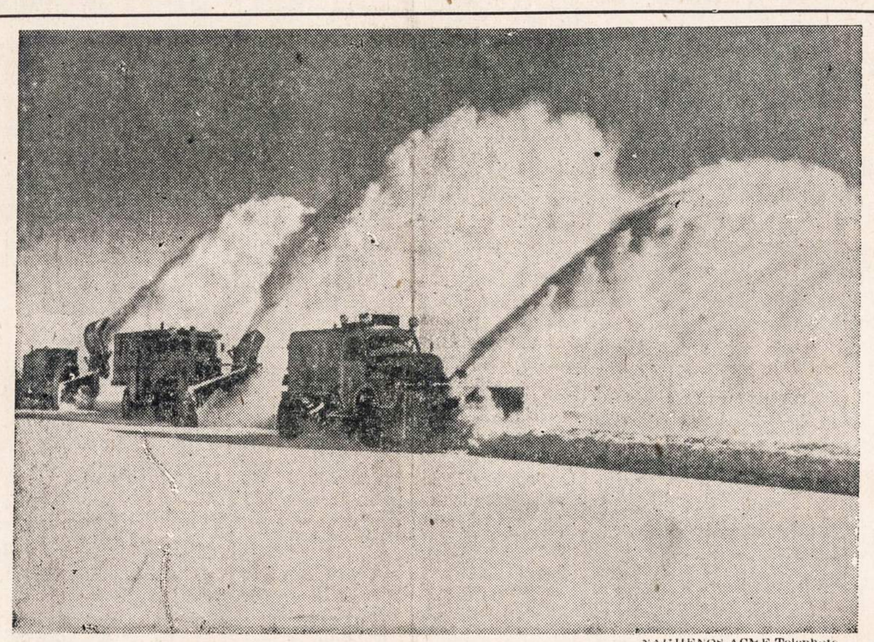

NAUJIENOS-ACME Telephoto

Trys milžiniški gariniai sniego kastuvai valo Minneapolio gatves po didžiausios šį sezoną audros.

RUSAI NORI GAUTI ITALIJOJ ĮNAGIŲ

ROMA, Italija. — Dvi Italijos įmonės, Ansaldo ir Ansaldo Fossati, Amerikos pinigų pagalba — pagal Marshallo planą — susitvarkė ir šiandien smarkiai operuoja.

Tarp kitko jos turi Rusijos užsakymų pagaminti jai reikalingų įnagių. Kontraktas reikalauja, kad tas reikmenes italai įteiktų Sovietams ne vėliau, kaip šių metų rugpiūčio ir rugsėjo mėnesį.

Tačiau dabar Italijon atvyko Sovietų komisija ir reikalauja juo geričiau užsakymus išpildyti. Mat, rusai ruošiasi karui, o gal prisibijo, kad gali būti paskelbta blokada siuntimui reikmenių iš Italijos į Sovietų Sąjungą.

Dalykai susidėjo taip, kad Amerikos pinigais Italijos įmonės atkiuto, gi dabar jos gamina reikmenes, kurios gali būti atkreiptos prieš Ameriką.

Pakėlė algas 12½c. valandai

Vakar dienos Naujienų laidoje pranešta, kad 1,000.000 geležinkelių darbininkų gavo 12½ nuoš. algų pakėlimą. Tikrovėje jie gavo pakėlimą 12½ centų valandai.

Be to, jie laimėjo sąlygą,kad jeigu pragyvenimas brangs, tai turi būti keliamos atitinkamai jiems ir algos kas trys mėnesiai. Numatoma, kad pirmas šitoks algų pakėlimas bus padarytas gegužės mėnesį ir sieksiąs 4-5 centus valandai.

Sakosi, norėtų vėl senatorium būti

WASHINGTON, D. C. —Praėjusį ketvirtadienį prezidentas Trumanas atlankė senatą. Padarė pareiškimą, kad jis norėtų vėl būti senatorių tarpe.

Ryšium su šiuo pareiškimu daroma spėjimas, kad 1952 m. prez. Trumanas gal kandidatuosiąs senatoriaus pareigoms.

Norvegai pritaria Atlanto pakto sutarčiai

OSLO, Norvegija. — Norvegijos parlamento komitetas visais savo balsais priėmė rezoliuciją, kad Norvegija prisidėtų prie Atlanto Pakto valstybių ginklavimosi visu tenkančiu jos daliai pajėgumu.

Iškrėtė komunistų ginklų sandėlius

ROMA, Italija. — Per paskutines 24 valandas (iki penktadienio) valdžia padarė kratas keturiose vietose, kuriose Italijos komunistai nelegaliai laikė ginklus.

Išsprogdino komunistų gazolino sandėlį

TAIPEI, Formoza. — Kinų nacionalistų spauda gavo pranešimą, kad partizanai išsprogdino komunistų valdomam mieste Whampoa (arti Kantono) gazolino sandėlį.

Žinia teigia, kad 3,000 bačkų, atgabentų ten kontrabandos keliais iš Hong Kongo ir Macao, buvo sunaikinta. Gaisre žuvo 40 komunistų karių saugojusių gazoliną.

Naujas Missouri komanduotojas

YOKOSUKA, Japonija.—JAV šarvuotis yra 45,000 tonų. Tai jame 1945 metais japonai pasirašė dokumentą, kad karą baigė ir pasidavė Jungtinėms Valstybėms.

Paskutiniuoju laiku Missouri komanduotojas buvo kapit. G. C. Wright iš Washingtono, D. C. Praėjusį ketvirtadienį laivo komandą iš jo paėmė kap. Irvin Terrill Duke iš Richmondo, Va.

Gavo $3 bilijonų užsakymus

DTROIT, MICH. — General Motors vadovybė paskelbė, kad korporacija gavo trijų bilijonų dolerių sumai kontraktų iš valdžios ginkluotosioms krašto jėgoms reikmenių gaminti.

Šito masto kontraktas sudaro apie ¼ dalį visų kontraktų, kuriuos korporacija buvo gavusi Antrojo pasaulinio karo metais iš valdžios.

Australijos pasiuntinys J. Valstybėms

CANBERRA, Australija. — Pranešama, kad Australija paskyrė savo pasiuntiniu Jungtinėms Valstybėms Perry Claude Spender.

Vėliausios Žinios

—Pranešama, kad penktadienį komunistai nušovė du talkininkų lėktuvus.

—New Yorke dar vienas krepšinio lošėjas areštuotas ryšium su kyšių ėmimo kaltinimais.

—Talkininkų kreiseris bombardavo šiaurės rytų Korėjos pakraščius.

—Mažas naujas submarinas įleistas į vandenį Connecticut valstybėje. Jo paskirtis medžioti priešų submarinus.

—Tik keturios Amerikos divizijos planuojama pasiųsti Europon prie esamų dabar ten 2-jų divizijų.

—Katalikų respublikonų partijos vadui Bidault nepavyko suorganizuoti Prancūzijos ministerių kabinetą. Prezidentas pakvietė socialistų radikalų lyderį imtis šios užduoties.

—Izraelyje areštuota keletas kraštutinių tikybininkų. Jie kaltinami padegimu automobilių, kuriuos pastebėjo važiuojančius žydų šventės dieną, šeštadienį.

—Britanijos užsienių reikalų ministeris Bevin rengiasi rezignuoti dėl nesveikatos. Valdžia paneigė gandą.

—Anglijos karalius Jurgis serga influenza.

—Korėjos fronte šaltis penktadienį siekė 20 laipsnių žemiau nulio.

Nedaug tesitiki iš konferencijos

WASHINGTON, D.C.—Amerikiečių delegacijai keturių valstybių konferencijoje Paryžiuje vadovaus Philip C. Jessup.

JAV valstybės departamente, sakoma, vyraujanti nuomonė, kad iš konferencijos vargu galima ką nors gero tikėtis. Amerikos diplomatai numatą, kad rusai mėginsią vakarų valstybes suskaldyti savo dviveide politika ir veidmainingomis kalbomis.

Greyhound busų šoferiai streikuoja

SAN FRANCISCO, Cal. —Sustreikavo 3,600 Greyhound busų šoferių ir kompanijos stočių pataranutojų septyniose vakarų valstybėse. Jie reikalauja algų pakėlimo.

Vedamos derybos ginčui išlyginti.

GEN. MacARTHUR ĮSPĖJA APIE SUNKIĄ KOVĄ ATEITY

200,000 kinų ir šiaurės korėjiečių fronte

TOKIJO, Japonija. — Korėjoje penktadienį Jungtinių Valstybių marinai įveikė kinus, paliktus ginti Hoengsongo bazę. Jie paėmė kelių susibėgimo punktą ir kalvas miesto apylinkėje. Kai kur marinai atakavo priešą durtuvais. Priešai pasitraukė, palikdami 250 užmuštų savųjų.

Po to marinai užėmė 1,000 pėdų aukščio kalną šiaurės vakaruose nuo Hoengsongo.

Vakarų fronte, prie Seoulo, audros metu trys Jungt. Valstybių patroliai persikėlė Han upę ir prisiartino patį miestą. Po to jie sugrįžo pas savuosius Han upės pietinėje pusėje. Patroliai pasigavo keletą belaisvių.

Kiti talkininkų daliniai pasistumė penktadienį pirmyn nuo 1,000 jardų iki 1 mylios 60 mylių fronte.

Rytų fronte amerikiečiai ir pietų korėjiečiai pasiekė punktus 27 iki 31 mylios į pietus nuo 38 paralelės.

Generolo MacArthur kasdieniniai pranešimai pažymi faktą, kad komunistai nesitraukia lengvai atgal. Jisai įspėjo, kad prieš Jungtinių Tautų karius dar stovi sunki kova. Nors priešams teko pakelti sunkių nuostolių, bet jie priskaito mūšių linijoj visoj Korėjoj apie 200,000 karių, viso 31 diviziją. Fronto centrą gina kinų 18 divizijų, o šonus šiaurės korėjiečių 13 divizijų.

J. V. firma derasi su japonais

TOKIJO, Japonija. — Prieš Antrąjį pasaulinį karą Japonijos laivyno bazė Kure buvo vienas didžiausių įrengimų krašte laivams statyti ir taisyti. Šianlien amerikiečų firma The National Bulk Carriers & Welding Shipyard nori išnuomoti dalį Cure įrengimų ir Japonijoj savo biznio dalį varyti. Tuo tikslu vedamos firmos ir Japonijos valdžios derybos.

Prez. Trumanas išvyko atostogų

WASHINGTON, D. C.—Penktadienį prez. Trumanas išskrido į Key West, Fla., trijų savaičių atostogų. Kartu išskrido 16 prezidento štabo narių ir 29 laikraščių reporteriai ir fotografai.

Prezidentas atostogaus 3 savaites. Tačiau darbo jis turės nemažai ir Floridoje būdamas.

Lėktuvo nelaimėje žuvo 14

SIOUX CITY, Iowa. — Čia nukrito penktadienį Mid-Continental Airlines pasažierinis lėktuvas ir sudegė. Lėktuvas nukrito kukurūzos lauke netoli aerodromo.

Pranešama, kad 14 asmenų nelaimėje žuvo. Devyniems kitiems pavyko išsigelbėti.

Pirmieji pranešimai teigė, kad lėktuvas skrido iš Kansas City į Minneapolisą ir mėgino nusileisti Sioux City audros metu. Tuo metu kai jis leidosi žemyn staigūs sniego sukūriai apgaubė jį, ir kitą momentą jis tapo pastebėtas, kai nelaimė jau įvyko.

Šeši asmenys iš devynių išgelbėtų buvo sužeisti.

Sugražino kareivį iš Korėjos dėl drabužių

COLUMBUS, Ga. — Sugrįžo iš Korėjos seržatas Glenn E. Garrison. Paleistas iš tarnybos kaip ligonis.

Nesužeidė jo kulka, nė šaltis jo kojų nesužalojo. Seržanto Garrisono kūnas nepakenčia vilnonių drabužių, o Korėjoje tokie drabužiai būtini.

Nuo vilnonių drabužių jo kūne digsta spuogai ir visas kūnas tinsta.

Garrison yra tarnavęs 3½ m. Antrajame pasauliniame kare. Tuo metu jis pareigas ėjo pietų Pacifiko srity, kur devėjo medvilnės drabužius ir nesirgo.

Britanija atsišaukė į Kiniją

LONDONAS. — Britanijos užsienio reikalų sekretoriaus padėjėjas Henderson atsišaukė į Kinijos komunistinę valdžią. Jisai prašė kinus apsvarstyti kartu su Jungtinių Tautų taikos komisija sąlygas Korėjos karui sulaikyti.

Henderson įspėjo, kinus, kad vėliau taikos sąlygos gali būti jiems sunkesnės.

Formoza reikalauja pasiaiškinimo

TAIPEI, Formoza. — Nacionalistinė kinų valdžia Formozoj, besiartinant pavasariui, prileidžia galimybę, kad Kinijos komunistų jėgos mėgins salą okupuoti.

Todėl Formozos valdžios budėjimas šiuo atžvilgiu suintensyvintas. Tarp kita ko įsakyta visiems laivams, kurie artinasi prie Formozos, duoti apie save paaiškinimų: pav. kokios šalies ir kokios rūšies laivas, iš kur ir kur keliauja, kokį krovinį gabeną ir t. t.

Prezidentas prašo dar $1,700,000,000

WASHINGTON, D. C. —Prezidentas Trumanas kreipėsi į kongresą praėjusį ketvirtadienį prašymu asignuoti gynybos reikalams dar $1,700,000,000 (bilijoną 700 milijonų dolerių).

Ši suma yra reikalavimas priedo prie pirma prašytų 10 bilijonų dolerių, arba jau asignuotų gynybos reikalams pinigų.

Sen. Vandenberg sveikata prasta

GRAND RAPIDS, Mich. — Michigan valstybės senatorius Arthur H. Vandenberg (republikonas užsienio reikalų žinovas) serga. Penktadienį, kovo 2 d., prižiūrį jį daktarai sakė, kad jo sveikata yra "labai prasta" ir negerėja.

Adelė Nausiedas

LOS ANGELES LIETUVIŲ ŽINIOS

Iškilmingas Vasario 16-sios minėjimas

Vasario 17 d. Los Angeles lietuviai gražiai minėjo Lietuvos nepriklausomybės paskelbimo dieną Patriotic Hall patalpose. Buvo tinkamai sutvarkytas iškilmingas aktas. Pirmiausia buvo pagerbtos Amerikos ir Lietuvos vėliavos; jas įnešė scenon S. V. uniformuoti kariai, lydimi keturių tautiniuose rūbuose lietuvaičių. Paskui ėjo prezidiumo nariai. Buvo gan įspūdingas vaizdas.

Programa atidaryta su Amerikos himnu. A. L. T. vietos skyriaus pirmininkas p. Mileris, pasveikinęs susirinkusius, pakvietė generolą S. Raštikį programos vedėju. Pastarasis, trumpai apibrėžęs vakaro svarbą, pakvietė pirmu kalbėtoju vietos lietuvių garbės konsulą Dr. J. J. Bielskį. Konsulas Bielskis kalbėjo angliškai. Jo kalba buvo jaudinanti, reiškė griežtą pasiryžimą atvirai kovoti prieš Lietuvos pavergėjus... Po savo kalbos konsulas perstatė Los Angeles majoro Bowron įgaliotinį — atstovą p. Rodney Rood, kuris, šiltai pasveikinęs lietuvius, perskaitė majoro oficialų pareiškimą, kad vasario 16 yra lietuvių diena Los Angeles mieste. Tas sukėlė dideles ir garsias ovacijas,—lyg pareiškimą dėkingumo majorui ir visai miesto administracijai.

Ir iš tiesų buvo už ką: nes tai buvo pirmas įvykis vietos lietuvių istorijoje, kad ALT delegacija buvo oficialiai majoro priimta miesto rotušėje. Vasario 16 d. delegacijos nariai buvo ALTos valdyba, konsulas J. J. Bielskis, generolas S. Raštikis, prof. M. Biržiška ir "Lietuvių Dienų" redaktorius p. Vitėnas.

Profesorius M. Biržiška pasakė ilgesnę kalbą apie tai, kaip buvo prieita prie pasirašymo ir priėmimo Lietuvos nepriklausomybės akto. Įdomu buvo klausytis jo lėtos, bet reikšmingos kalbos.

Vėliau sekė eilė šiltų sveikinimų ir gerų linkėjimų telegramos bei laiškai: nuo Kalifornijos gubernatoriaus E. Warren, prof. Graham, prof. Watkins ir kitų. Laiškus skaitė pats konsulas Bielskis. Trumpas sveikinimo kalbas pasakė latvių, ukrainų ir baltgudžių atstovai. Po visų sveikinimų generolas S. Raštikis labai taktiškai ir visiems suprantamai aiškino svarbą ir reikalingumą gausios rinkliavos. Pirmoji programos dalis, t. y. iškilmingas aktas, buvo baigtas Lietuvos himnu.

Meninę programos dalį pradėjo solistė Helen Bartush-Swagart. Ji buvo puikiai parinkus tai dienai tinkamus kūrinius ir juos atliko su giliu jautrumu ir sielos šiltu jausmu. Salomėjos Čerienės kūrinys "Tėvynė Manoji" ir vėl iššaukė griausmingus aplodismentus ir ovacijas, nes dainininkė čia, rodos, deda visą savo sielą į kiekvieną reikšmingą kūrinio žodį.

Rašant šiuos žodžius džiugu darosi sieloje, kad tos dvi artistės lietuvaitės yra mano artimos pažįstamos. Su malonumu tad liejasi dėkingumo žodžiai už jų kūrybą.

Vietos lietuvių tautinių šokių grupė, vedama p. L. Zaikienės, pašoko keletą šokių gan sklandžiai; grupės nariai yra beveik išimtinai naujakuriai jaunuoliai. Jie su kiekvienu pasirodymu scenoje vis, rodos, gyvesni, laisvesni ir šauniai kostiumuoti sudaro gražiai spalvingą vaizdą. Jie dažnai šoka ne tik lietuviškuose parengimuose, bet ir įvairiuose tarptautiniuose.

Los Angeles lietuviai turi vieną tyliąją menininkę-poetę, kuri dažnai lietuviams svabesniųjų minėjimų proga sukuria tinkamus eilėraščius. Tai ponia D. Mickutė-Mitkienė. Ir šį kartą ji paruošė gražų ir tai dienai tinkamą kūrinį, kurį jos 13 metų dukrelė Violeta puikiai deklamavo.

Meninės programos dalį apvainikavo Lietuvių Dainininkų Klubo choras, atlikdamas keturias tai dienai specialiai parinktas dainas. Vadovavo J. Ažuolaitis, o akompanavo muzikas Bertulis.

Kaip ir kitados, buvo skaitytos ir priimtos rezoliucijos, kurios buvo pasiųstos J. V. valdžios pareigūnams. Pravestą rinkliava, kuri davė apie 500 dolerių.

Šio minėjimo suruošimu rūpinosi ALT. vietinis skyrius, kuriam talkininkavo garbės konsulas J. J. Bielskis ir generolas S. Raštikis. Bendras įspūdis buvo tikrai gražus. Rimto susikaupimo atmosfera pilnai padengė mažus trūkumus. Tenka tik palinkėti ALT skyriaus valdybai ir ateity gražiai darbuotis.

Svečiuos pas pp. H. ir S. Waitekūnus

Vasario 18 d. turėjau malonumo svečiuotis pas lietuvius biznierius Sofia ir Harry Waitek bei jų biznio partnerį Bruno Gediminą, kurie laiko valgyklą, "Lucky Spot Grill". Pobūvis šį kartą įvyko pp. Waitekų namuose. Svečių buvo lietuvių veikėjai, kurie net ir vaišių pobūviuose veda rimtus pasikalbėjimus-pasitarimus lietuvių reikalais.

Nors p. S. Gediminas yra geras "šefas" valgykloje, bet šį kartą šeimininkė paruošė pietus tikrai lietuviškai—su vinigretu, šaldytomis žuvelėmis ir visokiais kitais skanumėliais. Ir kurgi nebus lietuviški pietūs, juk p. Sofia turėjo puikią virimo žinovę sau už pagelbininkę asmenyje panelės Apolonijos Korsakaitės. Kaip ir visomet, šeimininkės artistiškas sumanumas reiškėsi skoningai papuoštam pietų stale. Tai jau p. S. Waitek specialybė. Ir puikiai gi rišosi su p. Apolonijos virimo specialybėmis.

B. Gediminas rūpinosi svečių troškulius nuraminti; pasirodo, kad jis ne tik šefas, bet ir punčą moka gerą paruošti.

Po skanių pietų svečiai turėjo malonumo išklausyti lietuviškų dainų programos, kurią p. Gediminas užrekordavo ant rekordinės juostelės Lietuviškų Dainų Klubo koncerte ir vasario 16 d. minėjimo programose. Geras dalykas ta rekordavimo mašinėlė. Patogiai sėdi sau salone ir klausaisi choro bei solisčių žavingo dainavimo. Ir tikrai turėjo skambėt žavingai, nes mūsų gerbiamas konsulas J. J. Bielskis su ponia labai šiltai sveikino p. Ažuolaitį, choro vedėją, ir ten pat davė pažadą likti choro rėmėjais. Vietoje buvo sudainuota ir, žinoma, užrekorduota Dr. iBelskiui ilgausių metų jo 60 metų sukakties proga. Dr. Bielskis šventė savo 60-tą gimtadienį šių metų sausio mėnesį. Tad nors kiek suvėluotai, bet nemažiau širdingai sveikinome mūsų konsulą ir linkėjome gražios ateities. Be minėtų garbės svečių, buvo generolas ir ponia Raštikiai, mūsų choro vedėjas ir ponia Ažuolaičiai, pp. V. Karazijai, pp. Stella ir Antanas Batkai, p. Ona Račkienė ir chicagietė p. Grybienė.

Reikia pasakyti, kad p. Waitek tikrai pasižymi sumanumu surišti vaišes su gan kultūringa atmosfera pravedimu įdomesnių pasikalbėjimų bei parinkimu svečių, kurių idėjos lietuvybės klausimuose sklandžiai rišasi. Todėl svečiuotis pas ją visuomet yra jauku, malonu. Gražus tad lietuviškas ačiū Sofijai ir Harry Waitekūnams ir Broniui Gediminui už jų šiltą svetingumą. Linkėtina jiems geriausios kloties privatiniuose ir visuomeniniuose darbuose.

Radio

* ✪ *

Budriko radijo programa

Kas sekmadienį 5:30 val. po pietų iš galingos WCFL 100 kil. radijo stoties girdime lietuvišką Budriko radijo programą. Tad pasiklausykite ir šį sekmadienį. Tikrai gėrėsitės puikiu dainavimu žinomo tenoro Antano Peškio ir gera muzika.

Leidėjai—Jos F. Budrik, Inc., didžiulė namų rakandų ir auksinių daiktų krautuvė Chicagoje, adresu 3241 S. Halsted St. **L.M.**

D. Mickutė-Mitkienė

— 33 —

Gimimo Dieną Motulė mini—
Ką mes parinksim Jai dovanų?
Atsiminimais užsklęstoj skrynioj
Paslėptas lobis josios dienų.

Ratu sustojo vaikai užburti:
Skrynioj ritimų—33!
Tačiau didžiausis Motulės turtas—
Jos laisvės metų šviesus būrys!

Užvis gražiausia, lyg žiedas lino,
Vieno vasario, viena diena...
Mena senelis, ir vaikas žino:
Ją pirko brangiai — kraujo kaina!

Ne vienas tėvas sūneliui sakė:
Vergo nelaisvės tų nepatirk . . .
Už gimtą žemę, lyg savo akį,
Vyriškai kaukis. Jei reiks—numirk!

Kupini ryžto, drąsos ir ūpo,
Sūnūs artojų, amžiais lėtų,
Ėjo atremti priešų, kur supo
Iš rytų, šiaurės ir iš pietų.

Oi, ir pražydo kraujo bijūnais
Kalvos Aukštaičių, Dzūkų smėlys —
Tie, kurių žemė priglaudė kūną —
Likusiems švietė, kaip spindulys.

Vieniems pastatė medinį kryžių,
Kitiems nutraukė rankas abi...
Kurie žaizdomis nešini grįžo —
Parnešė saulę šviesiam glėby...

Parnešė saulę...Ne tą, kur neša,
Gruzijoj gimęs, žmogus—žvėris!...
Nuo kurios kraujo akmenys laša...
Užrita laisvėn visas duris!...

Ir atsirado Motulės skrynioj
Lygiai vienuolika drobių juodų...
Kas pasakys nūn, kad paskutiniai
Metai sunkiausių jai valandų?

II.

Naktį, kai žvaigždės akis atmerkia.
Giedrią naktužę, be debesių,
Keliasi vėlė mūs Patriarko,
Mylimam Vilniuj, kalne Rasų.

Žengia Senelis, nūn susimąstęs,
Pro pilies kalną, Katedros link...
—Kur man bičiulį mielą surasti?
Vienas likau čia...Tuščia aplink...

—Tavo vienminčius—vienus nužudė,
Kiti sušalo kur Speigraty...
Vos vienas, su mumis budi,
Nes kovų žygiai dar nebaigti!

Prie Aušros Vartų kažinkas verkia...
Perplėšia tamsą šūviai miške...
Grįžta Rasosna vėl Patriakas,
Žino — lietuvis viską iškęs!

Auš vėl 16 naujo Vasario!—
Tai testamento žodžiai šventi
Pirmo, anuomet kritusio kario,
Ir paskutinio — šitoj nakty...
1951. 11. 12.
Los Angeles, Calif.

P. S. Šis eilėraštis buvo parašytas Los Aangeles lietuvių Vasario 16-tos minėjimo šventei. Eilėraštį autorės dukrelė puikiai deklamavo. **A. N.**

"NAUJIENAS" skaito visų srovių žmonės: darbininkai, biznieriai, profesionalai, dvasininkai, mokslininkai ir valstybininkai.

SPORTAS

★

"KOVAS" VĖL LAIMĖJO!

Vasario 24 d. vyko tolimesnės Detroito B klasės krepšinio pirmenybių finalinės (Play off) rungtynės, kuriose LSK "Kovas" vėl sukovojo ryžtingai.

Preišininku buvo stipri "Hayes" komanda, kol kas stovėjusi pirmosiose pirmenybių lentelės vietose.

Rungtynės prasideda puikiai mūsiškių metimais ir "Kovas" veda 6:0 skirtumu, bet tas tęsiasi tik kelias minutes, nes priešininkas turi taip pat taikliųs mėtymus. Rezultatas lygiai kyla ir puslaikis baigiamas 22:22.

Trečiam ketvirty mūsiškiai įvairiai mėgina, tačiau pasekmė mažai keičiasi. Tik į ketvirčio galą koviečiai atsiplėša keturių taškų skirtumu.

Ketvirto ketvirčio pradžioj išbaudojamas mūsiškis Racka. Su kitais taip pat ne geriau — visi turi po tris — keturias baudas. Pradedamas šaltas ir atkaklus žaidimas, kovojant už kiekvieną kamuolį. Grudzinskas, Brinkmano padedamas, kelia skirtumą, o jam ir sekasi. "Hayes" žaidėjuose jaučiamas nuovargis ir jie nustoja dalies kovingumo, o skirtumas kyla ir kyla. Rungtynės baigiasi pelnytai lietuvių iškovota pergale 47:34.

Žaidė Baziliauskas 2, Brinkmanas 6, Grudzinskas 23, Idzelevičius 2, Racka 6, Šlepetys2.

b. v.

Naujienų pavasarinis parengimas

Balandžio 8 d. Sokolų salėje, 2337 S. Kedzie Ave., įvyks **"Naujienų"** dienraščio pavasarinis parengimas. Scenoje bus suvaidintas gražus veikalas "Nelaimingas nuotykis".

Šokiams gros Jurgio Akelio kapela. Michael Sturono orkestras šokiams grieš žemutinėje salėje.

"Naujienos" savo skaitytojams ir draugams nori suruošti gerą programą. Daromos pastangos, kad ji būtų įvairi ir įdomi.

Girdės bolševikų darbų liudininkus

Kovo mėn. 10 d. 7 val. vakare Šv. Kazimiero parapijos salėje įvyks svarbus susirinkimas, kuriame kalbės: mirties kolonos dalyvis, laimingu būdu išlikęs gyvas iš 5000 sušaudytų kalinių prie Červenės, J. Žičkus.

Pirmos bolševikų okupacijos metais kalintas kaip politinis kalinys ir žiauriai kankintas V. Šarūnas.

Po to bus parodyti pirmosios bolševikų okupacijos atliktų žudynių bei nužudytųjų lietuvių paveikslai.

Įėjimas visiems laisvas ir neapmokamas. Šioje apylinkėje gyvenančius lietuvius kviečiama dalyvauti.

Susirinkimą ruošia

ALT Vykdomasis Komitettas

"NAUJIENOSE" APSIMOKA GARSINTIS, NES JAS SKAITO VISI TAURIEJI LIETUVIAI.

J. P. VARKALA
INCOME TAKSUS PILDO
VALSTIJOS REGISTRUOTAS AUDITORIUS
2401 West 63rd Street
Phone WALBROOK 5-7711

TURIME DIDELĮ PASIRINKIMĄ:

DEIMANTŲ
LAIKRODŽIŲ
BRANGMENŲ
SIDABRINIŲ INDŲ
SIENINIŲ LAIKRODŽIŲ
RADIO IR TELEVIZIJOS APARATŲ
IR KT. PREKIŲ
Laikrodžiai Pataisomi Specialisto
John A. Kass
Duodama 1 metų Garantija
Lengvais Išsimokėjimais
JOHN A. KASS
4102 ARCHER AVENUE
(prie Mozart Street)
Tel. LAfayette 3-8617
Seniausia Lietuvių Jewelry Krautuvė Brighton Parke
Įsteigta 1915 metais

NUO UŽSISENĖJUSIŲ, ATVIRŲ
SKAUDŽIŲ ŽAIZDŲ
IR ODOS LIGŲ
Tie, kurie kenčia nuo SENŲ, ATVIRŲ ir SKAUDŽIŲ ŽAIZDŲ, jie negali ramiai sėdėti ir naktimis miegoti, nes jų užsisenėjusios žaizdos niešti ir skauda. Kad pašalinti tą niežėjimą ir skaudėjimą senų, atvirų ir skaudžių žaizdų, uždėkite LEGULO Ointment. Jo gydomos ypatybės palengvins jūsų skaudėjimą ir galėsite ramiai miegoti naktį. Vartokite jas taipgi nuo skaudžių nudegimų. Jos taipgi pašalina niežėjimą ligos, vadinamos PSORIASIS. Taipgi pašalina perštėjimą ligos vadinamos ATHLETIC FOOT, sustabdo džiūvimą odos ir perplyšimą tarppirščių. Jos yra tinkamos vartoti nuo **džiūstančios ir suskilusios** odos. Jos yra geros gyduolės nuo visų išviršinių odos ligų. LEGULO Ointment suteiks jums pagalbą nuo nuvargusių, perštamų ir niežtinčių kojų. Legulo Ointment yra parduodamas po 75c., $1.25 ir $3.50. Pirkite vaistinėse Chicagoje ir apylinkėse ir Milwaukee, Wis., arba atsiųskite money orderį į:

LEGULO, Department J,
4847 W. 14th St., Cicero 50, Ill.

ŽALIOJI MĖTA

Žalioji Mėta (Varliamėtė) yra ir buvo vartojama per šimtmečius kaipo naminė gyduolė. Žalioji Mėta yra gera nuo šlapumo susilakymo ir nuo karščiavimo šlapumo kanale. Gerai Žaliąją Mėtą gerti nuo nereikalingų vėmimų. Yra taipgi sakoma, kad ji gera nuo akmeninės ir vandeninės ligų, nuo vidurių išputimo ir nuo kenksmingų gazų viduriuose, nuo traukimų, sukimų ir visokių nesmagumų viduriuose. Pasidaryk arbatos iš Žalios Mėtos ir gerk kiek tik nori. Svaras šitos Mėtos kainuoja $2.00, o pusė svaro—$1.00. Prisiunčiam į namus.
ALEXANDER'S CO.
414 W. Broadway,
South Boston 27, Mass.

SOPHIE BARCUS
RADIO VALANDA
IŠ STOTIES
W. G. E. S.
5000 watts—1390 kil.
Kasdien: Pirmadienį iki Penktadienio nuo 8:45 iki 9:30 ryte.
Ir kas Pirmadienį nuo 7:00 iki 8:00 valandos vakare
Lietuviškos Vakaruškos
Tel. HEmlock 4-2413
7121 So. Rockwell Street,
Chicago 29, Illinois

PASIMATYKITE SU STANLEY LITVINU
APIE JŪSŲ INSULIACIJOS PROBLEMAS.—DABAR YRA LAIKAS ĮRENGTI SAVO NAMĄ ŽIEMAI.
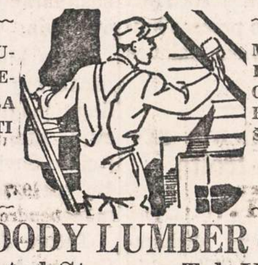
MES TURIME IŠDIRBTĄ REPUTACIJĄ PILNO PASIRINKIMO A-1 RŪŠIES STAKO LENTŲ IR NAMAMS MATERIOLŲ.
CARR - MOODY LUMBER COMPANY
3039 So. Halsted St. Tel. VIctory 2-1272
STANLEY LITWINAS, Mgr. — LIETUVIAI SALESMONAI.

Jos. F. Budrik, Inc.
3241 So. Halsted St. Tel. CAlumet 5-4591
Vasario mėn. žinomas metinis didžiųjų Televizijos aparatų pardavimas prasidėjo. Visi yra 1951 metų modeliai. 337 setus parduos 10%, 20% ir 40% nuolaidomis. Visi krašte išgarsėję išdirbiniai, o jų kainos tokios baisios, kad mes net nedrįstame išvardinti gamintojų vardų! Jeigu Tamsta norėjai nusipirkti TV setą su nuolaidomis, štai Tamstai yra proga gerai pirkti ir TIKRAI SUTAUPYTI!!!
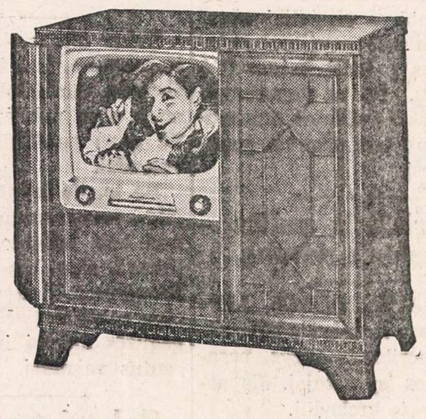
Pas Budriką yra įvairiausio dydžio 10"—12½"—14" skrynai. Payeikslų taip pat 16"—19"—20" Philco, Raytheon, Admiral, Zenith, General Electric, RCA-Victor, Dumont, Crosley, Traveler ir daugelis kitų. Viskas yra sumarkiuota.
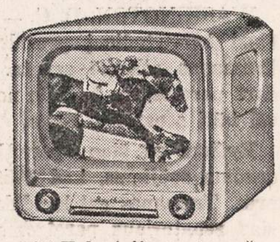
Gerai žinomas 10" telvizijos setas kainuoja tik.... $69.00
Mažas 7" televizijos setas galima įsigyti už $49.00
Dumont 12½" console už $189.00
14" Televizijos setas už $179.00
16" Televizijos setas už $169.00
16" Console Televizijos setas už $199.00
Televizijos, radijo ir fonografų kombinacijas galima gauti už $199.00 ir brangesnių.
16" Televizija su automatišku fonografu ir radijo kombinacija labai puikiame kabinete už $245.00
Šiame pardavime taip pat yra mažų radijų, tekainuojančių tik $10.
Budriko yra patį didžiausioji Televizijos parduotuvė Pietų Chicagoje, 3241 S. Halsted St. Atdara prmadienio ir ketvirtadienio vakarais.

Ar Jūsų Inkstai Gerai Veikia?

Inkstai prašalina iš organizmo rugštis ir nereikalingą šlapumą. Jei jie netvarkoje, nuodinga materija lieka kūne ir jūsų kraujuje. Jei turite sunkumo nusišlapinti, jei nakčia dažnai turite keltis, jei galva svaigsta, nugarą skauda, jaučiate nuovargį, jei jūsų paakiai patinę, vartokite
ŽOLIŲ ARBATĄ SANITAS No. 101
Kaina $1.10 su prisiuntimu. Mūsų žolių arbata yra ekspertų sudaryta remiantis ilgų metų patyrimu.
Užsakymus su pinigais adresuokit taip:
SANITAS HERBS, DEPT. N
1125 MILWAUKEE AVE., CHICAGO 22, ILL.

Taupyk Saugiai ir su Geru Uždarbiu
Turtas $28,000,000. Atsargos fondas $2,600,000.
Stipriausia Taupymo Įstaiga Amerikoj.
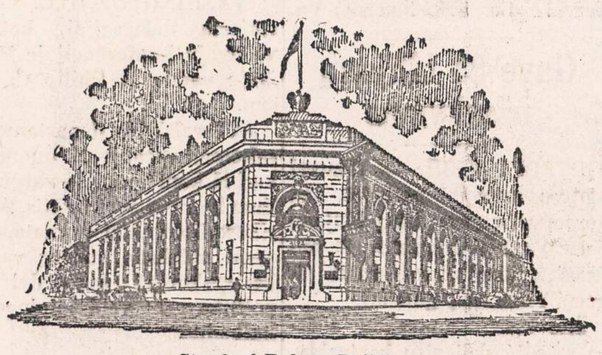
Standard Federal Building.
Standard Federal Savings
4192 Archer Avenue, Brighton Park, Chicago 32, Illinois.
JUSTIN MACKIEWICH, PRESIDENT IR MGR.
TELEFONAS: VIRGINIA 7-1141.
Narys Federal Savings and Loan Ins. Corp.

SOTUS ALKANAM PADĖK!
AID OVERSEAS, Inc., 2244 W. 23rd Place.
CHICAGO 8, ILL. TELEFONAS VIRGINIA 7-8711
AID OVERSEAS, INC., siunčia maisto siuntinius į Vokietiją ir kitus Europos kraštus, išskiriant SSSR. Pristatymas trunka apie 18 dienų. Maisto siuntiniai pakuojami Europos sandėliuose, o užsakymai iš Chicagos siunčiami AIR MAIL. Kely dinge siuntiniai keičiami kitais, nes pilnas draudimas. Reikalaukite pilno sarašo
SIUNTINYS Nr. 3—$6.20
4 sv. rūkytų lašinių
2 sv. kiaulinių taukų
2 sv. margarino
2 sv. kiaulienos mėsos
SIUNTINYS Nr. 5—$5.20
2 sv. rūkytų lašinių
2 sv. marmelado
2 sv. pupelių kavos
4 sv. cukraus
2 sv. margarino
SIUNTINYS Nr. 10—$6.40
4 sv. rūkytų lašinių
4 sv. kiaulinių taukų
2 sv. margarino
2 sv. degintos kavos
1 sv. šokolado
SIUNTINYS Nr. 12—$5.90
4 sv. rūkytų lašinių
2 sv. kiaulinių taukų
3 sv. degintos kavos
2 sv. cukraus
SIUNTINYS Nr. 19—$9.95
4 sv. rūkytų lašinių
2 sv. kiaulinių taukų
2 sv. margarino
2 sv. marmelado
4 sv. degintos kavos
4½ sv. cukraus
2 gabalai tualet. muilo
SIUNTINYS Nr. 25
E) 9 sv. gryn. kiaul. taukų $5.25
C) 15 sv. gryn. kiaul. taukų 7.40
SIUNTINYS Nr. 30
A) 5 sv. degintos kavos $6.40
B) 5 sv. deg. kavos skard. dėžutės $6.75
SIUNTINYS Nr. 93—$8.00
5 sv. kiaulinių taukų
5 sv. degintos kavos
SIUNTINYS Nr. 94.
A) 5 sv. šokolado $5.30
B) 8 sv. bičių medaus 5.00
C) 5 sv. kakavos 4.50
E) 20 svarų cukraus 4.70
D) 5 svarai margarino 3.70

MŪSŲ SKAUSMAI PASAULIO SPAUDOJE

Kovoja su genocidu tik... popieriuje

Prancūzų "Liberté" (51.I.15), rašydama apie genocidą, pastebi, jog su juo kol kas kovojama tik... popieriuje. Nors minimoji konvencija yra ratifikuota jau 20 valstybių, tarp jų paskutinės Prancūzijos, ir jau turėtų efektyviai veikti, tačiau iš tikro nacių vykdytas genocidas dar ir dabar tebepraktikuojamas toliau Europos Rytuose. Ar gali būti kiti, kurie kraštai "sistemingiau naikinami" už Lietuvą, Latviją, Estiją? klausia laikraštis. Kad dar daugiau nuslopintų tautines aspiracijas, Maskva organizuoja masinius šių kraštų gyventojų trėmimus. Rytų komunizmas religinėj srity yra ne kas kitas kaip į slavų, vengrų ir rumunų kalbas išverstas hitleriškasis neopagonizmas su savo šūkiu: Los von Rom.

Dėl Pabaltijo okupavimo JT dar nieko nepadaryta...

Lietuvos ir iš viso Pabaltijo valstybių vardas imamas vis dažniau įvairiomis progomis minėti didžiuosiuose spaudos organuose. Šit prancūzų socialistų, respublikonų ir nepriklausomųjų kairiųjų organas "La Liberté Republicaine" įsidėjo kursyvu platų aprašymą, kaip Pabaltijo valstybių atstovai įteikė prieš sovietinę okupaciją protestą Jungtinėms Tautoms. Drauge duota trumpa ištrauka iš kalbų, kurias ta proga pasakė Lietuvos, Latvijos ir Estijos diplomatai, prašydami gen. sekr. Trygve Lie, kad JT tuo reikalu priimtų reikalingą nutarimą ir viską pagrindinai ištirtų, nes ligi šiol dar nieko nepadaryta.

Reikalauja rezistencinius organus pripažinti egzilinėmis vyriausybėmis

Prancūzų "L'homme nouveau" (1950.12.10) straipsnyje "Sukurkime Europą — nesumaitotą" apžvelgia ligi šiol dėtąsias pastangas pasiekti susitarimo su Maskva, kad ir per Jungtines Tautas ir pastebi, kad jos šiandien privedė prie tragikomiškos padėties. Jeigu būtų buvę lig laiko paklausyta išmintingų balsų, įspėjusių dėl komunistinio pavojaus, tai — daro išvadą laikraštis — Teheranas ir Jalta nebūtų virte nauiuoju Muenchenu, o Pabaltijo valstybės, Lenkija, Čekoslovakija, Rumunija ir Vengrija nebūtų buvusios pavergtos.

Norima sukurti nauja Europa, kur būtų gerbiama žmogiškoji asmenybė, laikomasi tarptautinės moralės ir teisingumo principų. Tačiau kodėl nenorima įsileisti, kad ir į Europos Tarybą žmonių, neturinčių tėvynės, nors ir be oficialaus politinio mandato, kai tuo tarpu nesuvaržoma sėsti prie bendro konferencijų stalo su savo priešais arba ir su Mao Tsetungo ir Ho Chi-minho atstovais?

Kada buvo vedama kova su hitlerizmu, santarvininkai oficialiai palaikė įvairius rezistencinius sąjūdžius ir ilgą laiką pripažino tremtinę lenkų vyriausybę. "O mes, ką padarėme mes, kai pasibaigė karo veiksmai, — klausia toliau laikraštis, — kad padrąsintume laisvųjų tautų rezistenciją? Mes galime drauge dirbti su savo priešais, tačiau prie savo stalo nesusiprantame pakviesti žmonių, kurie galėtų savo patyrimu ir patarimais kovoj su bendru priešu ir prisidėtų prie laisvosios Europos atstatymo?"

Šiuo metu tebeveikia visa eilė organizuotų rezistencinių grupių, — kelia reikalavimą "L'homme nouveau", — kaip pvz. Laisvoji Čekoslovakų Taryba, įkurta 1949 m. Paryžiuje, arba Vyr. Lietuvai Išlaisvinti Komitetas. Juk tai tikros vyriausybės. Ir kodėl jų negalima pripažinti vyriausybėmis kaip tokiomis; gal iš baimės, kad gali už gerklės čiupti Sovietai? Tačiau į visus pasaulio vėjus sklaistomi DP ir tie milijonai žmonių be tėvynės turi teisę būti atstovaujami Europos Taryboje, ir tai atstovaujami žmonių, kuriais jie pasitiki.

Tas pats laikraštis dėl vad. "taikos partizanų" kitoje vietoje pastebi: "Taikos partizanai protestuoja prieš visokius pasikėsinimus į tautų laisvę ir nepriklausomybę. Tačiau kodėl jie su visu savo svoriu nepareiškia protesto, pvz. kad ir prieš Sovietų veiksmus Estijoj, Lietuvoj ir Latvijoj? Tada jų nuoširdumas atrodytų mažiau įtartinas", baigia savo išvadą žymus prancūzų katalikų organas. Tarp tų, kurie pasirinko laisvę, kaip bolševizmo aukos Nr. 1. trečiame straipsnyje laikraštis priskiria rusų emigrantus, lenkus, baltus, rumunus etc..., kurie nors ir be legalizuotų įgaliojimų vis dėlto visai teisėtai atstovauja savo pavergtiems kraštams.

(Iš "Eltos")

New York, N. Y.

1951 m. vasario 16 d. *Voice of America* pradėjo kasdieninę penkiolikos minučių transliacijos programą lietuviškai į Lietuvą.

Ta proga Lietuvos Ministras J. A. Valstybėse Povilas Žadeikis, lydimas vicekonsulo Aniceto Simučio, vizitavo Tarptautinių Transliacijų Skyriaus Viršininką Foy D. Kohler, kurio jis buvo pakviestas išklausyti pirmąją transliaciją ir įteikė jam tos transliacijos programą.

Po radijo ekskursijos į Lietuvą, laike priešpiečių Plaza hotelyje, Ministras Žadeikis padėkojo visiems *Voice of America* pareigūnams ir visiems tiems, kurie vienu ar kitu būdu prisidėjo prie to reikšmingo fakto, kad šiandien minint Lietuvos nepriklausomybės paskelbimo 33-čią sukaktį, *Amerikos Balsas* prabilo lietuviškai. Lietuvos Ministras tarp kitko pasakė, kad jis, klausydamas *Amerikos Balso* lietuviškai, per penkiolika minučių nepastebėjo jokios klaidos, todėl jis manąs, kad šituo tiesos įrankiu pavyks prasiskverbti pro geležinę uždangą ir pasiekti lietuvių ausis anoje pusėje tos užtvaros. Be to, jis pareiškė, kad vartojant šį tiesos įrankį bus patarnauta žmoniškumui ir laisvės grąžinimui lietuvių tautai, kurios ji neteko per kaimyno agresiją: tokiu būdu šiuomi bus prisidėta prie atėjimo taikos, kuri galima tiktai įgyvendinus teisę ir teisingumą ir sugrąžinus Nepriklausomybę Lietuvai, kurios ji neteko ne iš savo kaltės.

Į Lietuvos Ministro žodžius atsiliepė *Amerikos Balso* vedėjas, išreikšdamas viltį, kad Lietuvai yra lemta susilaukti tikrosios laisvės.

Priešpiečiuose dalyvavo Tarptautinių Transliacijų Viršininkas Foy D. Kohler, Valstybės Departamento Washingtone Pabaltijo Reikalų Skyriaus Viršininkas Dr. Harold C. Vedeler, Amerikos Balso Šiaurės Europos Skyriaus Viršininkas Robert A. Bauer, Tarptautinių Transliacijų Operacijų Skyriaus Viršininkas Alfred Puhan, Valstybės Departamento Washingtone Visuomeninių Reikalų Rytų Europos Skyriaus valdininkas Joseph Kolarek, Vaclovas Sidzikauskas, pulk. Kazys Grinius, Povilas Labanauskas, Juozas Bolevičius ir Lietuvos vicekonsulai New Yorke Vytautas Stašinskas ir Anicetas Simutis.

Lietuvos nepriklausomybės sukaktuvių minėjimo antroje dalyje, vasario 17 d., buvo perduoti per *Voice of America* šių gerbiamų asmenų žodžiai: Lietuvos Užsieninės Diplomatijos Šefo Stasio Lozoraičio; Amerikos Lietuvių Tarybos Pirmininko Leonardo Šimučio; Am. Liet. Tarybos Gen. Sekretoriaus Dr. Pijaus Grigaičio ir Vyr. Liet. Išlaisv. Komiteto Pirmininko Monsinjoro Mykolo Krupavičiaus.

Transliacijos lietuviškai duodamos iš New Yorko kasdien vienuoliktą valandą ryto ir Lietuvoje girdimos septintą valandą vakaro. Transliacijos siunčiamos tokiomis bangomis (kilocycles): 21,650; 21,580; 21,570; 21,520; 17,850; 17,780; 15,230; 9,540; 7,250; 6,140; 6,080; 11,630; 11,790; 9,700; 9,615.

LGK.

Jis sumokėjo $540,000 taksų

Vienas asmuo, bakalauras, pasiuntė kolektoriui Jarecki pranešimą, jog jis pajamų mokesčio sumokėjęs $540,000. Jo pajamos $1,080,000.

Tai praeitų metų vieno asmens didžiausia pajamų mokesčio suma.

'Naujienos' Pildo 'Income Tax' Blankas

Naujienų ofisas padeda išpildyti pajamų mokesčių blankas. "Income Tax" reikalu galite kreiptis nuo 9:30 valandos ryto iki 5 valandos vakaro; šeštadienį iki 12-tos.

1739 S. HALSTED ST. CHICAGO, ILL.

MARTY SCHUBERTH
pardavėjas importuoto
VOKIŠKO WURZBURGER ALAUS
NAUJAI ATVYKUSIEJI MĖGSTA JĮ
Telefonai: HUdson 3-3586 — HEmlock 4-0409

UNIVERSAL SAVINGS NEWS

Jūsų Sutaupos Apdraustos iki $10,000.00

UNIVERSAL SAVINGS & LOAN ASSOCIATION · 1739 SO. HALSTED ST. · CHICAGO 8, ILL. · HAYMARKET 1-3317

SEKRETORIAUS *Pastabos*

JŪS ESATE DAUG girdėję apie įvairių Amerikos biznio įstaigų augima: vienos paauga tai šimtu nuošimčių; kitos, kurioms ypač gerai sekasi, pašoka pirmyn net tūkstančiu nuošmčių. Bet mes, Universal Savings and Loan Assn. taupytojai ir vedėjai, galime pasigirti, kad mūsų bendrovės turtas per paskutinius 13 metų paaugo suvirš 25,000%.

✱

1937 METAIS, ANA, Universal Taupymo bendrovės turtas siekė tik $12,373. Sekančiais metais (1938) paaugo daugiau negu dvigubai, toiau dar stambiau. Ir štai šiandien mūsų turtas jau skaitomas milijonais — netoli puskevirto milijono.

✱

IŠRA TAD NEI ko stebėtis, kad išaugome seąsias patalpas "Naujienų" name ir buvome priversti ieškoti didesnių. Pasitaikė labai patnkinamai įsigyti nuosavas namas skersai gatvės, kur jau baigiama perbudavoti didelė ir noderniška raštinė. Naujose patalpose galėsme mūsų kostumerius daug geriau aptarnatti.

✱

DAR NEGALIME ŠIANDIEN paduoti galutinos datos kada į naująją raštinę persikelsime. Bet pranešime laiku ir tikimės, kad į iškilmingą atidarymą atsilankysite.

✱

O TUO TARPU kviečiame apsilankyti pas mus dabartinėse patalpose, "Naujienų" name 1739 So. Halsted Street). Žinokite, kad jūs galite pradėti pas mus taupymo sąskaitą su tik penkiais doleriais.

✱

JŪSŲ SUTAUPOS UNIVERSAL SAVINGS AND LOAN ASSN. YRA NE TIK APDRAUSTOS (IKI $10,000.00), BET IR GERĄ PELNĄ NEŠA.

A. Rypkevičius.

Neužilgo Persikelsime Į Naujas Patalpas

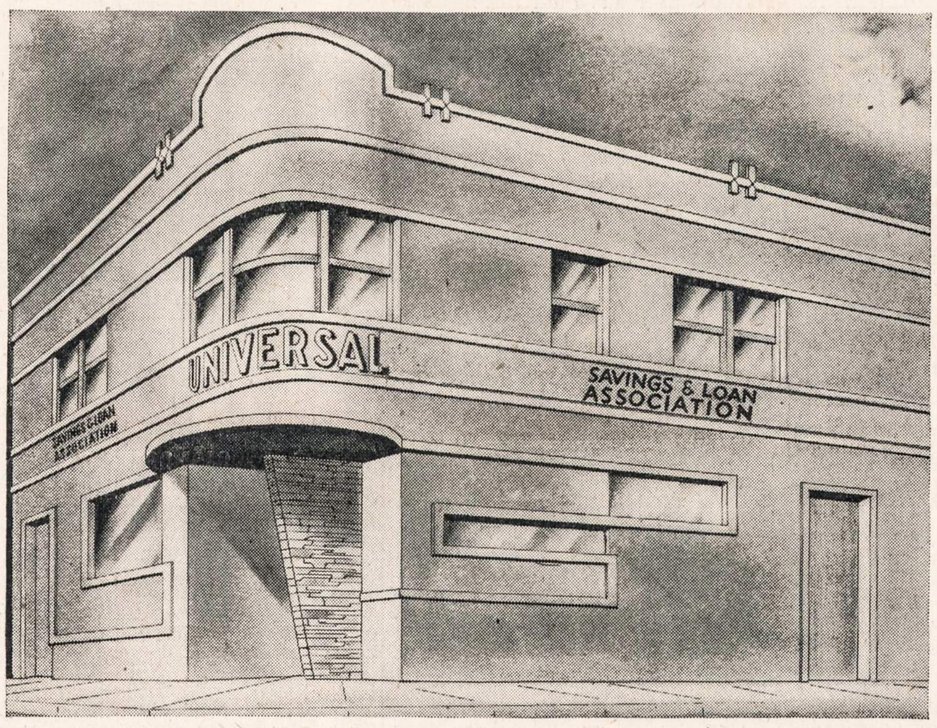

Dailininko paišinys parodo kaip atrodys Universal Bendrovės baigiamos įrengti naujosios patalpos

Universal Taupymo B-vė Smarkiai Auga Turtas Suvirš $3,000,000

Sutaupos Apdrausta Dabar Iki $10,000

Kiekviena taupymo sąskaita Universal Savings bendrovėje dabar yra apdrausta iki $10,000.00. Šią apdraudą teikia federalinės valdžios įsteigta ir prižiūrima Federal Savings and Loan Insurance Corporation.

Ką ta apdrauda reiškia Universal Savings taupytojams? Ugi reiškia, kad jūsų padėti pinigai čia yra pilnai garantuojami—negali jokiu būdu pražūti.

Niekas gal ryškiau nepavaizduos Universal Savings and Loan bendrovės stebėtinai smarkaus augimo kaip eilė skaitlinių, paimtų iš šios 26 metų senumo bendrovės knygų.

* * *

Įsteigta 1924 metais, pirmuosius biznio metus Universal užbaigė su $16,524 turtu. Per sekančius dešimt metų bendrovė augo, bet pamažu. Gerai atmenama "Hooverio" depresija turtą vėl sumažino iki galop 1937 metais turėta tik $12,373.

DIDŽIUMA TAUPYTOJŲ—LIETUVIAI

Universal Taupymo bendrovės vedėjai vienok nei kiek nesumažino savo pastangų įstaigą auginti ir tvirtinti. O Chicagos lietuvių visuomenė neprarado pasitikėjimo ir ėmė vis daugiau ir daugiau pinigų dėti į taupymo sąskaitas.

Ir štai šiandien Universal Taupymo bendrovės turtas jau pusketvirto milijono dolerių pasiekė. Per vienus tik 1950 metus paaugo netoli milijonu dolerių (palyginkite tai su tuo, kad ėmė 22 metu pasiekti pirmą milijoną dolerių!).

DAUG TAUPO PER PAŠTĄ

Didžiumą Universal Taupymo Bendrovės taupytojų sudaro lietuviai. Ir ta taupytojų šeima auga kasdien — auga, nes taupytojai žino, kad Universal Savings and Loan Assn. teikia ne tik apdraustą apsaugą ($10,000 apdraudos ant kiekvienos sąskaitos), bet ir pelningą dividendą.

Reikia pabrėžti, kad Universal taupytojų šeimą sudaro ne tik Chicagiečiai, bet daug ir kituose miestuose gyvenančių lietuvių. Jie sąskaitas atsidaro, į jas padeda pinigų, arba reikalui esant pinigus ištraukia—PER PAŠTĄ.

Universal Savings Bendrovės Direktoriai

Sėdi (iš kairės į dešinę): K. M. Augustas (iždininkas), K. P. Gugis (prezidentas), A. Rypkevičius (sekretorius) ir P. Miller (viceprezidentas). Stovi (iš kairės į dešinę): P. J. Ridikas, William Mankus, Alex Naglis, John Dambros ir V. Pačkauskas.

JŪSŲ SUTAUPOS APDRAUSTOS IKI $10,000

MOKAME PELNINGĄ DIVIDENDĄ Kas Šeši Mėnesiai

TEIKIAME PASKOLAS ANT NAMŲ Lengvomis Sąlygomis

DISTRICT SAVINGS and Loan Association

3236 S. HALSTED ST., CHICAGO 8
Phone: CAlumet 5-4118 Jos. M. Mozeris, Secretary

NAUJIENOS

THE LITHUANIAN DAILY NEWS

Published Daily Except Sunday by The Lithuanian News Pub. Co., Inc.
1739 South Halsted Street, Chicago 8, Ill. Phone CAnal 6-8500

Entered as second-class matter March 7, 1914 at the Post Office at Chicago, Ill., under the Act of March 3, 1879.

Subscription Rates:
$9.00 per year in Canada
$9.00 per year outside of Chicago
$10.00 per year in Chicago
5 cents per copy

Užsakymo kaina:
Chicagoje—paštu:
Metams $10.00
Pusei metų $5.50
Trims mėnesiams $3.00
Vienam mėnesiui $1.25
Chicagoje per išnešiotojus:
Viena kopija ..... 5c.
Savaitei ..... 30c.
Mėnesiui $1.25

Jungtinėse Valstybėse, ne Chicagoj:
Metams $9.00
Pusei metų 5.00
Trims mėnesiams 2.50

Užsieniuose:
Metams $11.00
Pusei metų 5.50
Trims mėnesiams 3.00

Naujienos eina kasdien, išskiriant sekmadienius. Leidžia Naujienų Bendrovė, 1739 So. Halsted Street, Chicago 8, Ill. Tel. CAnal 6-8500.
Pinigus reikia siųsti pašto Money Orderiu kartu su užsakymu.

Silpnos Valdžios Europoje

Francūzijos ministerių kabinetas atsistatydino, kadangi partijos, sudarančios valdžios koaliciją, negalėjo susitarti dėl naujo rinkimų įstatymo. Premjerui Pleven rezignavus, prezidentas Auriol pasiūlė katalikiškos liaudies republikonų partijos vadui Bidault organizuoti naują vyriausybę. Bet vakar jisai pranešė prezidentui, kad jo pastangos nuėjo niekais. Yra pakviestas mėginti sudaryti kabinetą kitas buvęs premjeras, Queuille. Gali ir jam nepasisekti.

Italijos vyriausybė prieš keletą dienų irgi vos nenuvirto. Premjeras De Gasperi gavo tokią menką daugumą parlamente, kad norėjo rezignuoti, bet buvo perkalbėtas ir sutiko palikti toliau vyriausybės priešakyje. Jisai yra stambiausias krikščionių demokratų partijos žmogus, bet jo paties partijoje reiškiasi jam opozicija. Italijos krikščionių demokratų partijoje rado užvėją daugelis aristokratų, stambių dvarininkų, kurie gyvena prabangoje, nežmoniškai išnaudodami savo darbininkus ir nuomininkus.

Tie aristokratai ilgai sutrukdė pravedimą žemės reformos, be kurios Italijos ekonomija negali būt pastatyta ant tvirto pagrindo. O dabar, kai vyriausybė nutarė skirti daugiau lėšų apsiginklavimui ir jai tenka kelti mokesčius toms lėšoms surasti, tai turtingųjų sluoksnių atstovai krikščionių demokratų partijoje vėl kelia maištą prieš De Gasperi.

Krizė Francūzijoje ir valdžios netvirtumas Italijoje trukdo visus Vakarų Europos apsigynimo planus. Todėl yra labai svarbu, kad į Atlanto tautų apsigynimo sistemą būtų nedelsiant įjungta Vokietija, kurios gyventojai geriau pažįsta rusišką "komunizmą" ir todėl yra griežčiau prieš jį nusistatę. Vokiečiai ir ekonomiškai sugeba geriau tvarkytis, negu francūzai arba italai.

Bet francūzai, kurie moka tik deklamuoti apie "libertė", o prieš pikčiausiąjį laisvės priešą, bolševizmą, neįstengia sudaryti tvirto fronto, nenori, kad Vokietija būtų stipri. Francūzų obstrukcijos dėka, vakarinės Vokietijos ginklavimas yra atidėtas. Maskvos sąmokslininkų pakištas vakarinėms demokratijoms Keturių Didžiųjų konferencijos sumanymas nustums šitą reikalą dar toliau į ateitį.

Tuo būdu Stalinas ginkluosis, o Europa sėdės ant tvoros ir lauks, kaip gervė giedros, kad įvyktų koks stebuklas ir ją išgelbėtų nuo reikalingumo kovoti už savo laisvę.

Jungtinės Valstybės, tiek daug pinigų sukišusios į Europos atstatymą, turėtų jai aiškiai ir tvirtai pasakyti, kad jau laikas jai pasiraitoti rankoves ir stoti į darbą.

PRANEŠIMAS

NORTH SIDE.—BALF 4-to Skyriaus sandėlis priima drabužius, kenuotą maistą, muilą ir avalynę kasdien nuo 4-tos val. popiet iki 8-os val. vakaro. Sandėlis — Seserų namas, 1641 Wabansia Ave.

"NAUJIENOS" — NEIŠSEMIAMAS ŽINYNO IR IŠMINTIES ŠALTINIS. SKAITYKITE JAS IR KITUS RAGINKITE SKAITYTI IR PLATINTI.

APŽVALGA

SUSKAITĖ 88,199,637 JAPONŲ

Pereitojo spalio 1 d. buvo surašyti Japonijos gyventojai. Ministerių kabinetas pranešė, kad jų suskaityta viso 88,199,637.

Tokyo mieste ir priemiesčiuose gyvena 5,385,071.

GUB. WARREN REMIA ADMINISTRACIJĄ

Dar vienas žymus republikonų šulas, Kalifornijos gubernatorius Earl Warren, išėjo prieš savo partijos dešiniuosius vadus—Hooverį, sen. Taftą ir sen. Wherry.

"Didieji debatai", kuriuos iššaukė ex-prezidentas Hooveris, puldamas administracijos sumanymą siųsti daugiau kariuomenės Europon, "turi būti didelis pasitenkinimas Stalinui", sako Warren.

"Jeigu Jungtinio Štabo viršininkai ir mūsų vadai Antrajame Pasaulio Kare — kaip Eisenhower, Marshall ir k. — negali tinkamai nutarti, tai aš neišmanau, kaip galėtume mes, neturėdami nei tikslaus žinojimo, nei atsakomybės.

"Nedaug tėra dalykų, mano manymu, kurie galėtų suteikti didesnį patogumą Stalinui, kaip žinoti, jogei Jungtinės Valstybės negali pasiųsti kariuomenės divizijos ten, kur reikia, be debatų kongrese ir be jo nutarimo."

Kai republikonai šitaip vanoja kailį kits kitam, tai valstybės sekretorius Dean Acheson, kurį seniau tie patys republikonai "ėdė" be pasigailėjimo, gavo progą atsikvėpti — ir išvažiavo atostogų į Bermudą.

FRANCŪZAI NETIKI

Sovietų valdžia tvirtino, kad Sovietų Sąjunga turinti tiktai 2,500,000 kareivių savo ginkluotose jėgose ir kad tai esą tiktai pusė to skaičiaus ginkluotų vyrų, kuriuos turinčios vakarų demokratijos. Bet francūzai tais Maskvos tvirtinimais netiki.

Francūzijos užsienio reikalų ministerija pareiškė, kad Sovietų Sąjunga laiko 5,000,000 armiją, atseit:

"Sovietų jėgos dabar apima keturias iki penkių klasių, po 1,200,000 vyrų kiekvienoje."

Francūzai nurodo, kur kariuomenė yra laikoma. Jie sako, kad iš 170 Sovietų armijos divizijų apie 50 yra sukoncentruota arti vakarinės SSSR sienos, daugiau kaip dvidešimt divizijų rytinėje Vokietijoje, dvi Austrijoje ir koks tuzinas paskirstytas tarp Bulgarijos, Vengrijos ir Rumunijos. Vadinasi, pusę savo armijos Rusija laiko tokiose vietose, iš kurių ji galėtų ūmai pradėti puolimą prieš Vakarų Europą.

Ar Maskva sakys, kad tai netiesa? klausia francūzų ministerija:

"Ar Sovietų Sąjunga sutinka leisti ištirti šitų apskaičiavimų tikslumą?"

Ne; ji nesutiks. Savo apsiginklavimą Rusija slepia, kad nepraregėtų tie, kuriuos ji mulkina savo apgavinga "taikos" propaganda.

VOKIETIJA SPARČIAI ATSISTATO

Nors suskaldyta, svetimų armijų okupuota ir visokiais svetimų valdžių patvarkymais suvaržyta, Vokietija daro labai sparčią pažangą, atstatydama savo ūkį. Ypač paskutiniais trejais metais — nuo to laiko, kai buvo stabilizuota jos markė.

Tai pastebėjo žurnalistas ir rašytojas David J. Dallin, kuris dabar lankosi Vokietijoje. Iš Miuncheno jisai rašo, kad pernai Vokietija pasistatydino daugiau namų, negu bet kuri šalis Europoje, neišskiriant ir Anglijos.

"Nežiūrint į tai, kad iš Rytų atplūdo virš 8 milijonų tremtinių, bedarbių skaičius (vakarinėje Vokietijoje) nesiekia dviejų milijonų. Žemės ūkis bus netrukus pilnai atstatytas, pramonė ir prekyba auga sparčiai; geležinkelių judėjimo lygis beveik toks, koks buvo prieš karą. Tik sugriautų miestų atstatymas atsilieka, nes sunku pritraukti kapitalą ilgo laiko investmentams akivaizdoje gresiančios naujos didelės katastrofos, panašios į 1939-45 m."

Dar svarbesnis dalykas yra tas, kad Vokietijos žmonės atrodo visai prablaivėję politiškai. Fašizmas ir antisemitizmas beveik išnyko. Vokietijoje gali iškilti seno, tradicinio konservatizmo partija, bet ne hitlerinė: "apie naują nacių rasistinį sąjūdį negali būti nė kalbos Vokietijoje per ateinančius šimtą metų".

Rašytojas bara Amerikos laikraščius, kurie gaudo sensacijas ir dažnai išpučia nereikšmingus dalykus Vokietijos gyvenime arba reklamuoja kokio paiko žmogaus pasakytus žodžius, tartum jie išreikštų plačiųjų masių nusistatymą — kaip pvz. vieno protestantų pastoriaus (Niemoellerio) tuščias šnekas apie santykius tarp Rytų ir Vakarų. Amerikos spauda klaidingai informuoja visuomenę.

Dallin yra įsitikinęs, kad Vokietija eis su Vakarais, o ne su Rytais. Stipriausia partija vakarinėje Vokietijoje, socialdemokratai, griežtai stoja už demokratiją ir kovoja prieš komunizmą.

TIESIA "BROLIŠKĄ RANKĄ"

Kovo 11 d. Kassel mieste, Hesse valstybėlėje, vakarinėje Vokietijoje, bus papildomieji rinkimai, nes dabartinis tos apygardos atstovas socialdemokratas yra paskirtas ministeriu pirmininku. Komunistai pasisiūlė socialdemokratams į talką tuose rinkimuose, jeigu pastarieji priims jų sąlygas ir ypač kovos prieš Vokietijos apsiginklavimą.

Bet socialdemokratai jų pasiūlymą atmetė be diskusijų. Socialdemokratų vadas pareiškė:

"Visi, kurie puola į glėbį komunizmui, anksčiau ar vėliau nuo jo žūva. Mes neturime jokio noro, kad mus apgautų ir parduotų Grotewohl, Ulbricht ir jų bičiuliai rytiniame Berlyne."

Grotewohl yra sovietinės Vokietijos zonos "premjeras", Ulbricht — "vicepremjeras", Wilhelm Piek — "prezidentas". Jie dirba Kremliui, o ne savo krašto žmonėms.

ANAPUS "GELEŽINĖS UŽDANGOS"

("Eltos" pranešimai)

Kremlius mobilizuojasi

Amerikiečių leidžiamas vokiečių k. dienraštis "Die Neue Zeitung" savo š .m. vas. 5 d. laidoje Nr. 30 plačiau panagrinėja, ko siekia tie slapta vykdomi ir Stalino vardu mėginami pridengti sovietinės valdžios aparato pertvarkymai ir pažiūrėti tokie nežymūs, bet iš tikro savo reikšme esminiai Kremliaus hierarchijos struktūroje pakitimai. Visi jie rodo — straipsnio autorius teigimu — vieną dalyką, būtent, kad Kremlius realiai vykdo agresinę politiką, mobilizuoja tam tikslui visus turimus išteklius ir jau iš anksto paruošia tiems planams vykdyti visą savo valdžios aparatą, kad tas vieną dieną pagal duotą ženklą su laikrodžio tikslumu pradėtų veikti.

Naujas "sovietų" branduolys

Kremliaus viešpačiai ėmėsi reformuoti savąjį aparatą. Jie stengiasi dabar ir vietiniuose sovietiniuose (sovkomuose) sudaryti tokį branduolį, kurio nesugniuždytų jokie būsimi įvykiai. Apie minimąjį sovkomo branduolį turi koncentruotis visa partijos valdžia ir saugumo organų galia. Dabar tokio branduolio sudėtis jau praplėsta. Iš vad. Smolensko rinkiminio vieneto atstovų į Sov. S-gos aukščiausiąją tarybą atstovų sąrašo (1950 m. kovo 12 d.) matyti, kad ten figuruoja tokie pareigūnai: partijos viet. komiteto pirmasis sekretorius, vietinio sovieto pirmininkas, MBG arba MVD valdybos (saug. organų) vedėjas, atitinkamas gynybos apygardos vadovaująs generolas ir vietinės geležinkelių valdybos viršininkas. Tas pats principas buvo pritaikytas visoje Sov. S-goje ir per vietinių sovietinių organų rinkimus, jis kaip jau dabar aiškėja, taikomas ir per rinkimus į aukščiausiąją visų 16 sovietinių respublikų tarybą, turinčią susirinkti 1951 m. vasario mėnesį. Kada visa šita tariamųjų rinkimų komedija bus baigta — tai "pagal planą" turi būti įvykdyta iki 1951 m. kovo mėnesio —, visa tų sovietų (arba lietuviškai tarybų) piramidė, kurios viršūnę sudaro visos Sov. S-gos aukščiausioji taryba, bus į save jau susiurbusi vietinių valdžios instancijų ir kontrolės organų elementus, dabar jau paruoštus visokiems eventualumams.

Drauge su šia reforma buvo taip pat sudaryti pagal 1950 m. spalio 28 d. pakeitimus kontroliniai organai, turį visą sovietinį ūkį. Berijos dešinė ranka ir visagalis MVD viešpats, Merkulovas, anksčiau ėjęs MBG (valstybės saugumo) ministerio pareigas, buvo paskirtas valstybės kontrolės ministeriu, įgavusiu neribotą galią visam sovietų ūkiui kontroliuoti. Tą pačią dieną vienas iš žymiausių jaunųjų partijos veikėjų, P. K. Ponamarenko, karo metu neribotas Gudijos viešpats, buvo paskirtas vad. visasąjunginiu aprūpinimo (ar tiekimo?) ministeriu, žinoma, nepaleisdamas partijos c. k-te vieno iš penkių sekretorijatų vadovo vietos ir tuo būdu pasidarydamas vienas iš įtakingiausių žmonių Kremliuje.

Valymas po valymo...

Tačiau ir reikalo nepataisė tiek, kiek buvo norėta. Tada Stalinas ir Malenkovas 1949 m. rudenį įsakė pravesti platų "generalinį partijos valymą". Jis truko nuo 1949 m. iki 1950 m. liepos mėnesio. Gaunamos iš Sov. S-gos paskutinės žinios skelbia vėl naują valymo bangą.

Visi tie persitvarkymai partijos viduje ir Sovietų vidaus politikoje nėra vien jų vidaus reikalas: jie turi taip pat didelę reikšmę visam pasauliui, nes kaip tik ten kalami planai jam pavergti. Nors iš kitos pusės, jie rodo organizacinį ir ideologinį kom. partijos silpnumą. Kai pasibaigus karui panaši partijos krizė, nepaisant visų tikrų ar tariamų išorinių laimėjimų, pradėjo eiti aikštėn, Ždanovas ėmėsi drakoniškomis priemonėmis pravesti "partijos apsivalymą", trukusį nuo 1946 iki 1948 m.

Kolchozų praplėtimas

Sunkumų turi Kremlius ir daugiau: sovietų kolchozininkų žiaurias nuotaikas dar daugiau pablogino vad. "kolchozų praplėtimas" (praktiškai ir mažučių sklypelių daržovėms pasisodinti likvidavimas. E.), kuris pradėtas vykdyti 1950 m. pavasarį. Tatai ar tik nebus prisidėję prie dar didesnio, šį kartą jau pačios jauniausios sovietinės kartos, be jokios kritikos aklai tikėjusios partijos tiesomis ir laikytos tikru partijos pasididžiavimu, žymia dalimi netekimo anksčiau turėto kovingumo.

To nepaisant, Kremliaus karo mašina be atvangos kala ginklus pasauliui užgrobti toliau. Apie jų konkrečius planus Tol. Rytuose ir Azijos pasauly plačiai paskelbė išsamų straipsnį plačiai skaitomas amerikiečių žurnalas "Look" savo 1950 m. gr. 5 d., įrodinėdamas, jog Sibiras tam žygiui sudaro tikrąją slaptą sovietų bazę.

Aliaska — Japonija — visa Azija?

Ten toli už geležinės uždangos, mažai žinomuose Sibiro plotuose su jų žemės lobiais, šių dienų Sovietų Sąjunga, rašo minimas žurnalas, kuria plačią karo pramonės imperiją. Tai naujas jėgos centras, kuris sudaro grėsmę ne tik Aliaskai su Japonija, bet greičiausiai ir visai Azijai.

Prieš kiek laiko "Look" pavedė Kalifornijos un-to moksliniam asistentui Stevenui P. Nageliui atbaigti ir viešai paskelbti išsamią studiją apie Sibiro karinį ir ekonominį pajėgumą. Prie minimo darbo jis išsėdėjo apie dvejus metus, iš pačių pagrindų išstudijuodamas Sovietų leidinius, taip pat britų, amerikiečių ir francūzų specialių organų pranešimus ir JAV atsakingų valdininkų samprotavimus, taip pat dalyvaudamas 25,000 vokiečių buv. karo belaisvių apklausinėjimuose.

Nagelio paskelbtaisiais duomenimis Sovietų Sibiro armijos turi 750,000 karių (kitomis žiniomis apie 1 milijoną), kurie sudaro tikrą raud. armijos elitą. Tai pačios rinktinės Sovietų divizijos. Tarp jų nemaža yra parašiutininkų ir šarvuočių dalinių. Jas remia apie 4,000 lėktuvų ir apie 100 povandeninių laivų, aprūpintų moderniausiais vokiečių inžinierių pagamintais "šnorkeliais", visos tos divizijos yra vadovaujamos maršalo Malinovskio.

(Bus daugiau)

SKAITYKIT IR KITUS RAGINKIT SKAITYTI "NAUJIENAS"

VACLOVAS BIRŽIŠKA

LIETUVIŠKOSIOS KNYGOS KELIAS

2. *(Tęsinys)*

Karaliaučiaus universitetas paruošė kiek kunigų ir iš vietos lietuvių, ir jie iš lengvo pradėjo įsitraukti ir į literatūrinį darbą, sekdami pavyzdžiu savo pirmtakų, atvykusių iš Didž. Lietuvos. Galimas daiktas, kad jų pirmasis darbas buvo vad. Wolfenbuettelio postilė. Šiuo tarpu mums nėra žinoma, kas ją tikrai parašė, nes jos teišliko 1573 m. nuorašas, nors pats originalas, greičiausia, buvo parašytas tarp 1566 ir 1570 m. Vieni taria, kad ją parašęs *Jomantas*, kiti linkę net *Bretkūnui* ją priskirti; tačiau 1573 m. nuorašas buvo jau vietos lietuvių — *Bylaukio, Sapūno* ir *Velvero* paruoštas. Bet jau apskritai vietiniai buvo visi *Bretkūno* raštai, nors jam pačiam tepavyko išspausdinti tik jų mažą dalį: be pakartojimo kai kurių *Mažvydo* darbų, 1589 m. "Kollectas" ir 1591 m. dvitomę "Postilę". Keturios, dar prieš 1589 m. paruoštos spaudai *Bretkūno* lietuviškos knygos nebuvo išspausdintos, ir tėra mums žinomos iš paties *Bretkūno* sudaryto sąrašo. O jo žymiausias darbas, kuriam jis paskyrė dvylika darbo metų visos Biblijos vertimas, ir pasiliko rankraščiu, nes Maž. Lietuvos valdžia nepanorėjo jo spausdinti. Bet išlikusio rankraščio ir visų esamų ten pataisų išstudijavimas leido nustatyti visus tuos, kurie dalyvavo jo taisybe ir koregavime. Jų tarpe keturi yra ateivių iš Didžiosios Lietuvos *Mažvydo* bendradarbių vaikai, gimę ir augę jau Mažojoje Lietuvoje; trys yra vietos lietuviai; keturi atvyko iš Didžiosios Lietuvos, bet jų vienas tik laikinai *(Striška)*, ir jis, kiek padirbėjęs prie Biblijos, paskiau grįžo atgal į rytus. Vienas tų naujai atvykusių, Simanas *Vaišnoras*, pats 1600 m. išleido net tris lietuviškas knygeles, sujungtas į vieną bendru "Zemczugos Theologiszkos" pavadinimu. Joms išleisti buvo duotas leidimas, nes norėta jas specialiai paskleisti katalikų tarpe.

Bendras mums žinomų XVI a. Maž. Lietuvos knygų skaičius, skaičiuojant ne tik tas knygas, kurios išliko, bet ir dingusias, bus iš viso devyniolika, o su valdiniais atsišaukimais dvidešimt vienas. Jas išleido tik keturi rašytojai, prie darbo pritraukę mažiausia dvidešimt asmenų. Nemažiau buvo paruošta, bet neišspausdinta; tik tų rankraščių daugumas seniai yra dingę. Toks didelis neišspausdintų rankraščių kiekis jau ir anais laikais susilaukdavo nusiskundimų, kuriuos "Zemczugos Theologiszkos" prakalboje pareiškė Zacharijas *Blothno:* "lietuwischkame lieszuwie nun teipaieg daug suraschita turrime, tiektai tiek bereik iag drukawodint nepagalim".

2.

Lietuviškųjų knygų požiūriu XVI a. Didžioji Lietuva buvo nuo Mažosios Lietuvos žymiai atsilikusi. Tik to amžiaus pabaigoje čia prasidėjęs darbas ilgainiui daug gražiau išsiplėtė, ir iš jo pagaliau išaugo ir mūsų dabartinė literatūra. Čia pirmosios lietuvių knygos atsirado reformacinio sąjūdžio įtakoje, nes pirmasis tų knygų pradininkas, vyskupas Merkelis *Giedraitis*, jaunatvėje pats buvęs reformatas ir Mikalojaus *Radvilos* patikėtinis užsienyje, savo užsieninių studijų metu gerai susipažino su pirmomis lietuvių knygomis ir net keletą metų buvo globojamas ir prižiūrimas vieno *Mažvydo* bendradarbių, Jurgio *Zablockio*. Grįžęs vėliau katalikybėn, 1571 m. įšventintas kunigu ir 1575 m. paskirtas Žemaičių vyskupu, kovai su reformacija organizavo ir pirmųjų lietuvių katalikų knygų leidimą. Jei neskaičiuotume trumpo lietuviško eilėraščio, išspausdinto 1589 m. Vilniuje viename daugiakalbiame akademijos leidinyje, pirmąja Vilniuje spausdinta lietuvių kalba knyga ilgai buvo laikomas 1595 m. išleistas *Daukšos* katekizmas. Bet dabar jau paaiškėjo, kad bent dešimt metų prieš tai, greičiausia, 1585 m., kada Vilniuje buvo išspausdinti latvių ir gudų *Canisijaus* katekizmo vertimai, buvo išleistas ir to paties katekizmo vertimas į lietuvių kalbą. Tos knygos nė vieno egzemplioriaus neišliko, ir ilgainiui ji aplamai buvo pamiršta. Tik mūsų metu buvo surasti dokumentiniai įrodymai, kad toks katekizmas tikrai yra buvęs. Jis išnyko, matyti, dėl to, kad buvo skiriamas kovai su protestantizmu Mažojoje Lietuvoje; tad, galimas daiktas, jį visą bus išgaudę ir sunaikinę vietos protestantų kunigai. Nežinom ir vertėjo, ir šiuo tarpu yra sunku pasakyti, ar jis buvo skiriamas Vilniaus, ar Žemaičių vyskupijai, nors, greičiausia, rašytas aukštaičiams. Tad ir 1595 m. *Daukšos* katekizmas būtų tik analoginis leidinys, skiriamas žemaičiams, tik verstas ne iš *Canisijaus*, bet ir *Ledesmos*. Vertėjas galėjo būti ir ligi šiol mums visai nežinomas pirmasis D. Lietuvos lietuvių rašytojas, o gal ir kuris tų asmenų, kurie savo darbais tik vėliau čia pasireiškė. Netrukus po to, kada buvo išleistas šis katekizmas, o gali būti, kad ir anksčiau, apie 1585 m., paragintas Merkelio *Giedraičio*, Mikalojus *Daukša* iš *Vuiko* lenkiškosios postilės pradėjo versti jos atskiras dalis į lietuvių kalbą. Šio darbo pradinė data nustatoma iš to, kad keliose postilės vietose *Daukša* kalba apie 1585 m. mirusį popiežių *Grigalių* XIII kaip apie gyvą asmenį. Ši *Daukšos* postilė buvo išspausdinta tik 1599 m. Taigi *Daukša* vertė apie 15 metų, t. y. beveik tiek, kiek *Bretkūnas* vertė visą Bibliją. Postilės prakalboje *Daukša* visą darbą vadina savo vieno darbu ir nieko nesako apie kokius savo bendradarbius; bet iš viso teksto kalbos nevienodumo kiti kalbininkai mėgino daryti išvadą, kad jis prie vertimo turėjęs ir padėjėjų ar net kad jis ne pats vertęs, bet tik buvęs kitų atlikto vertimo redaktorius. Bet tų jo bendradarbių visai nežinome, o kalbos nevienodumas galėjo lengvai atsirasti tiek metų verčiant tą pačią knygą. Tuo pačiu laiku, kada buvo verčiama postilė, *Daaukša* buvo suspėjęs išversti ir 1595 m. išleisti ir katekizmą.

(Bus daugiau)

Kritika ir Polemika

NEPULK, ANUPRAI, KULTŪRININKŲ!

Tūlas, labai gerų norų tautietis, Draugo skiltyje, gerokai familijariškai bara jūsų Anuprą už tai, kad, esą, Anupras puoląs kultūrininkus; esą, tuo dirbdamas destruktyvų darbą. Reikalas daugiausia sukasi apie Ben Babrausko kaipo rašytojo aptarimą. Bet, gerb. oponentas, ar nepastebėjo, kad prieš tai buvo apkalbėta, kaip rašytojo sąvoka suprastina. Plačia ir kilnia prasme, rašytojo sąvokon esmine ir vyraujančia dalimi įeina kūrybą. Tik tas, esą, rašytojas, tą sąvoką einannt, kas kūrėjas. Kaip lygiai nevadiname kompozitoriumi gaidų perrašytojo arba poetu — eilių deklamatoriaus. Arba tapytoju — paveikslų pirklio. Tad, rodos, aišku gerb. oponentui, kad Ben Babrauskui kaipo rašytojui, t. y. publicistui — niekas rašytojo vardo neginčija, bet kaip rašytojui-kūrėjui, tai jau . . . hm... hm . . .

Ar tiesa ir teisybė turi būti nutylima, kada akyvaizdus tiesos ir teisybės pažeidimas? Mano nuomone, tiesa turi būti iškelta paviršiun, kad ir žemė dėl to drebėtų. Taip (ir ne aš vienas!) buvo iškeltas absurdiškai pravestas (iš pranešėjo pusės) literatūros vakaras; taip yra iškelti absurdiškumai bei nelogiškumai tų, paliestųjų kultūrininkų, raštuose bei elgesuiose. Nusilenkime teisybei. Kas buvo, to iš kitų įspūdžių nė kirviu neiškirsi... Taip buvo, taip ir reaguota.

Susitarkime ir dėl kalbos tono. Reiškiniui raskime pavadinimą tikrą, bet nekiškime skaitytojui reiškinio po kosmetikos apgaule... Tada atsivėdinsime.

O dabar to, kas pasakyta, iliustracija. Štai yra garsus ir garbingas rašytojas novelistas Jurgis Savickas. Niekas neginčija jo svorio mūsų literatūros baruose, ir, atrodo, būtų šventvagystė imti ir žiobtelti prieš rašytoją Jurgį Savickį. O aš, familijariškai šūkteltas pagal Draugą, Anupras, tarsiu priešingą nuomonę. Koks J. Savickas buvo, — mes visi žinome; o kaip jis dabar rašo. Žinot kaip? — parnografiškai. Jūs pasipiktinate . . . ir štai skaitykite:

Ir skaitome = Masas miestelis, apysakaitė, išspausdinta Clevelando Dirvoje No. 22. Fabula: su žmona pasimetęs tipelis sukasi prie svetimos žmonos, flirtuoja su ja ir vieną gražią dieną jie abu susitinka vieni tos svetimos žmonos namelyje, kažkur netoli nuo jos miegamojo durų. O dabar jų pasikalbėjimo ir to pasikalbėjimo rezultatų citata:

. . . Uh, kaip tamstos ūsai kutena . . . pasakė ponia Račienė.

Jonas Grauža kaip ir laukė tų žodžių. Kaip koks tenoras, pasitikįs savim ir jau iš anksto laukiąs biso po kurios įžymesnės arijos.

Bet šį kartą Grauža entuziazmavos:

— Kokia dieviška moteris tamsta!

— Tokią, kokią Kaune. Kokia pirmiau. Paprasta ir naivi.

— Tamsta patraukli. Ir skaisti. Aš maniau: tamstos pozitūra, linijų išraiška, muskulų žaidimas, tai juk muzika. Kas galėtų pamanyti, kad čia tas viskas galėtų įvykti. Tamstos jaunatvė! Kad kas galėtų pamatyti tamstą visą grynai menininko akimis žiūrint, kaip tamsta iš tikrųjų gyvenime atrodai.

— Tamsta matai gi mane, ir gana nepridengtą. — Ponia senu įpratimu namo grįžusi, buvo apsivilkusi nesudėtingu apsiaustėliu.

— Ne, aš manau, tamstai besimaudant. Kai vieni tik vėjai tamstą beglosto . . .

— Jei tamstai tas sudaro malonumą. Aš manau — kaip menininkui.

Furoras. Tai buvo naujas įvykis. Tai buvo modelis, rodantis paskutinį "creation". Ji nusibloškė nuo pečių savo skraistę. Bet tokiu lengvu, neužgaunamu gestu. Iki to juosmens visako buvo . . .

Štai citata iš pigaus bulvarinio romaniūkščio. Tik Dirva mus įtikina, kad tai ne bulvarinio romaniūkščio, bet mūsų žymaus rašytojo novelisto J. Savickio plunksnos esama. O toliau dar riebiau: ta svetimoji žmonelė ima priekaištauti tam ponui Graužai, kam jis su kitomis flirtuojąs. Štai kaip tas priekaištas skamba:

Grauža teisinasi — Iš tiesų tai kino artistė. Svetimšaliams reikia įsiteikti ir *introdukuoti* (mano pabraukta) bei informuoti. Tai mūsų pareiga.

— Sutinku. Bet tie "Žvynai" Kauno gatvėmis. Kaip žuvelė. Tamsta gerai ją *introdukavai* (mano pabraukta). Man sakė vėliau, ji net dvi dienas iš lovos atsikelti negalėjo . . .

Jūs pastebite, koks riebus ir neskoningai prastas yra tas žodžių dviprasmiškumas.

Gal, ir čia, kaip kultūrininko, lygiai mūsų garsenybės, puolimas. Bet atremkite man tą pablevyzgojimą meno vardu kuriais nors argumentais. Aš jau nesiginčiju: Teima rašytojai mūsų baisaus gyvenimo dienomis savo rašinių temomis temas, panašias į ką tik atpasakotą. Bet tegu ir dviprasmiškumuose, kaip pas Maupessant'ą, spindi grakštumas ir skonis. O čia . . . Patys matote . . . Verkti norisi dėl neskoningumo.

O juk Ben Babrauskas parašė: Jurgis Savickis yra tas rašytojas, kuris neparašė nė vienos blogos eilutės. J. Savickio citatos čia patiekiamos Ben Babrausko dėmesiui.

Ir perfrazuodamas: nepulk, Anuprai, kultūrininkų, drįstu tarti — o man verkti norisi, kaip mūsų kultūrininkai, kaip mūsų rašytojai, patys taip beviltiškai apsiteršia.

—Anupras Zdanavičius

Stuparo sveikata gerėja

Antanas Stuparas, 4169 So. Halsted St., tavernos savininkas, buvo sunkiai susirgęs. Būdamas gero gydytojo prižiūrėjo, po poros savaičių ėmė eiti geryn, ir greit vėl galės eiti savo tavernos biznio prižiūrėti.

Drg. A. Stuparas yra naujienietis ir Chicagos Lietuvių Draugijos narys. Senas Petras

Detroit, Mich.

Jie paaukojo Laisvės Mobilizacijos Vajui 500 dolerių

Stanislovas ir Valerija Kriaučiūnai su sūnumi Algirdu.

Detroito Lietuvių Organizacijų Centro surengtame Lietuvos nepriklausomybės minėjime Stanislovas ir Valerija Kriaučiūnai įteikė 500 dolerių auką Laisvės Mobilizacijos Vajui. Tai ne tiktai Detroite, bet visoje lietuviškoje Amerikoje stambiausioji vajui duota auka.

Čia mūsų visuomenei suteikiamas žiupsnelis žinių apie šiuos šviesius patriotus.

Stanislovas Kriaučiūnas yra kilęs iš Pilviškių apylinkės. Jo tėvai ūkininkai. 1900 metais jis atvyko Amerikon, norėdamas išvengti rusų caro užkraunamos karo prievolės. Valerija, gimusi Kaune, augusi Marijampolėje, atvyko Amerikon 1903 metais. Amerikoje jie sukūrė šeimą. Jie turi sūnų Algirdą, kuris dabar baigė inžinierijos mokslus ir gavo inžinieriaus titulą.

Ne rožėmis klotas buvo Kriaučiūnų kelias Amerikoje. Jie gyveno Bridgeporte, New Britain, Conn. Jis dirbo metalo liejykloje, ji siuvykloje.

Po pirmojo karo siautusi depresija skaudžiai juos palietė. Kriaučiūnas neteko darbo. Mėgino verstis savarankiškai; atidarė krautuvę, bet tai nesisekė. Ir po kelių sunkių nedarbo metų su labai kukliomis sutaupomis Kriaučiūnai, jau su mažuoju Algirdu, keliasi Detroitan. Ir čia su dideliu užsispyrimu ir energija jie įsikuria, pereina į savarankų biznį, (rooming house) ir atsistoja ant stipraus pagrindo.

Visuomet būdami karšti lietuviai patriotai, Kriaučiūnai aktyviai dalyvauja lietuviškoje veikloje. Jie buvo aktyvūs prieš pirmąjį pasaulinį karą, nepriklausomai Lietuvai gimus ir augus, ir dabar, kada Lietuva vėl pavergta. Savo aukomis ir darbu rėmė kiekvieną rinkliavą, kiekvieną pastangą Lietuvai padėti.

Šalia BALFo, jie rėmė savo pagalba ir siuntiniais daug tremtinių Vokietijoje. Apie 30 tremtinių jie suteikė savo garantijas ir atsiėmė juos Amerikon. Tai viskas, be puošnių pagyrimo žodžių, atestuoja Kriaučiūnus kaipo lietuvių patriotų šeimos pasididžiavimą.

Dabar St. Kriaučiūnas serga. Dėl ligos net negalėjo asmeniškai apsilankyti nepriklausomybės minėjime, bet jie nepamiršo, kad minėjime bus renkamos aukos Laisvės Mobilizacijos Vajui. Ir jie auką atsiuntė per savo sūnų Algirdą. Toji auka: 500 dolerių!

Toji auka yra iš ūkininko sūnaus, iš ilgo atkaklaus darbo-sutaupų. Ir kokios liūdnos mintys, greta to skaistaus reiškinio, smelkiasi galvon.

Jau skelbiami Laisvės Mobilizacijos Vajaus rinkliavų daviniai—ir mes nematome stambių aukotojų sąstate tų "garsių" pavardžių, tų neva "patriotų", kurie įkyriais skelbimais margina prieš kiekvienus rinkimus mūsų spaudą ir žada kovoti dėl Lietuvos. Tų visų piniguočių, mūsų lietuviškųjų pinigų maišelių . . . Ir po to, ar mes vis tikėsime jų patriotizmu? Juk ir Detroite buvo daug "pabėgėlių" iš Laisvės Mobilizacijos Vajaus rinkliavos . . .

Taip Lietuvai ir lietuvybei tvirtove yra ne garsūs bankai, ne išsireklamavę prieš rinkimus vardai, bet Stanislovo ir Valerijos Kriaučiūnų rooming house'ai.

Detroitas didžiuojasi Kriaučiūnais. *—J. Gliaudys*

Korespondencijos papildymas

Šešioliktosios vasario minėjimo aprašyme įsibrovė nemaloni klaida. Minėjimo garbės prezidiumo narių išvardinime praleistas Detroito buv. Tremtinių Draugijos pirmininkas *Antanas Narušepičius.* *J.G.*

Žemė nebeišmaitinanti gyventojų

Northwestern universiteto konferencijoje kalbėjo I. B. Taeuber, žinoma gyventojų ir maisto tyrinėjimo specialistė profesorė iš Princeton universiteto. Ji pareiškė, kad pasauly taip greitai daugėja gyventojų, jog tik pusė jų teturį pakankamai maisto.

Kitas Princeton universiteto specialistas Notestein pareiškė, jog kasmet gyventojų pasauly padaugėją 1%. Ir jei tik ½ to skaičius tepriaugtų, 2000 metais tebūtų pasauly 4 kvadratiniai jardai žemės vienam asmeniui (jardas = 1.176 metro). Dėl to esą reikalinga didinti masto gamybą ir įvesti gimdymo kontrolę. Daugiau optimistiškai į ateitį sakėsi žiūris D. A. Fitzgerald, ECA direktorius.

AIDAS

"Žmogaus Sūnus atėjo ieškoti ir gelbėti, kas buvo pražuvę . . . Nes Dievas nesiuntė savo Sūnaus į pasaulį pasaulio teisti, bet kad pasaulis per Jį būtų išgelbėtas!" (Luko Ev. 19:10; Jono Ev. 3:17)

ŽODŽIAI IŠ KNYGŲ KNYGOS, ŠVENTOJO RAŠTO!
Veltui įsigykit Ap. Jono Evangelijos!

LITHUANIAN MISSIONARY ASSOCIATION, INC.

(Lietuvių Misijos Draugija)
P. O. Box 488, Chicago 90, Ill.,
U. S. A.

DANGIŠKA ŠVIESA!
Šeštadieniais pasiklausykite
Lietuvių Krikščionių Radijo Valandos!
WHFC (1450 k.); WEHS-FM
(97.9 m.)
7:30 val. vakare!

Evangelikų pamaldos įvyksta sekmadieniais 3:30 val. popiet Raymond salėje, 816 W. 31-ma gatvė, Chicago.

ĮSIGYKIT "DANGIŠKOS ŠVIESOS" PLOKŠTELIŲ!

APREIŠKIMO BAŽNYČIA

Teikia savo patarnavimą ir gerus linkėjimus visiems savo prieteliams. Ramybė ant žemės geros valios žmonėms.

KUN. THOMAS CONLIN, kleb.
KUN. FRANK SPELLMAN
KUN. JAMES HALPIN

Pamaldos:
Sekmadieniais 6:30, 8, 9, 10, 11, 12
Kitomis dienomis 6:30, 7:15, 8:00.

1650 No. Paulina Street
CHICAGO, ILL.

ST. BRONISLAVA'S CHURCH

Rev. Eugene Piasecki, O.M.C.

Extend their services and Best Wishes to all.

SUNDAY MASS
5:45, 7:00, 8:30, 9:30, 10:30, 12:00
WEEKDAY MASS
6:30, 7:00, 7:30, 8:00

8708 So. Colfax
CHICAGO, ILL.

MIDWEST BAKERY
"Pastries that please"

Whipped cream pies — cakes — bread and rolls. Special attention to weddings and party orders.

2156 W. 15th St. Gary 6483
GARY, INDIANA.

WALTER'S CLEANERS

Valo, dažo, prosina ir taiso užlaidas, kilimus, skrybėles, pirštines ir rūbines. Plaujame baltinius. Esame šio darbo specialistai.
DARBAS APDRAUSTAS
Pabandykite panaudoti mūsų patarnavimą jūsų pavasarinio valymo metu!
WALTER EIDIETIS, Savininkas
Paimam veltui PHONE GROVEHILL 6-5249 Atvežam veltui.
1642 WEST 65TH STREET

PAMALDOS LIETUVIŲ KALBA

Laikomos vienoj seniausioj Lietuvių parapijoj Chicagoje

KIEKVIENĄ
SEKMADIENĮ, 10:30 VALANDĄ

ZIONO LIETUVIŲ LIUTERONŲ BAŽNYČIOJE

2225 W. Cermak Road

CONRAD
PHOTO STUDIO
(lietuvis fotografas)
Specialybė vestuves. Visų rūšių nuotraukos. Moderniškai įrengta su Hollywood šviesoms.
114 WEST 63rd ST.
Tel.: EN 4-5883
EN 4-5840

Praėjo kiti metai, ir jau laikas vėl suvesti sąskaitas su Dėde Samu . . .

Statistika rodo, kad 50% gyventojų nepasinaudoja 75% jiems leidžiamų atskaičiavimų. Mūsų ekspertai pasirūpins atskaityti jums visas sumas iš valstybės mokesčių.
Jus gerbią,

ELMER KOLB and ASSOCIATES
1630 West 47th Street Chicago, Illinois.
Telefonas YARDS 7-6765

WILLIAMS
MILITARY ACADEMY

Parinktinių berniukų mokykla, amžiaus nuo 6—15. Akredituotas pilnas curriculum, puikus vyrų štabas; 18 akrų, visokiam sportui, arkliai, etc. 25 mylios iki Chicagos vidurmiesčio.

Wheaton 8-1048
WHEATON • ILLINOIS

NELAUKITE—
RYTOJ GALI BUTI PERVĖLU!

Jei norite užsitikrinti nuo ugnies namus, baldus, automobilius, ar šiaip ką apdrausti, reikalaukite agento, arba brokerio, kad jis parūpintų jums polisą per mūsų kompaniją. Nelaimei ištikus, neturėsite jokių nemalonumų.
"Mes esame pirmaklasiai nariai Chicago Board of Underwriters"

O'MALLEY & McKAY, Inc
222 WEST ADAMS STREET KAMBARYS 1043
Telefonas CEntral 6-5208

Generaliai Agentai Šių Kompanijų:
COLUMBIA INSURANCE COMPANY
PEARL ASSURANCE COMPANY
LUMBERMEN'S INSURANCE COMPANY
MASSACHUSETTS FIRE & MARINE INSURANCE CO.
MICHIGAN FIRE & MARINE INSURANCE COMPANY
AMERICAN AUTOMOBILE INSURANCE CO.
MASSACHUSETTS BONDING & INSURANCE CO.

FEDERAL SAVINGS AND LOAN INSURANCE CORPORATION
SAFETY OF YOUR SAVINGS
INSURED
UP TO $10,000.

Vienas būdas, tai atidaryti sąskaitą Universal Savings and Loan Association, nes čia kiekvieno sąskaita yra apdrausta iki $10,000.00.

Jūs stebėsitės ir džiaugsitės matydami, kaip sąskaita greitai auga, pridėdama gerą nuošimtį prie sistematiško taupymo.

Pas mus padėti indėliai prieš 10 d. mėnesio neša nuošimtį nuo 1-mos dienos.

UNIVERSAL SAVINGS AND LOAN ASSOCIATION

1739 So. Halsted St. Chicago 8, Ill.
HAymarket 1-3317
Atdara kasdieną nuo 9 val. ryto iki 5 val. vakaro. Ketvirtadieniais iki 8 val. vak. Trečiadieniais ir šeštadieniais nuo 9 ryto iki 12 pietų

PROGRESS
LIETUVIŲ BENDROVĖS
KRAUTUVĖS

PEČIAI, ŠALDYTUVAI, TELEVIZIJOS APARATAI, SKALBIAMOS MAŠINOS, BALDAI, MATRACAI, KILIMAI, LOVOS IR VAIKŲ BALDAI.

Didžiausias Pasirinkimas
MAŽIAUSIOS KAINOS
Lengviausi Išmokėjimai.

Baldai Padaromi
Pagal Užsakymą

PROGRESS FURNITURE Co.

3224 SO. HALSTED ST.
Tel. VIctory 2-4226
4183 ARCHER AVE.
Tel. LAfayette 3-3171
CHICAGO, ILL.

SIUNTINIAI Į LIETUVĄ
visus mokesčius čia sumokėjus
100% apdrausta
DRABUŽIAI
GYDUOLĖS
ir t. t.
Jūsų giminės gauna be jokių jiems išlaidų

CENTRAL PARCEL SERVICE, INC.
220 SO. STATE ST., CHICAGO
Tel WAbash 2-9354
Atdara šeštadien. iki 1:30 popiet.

VISI Į ASHLAND BLVD. AUDITORIJĄ, VISI
1608 WEST VAN BUREN STREET

SENŲJŲ IR NAUJŲJŲ LIETUVIŲ SUBUVIMAS
Lietuvos konsulo p. Daužvardžio žodis

KONCERTAS

Solistai: p. MOTIEKAITIENĖ ir p. BRAZIS
Akompanuoja p. BYANSKAS

"Dainavos" ansamblis, vadovaujamas p. Sodeikos, duoda: "Atsisveikinimą su tėvyne", akompanuoja prof. Jakubėnas. Pakšto orkestras išpildo gražiausius dalykus su Arturo Jakavičiaus kūrybos premjera.

BILIETUS GAUSITE PRIE ĮĖJIMO Į SALĘ
Salė talpina 4,000 žmonių.

IŠ LIETUVIŲ GYVENIMO

Aukojo AL Tarybai

Vasario mėn. 24 d. laike susirinkimo, įvykusio Šv. Kryžiaus parapijos salėje, susirinkusieji suaukojo AL Tarybai:

10 dol.: Tadas Biknevičius; po 5 dolerius: Stasys Valeckas, Stasys Mockus, Juozafina Marinienė, Ann Overling, Anna Pukis, Izid. Atkočaitis; po 2 dolerius: S. Radžionis, Martha Shimkus, A. K. Abaravičiai, Anna Kupčius; po 1 dolerį: Ignas Gudžiūnas, Juozas Klasėnas, Adomas Zabukas, Ona Petkevičienė, Natalija Jakimienė, Frank Levickas, Povilas Balsevičius, Stasys Medušauskas, Stasys Siurkus, Stasys Mikašauskas, Petras Asauskas, B. Melevičius, Pranas Jodka, Kotryna Jacka, Konstancija Balaišienė, Anna Tervainė; po 50 centų: M. Czikas, Stefanija Mažutienė. Nepasirašant į aukų lapą suaukojo 12 dolerių.

Viso suaukojo 77 dolerius.

Daniūnienė ir Turk grįžo iš atostogų

Englewoodas. — Ponios Della Daniūnienė ir Paulina Turk, 1940 W. 58th St., senos "Naujienų" skaitytojos ir rėmėjos ir Chicagos Lietuvių Draugijos narės, pirmiau laikė taverną 1909 So. Halsted St., 18 apylinkėje. Tavernos biznį vėliau pardavė p. Paul Vaivadams ir išvažiavo atostogų į šiltus kraštus nuosavu autu.

Gruodžio 5 d. paliko Chicagą. Buvo šaltas oras ir siautė sniego pūgos. Pasiekus St. Louis, Mo., užėjo dar didesni pustymai. Tačiau abidvi čikagietės buvo drąsios, ir važiavo vis tolyn į pietus, Arizonos linkui.

Pagaliau pasiekė Phoenix (Arizoną), kur išvydo saulėtą, šiltą kraštą, gamtos grožį, gėlių žydėjimą, daržovių ir vaisių augimą žiemos metu. Apsistojo pas p. Valentus, kurie turi gražų pienininkystės ūkį netoli nuo Phoenix miesto.

Paviešėjusios apie savaitę laiko pas p. Valentus, išvažiavo į Glendale, Calif., apsistojo pas gerus naujieniečius pp. Oksus, kur išbuvo 6 savaites. Be to, apvažinėjo daug miestų ir miestelių, pasigėrėjo Kalifornijos gamtos grožybėmis, gėlėmis, levendrais ir palmėmis. Naujųjų Metų dieną buvusi rožių paroda. (O Chicagoje tuo laiku viešpatavo šiaurės viduržiemis ir nuo šalčio dantis žmonės kaleno). Apsistojo San Diego, Cal., kur irgi visur žydi gėlės žiemos metu ir auga įvairūs vaisiai.

Iš San Diego nuvyko į Meksiką, kur netrūksta įvairybių, o grįždamos namo dar buvo apsistojusios Hot Springs, Arkansas.

Beatostogaudamos jos sutiko daug lietuvių. Visi buvę svetingi ir draugiški. Daugelis lietuvių, nors gyvena toli nuo Chicagos, bet skaito dienraštį "Naujienas".

Tuo būdu ponios Della Daniūnienė ir Paulina Turk praleido 10 savaičių atostogų šiltuose kraštuose tarpe rožių ir lelijų, palmių ir levendrų. Tačiau, pasilgusios namų ir savųjų, vėl grįžo į skerdyklų sostinę Chicagą.

Senas Petras

Lietuvai skiriamas dėmesys

Šios savaitės žinių chartoje, išleistoje **News Map of the Week, Inc.**, vartojamoje žinių kinuose, **Lietuva** užima stiprią vietą: žemėlapy ji aiškiai apibrėžta, tekste apibūdinta jos istorija nuo 500 pr. Kr. iki antrosios Sovietų okupacijos 1944 m. ir pabrėžta šių metų nepriklausomybės minėjimai su Voice of America inauguracija Lietuvon — Lithuania on the Beam.

Šita charta yra Tele-news teatro — Today — koridoriuje (prie Madison St. tarpe Dearborn ir Clark gatvių). Ją galima įsigyti už $1 iš News Map of the Week, 1512 N. Orleans, Chicago 10.

Moterų Klubo vakaras

Brighton Parko Moterų Klubo vakaras su gražia programa įvyks šeštadienį, kovo (March) 3 d., Hollywoodo Inn svetainėje, 2417-19 W. 43rd St. Durys atsidarys 6:30 v. v.

Programą atliks pačios klubietės. Bus suvaidinta komedija. Šokiams grieš B. Paivio orkestras. Nepamirškit, kad klube yra gerų šeimininkių, kurios moka iškepti gerą kugelį ir patiekti kitų skanių valgių. Visi būsite pavaišinti.

Visus kviečia rengimo komisija (Rose Budris, Kerrina Labuda ir Adela Sankos) ir valdyba.

R. B.

Gražiai įsikuria

Šiaurinės miesto dalies seni gyventojai pp. Pijus ir Frences Montvilai neperseniai nusipirko keturių butų namą, 1620 W. Julian Street. P. Montvila yra iš amato siuvėjas, o žmona Frances gera namų šeimininkė.

Viename bute patys Montvilai apsigyveno, taip kaip pridera namo savininkui, o į kitus tris butus suleido tremtinius D. P. Iš jų viena šeima yra P. Montvilo sesers sūnus Jonas Abraitis su žmona Irena. Jie jau auklėja ir du mažameč'us — sūnų ir dukterį. Pp. Montvilų paraginti, jie tremtiniai, įstojo į Chicagos Lietuvių Draugiją. Tuo būdu jie apsirūpino ligos pašalpa ir pomirtine. Tai gražus pavyzdys kitiems.

Pp. Abraičiai yra jau gražiai įsikūrę, turi gražų butą ir puikius rakandus. Pp. Abraičiai yra draugiški ir linksmo būdo žmonės.

Nuo savęs linkiu Jonui ir Irenai Abraičiams geriausio pasisekimo naujoj tėvynėj JAV, taip pat ir jų dėdei ir dėdienei pp. Montvilams.

Joe—A—la

Padėka

ALT Vykdomasis Komitetas dėkoja gerbiamiesiems klebonams už leidimą pasinaudoti nemokamai salėmis: prel. A. Briszkai, klebonams G. A. Paškui, A. M. Linkui, A. C. Martinkui, lietuviškų radio programų savininkams už garsinimą neapmokamai šauktų susirinkimų: poniai Vanagaitienei, p. Šaltimierui ir ypatingą padėką užsitarnavo Sophie Barcus, kuri daugiausia prisidėjo prie garsinimo; pranešėjams - kalbėtojams: plk. J. Tumui, kun. K. Juršėnui, K. Žilinskui, J. Žičkui ir V. Šarūnui.

Taip pat visiems aukomis ir savo dalyvavimu parėmusiems šaukiamus susirinkimus, o tuo pačiu ir Lietuvos laisvinimo darbą. Širdingas ačiū.

Į šiaurę nuo Amarillo (Texas) iš skrendančio į Denverį lėktuvo iškrito lakūnas Joseph H. Dowd. Jo kūnas buvo surastas septynioms valandoms praėjus po to nelaimingo įvykio.

Trumpai

—**American Lithuanian Medical Ass'n.** pirm. yra Dr. A. L. Yuska, rinktinis pirm. (pres.—Elect.) Dr. K. Drangelis, sekr. Dr. A. Montvidas, ižd. Dr. P. P. Zallys.

—**J. Balčiūnas - Švaistas** ruošia spaudai lietuviškų pasakų rinkinį, skiriamą mūsų jaunimui, kuriam dabar trūksta tinkamos lektūros. Iliustruosiąs V. Vijeikis.

—**Jonas Adomaitis,** 2534 64th St., sunkiai susirgo gripu. (As.)

—**Marquette Parko kolonijoj,** per ALT ruoštą susirinkimą bolševikmečio darbams Lietuvoje pavaizduoti, buvo suaukota AL Tarybai $107.90.

—**Atitraukusiems tremtinius** į JAV pagerbti kovo 4 d. Ashland auditorijoje ruošiamas pagerbimo vakaras su įvairia programa. Ruošia Balfas ir Tremtinių Bendruomenė.

—**Valentas Buzinskas** ieškomas Chicagos archidiocezijos įkurdinimo komiteto. Žinantieji apie jį prašomi pranešti tel. AN 3-7080, Bishop's Resettlement Committee.

* * *

—**"Latvju Enciklopėdija"** leidžiama Švedijoje. Jos bus du tomai, skiriami grynai latviškiesiems dalykams. Ligi šiol išėjo 6 sąsiuvinia (maždaug po 96 psl. sąsiuvinis).

—**Eduardo Hermano,** prieš kurį laiką Goettingene mirusio žinomojo vokiečių kalbininko, biblioteką įsigijo Marburgo Westdeutsche Bibliothek. Prof. Hermannas ra daug rašęs tyrinėjimų ir iš lietuvių kalbos srities, o jo bibliotekoje buvo daug lietuviškų veikalų, knygų ir senų periodinių leidinių. Paskutiniaisiais laikais E. Hermannas buvo Goettingeno universiteto profesorius ,vėliau išėjęs į pensiją.

Jei Stalians bombarduotų Chicagą

Civilinės gynybos informacijos direktorius Crummer pareiškė, kad svarbiausia problema, su kuria teks susidurti atominio bombardavimo metu, esanti gyventojų panika.

Jei Stalinas bombarduos Chicagą, esą, jis pirmiausia norės naikinti mūsų pramonės pajėgumą. Jei tada gyventojai išbėgiotų iš miesto, jie tuo būdu apleistų civilinio fronto liniją ir tuo padėtų Stalinui pasiekti jo tikslą.

Kalbėdamas apie trečiadienį įvykusį tariamąjį bombardavimą ties 16 ir Ashland, informatorius pareiškė, jog dar daug kas tenka padaryti susisiekimui patobulinti.

Ko kas ieško mokykloje

Vienas laikraštis ir televizijos stotis paskelbė konkursą surasti gražiausiai aukštesniosios mokyklos (high school) mokinei. Skiriama tokiai $1000 premija.

PASIRUOŠIMAS ATSILIEPS Į GYVENIMĄ

Šiais metais mūsų gyvenimas bus liesesnis ir žymiai skirtingesnis negu pereitaisiais metais. 1951 m. darbai eis visu šuoliu. Įmonės gamins gaminius dvigubai sparčiau, darbininkai daugiau uždirbs. Bet daugis prekių išnyks iš krautuvių. Kai kurios prekės bus brangesnės ir bus prastesnės rūšies. Krautuvės bei įvairios įstaigos teiks blogesnį patarnavimą. (Panašiai buvo ir antrojo karo metu). Bus didesni valdžios mokesčiai, bus nepasitenkinimo bei erzinimų.

JAV, galima drąsiai sakyti, yra kaip ir viena milžiniška dirbtuvė, kuri diena ir naktį gamina neribotą kiekį įvairiausių gaminių. Vien tik pereitą vasarą bendra gamyba pasiekė 284 bilijonus dolerių. Tai būta aukščiausios gamybos Jungt. A. V. istorijoj. 70% šių gaminių suvartojo civiliniai gyventojai; 15% suvartota pramonės ir verslo reikalams; kitą 15% gaminių suvartojo valdžia, kurių 5% teko kariuomenei. Tiktai pereitųjų metų pabaigoje buvo daugiau gaminių skirta kariuomenei. Kai Korėjos karo reikalai kiek pablogėjo, buvo paskirta daugiau plieno ginklams gaminti. Plieno, statybos bei pramonėje vartojamas medžiagas kontroliuos valdžia. Priklausys daug nuo to, kokie bus politiniai santykiai su užsieniais. Kad gyventojai nejaustų didelio prekių trūkumo ir kad kainos nakiltų, pramonė stengsis gaminti daugiau įvairių prekių.

Gyvenimo reikmenų gamyba bus sumažinta medžiagos prasme. Dolerio prasme pajamos padidės. Statymas naujų dirbtuvių karo medžiagai gaminti pareikalaus daug plieno; be to, ginklams reikės įvairios kietos medžiagos, pvz. aluminijaus, vario, nikelio, kobalto bei cheminių gaminių. Sakysime, kiekvienas gyvenamas namas turi tona geležies, kiekvienas automobilis vidutiniškai turi 1½ tonos geležies. Bet vienam vidutinio svorio kariniam tankui pastatyti reikia 41 tonos geležies. Jeigu būtų plieno trūkumas, tai nebūtų 41 naujo namo arba 27 naujų automobilių.

Kiekvienas automobilis reikalingas 70 svarų vario. 8 ku. pėdų šaldytuvui reikia 225 svarų geležies, 10 sv. aluminijaus ir 3 sv. vario bei nikelio. Šaldytuvų ir automobilių rinkoje bus žymiai mažiau. Automobilių ir namų statyba sumažės 25-35%.

Kietos medžiagos gaminių, pvz. krosnių, kai kurių rakandų bus mažiau. Minkštosios medžiagos gaminių, atseit, batų, vilnonių rūbų ir kt., netrūks, bet jų kaina gali būti aukštesnė. Alyos taip pat kils, nes karo reikmenų gamintojai, norėdami gauti darbininkų, siūlys didesni uždarbį. Darbo valandos bus ilgesnės. Jau dabar vietoj 40 valandų, dirbama 48 ir daugiau. Bendros darbininkų pajamos 15% bus didesnės už 1950 m. pajamas. Tačiau baltakalnierių darbininkų uždarbis bus atsilikęs.

Apskaičiuojama, kad ateinančią vasarą bendros darbininkų pajamos bus 25 ar 30 bilijonų dolerių didesnės, negu pereitą vasarą. Dalis šio padidėjusio kapitalo bus išleista aukštesniems mokesčiams ir kylančioms kainoms. Pereitais metais viso dirbančiųjų žmonių buvo 64.800.000. Nauja gynybos programa pareikalaus dar trijų milijonų darbininkų. Manoma,kad milijonas ir ketvirtis namų šeimininkių galės dirbti dirbtuvėse, taip pat senesnio amžiaus ir mokyklas lanka nieji jaunuoliai gali būti pastatyti prie lengvesnių darbų. Yra du milijonai žmonių, kurie nuolat keičia darbus arba nedirba dėl įvairių priežasčių.

Prasidės darbininkų migracija. Jau dabar gausus skaičius juodaodžių keliauja šiaurės pusėn—Detroitan, Chicagon, St. Louis ir k. Jie, atvykę iš pietų į vidurinių vakarų valstybes, pasijunta nepriklausomi ir geriau įsikuria. Be to, jie čia jaučiasi laisvi.

Bus mažiau darbo namų statytojams, staliams. Tačiau jie galės dirbti bet kurį kitą darbą.

Kad žmonės, daugiau uždirbdami, neleistų pinigų be atodairos ir tuo skatintų kainų kilimą, valdžia bandys kontroliuoti kainas ir kvies pirkti karo bonus.

Registracija mero rinkimams

Chicagos mero rinkimai bus balandžio (April) 3 d. Tiems rinkimams piliečiai turi registruotis kovo 2, 3 ir 5 dienomis nuo 9:00 v. ryto iki 9:00 v. v.

SUSIRINKIMŲ IR PARENGIMŲ PRANEŠIMAI

ŠAUNUS VAKARĖLIS

Rengia Brighton Parko moterų klubas kovo 3 d. vakaruškas Hollywood svet. Bus smagūs šokiai. Programą pačios klubietės atliks. Šis vakarėlis rengiamas labdaros tikslu. Kviečiu visuomenę paremti savo atsilankymu. Nesigailėsit.

—**Anelė Zalenkienė**

TĖVŲ SUSIRINKIMAS

Šį šeštadienį, kovo 3 d., 7 val. vak. Lietuvos Vyčių salėje, 2451 W. 47th St., įvyksta svarbus susirinkimas tų tėvų, kurių vaikai lanko Chicagos aukštesniąsias mokyklas (high school ir academy). Susirinkime bus aptariami lietuvių kalbos ir kt. reikalai, tad visi tėvai prašomi dalyvauti. Pranešimą lietuvių kalbos reikalu padarys aukštesn. lituanistikos mokyklos vedėjas **Ben. Babrauskas.**

Šv. Petronelės draugijos susirinkimas įvyks sekmad., kovo 4 dieną, 1 val. popiet Šv. Jurgio parap. salėje, prie 32-nd Pl. ir Lituanica Ave. Visos narės malonėkite atsilankyti laiku.

Stella Wodman, rašt.

SLA 260 kuopos narių susirinkimas įvyks sekmadienį, kovo 4 d., 2 val. popiet, naujojoj vietoj, 2439 W 69th St. Kviečiame narius ir norinčius apsidrausti didžiausioje lietuvių organizacijoje atvykti į susirinkimą

—**Valdyba.**

LIETUVIŲ Kęstučio Pašalpos Klubo mėnesinis susirinkimas įvyks kovo 4 dieną, 12:30 val. popiet, Hollywood svet., 2417 W. 43rd St. Visi nariai dalyvaukite. Duoklės priimtinos tik nuo 11:00 valandos ryto.

—**Lucille S. Shotas,** rašt.

1 metų mirties sukaktis

KAZIMIERAS LIGUTAS (LEE)

Persiskyrė su šiuo pasauliu 1950 m. kovo 4 dieną, sulaukęs pusės amžiaus. Gimęs Lietuvoj, Kretingos aps., Gargždų parapijoje, Jutrų kaime. Dabar ilsisi Lietuvių Tautinėse kapinėse.

Paliko dideliame nuliūdime: žmona Ona, pagal tėvus Maskolaitė, pagal pirmą vyrą Adrickienė; sūnus Charles Lee Jr., posūnis Walter Adrick ir marti Lillian, anūkas Frank; pusbrolis Felix Ligutas; dvi sesers dukterys: Josephine Meadow ir Cassie Powarchuk ir jų šeimos, ir kiti giminės, draugai ir pažįstami.

Mes Tavęs, mūsų brangusis vyre ir tėveli, niekuomet neužmiršime. Tu pas mus jau nebesugrįši, bet mes anksčiau ar vėliau pas Tave ateisime. Lauk mūsų ateinant!

Nuliūdę lieka:

Žmona, **Sūnus, Posūnis, Marti, Anūkas, Pusbrolis, Sesers Dukterys, Giminės.**

GĖLININKAS
(PUTRAMENTAS)
Linksmumo ar liūdesio valandoje Gražiausios Gėlės ir Vainikai. Reikale pašaukite: atvyksim į jūsų namus su vainiku paveikslais išsirinkt
ROY R. PETRO (Putramentas)
5519 So. Harlem Avenue
POrtsmouth 7-9020

URBA Gėlės Mylintiems, Vestuvėms, Bankietams, Laidotuvėms, Papuošimams
GĖLININKAS
4180 Archer Avenue
Phone: LA 3-5800 arba 3.5870

LOVEIKIS Siunčiam Gėles Telegramu į Visas Pasaulio Dalis
KVIETKININKAS
Gėlės Vestuvėms, Bankietams ir Pagrabams.
3316 SO. HALSTED ST
Tel. YArds 7-7308

GUŽAUSKŲ
BEVERLY HILLS GĖLINYČIA
Gražiausios gėlės dėl vestuvių, bankietų, laidotuvėms ir dėl kitų visokių papuošimų.
6901 SO. WENTWORTH AVE.
Telef.: ST 3-2454 ir HU 3-2224

SKAITYKIT IR KITUS RAGINKITE SKAITYTI "NAUJIENAS"

A. PETKUS
LAIDOTUVIŲ DIREKTORIUS
6812 So. Western Avenue
TELEFONAS GROVEHILL 6-0142
• • •
1410 South 50th Avenue
TELEFONAS TOWNHALL 3-2109 CICERO, ILLINOIS
KOPLYČIOS VISOSE MIESTO DALYSE

LIŪDĖSIO VALANDOJ
Šaukite
MAŽEIKA & EVANS
LAIDOTUVIŲ DIREKTORIAI
6845 So. Western Ave. Air Conditioned Chapel and
REpublic 7-8600-8601 Parking Facilities.
Tiems, kurie gyvena kitose miesto dalyse rausime koplyčią arčiau jusų namų

John F. Eudeikis
LAIDOTUVIŲ DIREKTORIUS
SENIAUSIA IR DIDŽIAUSIA LAIDOJIMO ĮSTAIGA
AMBULANCE DIENĄ IR NAKTĮ
4605-07 SO. HERMITAGE AVE.
Visi Tel. YArds 7-1741-1742
★
4330-34 SO. CALIFORNIA AVE.
Telefonas LAfayette 3-0727
MODERNIŠKOS AIR-CONDITIONED KOPLYČIOS
Mūsų radio programai šeštadieniais 9:15 ryto iš WGES 1390 kil.

NARIAI Chicagos Lietuvių Direktorių Asociacijos
AMBULANCE PATARNAVIMAS DIENĄ IR NAKTĮ ★ TURIME KOPLYČIAS VISOSE MIESTO DALYSE

J. LIULEVIČIUS
4348 S. CALIFORNIA AVE. Phone LAfayette 3-3572

GEORGE F. RUDMIN
3319 S. LITUANICA AVE. Tel. YArds 7-1138-1139

P. J. RIDIKAS
3354 S. HALSTED STREET Phone YArds 7-1911

LEONARDAS A. EZERSKIS
1646 W. 46th STREET Phone YArds 7-0781

LACHAWICZ IR SUNUS
TEL. VIRGINIA 7-6672 and 6673
2314 W. 23rd PLACE 10756 S. MICHIGAN AVE.

L. BUKAUSKAS
10821 S. MICHIGAN AVE. Phone PUllman 5-9661

ANTANAS M. PHILLIPS
3307 LITUANICA AVE. Phone YArds 7-4908

PETRAS P. GURSKIS
659 WEST 18th STREET Phone SEeley 3-5711

ALFRED VASAITIS
1446 S. 50th AVE., CICERO, ILL. Tel. OLympic 2-1003

Pirkite iš Lietuviškos Paminklų Dirbtuvės

Dabar yra tinkamas laikas užsisakyti gražų paminklą arba koplyčią (Mausoleum) ant savo mylimo asmens kapo tiesiai iš mūsų paminklų dirbtuvės.

BITTIN IR KAMENSKY ekspertų darbas yra paremtas 45 metų patyrimu. Mūsų paminklų dirbtuvė yra atdara visuomet.

PAMINKLUS PRISTATOME Į VISAS KAPINES ARTI AR TOLI.

Bittin and Kamensky Monument Works
3938 W. 111th Street — Tel.: BEverly 8-0005

TRŪKSTA EMIGRUOJANČIŲ DP Į JAV? LIETUVIŠKOSIOS KNYGOS KELIAS

Dar 80,000 DP galėtų įvažiuoti į JAV, bet trūksta tinkamų kandidatų.— DP Komisija pati duoda garantijas. —Kiek lietuvių galės įvažiuoti su "Volksdeutschais"? —Ir IRO stovyklos pereina vokiečių žinion

(Mūsų Vokietijos korespondento Vytauto Meškausko)

Amerikiečių leidžiamas laikraštis DIE NEUE ZEITUNG paskelbė, kad dar 80,000 DP galėtų įvažiuoti pagal DP bilių į JAV. Šiuo metu Vokietijoje dar esą per 180,000 DP, kurie galėtų pretenduoti į tą 80,000 laimingųjų skaičių. Deja, didelė jų dalis dėl vienos ar kitos priežasties į JAV keliauti negali, todėl galimas daiktas, kad iki DP biliaus pabaigos, t. y. šių metų birželio 30 d. biliaus nustatyta kvota nebus išpildyta. Svarbiausia priežastis, neleidžianti pasinaudoti DP teikiamomis imigracinėmis į JAV lengvatomis, yra sveikata, kurios paskutiniu metu labai stropiai žiūrima. Mažiausia dėmelė plaučiuose veda prie atmetimo arba bent prie atidėjimo 3 mėn. ir daugiau. Čia tenka pastebėti, kad šiuo metu stovyklose dar yra tokių lietuvių, kuriems emigracija atidėta metams, t. y. iki šių metų pabaigos, o bilius baigiasi birželio 30 d. Tokie asmenys nežino, ar jie jau turi palaidoti visas viltis, ar bus dar pašaukti prieš biliui pasibaigiant papildomam sveikatos patikrinimui.

Kad DP emigracija paskatinus, DP komisija pati kontakte su labdarybės organizacijom parūpino apie 25,000 garantijų; tokiu būdu norįs emigruoti DP, bet neturįs garantijos, gali gauti nevardinę garantiją. Ir pati IRO jau pradėjo ieškoti DP savo emigracijos akcijai. Pvz. amerikiečių zonos IRO laiškais kreipėsi į 47,000 privačiai gyvenančių DP, ragindama juos pasinaudoti emigracinėmis galimybėmis. Tą patį daro ir britų bei prancūzų zonos IRO centrai. Jų emigraciniai skyriai uoliai ieško sau naujo darbo. Suglaudus reikia pasakyti, kad šiuo metu kas nori, gali gauti progos emigruoti į JAV, jei žinoma jis tinka DP biliaus ir DP komisijos pastatytoms sąlygoms.

—o—

Šiuo metu DP komisija ruošiasi pradėti ir vokiečių iš Čekoslovakijos, Estijos, Vengrijos, Latvijos, Lietuvos, Lenkijos, Rumunijos, Sovietų Sąjungos, Jugoslavijos ir sovietų prisijungto Karaliaučiaus krašto (Rytprūsių) imigracijos programą. Iš viso pagal DP bilių gali įvažiuoti 54,000 vad. "volksdeutschų", tačiau 10,000 vizų jau esą išduota kitais būdais, tokiu būdu lieka tik 44,000, o kandidatų yra keli milijonai. Tiesa, tokie "volksdeuschai", kurie priklausė nacių organizacijoms, negalės pasinaudoti biliumi, tačiau dar yra pakankamai tokių, kurie tokioms organizacijoms nepriklausė. Čia kyla klausimas, kiek lietuvių galės pasinaudoti tomis emigracinėmis durimis? Aplamai skaičiuojama, kad iš 54,000 iš Lietuvos į Vokietiją per pirmą bolševikmetį repatriavusių vokiečių tarpe buvo apie pusė, t. y. 27,000 grynų lietuvių. Jų daugumą pilietybės negavo ir po didesnių ar mažesnių paštangų išsirūpino DP statusą ir tokiu būdu galėjo pasinaudoti DP bilium. Blogiau yra su tokiais, kurie pilietybę gavo, nors jie išpildė lygiai tuos pačius blankus ir atliko kitas "apeigas", kaip ir negavę pilietybės. Gavusius pilietybę, tiek IRO, tiek ir U. S. D.P. komsiija laiko vokiečiais, nors jie ir būtų gryniausi lietuviai. Tokių būdu lietuvis pvz. vedęs vokiškos kilmės moterį ir gavęs pilietybę, nepaisant to, ką jis vėliau veikė, yra laikomas IRO ir DP komisijos akyse vokiečiu. Jis kaip DP negali emigruoti į JAV, tačiau, žinoma, jis gali bandyti patekti į "volksdeutschų" kvotą. Bet DP komisija paskelbė, kad į tą kvotą gali patekti tik "tikri" vokiečiai, naudoją namuose vokiečių kalbą ir pan. Taigi tie lietuviai Vokietijos piliečiai, kurie liko ištikimi savo tautai ir namuose kalba lietuviškai, dabar, ko gero, vėl negalės emigruoti. Likimo ironija nori, kad tie lietuviai, kurie vien bėgdami nuo bolševikų pateko Vokietijon ir čia buvo dažnai prievarta įpilietinti, dabar norėdami patekti Amerikon, vėl turės įrodinėti savo "vokišką" kilmę, kaip kad turėjo įrodyti NKVD valdininkams, kad tie juos išleistų. Ir visa tai tam, kad jie galėtų atsikvėpti laisvu nuo tautinės diskriminacijos Amerikos oru ir jų vaikai galėtų pasakyti: mes esame amerikiečiai.

Tiesa, tokių yra palyginti nelabai daug. Gal todėl jų reikalais ne viena lietuviška institucija rimtai ir nesirūpino. Jų dauguma dabar tikisi kaip nors vėl įrodyti savo "vokiškumą" DP komisijai ir patekti Amerikon. Tik keista, kad vėl reikia sukti galvą dėl savo vokiškumo įrodymo tuo metu, kai kandidatų į *volksdeutschų* kvotą yra per daug, o turinčių DP statusą reikia ieškoti jau beveik su žvake.

—o—

"Volksdeutschų" emigracijai statoma speciali stovykla Hanau mieste. Jos pastatymas kainuos vokiečiam apie 1,8 mil. DM. Joje įvairius formalumus galės atlikti iš karto apie 800 žmonių. Trobesiai statomi toki, kad emigracijai pasibaigus, juos galima būtų lengvai perdirbti į privačius butus. Kita tokia stovykla bus įrengta netoli Müncheno, o trečia Wentorfe prie Hamburgo.

Kartu tuo pačiu metu ir likusios IRO stovyklos perduodamos vokiečių administracijai. Čia turima galvoje ne Vokietijoje liekančiųjų stovyklos, bet emigracinės, kurias iki šiol administravo pati IRO. Dabar tų stovyklų administraciją sudarys vokiečiai. IRO laikys tik savo ryšininką. IRO atliksianti politinės ir teisinės globos, emigracijos, sveikatos ir statistikos funkcijas.

Išvažiuoja atostogų

Chicagos Lietuvių Tarybos pirmininkas A. K. Valukas ir žinomas biznierius C. Ukelis kovo 7 d. išvažiuoja atostogų į Miami (Florida). Važiuos automobiliu. Valukas nusipirko naują Dodge, tai, sako, reikia išmankštyti. Jie mano tenai praleisti mėnesį ar daugiau. Jiems teks apvažinėti plačiau, nes Valukas mėgsta daug apvažiuoti, nori daug matyti. Žadėjo šį tą parašyti iš kelionės įspūdžių.

Žvalgas

MACKEVIČIUS PADIDINO SAVO BANKĄ

Iš kairės į dešinę: Petras Šliogeris, Justinas Mackevičius, Justinas Mackevičius Jr., Helen Kučinskas, Elmer Mackevičius.

Gerai žinomas Chicagos lietuviams Justinas Mackevičius paskutiniomis dienomis baigė darbą — padidino savo bankinę įstaigą Standard Federal Saving & Loan Assosiation, kuri jau išaugo iki 28 milijonų dolerių.

Reikėjo antrą aukštą užimti, kur buvo Prudencial Insurance Co. Visas antras aukštas 3500 ketvirtainių pėdų, perdirbtas naujai ,su vėliausios mados langais. Buvo į antrą aukštą įdėti laiptai (trepai), išimant sieną, kur pirmiau atskirdavo antrą aukštą.

Dabar, įėjus į įstaigą, negalima akių laikyti žemai, nes dešinėj pusėj įsminga puikūs laiptai, kurie nuveda akis į antrą aukštą. Palipęs laiptais, pamatai lyg antrą, dar didesnį banką, kur daug dirba darbininkų prie stalų. Nuo antro aukšto smagu pažvelgti žemyn, kur tiek pat žmonių dirba, kiek ir pirmiau.

Ketvirtadienio vakarais įstaiga atdara iki aštuntos valandos. Pamačius tokį puikų ten žmonių priėjimą, manai, kad po kelerių metų vėl reikės įstaigą didinti. Jei Mackevičius pavargs, tai jis jau turi 2 sūnus Elmerį ir Justiną Jr., kurie jau vedė įstaigą tėvui išvykus atostogų (vakacijų).

Greta dviejų sūnų Mackevičius turi savo dešinę ranką Augintinę Helen Kuchinskas, kuri jau dirba Mackevičiui 22 metus ir yra tikra įstaigos pažiba. "Helen" žino visą biznį, Mackevičius tik atlieka patarimus ir taria paskutinį žodį. Viskas, ką Mackevičiui lieką daryti, tai: sėdėti savo puikiai įrengtame antro aukšto privatiniame kambaryje ir džiaugtis prižiūrint tą puikų savaime besisukantį ratą, kuris sukdamasis kas metai didėja.

Vienuolika milijonų yra valdžios bonų (Government Bonds) ir grynais, ir prireikus gali atmokėti žmonėms. Banko namas vertas milijono dolerių su viršum. Knygose yra tik vienas doleris vertės. Septyni milijonai penki šimtai tūkstančių veteranams išskolinta su JAV vyriausybės garantija. Tas jau sudaro $18,500,000, kas yra taip, kaip gryni pinigai (cash) ant rankų, greta vieno milijono dolerių namo, kur stovi knygose tik vienas doleris. Greta tos puikios garantuotos sumos dar yra $2,700,000 atsargos fonde, kurį galima tą pačią dieną vartoti, reikalui priėjus.

Tos puikios įstaigos išaugimas iki tokio laipsnio priklauso ne kam kitam, bet Justinui Mackevičiui, kuris ją vairuoja per 42 metus. Ir depresijos laikais buvo išmokami 2 nuošimčiai dividentų.

Pas Mackevičių direktoriai yra visi lietuviai. Nors susirinkimas yra vedamas angliškai, bet po susirinkimo pasikalbama lietuviškai apskritai apie biznio ir nekilnojamojo turto (Real Estate) stovį.

Man jau tenka penktus metus būti šios puikios įstaigos direktorium. Paskutiniais metais, mirus A. Pociui, jo vieton buvo pakviestas Matas Zizas, gerai žinomas Chicagos lietuviams namų statytojas.

Dan Kuraitis

Teisingas ir Atsakomingas
PAJAMŲ TAKSŲ PATARNAVIMAS
SUTEIKIAMAS PER
OBARTUCH AND COMPANY
PER PRAEITUS 20 METŲ
2123 W. Cermak Rd. Chicago, Illinois
Telefonas: VIRGINIA 7-6475

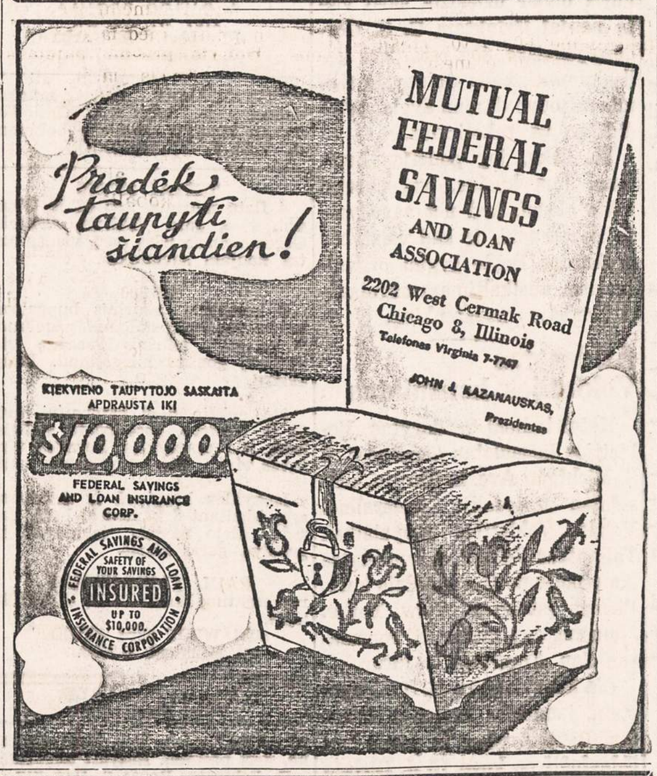

TAUPYKITE ATEIČIAI
Pasidėkite savo taupomus pinigus į Chicago Savings and Loan Association.
KUR—kiekvieno taupomi indėliai yra apdrausti iki $10,000 by an agency of the U. S. Government.
KUR—visada buvo ir yra išmokama aukštas dividendas visiems mūsų taupytojams.
KUR—pinigai kiekvienam taupytojui buvo ir yra išmokama ant parekalavimo.
KUR—patarnavimas visuose finansiniuose reikaluose yra teisingas ir mandagus.
TURTAS VIRŠ 6 MILIJONŲ 100 TŪKSTANČIŲ DOLERIŲ.
CHICAGO SAVINGS AND LOAN ASSOCIATION
6234 SO. WESTERN AVE. JOHN PAKEL, President Telefonas: GRovehill 6-7575

Pasirinkimas iš 60-ties
su viršum vartotų karų
Taipgi, galit įsigyti naują automobilį
MILDA BUICK SALES
Dan Kuraitis, Jonas Rodinas, Vincas Parėdnis ir Antanas Bačkys
907 West 35th Street LAfayette 3-2022

Atviros Kojų Žaizdos Gali Būti Išgydytos
Kam kentėti ir nemiegoti per naktis, jei jus galite to išvengti. Pabandykit **BOROCYL OINTMENT.** Jos pagelbėjo daugeliui žmonių. **BOROCYL OINTMENT** pašalina skausmus, niežiejimą, deginimą ir pagelbsti gijimui. Taipgi vartojamos nuo eczema nudegimų ir kitų odos ligų. **Kaina $1.50.** Siuskit Money Orderį arba nuvykite į:
BOROCYL CO., 1241 NO. ASHLAND AVE.
CHICAGO 22, ILLINOIS.

Tel. VIrginia 7-6583
DR. S. BIEŽIS
GYDYTOJAS IR CHIRURGAS
2201 West 22nd Street
Valandos nuo 1—3 ir 7—8
Serėdomis ir nedėliomis uždaryta.
Subatomis nuo 1—3
Rez. 3241 W. 66th Place
Phone REpublic 7-7868

DR. Z. DANILEVIČIUS
GYDYTOJAS IR CHIRURGAS
atidarė ofisą
10748 SO. MICHIGAN AVENUE
Tel. WAterfall 8-3060
Priima kasdien nuo 1-4 val. popiet ir nuo 7-9 val. vak., išskiriant šeštadieni ir sekm. Šešt. pagal susitarimo.
Rezidencija: 10838 So. Wabash Ave.
Tel. COmmodore 4-1187

Ofiso Tel. VIrginia 7-0036
Rezidencijos telefonas
BEverly 8-8244
DR. T. DUNDULIS
GYDYTOJAS IR CHIRURGAS
4157 ARCHER AVENUE
Ofiso valandos:
nuo 2—4 ir nuo 6—8:30 val. vakaro
Šeštadieniais nuo 2 iki 4 po pietų
Trečiadieniais pagal sutartį.

DR. I. E. MAKAR
GYDYTOJAS IR CHIRURGAS
11750 So. Parnell Ave.
VALANDOS: nuo 2—4 ir 6—8
Tel.: PUllman 5-8277

A. Montvid, M. D.
West Town State Bank Bldg.
2400 WEST MADISON ST.
Val.: 1 iki 3 popiet; 6 iki 8 vak.
Telefonas: SEeley 3-7330
Namų tel. BRunswick 8-0597

DR. STRIKOL
GYDYTOJAS IR CHIRURGAS
Ofisas 4645 SO. ASHLAND AVE.
Ofiso vaiandos: nuo 2—4 ir 6—8;
Ser., Sub. ir Ned. tik pagal sutartį
Ofiso Telefonas YArds 7-4787
Namų Tel. PRospect 6-1930
Jei neatsilieps virsutiniai telefonai, Šaukite MIdway 3-0001

DR. C. Z. VEZEL'IS
DANTISTAS
4645 So. Ashland Ave.
arti 47th Street
Telefonas YArds 7-2246
Valandos: nuo 9 iki 8 val. vakaro.
Serėdoj pagal sutartį.

DR. BRUNO J. ZUBRICK'AS
GYDYTOJAS IR CHIRURGAS
2951 WEST 63rd STREET
(netoli Sacramento Ave.)
Valandos: 2—4 po pietų ir 7—9 vak. trečiad. ir sekmad. pagal susitarimą.
Telefonas HEmlock 4-7899
Namų Tel. HIlltop 5-2557

KITI LIETUVIAI DAKTARAI

DR. PETER T. BRAZIS
PHYSICIAN AND SURGEON
6757 So. Western Ave.
CHICAGO, ILL.
Telefonai:
Ofisas HEmlock 4-5849
Rezidencija HEmlock 4-2324
OFISO VALANDOS:
Pirmad., Antrad., Ketvirtad. ir Penktad. 1:30—4; 7—9 vakaro
Treč. ir Šeštad. tiktai susitarus.

DR. B. C. BRUZAS
DANTISTAS
VALANDOS: 10 iki 8.
Trečiadieniais tik susitarus
4003 Archer Avenue
Truputį į rytus nuo California
Tel. YArds 7-7772

Ofiso tel.: YArds 7-1166
Rezid. tel. DAnube 6-1126
DR. J. GUDAUSKAS
GYDYTOJAS IR CHIRURGAS
756 W. 35th Street
Kampas Halsted ir 35-tos gatvės.
Valandos: 1-4 p. p. ir 6:30-8:30 val. kasdien. Šeštad. nuo 1 iki 4 po pietų.
Rezid.: 3247 South Emerald Avenue

DR. A. JENKINS
PHYSICIAN AND SURGEON
(Lietuvis Gydytojas)
2500 WEST 63rd STREET
Ofiso val.: kasdien nuo 2—4 p. p. ir 7:30—9 vak. Šeštad. nuo 2—4 p. p.
Trečiad. ir Sekm. uždaryta
Ofiso Tel.: PRospect 6-3838
Rezid. Tel.: REpublic 7-9199

Ofiso ir Namų Tel. REliance 5-1810
DR. WALTER J. KIRSTUK
GYDYTOJAS IR CHIRURGAS
(Lietuvis Gydytojas)
3925 W. 59th Street
(Prie Pulaski Road)
VALANDOS: 2—4 popiet, 6:30—8:30 vakarais. Trečiadienį pagal sutartį

Emerg. Tel. KEdzie 3-2868
Dr. Emily V. Krukas
GYDYTOJAS IR CHIRURGAS
4146 Archer Avenue
CHICAGO, ILL.
Tel. LAfayette 3-3210
Val.: pirm., antrad., ketv. 12—2:30
6—9 vak., penkt. ir šešt. 12—2:30
6234 Archer Road
ARGO, ILL.
Tel. SUMMIT 1580
Val.: pirm., antr. ir ketv. 3—5 v. v.
Penkt. 3:30—8 v. v. Šešt. 3:30—6 v. v.

DR. EDWARD B. MURASKAS
GYDYTOJAS IR CHIRURGAS
OFISAS:
5452 So. Kedzie Ave.
VALANDOS: 1 iki 4 ir 7 iki 9 kasdieną, išskiriant treč., šešt. 2 iki 4
Ofiso Telefonas: GRovehill 6-1321
Rezid. Telefonas: VIncennes 6-3900

DR. CONSTANCE O'BRITIS
PHYSICIAN and SURGEON
2408 WEST 63rd STREET
Tel. HEmlock 4-5524
Hours by appointment only.

DR. V. P. TUMASONIS
GYDYTOJAS IR CHIRURGAS
Ofiso telef.: HEmlock 4-2123
6255 SO. WESTERN AVENUE
Rezid. telef.: COmmodore 4-8364
10828 SO. WABASH AVENUE
Val.: 2-4 ir 6-8 vak. Šešt. tik 2-4 p.p.
Neturi valandų Tdečiad. ir Sekmad.

KITATAUČIAI DAKTARAI

Dr. Charles Segal
GYDYTOJAS IR CHIRURGAS
4740 So. Ashland Ave.
(2-ros lubos)
Ofiso Telefonas: YArds 7-0554
Jei neatsiliepia šaukite—
Res. Tel.: MIdway 3-2880
OFISO VALANDOS.
Nuo 10 iki 12 val. ryto, nuo 2 iki 4 val. popiet,ir nuo 7 iki 8:30 v. vak.
Sekmadienį nuo 10 v. iki 12 dienos

DR. VAITUSH, OPT.
LIETUVIS

Mano 30 metų praktikavimas jūsų garantavimas.
Palengvina akių įtempimą, kuris esti priežastimi galvos skaudėjimo, svaigimo arba aptemimo, nervuotumo, skaudamą akių karštį, atitaiso trumparegystę ir toliregystę. Prirengia teisingai akinius. Visuose atsitikimuose egzaminavimas daromas su elektra, parodančia mažiausias klaidas. Speciali atida atkreipiama į mokyklos vaikus.
Važiuoju į namus.
Val.: nuo 10:30 ryto iki 7:30 v. v.
Šeštadieniais iki 6 valandos vakare
Seredomis uždaryta visą dieną,
o Nedėlioj pagal sutartį.
Daugely atsitikimų akys atitaisomos be akinių. Kainos pigiau kaip pirmiau.
4712 So. Ashland Ave.
Phone YArds 7-1373

Dr. Kazimieras
MICHEL

OPTOMETRISTAS
Tikrina akis, pritaiko akinius, ištaiso kreivas akis be operacijos, turi modernius instrumentus akių bandymui.
Kreipkitės į Dr. Michel dėl akių trūkumų; 35 metų praktika palengvina akių tyrimą, kuris atliekamas su didžiausiu rūpestingumu.
Jei jūsų akys ašaroja ar niežti, negalite siūlo įverti į adatą, akys bijo aštrios šviesos, neįžiūrite skaityti, užeikit pasitarti pas Dr. Michel —nieko nekainuos.
Antras aukštas
4654 SO. ASHLAND AVENUE
Telefonas YArds 7-6616.
Nuo 9:30 val. ryto iki 8 val. vakaro.
Geras patarnavimas.
Kalbu lietuviškai.

DR. G. SERNER
LIETUVIS AKIŲ GYDYTOJAS
25 metų patyrimas

Tel. YArds 7-1829
Pritaiko Akinius
Kreivas Akis
Ištaiso.
Ofisas ir Akinių Dirbtuvė
3401 SO. HALSTED STREET
kampas 34th Street.
Valandos: nuo 10 iki 2, nuo 6 iki 8.
Trečiadieniais nuo 10 iki 12.
Šeštadieniais nuo 10 iki 4 val. popiet.

Dr. R. P. Lutkus
LIETUVIS REGISTRUOTAS OPTOMETRISTAS

Akių Egzaminavimas
Akinių Pritaikymas
ir Lensų Pataisymas
7054 SO. WESTERN AVENUE
Telefonas WAlbrook 5-4353
Valandos: 7 iki 9 vakaro kasdieną, išskiriant ketvirtadienį, šešt. 11—3.

VISKO UŽTEKTINAI TUOJ PRISTATOM

Baldai, šaldytuvai, pečiai, skalbiamos mašinos, lovos, matrasai, kilimai. Radio, televizijos setai, baldai vaikučiams.
Žemos kainos, lengvi išmokėjimai
DIDELIS PASIRINKIMAS
Baldai pagal užsakymą.
ROOSEVELT Furniture Co., Inc.
2310 W. Roosevelt Rd.
SEeley 3-4711

"NAUJIENOS"—Lietuvių Visuomenės Kultūros Tvirtovė.

"NAUJIENAS" skaito visų srovių žmonės: darbininkai, biznieriai, profesionalai, dvasininkai, mokslininkai ir valstybininkai.

LIETUVOS SOVIETIZACIJA

Lietuvos Teisininkų Tremtinių Draugija 1949 m. Augsburge (Vokietijoje) išleido knygelę — "Lietuvos sovietizacija", kurios autorius pažymėtas X. Y. raidėmis. Veikalą tos draugijos Centro Valdyba skaitytojui pristatė kaip "objektyviai išbaigtą lietuvių tautos teisinio gyvenimo tragedijos pirmosios bolševikų okupacijos metu paveikslą". Spaudoje buvo minėta, jog "Lietuvos sovietizaciją" parašė prof. Mykolas Roemeris, žymus Lietuvos mokslininkas, konstitucinės teisės žinovas. Spėjama, kad šis veikalas esąs paskutinis prof. M. Roemerio mokslinis darbas.

Knygelės pirmoj daly, kuri lengvai skaitoma ir kiekvienam nesunkiai suprantama, padaryta istorinė Lietuvos sovietizacijos apžvalga. Joje plačiai nagrinėjamas ir po 1940 m. birž. 15 d. įvykių Lietuvoj sudarytosios vyriausybės konstitucingumo, jos legalumo klausimas.

Sovietų armijai okupavus Lietuvą, okupantai norėjo suvaidinti, jog Lietuvos prijungimas prie Sovietų Sąjungos vyko, kaip autorius sako, pačios Lietuvos teisiniais aktais, faktiškai užkulisiniu būdu inspiruojamais ir diktuojamais. Autorius pripažįsta, jog tautininkų valdžios 1938 m. paskelbtoji konstitucija sovietams buvusi patogi jų sumanymams maskuoti. Tačiau greta to autorius pabrėžia, kad prezidento A. Smetonos staigus išvykimas teisiniu požiūriu nebuvo parankus tam vaidinimui, nors politiškai propagandiniu požiūriu, tai kiek teigiamai patarnavo okupantams.

Išnagrinėjęs 1938 m. konstitucijos 71 ir 72 straipsnius, autorius randa juose skirtumo ir sako: ... "Respublikos Prezidentas vis dėlto lieka senasis — į užsienuis išvykęs Prezidentas". Išaiškinęs reikalą okupantams atsikratyti A. Smetona, atimant iš jo prezidento titulą, ir teisiškai išnagrinėjęs jo "atstatydinimą", autorius daro išvadą, kad A. Merkys normaliai pagal konstitucijos dvasią ir raidę nebegalėjo tokiose aplinkybėse perimti Respublikos Prezidento funkcijų. Toliau Lietuvos sovietizaciją nagrinėdamas autorius sako: "Formališkai, žiūrint tiktai konstitucijos raidės, vyriausybės pakeitimas vyko tarsi konstitucingai". Bet — "Giliau įsižiūrėjus į vyriausybės pakeitimą, tenka visai rimtai paabejoti šių aktų konstitucingumu", — dėsto autorius. Peržvelgęs 1938 m. konstitucijos 1,3, 73, 74 ir 97 st. nuostatus, nepamiršdamas, kad Lietuva jau tada buvo patekusi į svetimos valstybės karinę ir politinę dispoziciją, autorius daro išvadą, jog visas tas vyriausybės pertvarkymas vyko ne pagal tai, ką 1938 m. konstitucija "turėjo galvoje dėl Lietuvos vyriausybės sudarymo".

Kaip žinia, paskutiniuoju laiku spaudoje tuo pačiu vyriausybės legalumo klausimu yra pasisakę ir daugiau autorių, kai kurie jų prieina priešingų išvadų, negu aukščiau paminėtosios. Nesiimant aptarti, kuris autorių tiksliau įžiūrėjo nagrinėjamąjį klausimą ir priėjo tikslesnių išvadų, "Lietuvos sovietizacijos" veikalas prisimintas kaip faktas, jog toji tema ir anksčiau nagrinėta.

J. Klauseikis

IŠ CHICAGOS IR APYLINKIŲ

* ✪ *

Amerikos Balsas

Kovo 2 d. Amerikos Balsas, siunčiamas į Lietuvą, davė trumpas pasaulinių įvykių žinias, vėliau kalbėjo K. Grinius ir V. Sidzikauskas.

K. Grinius palietė Sovietų Sąjungoj tariamąjį maisto produktų atpiginimą 10% ir pažymėjo, jog maistui gerokai pabrangus per pastarąjį laiką, tas atpiginimas tėra akių dūmimas. O ypač jis nukreiptas į ūkininkų kolchozininkų spaudimą, nes valgomųjų produktų pardavimas buvo jų vienintelis kad ir mažas pajamų šaltinis.

V. Sidzikauskas kalbėjo apie JT orgainzaciją. Jis pažymėjo, jog Jungtinės Tautos pralenkė senąją Tautų Sąjungą tuo, kad pirmosios priėmė įstatymą žmogaus teisėms ir pagrindinėms laisvėms saugoti. Tai labai svarbus žygis padarytas tada, kai totalitariniai režimai visai nuvertino žmogų, pamindami jo teises ir laisves. Priimtoj JT žmogaus teisių deklaracijoj pabrėžiama, kad žmogus turi teisę į gyvybę, laisvę, asmens saugumą, turi teisę laisvai judėti, sąžinės, tikėjimo, susirinkimų laisvę, turi teisę dalyvauti savo krašto valdyme ir t. t. Nors lietuviai, kaip okupuoto krašto žmonės, negalėję dalyvauti tos žmogaus teisių deklaracijos sudaryme, vis dėlto jų atstovai sekę deklaracijos ruošimą ir kai kurios jų mintys atsispindinčios toje deklaracijoje, pvz. kad žmogus neturi būti tremiamas iš savo krašto, deportuojamas.

Gavo pilietybę dėl žmonos

Pagal specialų įstatymą Ahmed El Senoussi, 43 m. egiptietis, gavo JAV pilietybę. Jis gyvena International House ir ruošiasi daktaratui (Ph. D.) psichoterapijos srity Chicagos universitete.

JV teisėjas Sullivan davė Senoussi pilietybę, kadangi pastarasis vedė JAV federalinę tarnautoją, kas suteikia jos vyrui specialių teisių.

Senoussi žada netrukus vykti į Atėnus, kur jo žmona Veronika, 35 m., dirba Valstybės Departamento stenografe.

Grąžinti turtingi policininkai

Policijos vadas O'Connor grąžino du suspenduotus policijos kapitonus į pareigas — J. Goldberg ir H. J. O'Connell. Juodu beveik du mėnesiu buvo suspenduoti, kol ėjo tyrinėjimas dėl jų žymaus turto ir didelių pajamų.

Policijos vadas pareiškė, jog jis juodu grąžinąs ne todėl, kad jis to norįs, bet kad korporacijų advokatas Mortimer pasakęs, jog O'Connor neturįs legalinės teisės vėl suspenduoti.

Abu kapitonai buvo pašaukti liudyti Kefauverio nusikaltimų tyrinėjimo komitetui, taip pat prieš didįjį prisiekusiųjų teismą. Goldberg liudijo turįs $43,000 turto, o O'Connell $20,400.

Antikomunistinė priesaika

Cook apskrities pirmininkas Erickson pasiūlė, kad 7,323 Cook apskrities taranutojai turėtų prisiekti nesą komunistai.

Ragina imtis žygių prieš raketierius

Chicagos nusikaltimų tyrinėjimo komisijos pirm. Wyman, kuris dabar užleidžia savo vietą naujai išrinktam C. S. Gordon, pareiškė, jog retas kas gali atsiminti, kada Chicagoje sėkmingai buvo daromi žygiai prieš didžiuosius raketierius.

Jis sako, jog policijos kapitonai imą kyšius, esą neretai tokie glušai, kad net savo vardo neatsimeną, ir kad valstybės prokuroro Boyle žygiai organizuotiem nusikaltimam užgniaužti komisijos nepatenkiną.

Atidarytas Vokietijos konsulatas

Ketvirtadienį atidarytas Vokietijos konsulatas Chicagoje, 8 S. Michigan Ave. Iš tikrųjų, konsulatas atstovauja federalinei Vakarų Vokietijos respublikai. Tai antras Vokietijos konsulatas Amerikoje po II pasaulinio karo. Pirmas įsteigtas New Yorke. Manoma dar atidaryti konsulatus San Francisco ir kitur.

Čia konsulas yra K. H. Knappstein, jaunosios kartos diplomatas. Raštinė vizas ir pasus ims išdavinėti po kovo 19 d. Dirbsią čia apie 20 tarnautojų.

Knappstein pareiškė, jog numatoma daug interesantų, kurie norės aplankyti Vokietiją. Jis, be to, pastebėjo, jog dabartiniai Vokietijos diplomatai esą palyginti jauni, nes buvę nacių laikų diplomatai nėsą dabar priimtini naujajai Vokietijai, o prieshitlerinių laikų diplomatai jau esą dabar pasenę.

AR JIESKAI DARBO?
SKAITYK KASDIEN
NAUJIENAS
IR TEMYK SKILTIS
"REIKIA DARBININKŲ"
Lietuviai taipgi perka ir parduoda ir progas sužino tiktai per
NAUJIENAS
Tel. CANal 8500
1739 S. Halsted St., Chicago, Ill.

LITHUANIANS
THEY ARE 900,000 STRONG OVER HERE
Are They Eating Food, Wearing Clothes, or Hats or Shoes Made or Sold by YOU?
TALK TO THEM THROUGH THE
NAUJIENOS
THE LITHUANIAN DAILY NEWS
Tel. CANal 8500
1739 S. Halsted St., Chicago, Ill.

CLASSIFIED ADVERTISEMENTS

BUSINESS CHANCES
Biznio Progos

BRIGHTON PARK
Grosernė ir mokyklos reikmenų krautuvė, ir 2 aukštų medinis namas; 5 kambariai užpakaly krautuvės (3 miegami), 4 kamb. flatas 2-me aukšte. Karštu vandeniu šildomas 1-mas aukštas. 2 karų garažas. Nesveikata priverčia tuoj parduoti.
B. R. PIETKIEWICZ
LAfayette 3-1083.

DIDELIS bargenas. Gaso ir alyvos stotis, parduodama greitu laiku, nes savininkas išeina karo tarnybon. 6200 So. Crawford. POrtsmouth 7-9660.

GROSERNĖ ir mėsos krautuvė pardavimui. Gerai einąs biznis. 5 kambarių butas užpakaly. Geras lysas. Prieinama kaina. HEmlock 4-0496.

PARDUODAMA taverna. Biznis gerai išdirbtas, 3 kambarių butas užpakaly. 3212 So. Halsted Street.

PARDUODAMA degtinės krautuvė, taverna, 3529 S. Halsted St. Matykit savininką vakarais ir sekmadieniais.

TAVERNA pardavimui. 4 metų lysas. Kampinė gatvė. Virtuvė. Geras biznis. Parduoda dėl ligos. Pašaukti LIvingston 8-9632.

KAMPINĖ taverna su namu ir ekstra lotu; 5 gyvenimui kambariai, 2 mašinų garažas, beismontas ir pastogė. Elektrinis šaldymas. Karštu vandeniu alyva šildomas. Šaukit BIshop 7-5845.

RENDON du furnišiuoti kambariai. Galima vartoti virtuvę. 7324 South Campbell Ave., pirmos lubos.

GASO STOTIS su nuosavybe. 5800 So. Racine Ave. $7,000, išmokėjimais. Savininkas. STewart 3-4203.

GROSERNĖ, Fountain, Grill, pašto stotis. Pelningas biznis, šalia ligoninės. 2262 East 93rd.

TAVERNA ir likerių krautuvė pardavimui. 3337 So. Halsted St.

SKUBIAI parduodama taverna. Gatvių kampe. Geras biznis. Partneriai nesutinka. 2140 S. Halsted.

REAL ESTATE FOR SALE
Namai, Žemė — Pardavimui

TEISINGAS PATARNAVIMAS
Norint pirkti arba parduoti bile kokią nuosavybę, namą, arba reikalaujant pirmų ar antrų morgičių, patartina kreiptis pas Kazį Urniką, kur gausite geresnį ir pelningesnį pirkinį ir teisingą patarnavimą su apsauga. Sutaupysite sau nemažai pinigų. Tegul niekas jumis neišnaudoja neteisingai. Chas. Urnich, 2500 W. 63rd St., 2 lubos. PRospect 6-6025

6 FLATAI po 5 kamb., gražus ir moderniškas namas ir 6 karų garažas. Yra geroj vietoj, arti Cottage Grove Ave. ir 79th St. Įplaukų $409 į mėnesį. Kaina tik $37,500. Įmokėti $12,500 arba daugiau.
4 butų mūrinis namas ir garažas. Yra Brighton Parke. Kaina tiktai $19,500.
K. J. MACKE-MAČIUKAS
2439 W. 69th St. PRospect 6-3140.

BRIDGEPORTE
Nežiūrėkite toliau. 3 aukštų 7-6-4 kambarių mūrinis namas. Uždaryti porčiai, 3 mašinų mūrinis garažas (driveway). Namas garu šildomas (Iron Fireman Stoker), skalbykla ir drabužinės beismonte. 7 kambariai dabar tušti, galima tuojau užimti. Ant Lituanica, arti 33-čios gatvės. Savininkas YArds 7-6494.

BRIGHTON PARK
2 po 5 kambarius mūrinis namas. Garu šildomas pirmas aukštas. Bargenas. LAfayette 3-1083.

PARDUODAMAS NAMAS
Mūrinis 4 butų namas, 2 apačioje. 2 po 5, 2 po 3½ kambarių. Stokeris. Šiltu vandeniu šildomas. 2 butai su baldais. Įplaukų į mėnesį $315.00. Kaina nupiginta, nes norima greitai parduoti. Šaukite savininką WAlbrook 5-9415. Nenorim agentų.

MADELINE Island, La Pointe, Wis., pardavimui namas su taverna, labai puikioj vietoj. 2 akrai žemės. 4 karų garažas, vištininkas. Puiki 2 kambarių baigiama statyti kabina. Kas myli ramiai ir linksmai gyventi, valgyti visokią paukštieną ir stirnieną, tai čia proga. Parduodama pigiai, lengvais išmokėjimais.
AIRPORT TAVERN
La Pointe, Wisconsin.

EMERALD ir 55-tos gatvių apylinkėje parduodamas 6 butų po 6 kambarius mūrinis namas. 2 mašinų garažas. Automatinis alyva šildomas. Pajamos — 380 dolerių į mėnesį. Kaina $27,500. Įmokėti apie $12,000. Vieną butą tuojau galima užimti.
J. KUTRA REALTY
1757 W. 51st St.
PRospect 6-7238 arba
FRontier 6-3734

PARDUODAMAS naujas mūrinis namas. 4 ir 5 kambariai. Gasu šildomas. Matykit savininką beismante. 7224 S. FRANCISCO.

TIKTAI $27,000
4 flatų mūrinis, arti 63 ir Western, 4—4, garu šildomi, stokeris. Geros nuomos, nėra lysų, vienas butas naujam savininkui.

$16,800
6 kambarių mūrinis bungalow, karštu vandeniu šildomas, ąžuoliniai "trimingai", mūrinis garažas, tile virtuvė, gonkos miegojimui. Daug ekstrų.

2½ aukšto 4—3 kambariai, arti 63 ir Western, base board radiant heat, tile prausyklos, Formica virtuvės viršai, abu butai dabar tušti.

Mokyklos krautuvė ir delicatessen, įskaitant 6 kambarių butą, garažą. Kieto medžio "trimingai" ir grindys, geras biznis.

PAUL KRIKSCIUNAS
representing MARVIN D. PATTERSON.
3034 WEST 63rd STREET
HEmlock 4-2000.

FARMS FOR SALE
Ukiai Pardavimui

26 AKRAI vaisių ūkis. Gera apylinkė, geri pastatai. Rašykit angliškai. G. Schwarz, Route 2, Box 312, Benton Harbor, Mich.

NAMAI, farmos, biznio progos. Įvairaus didumo ir kainos. Rašykit dėl sąrašo. Decker Realty Service, Inc., Paw Paw, Michigan.

156½ AKRŲ ūkis. Galvijai, pašaras, įrankiai; $2,000 vertės tinkamų pardavimui rąstų. Atdaras laukas. $7,000. Rašykite W. C. Carson, Rt. 3, Ellsinore, Missouri.

4½ MYLIOS nuo Bad Axe, 160 akrų žemės, 8 kamb. stuba. Elektra, furnas, vanduo, "bank barn", aruodas, vištininkas. Kaina $23,500. Gus Rothe, Grind Stone City, Mich. Tel. 55-F-13, Port Austin, Michigan.

110 AKRŲ FARMA. 80 akrų dirbamos žemės. 4 kambarių namas. Elektra, vištininkas, perykla ir šieno daržinė. Barnė, crib, javų sandėlys. 15 akrų kviečių, traktorius, plūgas, disc, harrow, corn planter, drill, mover, rack and rubber T, vežimai. $6,500. Priežastis—savininko nesveikata. WALTER STEVENS, Rt. 2, Sheldon, Mo.

197 AKRAI. Southeast Springfield, Mo. 8 kambarių namas. Elektra. Ąžuolinės grindys, patraukli virtuvė. Sklepas, prižiūrėtojo namelis. 5 prūdai. 200 vaisinių medžių. Didelė 2 aukštų barnė. 14 stanchions. Kombinuota dobilų ir žolės ganykla. 9 akrai alfalfa. Vieškelis 76 eina per farmą. $16,000. VERNON FERGUSON, Taneyville, Mo.

HELP WANTED—MALE
Reikia Darbininkų

VYRAI
PRIIMAME D. P.

Florsheim Shoe Co. turi daug gerų darbų patyrusiems batų darbininkams, ir siūlo puikias progas nepatyrusiems vyrams, nes gali išmokti gerą amatą. Geras atlyginimas pradžioje.

MUMS TAIP PAT REIKIA
VYRŲ BENDRAM
DIRBTUVĖS DARBUI

TRUCKERS
MACHINE HELPERS
MATERIAL HANDLERS

FLORSHEIM SHOE CO.
3961 W. BELMONT

Pulaski, Belmont ir Milwaukee Ave. gatvėkariai priveža tiesiai prie dirbtuvės durų.

1 ARC WELDER
1 BENDRAI PRIE MAŠINOS
patyrusio pagelbininko; pakankamai viršlaikio. Įvairios įstaigos naudos.
FOLEY and LAVISH ENGR. CO.
1235 South Campbell Ave.

SCREW MACHINE OPERATOR
3 PAKAITOS
12 nakties iki 8 val. ryto
Geras atlyginimas. Viršvalandžiai
Geros darbo sąlygos
Nemokamai ligoninė ir apdrauda
Arti "L", subway ir gatvėkariai
KREIPKITĖS ASMENIŠKAI
6-tas aukštas
CARTER PARTS CO.
213 Institute Place
(850 North)

REIKALINGAS darbininkas skalbykloje. Gera alga. 2416 W. 69th St. PRospect 6-7160

AUTO MECHANICS
For service floor work, also carburetor rebuilding specialist. Top salary for top man. One man to supervise carburetor rebuilding is also needed.
CARBINITION COMPANY
723 N. Ogden Ave.
HAymarket 1-0025

POLISHERS AND BUFFERS
M. W. PLATING WORKS
2447 So. Pulaski

WE NEED ELDERLY GENT
for
GENERAL KITCHEN HANDY MAN
to work as
POT AND PAN WASHER
and other kitchen duties.
Hours from 10 a. m. to 6 p. m.

Congenial surroundings and pleasant working conditions. 2 meals. Must be able to read and speak English. Apply SALVATION ARMY HOSPITAL CLINIC, 426 Wisconsin Street. Phone MIchigan 2-4050. Ask for MRS. DAVIS.

Reikia patyrusių vyrų prie paveikslų rėmų darbo.
WOOD HAND CARVERS
COMPOSITION
ORNAMENTORS
NEWCOMB MACLIN
400 N. STATE ST.

JAUNO VYRO REIKIA
Bendras darbas wholesale Cheese house.
Kreipkitės nuo 9 iki 4.
UNITED CHEESE CO.
665 W. Randolph.

HELP WANTED—MALE-FEMALE
Reikia Darbininkų ir Darbininkių

OPPORTUNITY OF A LIFETIME
for the
MAN OR WOMAN
who can type — handle our payroll and help with our bookkeeping.
HUNT SCREW and MFG. Co.
1534 W. Van Buren. CH 3-3211.

VYRŲ ARBA MOTERŲ
SIUVAMŲ MAŠINŲ
OPERUOTOJŲ,
PROSYTOJŲ,
RANKOMIS SIUVĖJŲ
BENDRAM DIRBTUVĖS
DARBUI DARBININKŲ

Buvusieji tremtiniai, kurie domisi šiais darbais, turėtų kreiptis. Neprityrusius galime išlavinti. Aukštas akordinio darbo atlyginimas.

HART SCHAFFNER & MARX
728 W. Jackson Blvd.

HELP WANTED—FEMALE
Reikia Darbininkių

MERGINŲ IR MOTERŲ
Lengvas dirbtuvės darbas. Arti jūsų namų. Darbščiom, patikimom merginom mes siūlome šias progas:
• GERAS ATLYGINIMAS
• PASTOVUS DARBAS
Minimum 48 valandų darbo savaitė
Du poilsio periodai.
Hospitalizacijos planas.
• PELNU DALINAMĖS
• APMOKAMOS ATOSTOGOS
Modernūs įrengimai. "Šeimyniška" nuotaika. Gera, patogi transportacija.
F. D. FARNAM COMPANY
4940 W. Flournoy St.
Nuo 9 ryto iki 4 po pietų.

MOTERS
patyrusios prie "dry casing" darbo.
EDWARD WAX CASING CO.
3559 S. Normal.

MES PRIIMAME TREMTINIUS
Išmokysime jus operuoti siūvamas mašinas medvilnės suknių siūvimui. Nuolat. Aukštos akordinio darbo ratos. Įvairios darbininkų naudos.
JACOB NATHANSON & CO.
700 S. Kilbourn.

PATYRUSIŲ OPERATORKŲ
prie siūvimo geresnės rūšies bliuskų. Puikios darbo sąlygos. Darbininkų sveikatos apdraudos programa. Sena, atsakominga įstaiga.
Patogi transportacija.
ERWIN - ERWIN
31 South Franklin
(arti Monroe)
FRanklin 2-7977.

TYPIST AND GENERAL OFFICE
Good opportunity
for aggressive party.
Salary dependent upon experience.
CAlumet 5-6920
MR. STOB.

WOMAN FOR DRAPERY WORKROOM
Experience on draperies and bedspreads preferred.
Telephone
GRaceland 2-8149.

IMMEDIATE POSITION
Reliable Lithuanian woman. General housework; personal laundry.
To assist with 1 child.
No cooking; must stay. Own room and board. Excellent salary. Plenty time off. Phone UPtown 8-1362.

DRILL PRESS OPERATORKŲ
NUOLATINIS DARBAS
GERAS MOKESTIS
DUKE'S COMPANY
3726 Southport.

TUOJ DARBAS
patikimai lietuvaitei. Bendras namų ruošos darbas; tik savo daiktus gali skalbti. Prižiūrėti 1 vaiką. Valgių nereikia gaminti. Turi būti čia. Privatus kambarys ir valgis. Geras atlyginimas. Pakankamai laisvo laiko
Telef. UPTOWN 8-1362.

PATYRUSI MERGAITĖ
Mokanti anglų kalbą, prižiūrėti 5 metų berniuką. Paprastas valgių gaminimas. Privatus kambarys ir vonia, yra kiti tarnai.
WEllington 5-2111

BUILDING CONTRACTORS
Namų Statytojai—Taisytojai

JOHN G. MEŽLAIŠKIS
GENERALINIS KONTRAKTORIUS IR NAMŲ STATYTOJAS
Statom namus ant savo lotų arba ant jūsų loto. Perkam lotus. Reikale kreipkitės, gausite teisingą patarnavimą už prieinamą kainą.
6649 SO. MOZART STREET
Tel. GRovehill 6-6588

KARPENTERYS
Perdirba kambarius, porčius, žieminius langus "combination" duris, sietelius. Galanda ir taiso piūklus ir žolei piauti mašinas. P. ZAWADES,
7135 So. Rockwell Street
HEmlock 4-1169.

MISCELLANEOUS
Įvairus

JONAS CONRAD TUCK
POINTING BIZNYJE
Atnaujiname nusidėvėjusį namą, pripildome lietaus išplautus plytų tarpus. Taip pat pataisome kaminus ir apie langus. Per daug metų gerai patyręs darbe lietuvis. Reikalui prijėjus kreipkitės: J. CONRAD, 5242 So. Artesian Ave. GRovehill 6-4177

ŠVIEŽI, IŠ ŪKIO, KIAUŠINIAI
Pristatysime prie jūsų durų kiekvieną ketvirtadienį 6-12-15-30 tuzinų kiekiais. Vidutiniai 55c. tuzinas, dideli—60c. (Vežimas veža tiktai į žiemius nuo Madison St.). Į pietus nuo Madison St. mes pasiųsime paštu. Siųskite čekį arba money orderį. Aš užmokėsiu persiuntimą arba pasiųsiu C. O. D.. Jūs sumokėsite pašto darbininkui plus pašto ir money orderio kaštus. Kainos gali būti keičiamos be pranešimo. Prisiųskite savo vardą, adresą F. J. ROSS, Route 3-A, Harvard, Illinois.

Pirkite tose krautuvėse, kurios garsinasi "Naujienose"

AUTOS-TRUCKS FOR SALE
Autai ir Sunkvežimiai Pardavimui

A & C MOTOR SALES
816-20 W. 35th Street
Visuomet geras pasirinkimas
VARTOTŲ KARŲ
1936 iki 1951 metų
$25.00 ir aukščiau
MES PERKAME GERUS VARTOTUS KARUS
Bridgeporto draugiškiausi dyreliai.

VARTOTŲ AUTOMOBILIŲ BARGENAI
1950 BUICK 4 durų sedan
'48 CHEVROLET sedan
'48 PLYMOUTH club coupe
'46 CHRYSLER sedan
'48 DE SOTO sedan
'50 CHRYSLER sedan
Ir daug kitokių gerų automobilių, ant kurių sutaupysite nuo $100 iki $500. Lengvais išsimokėjimais.
BALZEKAS MOTOR SALES, INC.
"U will like us"
4030 ARCHER AVENUE

TO RENT—WANTED
Ieško Renduoti

REIKALINGAS 4 ar 5 kambarių flatas su baldais. Pirksiu baldus, šeima iš 4 asmenų. YArds 7-2569.

FOR RENT—IN GENERAL
Bendrai—Rendai

RENDON krautuvė su 4 kambarių butu. Tinkama vieta bet kokiam bizniui. 4843 W. 14th St., Cicero. Savininkas antram aukšte.

RENDON krautuvė su butu. Tinkama skutyklai, grosernei arba kitokiam bizniui. So. Ashland ir 81st St. Phone BEverly 8-1425.

4 AR 3 KAMBARIUS renduosiu tam, kuris pirks rakandus. Yra virtuvė ir vonia, "steam heat" apšildomas. 2716 W. 39th Pl.

FURNISHED ROOMS — TO RENT
Gyvenimui Kambariai

RENDON apšildomi kambariai, miegamasis, virtuvė ekstra. Kambarys viškose. Atskiras įėjimas. Platesnėm žiniom šaukit GRovehill 6-1467.

RENDON furnišiuotas kambarys vedusiai porai. REpublic 7-0618.

RENDON 3 furnišiuoti kambariai, 2 beismente ir vienas pirmam aukšte. Šiltas vanduo visados.
6041 SO. SAWYER AVE.

RENDON didelis miegamasis kambarys vyrui. Telefonuokite ketvirtadienį, po 5, kitom dienom bet kada. GRovehill 6-5813.

RENDON kambarys vyrui. Vienas blokas nuo Archer ir 6800.
5544 So. Rutherford.

RENDON švarus kambarys prie mažos šeimos. Su arba be virtuvės. Šaukite FRontier 6-4210. Kalbėkite lietuviškai.

APŠILDOMAS kambarys vienam vyrui Marquette Parke, prie mažos šeimos. WAlbrook 5-8355.

TURIU 6 kambarių flatą. Gyvenu viena. Priimsiu vedusią porą be vaikų, moterį arba vyrą.
GRovehill 6-4941.

RENDON furnišiuoti kambariai su virtuvės privilegijoms 69th St. Kitas kambarys 7202 So. Fairfield.

FURNIŠIUOTAS miegamas kambarys, švarus, šviesus vyrui arba moteriai. Ashland Ave., arti 63rd St. PRospect 6-4807.

PARTNERS WANTED
Pusininkų Reikia

IEŠKAU partnerių į kosmetikos ir perfumų gamybą, Registered Brandy. Vyras ar moteris gali išmokti darbą. Vieta Cleaner ir Dyer biznyje. Mokau siūti. Rūmas vietoje. Atsišaukite Box 3269, Naujienos, 1739 So. Halsted St., Chicago 8, Ill.
JAMES MICHAELS

FURNITURE-FIXTURE FOR-SALE
Rakandai ir Įtaisai Pardavimui

MODERNIZUOKIT
Savo Virtuvę
arba Bathroom su Steel Wall Tile kambarys 4x7, 4 pėdų aukščio $59.00. Sudėsime—Kreditas.
LAfayette 3-2977
Pasirinkimas gražiausių spalvų.

MŪSŲ "NAUJIENOS", tai MŪSŲ GYVENIMO VEIDRODIS