ORAS

Debesuota ir šilčiau.
Saulė teka — 6:12; leidžiasi — 5:50.

NAUJIENOS

THE LITHUANIAN DAILY NEWS

The First and Greatest Lithuanian Daily in America
NAUJIENOS
The Lithuanian Daily News
Published by The Lithuanian News Publishing Co., Inc.
1739 So. Halsted St., Chicago 8, Ill.
Phone CA 5-8500
Over One Million Lithuanians In The United States

VOL. XXXVIII. Kaina 5c Chicago 8, Ill. šeštadienis, Kovo-March 10 d., 1951 Price 5c No. 59

PRITARIA VISUOTINAM KARINIAM APMOKYMUI

ORO TYRINĖJIMO PUNKTAS ANT PLAUKIANČIO LEDO

WASHINGTON, D. C. —Pulkininkas Bernt Balchen paskelbė penktadienį, kad Jungtinės Valstybės įsteigė oro tyrinėjimo punktą ant plaukiojančio ledo, 200 mylių į šiaurę nuo Aliaskos.

Punktas būsiąs palaikomas apskritus metus. Jame yra 15 vyrų. Žinoma, po tam tikro laiko jie pamainomi kitais. Reikmens jiems parūpinamos ir susisiekimas su jais palaikomas lėktuvais, sako pulk. Balchen.

Mirė elektros kedėje

OSSINING, N. Y. — Naktį į penktadienį elektros kėdėje mirė Raymond Fernandez ir Marta Beck. Jiedu buvo nuteisti mirti už nužudymą 66 metų moteriškės Janet Fay ir vėliau ponios Deliphene Downing ir jos 2 metų dukters.

Martha Beck buvo aštunta moteris, kuriai tapo įvykdyta mirties bausmė elektros kėdėje Ossining kalėjime. Septyni metai praėjo nuo paskutinės moteriškės šitokios mirties iki ponios Beck mirties.

Tekstilės streikas taikinamas

BOSTON, Mass. — Jau tris savaites streikuoja 70,000 tekstilės darbininkų. Praėjusį ketvirtadienį, kovo 8 dieną, atrodė, kad darbininkų su samdytojais susikirtimas pradėjo lužti. Pranešama, jogei trys kompanijos pasiekusios susitarimą su unija streikui užbaigti.

Laukiama daugiau susitarimų.

Britanijos unijistai nori amerikiečio admirolo

LONDONAS. — Transporto ir Bendrųjų Darbininkų Unijos laikraštis išėjo su pageidavimu, kad talkininkų laivyno šiaurės Atlante vyriausiuoju komanduotoju būtų amerikietis admirolas.

Laikraštis sako, jogei britų laivyno vadovybė esanti perdaug autokratiška ir išdidi.

Goeringo našlei $2 bausmė

MIUNCHENAS, Vokietija. — Hitlerio laikais Herman Goering buvo nacių hierarchijoje antras vyras. Aišku, jo žmona laikyta taip pat aukštoj pagarboj.

Karą pralaimėjęs Hitleris nusižudė. Goeringas taip pat žuvo.

O poniai Goering šiomis dienomis teismas paskyrė bausmę sumokėti 2 dolerius dėl to, kad ji neužsiregistravo įsikrausčiusi į naują butą, kaip reikalauja įstatymas.

Berlyno mėras tikisi pagalbos iš JAV

FRANKFURT, Vokietija. — Vakarų Berlyno mėras Ernst Reuter sugrįžo į Vokietiją iš Jungtinių Valstybių. Jisai pareiškė, kad čekio kišenėje neparsivežė, bet yra tikras, jogei JV suteiks vakarų Berlynui finansinės pagalbos.

Albanija pašalinusi du ministerius

PRAHA, Čekoslovakija. — Čia gauta žinių, kad Albanijoj buvo pašalinti iš pareigų du ministeriai. Vienas jų yra Spiro Pano, ministerio pirmininko pavaduotojas, o kitas Rita Marko, pramonės ministeris.

Marko esąs paskirtas kitoms pareigoms, o Pano vieta pasiliekanti, bent kolkas, neužimta.

Muilui kainą sumažins 1 centą

WASHINGTON, D. C. — Kainų direktorius DiSalle painformavo, kad bus numušta namuose vartojamam muilui kaina. Potvarkio šiuo reikalu laukta penktadienį.

Nors oficialiai potvarkis nebuvo paskelbtas, bet painformuoti asmenys sakė, kad numatomas kainos sumažinimas sieksiąs 1 centą šmotui.

Išgelbėjo 8 amerikiečius jūroje

ROMA, Italija. Šią savaitę Viduržemio jūron nukrito JAV laivyno pašto lėktuvas. Praėjusį ketvirtadienį italų laivas išgelbėjo 8 amerikiečius, skridusius lėktuvu.

14 kitų skridusiųjų dar pasigendama ir reiškiama baimė, kad jie gal bus žuvę audringoje jūroje.

Septyniem japonam mirties bausmė

LOS NEGROS, Admiralty Salos. — Australijos karo nusikaltimų teismas paskyrė septyniems japonams mirties bausmę. Jie buvo kaltinami tuo, kad karo metais nužudė 24 buvusius jų rankose belaisvius.

Dar dviems kaltintiems japonams paskirta bausmė kalėti visą amžių ir kitiems trims kalėjimo bausmė iki 15 metų.

Afrikos gyventojai protestuoja

CAPETOWN, Pietų Afrika.— Šią savaitę 8,000 vietinių (originalių, o ne atėjūnų) gyventojų dalyvavo demonstracijoje. Jie kėlė protestą dabar svarstomam parlamente biliui, kuris taiko vietiniams gyventojams specialų, atskirą rinkimų balotą arba sąrašą.

Olandija stato naujas pramones

HAGA, Olandija. — Olandija stato naujas įmones. Tikslas esąs labiau industrializuoti kraštą.

Industrializaciją vykdyti verčia tas faktas, kad kraštas priskaito 250,000 bedarbių. Naujosios įmonės, tikimasi, suteiksiančios bedarbiams darbo.

Olandiją verčiąs industrializuotis dar ir tas faktas, kad šalį spaudžia smarkus gyventojų prieauglis.

NAUJIENOS-ACME Telephoto

Mažieji Baltieji Rūmai JAV laivyno bazėje, kur prezidentas Trumanas eina savo pareigas. Emil Kesselman daro užrašus.

JUGOSLAVIJA KALTINA RUSUS

BELGRADAS, Jugoslavija.— Jugoslavija praėjusį penktadienį, kovo 9 dieną, formaliai apkaltino Rusiją darant prieš ją karinį spaudimą.

Be to, Jugoslavijos vyriausybė kaltina Rusiją, kad ji teikia savo satelitams ginklus ir kariuomenę tikslu nuversti marsti maršalo Tito režimą, kuris yra priešingas Maskvos vadovaujamam komunistų internacionalui.

Kaltinimai rusams išdėstyti 481 puslapio baltojoj knygoje. Valdžios atstovas pareiškė, kad jie bus pasiųsti Jungtinių Tautų generaliniam sekretoriui Trygve Lie.

Kareivis kaltinamas sabotažu

INDIANAPOLIS, Indiana. — Čia areštuotas seržantas Henry V. Green, 23 metų, iš Iron Mountain, Mich. Jisai kaltinamas tuo, kad mėginęs sužaloti du ginkluotųjų jėgų lėktuvus.

Tyrinėtojai sako, jogei Green prisipažino, kad jis įpylęs smėlio į hidraulinę lėktuvų sistemą ir nukirpęs kai kuriuos elektros laidus. Seržantas sakosi norėjęs, kad lėktuvai negalėtų pakilti oran.

Bevin rezignuosiąs

LONDONAS, Anglija.—Dienraštis "The Dailly Herald", dažnai atstovaująs Britanijos valdžios atstovų pareiškimams, informuoja, kad užsienio reikalų ministeris Ernest Bevin yra nutaręs iš savo pareigų rezignuoti.

Pasak dienraščio Bevin pasiliksiąs ministerių kabinete, bet eisiąs lengvesnes pareigas.

Pastaraisiais laikais ne kartą buvo spaudoje pranešimų, kad Bevino sveikata nekaip stipri.

151 pasitraukė iš raudonosios brigados

VENECIJA, Italija. — Partizanų vadas Pietro Ferraro ir 150 jo brigados narių pasitraukė iš komunistų dominuojamos Italų Nacionalinės Sąjungos. Jie pareiškė norą įstoti į priešingą komunistų partijai partizanų organizaciją.

Britų pasiuntinys pasiekė Kinijos sostinę

HONG KONG. — Peipingo radijas paskelbė ketvirtadienį, kovo 8 d., kad Didžiosios Britanijos pasiuntinys komunistinei Kinijai pasiekė krašto sostinę. Britų pasiuntinys yra Lionel H. Lamb.

20,000 mirė badu Kinijoje

TAIPEI, Formoza. — Nacionalistų kinų gaunamomis žiniomis pietų Kinijos dviejose provincijose pastaruoju laiku dėl bado mirė 20,000 žmonių, būtent Lungchun ir Kwantung srityse.

Ten, sako tie patys pranešimai, siaučia maras. Tačiau skaičių apie maro aukas nepaduodama.

Amerikiečiai nori apsupti Seoulą

TOKIJO, Japonija. — Amerikiečiai, persikėlę Han upę pietų Korėjos sostinės Seoulo apylinkėje, išplėtė persikėlimo plotą iki 12 myių.

Jie pasistumė į šiaurę nuo Han upės jau apie 12 myių. Penktadienio pranešimai spėjo, kad amerikiečiai mėgins apsupti miestą.

Queuille suorganizavo Prancūzijos valdžią

PARYŽIUS, Prancūzija.—Radikalų socialistų partijos vadas Henri Queuille penktadienį jau turėjo suorganizavęs Prancūzijos ministerių kabinetą. Tą pačią dieną jis norėjo prašyti parlamento pasitikėjimo naujai valdžiai. Ar gavo, kol kas nepranešta.

Padėjo atsargon 10 generolų

ATĖNAI, Graikija. — Dešimt Graikijos generolų padėta atsarginių karininkų sąraše. Jų pašalinimas iš aktyvios tarnybos siejasi su krašto ginkluotųjų jėgų perorganizavimu.

Vėliausios Žinios

★

—Britanijos užsienio reikalų sekretorius Ernest Bevin įteikė rezignaciją penktadienį. Jo vietą užimsiąs Herbert Morrison. Bevin iš valdžios nepasitrauksiąs. Jis eisiąs Lord Privy Seal pareigas ir tur būt teiksiąs patarimų premjerui ir naujam užsienio reikalų sekretoriui. Bevin yra 71 metų senumo ir pastaruoju laiku sirgo.

—International Harvester Co. pakelsianti algas savo 17,000 darbininkų po 5 centus valandai.

—Prancūzijos parlamentas suteikė pasitikėjimą naujam ministerių kabinetui.

—Korėjos fronte, Seoulo srityje amerikiečiai pasistumė pirmyn dar keturias mylias.

—Senatas priėmė bilių šaukti kariuomenėn 18 metų vyrus. Tarnybos laikas skyriamas jiems 24 mėnesiai. Bilius siunčiamas atstovų rūmams.

—Jugoslavija kaltina Rusiją dėl 2,000 incidentų jos pasienyje, dėl koncentracijos Rusijos satelitų kariuomenės Jugoslavijos pasienyje ir dėl kitokių grasinančių ženklų.

—Tibetas ir Kinijos komunistai susitaikę. Tibetas turėsiąs autonomiją. Bet pasienį su Indija kontroliuos Kinijos komunistai. Jie taip pat kontroliuos Tibeto užsienio politiką.

—Ugniakalnis išsiveržė Naujojoj Gvinėjoje.

Išteisino daktarą kaltintą išdavyste

RANGOON, Burma. — Burmos apeliacijų teismas paleido daktarą Gordon Seagrave. Vasario 17 dieną žemesnis Burmos teismas buvo paskyręs daktarui bausmę kalėti iki šešių metų už tai, kad jis teikęs pagalbą priešams.

Dalykai susidarė šitaip: daktaras buvo patekęs nelaisvėn; kaip gydytojas, jis teikė priešams medicinos patarnavimus ir dėl to tapo apkaltintas ir buvo pripažintas kaltas kaip priešus rėmęs. Apeliacijų gi teismas priėjo kitokį išvadą: daktaras ne priešus rėmęs, bet stengęsis sumažinti sužeistųjų skausmus.

UŽ PRIVALOMĄ TARNYBĄ BALSAVO 68, PRIEŠ 20

Kokį įstatymą priims kongresas šiuo reikalu, parodys ateitis

WASHINGTON, D. C. — Bilius, taikomas įvesti Jungtinėse Amerikos valstybėse visuotinį, privalomą karinį apmokymą jaunuomenės, buvo balsuojamas senate penktadienį.

Tai nebuvo oficialus priėmimas ar paneigimas biliaus. Balsavimas buvo išbandomas. Norėta patirti, kokia yra senato laikysena šiuo klausimu.

Biliaus esmė yra, kad kiekvienas JAV jaunuolis, prigyvenęs 18 metų, gautų bent šešių mėnesių karinį apmokymą.

Dabartinis kariuomenėn jaunuomenės ėmimo aktas (Selective Service Act) pasibaigia šių metų liepos 9 dieną. Jo vietai ir yra taikomas bilius, kurį senatoriai balsavo kovo 9 d.

Balsavimas parodė, kad 68 senatoriai pritaria visuotiniam privalomam jaunuomenės apmokymui, o 20 buvo priešingų.

Senato dauguma biliui užtikrinta. Bet teks išlyginti įvairios pataisos ir įnešimai, susiję su bilium, pirm negu senatas galutinai jį priims. Be to, šituo reikalu tokią pat galią turi pasisakyti ir atstovų rūmai. Net kai senatas ir atstovų rūmai bilių priims, dar ir tuomet reikės prezidento parašo. Taigi biliui, kad jis taptų krašto įstatymu, teks pereiti dar keletas etapų.

Ir pagaliau, koks tas įstatymas bus priimtas, parodys ateitis.

Keturių valstybių pasitarimai šlubuoja

PARYŽIUS, Prancūzija. — Trys Vakarų valstybių (JAV, Prancūzijos ir Britanijos) užsienio reikalų ministerių pavaduotojai jau turėjo keturius pasitarimus su Sovietų užsienio reikalų pavaduotoju Gromyko.

Penktadienį laukta penkto pasitarimo. Tačiau Vakarų diplomatų nuotaika buvo nekokia. Pirmieji keturi pasitarimai mažai ką teatsiekė, nesitikėta nieko ypatingo nė iš penktojo, kuris turėjo įvykti penktadienį.

Šie pasitarimai eina tikslu nustatyti dienotvarkę vėlesniojo laiko pačių užsienio ministerių konferencijai. Bet kol kas Rusija ir Vakarų valstybės dėl dienotvarkės nestengia susitarti.

Senato komitetas nori varžyti prezidentą

WASHINGTON, D. C.—JAV užsienio reikalų komitetas parėmė prez. Trumano administracijos ir krašto ginkluotųjų vadų reikalavimą pasiųsti dar 4 JAV karių divizijas Europon.

Tas pats komitetas betgi dauguma balsų užgyrė pataisą, kad prezidentas atsiklaustų konkreso pirm negu siųs daugiau karių Europon.

Senatorius Smith vėliau paaiškino, jogei išreikštas reikalavimas, kad prezidentas atsiklaustų kongresą dėl siuntimo kariuomenės Europon, neliečia minėtų keturių divizijų siuntimo. Komiteto balsavimas reiškia reikalavimą atsiklausti kongresą, jeigu bus norima daugiau negu 4 divizijos kariuomenės siųsti.

Patarimas sveikatai palaikyti

WASHINGTON, D. C. — Viceprezidentas Barkley skaitomas Washingtone "geleziniu žmogum". Tai jis duoda patarimų sveikatai palaikyti:

1 — žmogui reikia fiziškos mankštos; 2 — reikia kasdien sviežio oro pakvėpuoti; 3 —valgyti maistą, kurį žmogus mėgia, bet ne persivalgyti; 4 — paskirstyti darbą ir poilsį kiek galima tiksliau; 5 — patikrinti sveikatą bent kartą per metus; 6 — turėti bent kiek nuovokos, kaip žmogaus kūnas funkcionuoja.

Rašomosios mašinėlės kontrabandos prekės

HANNOVER, Vakarų Vokietija. — Vakarų Vokietijos muitinės pareigūnai raportuoja, kad apie 30,000 rašomųjų mašinėlių buvo įgabenta kontrabandos keliu į Vakarų Vokietiją iš rusų kontroliuojamos rytų Vokietijos. Tatai reiškia, sako raportas, 3 milijonų dolerių nuostolius vakarų Vokietijos įmonėms, dirbančioms šias mašinėles.

Pastebėjo daug priešo sprausminių lėktuvų

TOKIJO, Japonija. — Jungtinių Valstybių 5-toji oro jėga Korėjoje sako pastebėjusi 60 rusų gamybos sprausminių lėktuvų, skridusių šiaurės Korėjoj. Tai buvusi stambiausia priešų oro pajėga iki šiol pasirodžiusi Korėjos kare.

Priešo lėktuvai nepriėmę kautinių. Pamatę amerikiečių lėktuvus, visi jie sugrįžo į Mandžiūrijos teritoriją už Jalu upės.

Užgyrė aliejaus nacionalizaciją

TEHERANAS, Iranas. — Paskutinėmis dienomis buvo nušautas Irano premjeras Ali Razmara. Jisai skaitėsi Irano aliejaus versmių nacionalizacijos priešu.

Keletui valandų praėjus po to, kai Razmara buvo palaidotas, Irano parlamento komitetas priėmė rekomendaciją aliejaus versmes nacionalizuoti.

Jeigu visas parlamentas priims šią rekomendaciją ir aliejaus versmės taps nacionalizuotos, tai toks aktas skaudžiausią užgaus Anglų-Irano Aliejaus kompaniją.

Penkiems kalėjimas Jugoslavijoj

BELGRADAS, Jugoslavija.— Teismas paskyrė bausmę penkiems asmenims kalėti nuo 5 iki 10 metų. Jie buvo kaltinami sąmokslu nuversti Tito režimą ir sugrąžinti į sostą buvusį Jugoslavijos karalių Petrą.

Rašo J. L.

REVIZORIUS SASNAVOJE

(Tęsinys)

Jau daug kietesnio būdo — savas parsidavėlis šiugžda. Jį, kaip savos kilmės žmogų, ilgiau ir kentė sasnaviečiai: vis laukė, gal susipras. Bet išsigimėlio sąžinė, paprastai, būna visiškai juoda, kaip derva, ir jokie įspėjimai nepagelbsti. Tad ir jam turėjo žmonės "užpilti druskos".

Totorius Kalevičius, nors irgi stengiasi būti klusnus caro valdžiai, bet sugeba suprasti esamą situaciją ir išmoksta laviruoti tarp kūjo ir priekalo. Jis, eidamas savo pareigas, stengiasi, jei galima, bent žmonėms nekenkti. Tai 1905 m. revoliucionieriai pasitenkina atimdami iš jo šautuvą.

Ypatingai savotiškas yra revizorius Andrejevas. Tai kažkoks unikumas burliokų galerijoje: nei geria nei kyšius ima, tik atkakliai pasiryžęs gyventojams parodyti savo galią ir juos skaudžiai nubausti. Jis yra beveik sadistas — lyg tai būtų vėlesnių čekistų gyvas pirmtakas — ir su didžiausiu malonumu rašo baudas visai nekaltiems žmonėms. Juo tolyn, juo labyn niršta ir — vis didesnes baudas rašo. Tad ir jis turėjo gauti kelias kulkas. Išgaravo tada visa jo didybės galia, ir jis bėgo bailiau kaip zuikis.

Būta vieno ir visai žmoniško podlesno — Lukošiuose. Bet jį slėgė jo draugų aplinkuma. Jis ilgiausias valandas sode klausydavęsis paukščių giesmių. Mėgęs ir pats jautriai dainuoti. Neilgai jis savo pareigose ištvėręs.

Suvalkiečių išdidumas

Kalbant apie sasnaviečių charakterius, jų kalbos ir veikimo būdą, dar reiktų pastebėti ir bendrieji suvalkietiški bruožai. J. Gegužis ir yra ryškiausias suvalkietis. Be jau minėtų jo asmens savumų, dar pastebėtinas ir jo savotiškas išdidumas. Ši ypatybė savo esmėje nėra gera nei bloga, o reliatyvi — pagal aplinkybes, priežastis ir formą, kaip ji reiškiasi. Suvalkiečio ūkininko išdidumas visai nepanašus į pietinio slavo tuščiagarbišką nosies rietimą ir įsivaizdavimą. Jis neturi nieko bendra ir su bajoriška puikybe, kuri remiasi skirtingo luomo "unaru" bei "mėlynu krauju". Suvalkiečio išdidumas yra tik didelė žmogiškoji savigarba, kai dorai ir garbingai gyvenant ir teisingu darbu sau duoną pelnantis pasijuntama esant lygiu kiekvienam kitam žmogui, vis vien ar jis būtų ponas, kunigas ar gubernatorius. Kai savo darbą ir pareigas tinkamai atlieka ir niekeno kito duonos neprašo, tai jis prieš nieką nenori lenktis ir niekam vergauti.

Su žmonėmis suvalkietis yra mandagus, bet kada patenka tarp kiaulių, tai ir jis nosį užriečia. Kepurės jis nenusiims prieš tą, kuris nesiteikia į pasveikinimą atsakyti. 137 p.

...jei kas pradeda unarą varinėti, tai tada ir jie unarą pavaro... Apie Aleksotą ir Garliavą gal būt jam (šiugždai) nieko ir nebūtų sakę, bet sasnaviečiai kėlė mintį apie reikalą pakirpti obeškikui kelnes. 152 p.

Jis (revizorius) galėjo kyšio ir neimti, galėjo atsikalbinėti, bet kad Sasnavos ūkininko nepriėmė ir nenorėjo kalbėtis, tai jau per daug, — pakartojo keli apylinkės ūkininkai. Tokio pažeminimo jie negalėjo pakęsti. 215 p.

Tas savo, kaip žmogaus, vertės didelis pajautimas suvalkiečiams ir buvo pats pirmasis akstinas kovoti su caro valdžia dėl uždraustos spaudos, dėl savos kalbos, dėl mokyklų, dėl miškų ir kitų visų dalykų iš eilės. Ir dabartinėse partizanų prieš bolševikus kovose suvalkiečiai atiduoda nemenką dalį (kaip matome iš A. Daumanto knygos). Net Smetonos laikais suvalkiečiai išdrįso kelti ranką prieš valdžios sauvalę ir neteisybę. Ta suvalkietiška savigarba gal būt nėra koks atsitiktinis reiškinys, o — kokių nors istorinių ar socialinių faktų pasėka. Istorikų nuomone, Suvalkų kraštas ilgai buvęs vien miškais apaugęs, o pirmieji gyventojai susidarę iš įvairių bėglių, kurie dėl politinių ar luominių negerovių bėgo slėptis į miškus ir pelkes. Tad jų jau būta aktyvesnio elemento. Gal dar daug nulėmė vėliau ir tai, kad čia būta mažiau dvarų, mažiau ponų. Kiekvienas pasiturįs ūkininkas ėmė jaustis pats sau ponas. Čia ir baudžiava anksčiau išnyko, ir viensėdžiais išsiskirstyta. Socialinis ir ekonominis gerbūvis galėjo padėti suvalkiečiui išsiugdyti tą kietą pažiūrą į nelygstamą šios žemės vertybę — žmogų.

Šitoji savigarba kitų lietuvių net pašiepiama, o suvalkietiškas charakteris net nemėgiamas. Bet nuolatinėse mūsų tautos kovose su pavergėjais (rusais, vokiečiais ar lenkais) šis būdo bruožas, matome, labai ir labai naudingas.

Suvalkiečiai moka susivaldyti

Dar vienas suvalkietinio būdo savumas—nepaprastas mokėjimas susivaldyti ir tylėti — pastebimas aprašytuose sasnaviečiuose. Pavyzdžiui, nušovus šiugždą, "niekas neklausė — už ką? Beveik niekas neklausė — kas tai padarė?" 166 p. Arba kai Pocevičius su senio Gegužio žinia jo sūnų prikalbino prisidėti prie revizoriaus tykotojų, tėvas su sūnum paskui apie tai niekad nepasikalbėjo: "Ką Pocevičius su Petru kalbėjo — nežinau . . . nei aš jų, nei jie manįs nieko neklausinėjo." 229. Ir vėliau po įvykio tas pat: "Nė vieno žodžio negirdėjau iš to, kuris gaiduką spaudė . . . Man savigarba neleido jo klausinėti". 257 p., nors tai buvo jo mylimas sūnus. Dzūkui ar aukštaičiui tai būtų neįtikėtina, kad tėvas su sūnum, kasdien prie to paties stalo duoną lauždami, tarp savęs nepasišnekėtų apie dalykus, kuriems abu vienodai pritaria. Bet tai yra toks suvalkiečio būdo uždarumas, susidaręs per ilgas kartų kartas, nuo jo paties nepriklausąs. Jis įpratęs kalbėti tik tai, kas būtinai reikalinga sakyti, kad kitaip elgtis nemoka ir negali. Prisiminkime žymiųjų suvalkiečių V. Kudirkos ir Pr. Vaičaičio pavyzdžius, kai vieno ir kito santykiuose su tėvu ilgo laiką buvo ne nesutikimas ar pyktis, o — neperžengiama tyla.

Savų miškų meilės tema M. Gudelio knygoje yra kaip pagrindinis motyvas visame pasakojime. Tai reiktų atskirų straipsnių išnagrinėti. Čia ne tik pasigėrėjimo jausmas saviems miškams, bet ir aktyvus užsistojimas už jų gyvybę, kovojant su naikintojais, nesigailint savo kraujo aukų. Ne vien dėl miško naudos kovojo sasnaviečiai, o daugiau iš meilės savajam miškui, matant, kai svetimieji ateiviai be atodairos naikina jį, nebrangina jo, nežino, kad miškas reikia mylėti ir globoti — tik tada jis augs ir bus naudingas žmogui.

Lietuviai mėgsta miškus. Jiems širdį skauda, kada mato žmones sveikus medžius kertant. 299 p. Mišką saugodavom daug stropiau negu eiguliai. Kiekvienas augąs medelis mums buvo brangus. 300 p.

...giria visą laiką kalba. Ji kalba net ir tuo atveju, kai vėjas viršūnių nejudina. Vasarą upeliai ir paukščiai joje šneka, žiemą sproginėjąs ledas ir krintančios šakos tylą ardo, o aidas visą laiką, jei ne kranklio, tai būgo balsą nešioja. 35 p.

(Galas.)

ALICE STEPHENS
vadovaus chorui, kuris dainuos pavasariniame Naujienų vakare.

SIMAS VELBASIS
vadovaus vaikų baletui, kuris įvyks **Naujienų** pavasariniame vakare.

Nubaudė rinkimų prižiūrėtojas

Dvi rinkimų prižiūrėtojos buvo apskrities teisėjo Jarecki nubaustos po $150 už tai, kad jos 27 apylinkėje leidusios 1948 metais balsuoti tokiems 6 asmenims, kurių registracija buvusi įtartina, ir 36 balsavimo pareiškimai buvę netikri.

Tai Mrs. H. Johnson, 71 m., 2007 Warren, respublikonė, ir Mrs. M. Kahlert, 2015 Warren, demokratė.

Abi pareiškė apie apgavystę nieko nežinojusios.

LEWISTONE APSIŽVALGIUS

LEWISTON, Me. — Šioji, toliausiai į šiaurę nusitęsusi, valstybė retai minima Amerikos lietuvių spaudoje ir todėl gali atrodyti, kad čia ir lietuvių kilmės žmonių yra labai mažai bei tie patys labai neveiklūs ir svetimi lietuvybei. Bet, deja, taip nėra. Imant valstybės gyventojų skaičių, kas 800 gyventojų tenka 3 lietuviai. Lietuviai čia daugiausia yra susigrupavę šiuose centruose: Lewiston, Auburn, Rumford, Millinocket, Portland ir Augusta. Gausiausi lietuvių kolonija ir stipriausi organizacijos atžvilgiu yra Lewiston. Čia yra seniausios ir stipriausios lietuvių pašalpinės ir politinės organizacijos. Juk neveltui visoje Maine valstybėje esančių lietuvių trečdalis gyvena Lewistone! Taip pat nemažai lietuvių yra įsikūrę vadinamose farmose. Jų dauguma verčiasi pieno ūkiu. Su giedria nuotaika tenka pasidžiaugti, kad čia lietuvių kalba naudojasi ta meile ir pagarba, ko daugelio šios šalies vietose taip labai pasigendama. Ir ne tik senieji ateiviai, bet jau ir čia gimę, ir net jų vaikai, su meile ir pasididžiavimu vadina save lietuviais ir reikiamose vietose išdidžiai pademontruoja lietuvių kalbos mokėjimą. Tai garbė Maine valstybės seniemsiems ateiviams lietuviams, kad jie įskiepijo tėvynės meilę ir pagarbą vaikų širdyse. Užtai ir lietuvių vardas šioje valstybėje yra daugelio atžvilgiu statomas pavyzdžiu: kaip gerai organizuota visuomenės dalis, kaip rinktiniai darbininkai, kaip geri šio krašto piliečiai ir savo tautos vaikai ir kaip taupūs žmonės. Mat virš 90% senųjų lietuvių ateivių gyvena nuosavuose namuose ir dauguma jų turi stambokas pinigų sumas sutaupę bankuose, bet negalima pasakyti, kad jie tuo pačiu turėjo būti šykštūs. Ne. Priešingai! Jie yra labai daug prisidėję atstatant nepriklausomą Lietuvą 1919-1920 metais ir vėliau savo gausiomis aukomis. Man teko matyti dalį archyvinės medžiagos iš tos darbo srities ir mane tiesiog nustebino praeities veiklos apimties didumas. Tokia medžiaga neturėtų sutrūnyti archyvų stalčiuose, bet būtinai turėtų būti atiduota žinion tokios institucijos, kuri kada nors rašys istoriją apie Amerikos lietuvių pastangas ir nuopelnus atstatant nepriklausomą Lietuvą 1919-1920 metais.

Naujieji ateiviai

Esant čia, palyginti, menkai pramonei, naujųjų ateivių, taip vadinamųjų "dypukų", čia apsigyvena vos kelios šeimos. Tiesa, jų čia buvo atvykusių kur kas daugiau, bet turėjo išsikelti į pramonės centrus, kad galėtų apsirūpinti darbu. Santykiai tarp senųjų ir naujųjų ateivių yra kuo puikiausi. Naujieji ateiviai iš senųjų patyrė tikrai daug broliškos širdies, nes visi susilaukė įvairiausios medžiaginės paramos ir malonaus, lietuviško, paguodos žodžio, kuris, žengiant pirmuosius žingsnius šioje žemėje, kaikada buvo nemažiau reikalingas už medžiaginę paramą.

Kolonijos nuostoliai

Iš senųjų ateivių, jų didelė dauguma, jau yra "prašokę" savo pusamžį, todėl nenuostabu, kad mes čia gana dažnokai su širdgėla turime lydėti paskutinę kelionę einantį kolonijos lietuvį. Vien tik praeitų metų lapkričio mėnesį palaidojome keturis, būtent: Petronėlę Meižienę, Vaclovą Meinorių, Praną Tomkų ir Albertą Varaneckį, gi š. m. vasario mėnesio 22 d. mirė ir vasario 24 d. palaidota Marijona Čereškienė, kuri po operacijos 1950.II.10 d. virš metų išsikankino, žiaurios vėžio ligos kankinama. Marijona Čerečkienė buvo sena "Naujienų" skaitytoja. Apie ją teks vėliau plačiau parašyti, nes tai buvo kolonijos lietuvė, pro kurios mirtį negalima tyliai praeiti.

Auka Korėjos fronte

Praeitų metų lapkričio mėnesio pabaigoje Korėjos fronte buvo sunkiai sužeistas kolonijos lietuvis Edvardas Petraitis (Peterson) kuris po kelių kančios dienų mirė Japonijoje. Palaidotas Lewistone.

Š. m. sausio mėn. 3 d. pašauktas išvyko kariuomenėn Ramutis Šemeta, kuris Amerikos žemę pasiekė tiktai 1949. IV.19 d. Dabar baigia karinį apmokymą Fort Hood, Texas.

Seno "Naujienų" skaitytojo nuomonė apie "Naujienas"

Susitikęs seną Lewistono gyventoją ir žinomą visuomenės veikėją p. Eismontą, panorau išgirsti jo nuomonę apie "Naujienų" dienraštį, nes žinojau, kad jis yra senas jo skaitytojas. Jis mielai sutiko pasikalbėti apie dienraštį.

—Jau esu gavęs pakankamai žinių apie Tamstos veiklą praeityje ir dabar (šiuo metu p. Eismontas eina DLK Gedimino Draugijos prezidento pareigas), aš tuo tarpu norėčiau konkrečios nuomonės apie lietuvių dienraštį "Naujienas", kurias, kiek žinau, Tamsta jau senai skaitai.

Ponas Stanislovas Eismontas greitai numetė baigiamą rūkyti cigaretę ir skubiai, užsidegęs kitą (reikia pripažinti, kad p. St. Eismontas yra didelis "pypkorius") ir užtraukęs vieną kitą dūmą, ėmė kalbėti iškeltu klausimu:

—Tiesa, dienraštį "Naujienos" skaitau jau ne pirmus metus ir, reikia prisipažinti, esu jas savaip pamilęs. Esu užsiprenumeravęs net kelis laikraščius, bet kaip tik dienos korespondencija pasiekia mano namus, pirmiausia imu skaityti "Naujienas", nes čia yra naujausios pasaulio politinės žinios, o taip pat gausu labai įdomios medžiagos iš viso pasaulio lietuvių gyvenimo. Man taip pat labai patinka dienraščio "Polemika ir kritika", "Skaitytojų balsai", išsamus spaudos apžvalgos skyrius, vedamieji ir kiti. Tai labai įdomus ir naudingas dienraštis. Aš vien tik "Naujienas" perskaitęs, puikiausiai orientuojuosi kaip pasaulinės politikos labirintuose, taip ir Amerikos bei viso pasaulio lietuvių nuotaikose ir siekiuose. Taip pat pakankamai žinių surandu ir iš pavergtos Lietuvos. "Naujienos" tinka skaityti visų pakraipų ir įsitikinimų žmonėms.

Tai tikrai puiki atestacija skaitytojo ir tai visai neperdėta.

Reikia pasakyti, kad kaip Lewistone, Auburne, taip ir kitose lietuvių kolonijose Maine valstybėje, yra senų visuomenės veikėjų, su kuriais ateityje tikrai bus įdomu supažindinti lietuvių visuomenę, dienraščiui "Naujienoms" patiekiant įdomius pasikalbėjimo davinius apie jų garbingą praeities veiklą lietuvybės išlaikymo ir būsimai nepriklausomai Lietuvai padėti.

Čia taip pat yra labai garbingų Amerikos lietuvių organizacijų, apie kurias irgi teks plačiau prisiminti.

Guberniškis

NAUJIENOS buvo ir tebėra geriausias Amerikos lietuvių draugas.

J. P. VARKALA
INCOME TAKSUS PILDO
VALSTIJOS REGISTRUOTAS AUDITORIUS
2401 West 63rd Street
Phone WALBROOK 5-7711

TURIME DIDELĮ PASIRINKIMĄ:

DEIMANTŲ
LAIKRODŽIŲ
BRANGMENŲ
SIDABRINIŲ INDŲ
SIENINIŲ LAIKRODŽIŲ
RADIO IR TELEVIZIJOS APARATŲ
IR KT. PREKIŲ
Laikrodžiai Pataisomi Specialisto
John A. Kass
Duodama 1 metų Garantija
Lengvais Išsimokėjimais
JOHN A. KASS
4102 ARCHER AVENUE
(prie Mozart Street)
Tel. LAfayette 3-8617
Seniausia Lietuvių Jewelry Krautuvė Brighton Parke
Įsteigta 1915 metais

NUO UŽSISENĖJUSIŲ, ATVIRŲ
SKAUDŽIŲ ŽAIZDŲ
IR ODOS LIGŲ
Tie, kurie kenčia nuo SENŲ, ATVIRŲ ir SKAUDŽIŲ ŽAIZDŲ, jie negali ramiai sėdėti ir naktimis miegoti, nes jų užsisenėjusios žaizdos niešti ir skauda. Kad pašalinti tą niežėjimą ir skaudėjimą senų, atvirų ir skaudžių žaizdų, uždėkite LEGULO Ointment. Jo gydomos ypatybės palengvins jūsų skaudėjimą ir galėsite ramiai miegoti naktį. Vartokite jas taipgi nuo skaudžių nudegimų. Jos taipgi pašalina niežėjimą ligos, vadinamos PSORIASIS. Taipgi pašalina perštėjimą ligos vadinamos ATHLETIC FOOT, sustabdo džiūvimą odos ir perplyšimą tarppirščių. Jos yra tinkamos vartoti nuo **džiūstančios ir suskilusios odos.** Jos yra geros gyduolės nuo visų išviršinių odos ligų. LEGULO Ointment suteiks jums pagalbą nuo nuvargusių, perštamų ir niežtinčių kojų. Legulo Ointment yra parduodamas po 75c., $1.25 ir $3.50. Pirkite vaistinėse Chicagoje ir apylinkėse ir Milwaukee, Wis., arba atsiųskite money orderį į:

LEGULO, Department J,
4847 W. 14th St., Cicero 50, Ill.

ŽALIOJI MĖTA

Žalioji Mėta (Varliamėtė) yra ir buvo vartojama per šimtmečius kaipo naminė gyduolė. Žalioji Mėta yra gera nuo šlapumo susilakymo ir nuo karščiavimo šlapumo kanale. Gerai žaliąją Mėtą gerti nuo nereikalingų vėmimų. Yra taipgi sakoma, kad ji gera nuo akmeninės ir vandeninės ligų, nuo vidurių išputimo ir nuo kenksmingų gazų viduriuose, nuo traukimų, sukimų ir visokių nesmagumų viduriuose. Pasidaryk arbatos iš Žalios Mėtos ir gerk kiek tik nori. Svaras šitos Mėtos kainuoja $2.00, o pusė svaro—$1.00. Prisiunčiam į namus.

ALEXANDER'S CO.
414 W. Broadway,
South Boston 27, Mass.

SOPHIE BARCUS
RADIO VALANDA
IŠ STOTIES
W. G. E. S.
5000 watts—1390 kil.
Kasdien: Pirmadienį iki Penktadienio nuo 8:45 iki 9:30 ryte.
Ir kas Pirmadienį nuo 7:00 iki 8:00 valandos vakare
Lietuviškos Vakaruškos
Tel. HEmlock 4-2413
7121 So. Rockwell Street,
Chicago 29, Illinois

Teisingas ir Atsakomingas
PAJAMŲ TAKSŲ PATARNAVIMAS
SUTEIKIAMAS PER
OBARTUCH AND COMPANY
PER PRAEITUS 20 METŲ
2123 W. Cermak Rd. Chicago, Illinois
Telefonas: VIRGINIA 7-6475

Atviros Kojų Žaizdos Gali Būti Išgydytos
Kam kentėti ir nemiegoti per naktis, jei jus galite to išvengti. Pabandykit **BOROCYL OINTMENT.** Jos pagelbėjo daugeliui žmonių. **BOROCYL OINTMENT** pašalina skausmus, niežėjimą, deginimą ir pagelbsti gijimui. Taipgi vartojamos nuo eczema nudegimų ir kitų odos ligų. **Kaina $1.50.** Siųskit Money Orderį arba nuvykite į:
BOROCYL CO., 1241 NO. ASHLAND AVE.
CHICAGO 22, ILLINOIS.

Taupyk Saugiai ir su Geru Uždarbiu
Turtas $28,000,000. Atsargos fondas $2,600,000.
Stipriausia Taupymo Įstaiga Amerikoj.

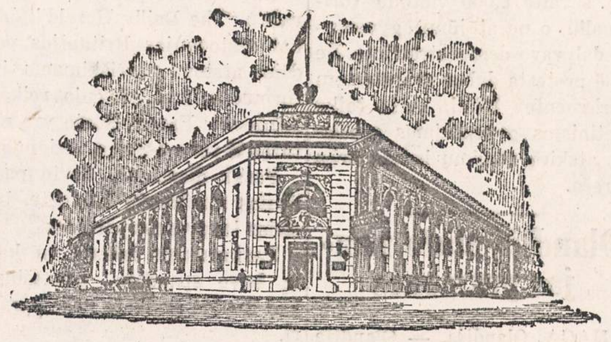

Standard Federal Building.
Standard Federal Savings
4192 Archer Avenue, Brighton Park, Chicago 32, Illinois.
JUSTIN MACKIEWICH, PRESIDENT IR MGR.
TELEFONAS: VIRGINIA 7-1141.
Narys Federal Savings and Loan Ins. Corp.

JŪSŲ SUTAUPOS APDRAUSTOS IKI $10,000
MOKAME PELNINGĄ DIVIDENDĄ Kas šeši Mėnesiai
TEIKIAME PASKOLAS ANT NAMŲ Lengvomis Sąlygomis
DISTRICT SAVINGS and Loan Association
3236 S. HALSTED ST., CHICAGO 8
Phone: CAlumet 5-4118
Jos. M. Mozeris, Secretary

Praėjo kiti metai, ir jau laikas vėl suvesti sąskaitas su Dėde Samu . . .
Statistika rodo, kad 50% gyventojų nepasinaudoja 75% jiems leidžiamų atskaičiavimų. Mūsų ekspertai pasirūpins atskaityti jums visas sumas iš valstybės mokesčių.
Jus gerbią,
ELMER KOLB and ASSOCIATES
1630 West 47th Street Chicago, Illinois.
Telefonas YARDS 7-6765

A. STRAZDAS

TRAUKINY

(Tęsinys)

Bet prieina prie mūsų transporto komendantas. Pats komendantas. Jis uniformuotas, ir gražus, ir aukštas. Jis mosuoja savo standžia kepure prieš vejdą, vėdinasi, o jo plaukai tviska saulėje. Kai jis iš lėto priartėja, kolona kažkaip susigūžia ir nutyla, nes juk tai yra pats komendantas, kurį visi pažįsta iš jo gražaus sudėjimo, iš jo išdidžios eisenos ir iš ilgo, beveik per visą kairę veido pusę besidriekiančio, rando.

Prieina jis, ir žiūri į mudvi susikibusias. Mes žinome, kad taip negalima, kad draudžiama kabinėtis, bet nepaleidžiame viena kitos. Juk vistiek...

— Pavairgai, mažyte,— kreipiasi į šlubuojančią Sonią komendantas ir eina greta žingsnis žingsnin, vis atsigrįžęs į mus. — Pavargai, sunkus kelias — tartum pats sau, tartum mums kalba komendantas ir mes visi žiūrim tai į jį, tai į Sonią ir patys savo ausims netikim. — Eikš čia, eikš pas mane — jis pasilenkia ties ja ir paima už parankės.

— Eik, eik, — aš stumiu Sonią nuo savęs, — eik, jeigu ponas komendantas liepia.

Bet ji, vaikas, įsikibo visa savo dešimčia pirštų į mano petį ir tyli.

— Eik, eik pas poną komendantą — šnabžda kaimynai iš kairės ir iš dešinės ir mes visi kažkodėl džiaugiamės. Nežinia ko, tik toks džiaugsmas ima, pažvelgus į tą gražų, uniformuotą vyrą ir jis mums, kaip pats Dievas atrodo. Tik todėl, kad jis tuos kelis malonius žodžius ištarė. Tik todėl. Girdžiu, kaip mano kaimynės, tos jaunos, bręstančios mergaitės, kurios jau šiandien sudūlėjusios ir į nieką pavirtusios, šnabždasi: — O, kad mane jis pašauktų, o kad mane...

Bet ponas komendantas žingsniuoja tik ties mumis ir jo kaustyti batai kaukši dūsliai grindiny ir jis vis šypsosi atsigrįžęs į mūsų pusę ir į nieką daugiau nebežiūri tik į Sonią.

— Eik, — mes varom Sonią. — eik, ko lauki?...

Ji išėjo ir pusė kolonos ją nusekė akimis.

— Pavargai, mažyte, — glosto jos galvą komendantas. — Žinoma, karšta diena ir kelias toks blogas, kur čia nepavargsi...

Aš negaliu ištverti. Mano širdis netelpa krūtinėje iš džiaugsmo. Aš žinojau, kur mus veda, o tą momentą tartum nežinojau. Aš viską užmiršau. Ir viskas, rodosi, aptemo mano akyse. Viskas pasikeitė. Nieko nėra: nei mirties, nei alkio, nei nuovargio. Ir nesilpsta kojos. Ne, aš jau bėgti nenoriu, aš vos sugaudau akimis savo vyrą, kuris, lyg pavargęs paukštis, iriasi rankomis. Aš tik įsistebeilijusi į baltą baltą komendanto ranką, kuri rymo ant Sonios galvos ir įsiklausiusi į jo žodžius:

— Pavargo balandėlis, štai kaip...

Komendantas eina ir Sonia eina. Ir ji vis labiau šlubuoja.

— Paleis ją namo, — sako man kaimynė, — pamatysi, pasigailės ir paleis... — šnabžda iš visų pusių pavydžios lūpos.

— Pavargo balandėlis,—kalba komandantas Soniai. — Tokios silpnos kojytės ir veidelis toks išbalęs. Parodyk akutes, mažyte... O, kokios paraudusios. Gal ir nemiegojusi per naktį, štai kaip...

Komandantas palinkęs ties ja, Sonia tokia mažutė, tokia smulkutė šalia jo stambaus liemens.

— O kaip tu vadiniesi, paukštyte, a?

— Sonia,— atpažįstu jos vaikišką balsiuką ir man norisi pašokti iš džiaugsmo. Mano Sonia, mano vienintelė, kalbasi su komendantu, kaip su lygiu Mes išrikiuotos koja kojon einam ir mus šautuvais daužo, jeigu koją sukeičiam, o ten mano Sonia...

— Mažytė, vargšelė Sonia, ji pavargusi, — girdžiu komendanto balsą ir atsigrįžusi spoksau pilnomis laimės akimis. Ir man jis toks geras ir gražus atrodo. — Tikriausiai jis tą randą kovos lauke kokio nors nepaprasto žygio metu gavo,— galvoju — tai priešo kulipka, o gal granata, jį perskrodė. Juk jis, greičiausiai, tik ką iš fronto. Jis turi būti narsus, tas vaikinas. Ir Dieve jam padėk!

Jau mes ir krūmus praėjome ir šlaitas pasibaigė. Dabar prieš mus vėl lygus, plynas laukas.

— Bet ko man bėgti? Jeigu dukterį paleidžia, kodėl gi motinos negali paleisti, — guodžiu save.

— Lygiuok! — šaukia greta einąs kareivis ir šautuvo vamzdžiu stumia mano kaimynę.

— Taip, jis manęs neliečia, — galvoju pati viena. — Juk jis žino, kad Sonia yra mano duktė. Jie visi žino. Todėl ir neliečia... — Ir man norisi šaukti, man norisi aprėkti tą buką kareivį, kuris šautuvo vamzdžiu daužo mano kaimynę. Juk, ar jis nemato, kad mano Sonia su komendantu eina?.."

Moteris valandėlei nutyla, tartum ieškotų žodžių. Mūsų skyriuje visiškai tamsu. Žiburiai šmėsčioja už lango. Du-du, du-du, du-du...

"Ir kai dar kartą, džiaugdamosi dukters laime, atsigrįžtu", greitai geria žodžius akiniuotoji ponia, "aš matau, kaip balta komendanto ranka nuslysta nuo Sonios galvos, kaip ji atsega kabūrą, kaip ji sugniaužta vėl priartėja prie Sonios plaukų... Mano akys tamsėja, bet aš netikiu. Ne, aš netikiu. Aš vis dar netikiu net ir tuomet, kai šūvis nuaidi, kai krūpteli kolona, kai sudejuoja mano kaimynės. Ne, aš netikiu net ir tuomet, kai prie mūsų priartėja vėl vienas komendantas, kai jis nosine šluostosi rankas, kai žingsniuoja greta, kai vėdinasi kepure, kai šypsosi į mus savo paraudusiu nuo saulės randu, kai ištaria: — Gal dar kas nors pavargo?.. — Ne, aš netikiu net ir tuomet, kai..."

Įeina konduktorius ir uždega šviesas. Ties langu apsikniaubusi savo dėžę, lyg drugio krečiama, virpa sodietė. Išsisklaidę jos plaukai svyra žemyn. Nosinė ant grindų. Atrodo, kad ji ilgai neištvers tokioje pozicijoje ir visu kūnu ners į pasuolę. Garsus kūkčiojimas, kuris tolydžio auga, netrukus pripildo visą skyrių ir spengia ausyse. Konduktorius peržvelgia mus klausiančiu žvilgsniu ir žodžio netaręs išeina. Man norisi pakilti ir kartu su konduktorium pabėgti iš to vaiduokliško skyriaus, pabėgti nuo to virpulio, nuo to kūkčiojimo, bet ramūs, kieti, tartum nepermaldaujamo teisėjo, akiniuotos ponios žodžiai mane sulaiko:

"Aš netikiu, kai mus varo toliau, kai pasiekiam mišką, kai sustojam aikštelėje. Aš vis netikiu, kai mus suguldo kniūpščius žolėje ir kai galingos salvės suverčia pirmuosius į duobę. Aš visiškai nevirpu ir nealpstu ir nesimeldžiu, kaip šalia manęs gulinčios kaimynės, bet aš vis stengiuosi save įtikinti, kad tai buvo ne Sonia, kad tai ne jos smegenys ištiško ant komendanto rankos, kad tai ne ją įmetė į kolonos užpakaly slenkantį sunkvežimį. Ir aš vis ieškau faktų prieš logiką net ir tuomet, kai mūsų dešimtuką atveda prie duobės, kai sustato eilėje... Tik kai komendantas garsiai sušunka: — Kas gali išsipirkti auksu?..., — aš kažkodėl iškeliu abi rankas ir rėkiu nesavu balsu: — Aš, aš, aš..."

Staiga sodietė liuopteli prieš pasakotoją ant kelių, įsisiurbia veidu į jos drabužius ir jos prislopintas kūkčiojimas virsta gailiu kaukimu.

"Tai ne jis. Tai ne jis," šaukia sodietė.

To šauksmo pilnas skyrius. Aš išbėgu, bet jis persekioja mane, jis vejasi mane koridoriumi, jis skamba iš visų daiktų, kuriuos sutinku pakely, jis atsispindi lange, jis šmėsčioja žiburiuose...

"Tai ne jis, ne jis..." vis girdžiu beviltišką maldavimą.

Kai surūkęs cigaretę, grįžtu atgal, sodietė sėdi savo senoje vietoje. Netvarkingi jos plaukai šiaušiasi aplink galvą ir paraudusios akys žvelgia į tolį. Akiniuotoji moteris glosto ant dėžės gulinčią jos ranką ir vis tokiu pat ramiu, truputį iškilmingu, balsu kartoja:

"Praeis. Viskas praeina. Man dar sunkiau buvo. Bet praėjo. Praeis ir jums..."

Tylūs keleiviai stebi tas dvi besimyluojančias moteris. O jų galvos pritariančiai linksi. Ir atspindžiai lange linksi.

(GALAS)

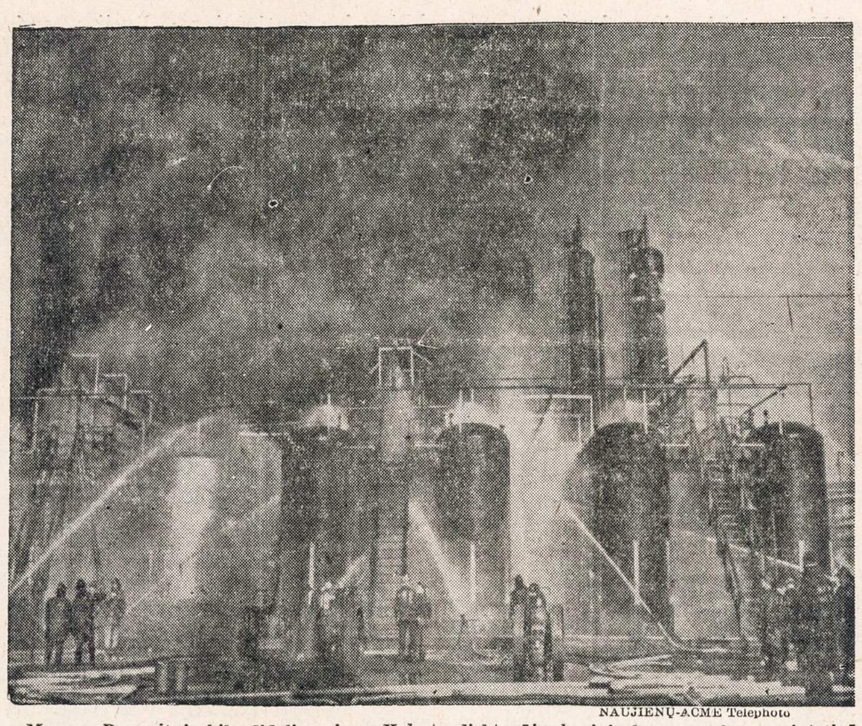

NAUJIENŲ-ACME Telephoto

Monaca, Pa., srityje kilo didelis gaisras Kobuta dirbtuvėje, kurioje buvo gaminama sintetinė guma. Gaisrą sukėlė sprogimas dirbtuvėje.

Lietuvos Generalinio Konsulato New Yorke paieškomi asmenys

Balsaitytė-Jurgaitienė, Agie, ir vyras Jurgaitis, Jonas, gyvenę Waukegan, Ill., ir jos sesuo Balsaitytė, Ona.

Baltrušaitis, Gertruda ir Ona iš Meištų km., Bublelių val., Šakių ap.

Beliauskas, Antanas, Juozas ir Konstantinas iš Kiškelio kaimo, Alytaus ap.

Bolevičius (Bolys), Dominic; jo tėvas kilęs iš Merkinės.

Bolys (Bolevičius), Dominic, jo tėvas kilęs iš Merkinės.

Čulkys, Jurgis, iš Stankaičių km., Klaipėdos apskr.

Drasutis, Stasys ir jo brolis, iš Ubagiškių km., Grušlaukės par., Darbėnų vl., Kretingos ap.

Ginčauskaitė-Miniotienės, Pranciškos, ir Minioto, Juozo dukterys Miniotaitės prašomos atsiliepti. Motina kilusi iš Šilalės par., Tauragės ap.

Giržudas.

Gružinskaitė-Pežienė, Elzbieta.

Jurgaitienė-Balsaitytė, Agie ir vyras Jurgaitis, Jonas, gyvenę Waukegan, Ill., ir jos sesuo Balsaitytė, Ona.

Juška Feliksas ir Vincentas, iš Sedos vl., Domėnų km., Mažeikių apskrities.

Kaluževičius, Aleksas ir Jonas, iš Domeikiemio km., Alytaus ap.

Kartenka (Skirtenko), Jonas, gyvenęs Brooklyne.

Krauza, Jurgis iš Dauglankių km., Tauragės vl.

Labunovskaitė.

Miniotaitės, dukterys Pranciškos Miniotienės-Ginčauskaitės, ir Juozo Minioto. Motina kilusi iš Šilalės par., Tauragės ap.

Mockus, iš Nausėdų km., Darbėnų vl., Kretingos ap., yra dirbęs anglių kasyklose.

Pežienė-Gružinskaitė, Elzbieta.

Pilkowski, Gottlieb ir Wilhelm, kilę iš Lietuvos ar jų įpėdiniai.

Šalnius, Antanas.

Sankowski-Surkevičiūtė, Teresė, iš Kedainių ap.

Šidlauskaitė, Konstancija, iš Reketijos km., Liubavo vl., Marijampolės ap.

Skirtenko (Kartenka), Jonas, gyvenęs Brooklyne.

Skyrys, Henrikas, iš Skaudvilės.

Sunelis-Saunelatis, Juozas, iš Čekiškės vl., Kauno ap., gyvenęs Betygalos vl., Raseinių ap.

Surkevičiūtė, Julija.

Surkevičiūtė-Sankowski, Teresė iš Kedainių ap.

Sventickas, Antanas, iš Maišymų km., Rudaminos vl.

Želvys, Vladas (Walter), iš Padubysio, Raseinių ap.

Ieškomieji arba apie juos žinantieji maloniai prašomi atsiliepti į: **Consulate General of Lithuania, 41 West 82nd St., New York 24, N. Y.**

NAUJIENOS Miami srityje

Miami srityje apsigyvenę lietuviai NAUJIENAS gali užsisakyti pas p. C. K. Brazę. Jojo adresas yra toks:

MR. C. K. BRAZE
4325 S. W. 13th Street
Miami 34, Florida
Telefonas: 48-5300.

Garsinkitės "N-nose"

Šeimininkės sustabdė mėsos kainas

Vancouver, B. C. — Vienas žmogus neteko kantrybės dėl nuolat kylančių mėsos kainų. Jam atėjo mintis šauktis visuomenės pagalbos. Jis kreipė ypatingą dėmesį į neturtingas šeimininkes ir prašė jas telefonu viena kitai pranešti, kad susitartų bent vieną savaitę nepirkti mėsos.

Pasirodė, kad šis būdas labai paveikė mėsos pardavėjus — bučerius. Jie už mėsą turėjo mokėti, bet pardavimas buvo labai prastas. Mėsa tuojau pradėjo pigti.

Vancouver šeimininkės rengiasi tų pačių priemonių imtis ir kitų prekių kainoms sustabdyti. **Vancouver Lietuvis**

Karo tarnybon išėjusiam draugui kasdien laiško nerašysi, bet tamstos užsakytos NAUJIENOS pasieks jį kiekvieną dieną. Kodėl jam dienraščio neužsakai?

Detroit, Mich.

Buvusio Lietuvos prezidento Dr. Kazio Griniaus pagerbimas —akademija

Mirus Dr. Griniui pereitų metų birželio 4 d. Detroito lietuviai buvo pasišovę ant greitųjų suruošti buvusiam Lietuvos prezidentui pagerbimą-akademiją, kuriame būtų padaryta jo ilgo gyvenimo peržvalga, supažindinant vietos lietuvius su jo idealais, darbais bei kovomis už Lietuvos tautos laisvę ir viengenčių gerovės. Bet tą syk buvo jau šilta ir nesitikėta sutraukti daugiau publikos į salę. Todėl minėjimas buvo atidėtas tolimesniam laikui. Tas minėjimas įvyks dabar, kovo 11 d., buvusioj lietuvių salėj, kampas 25-os gat. ir Vernor Highway. Pradžia 6:00 val. vakaro. Įėjimas nemokamas. Tikime, jog visi Detroito patriotingieji demokratinio nusistatymo lietuviai į šį susirinkimą sueis.

Programa bus įvairi. Kalbės dabar Detroite gyvenąs įžymus kalbėtojas Dr. B. Baleliūnas. Taipgi laukiama poros svečių-kalbėtojų iš kitų miestų. Muzikalią programos dalį atliks komp. B. Budriūno choras, smuikininkas Motiekaitis, poetas J. Gliaudys ir kiti.

Kviečia DLO centro rengimo **Komisija.**

SUŽEISTAS KOREJOJE

Gynybos departamentas praneša, jog kareivis John Paukšta, 6757 S. Claremont, sužeistas Korėjos kare.

Geriausia vaikams dovana — vaikų mėnesinis žurnalas

EGLUTĖ

Kaina: Amerikoje $3.00; kitur—$3.50
Pinigus ir užsakymus siųskite:
EGLUTĖ, P. O. Box 22, Montello Station, Brockton 68, Mass.

SACRED HEART CHURCH
Extend their services and Best Wishes. Peace on Earth—Good Will Toward Men.
Sunday Mass 6:30, 8, 9, 10, 11:30 a.m.
2864 EAST 96th STREET
CHICAGO, ILL.

ST. DAVID'S CHURCH
REV. JOSEPH McNAMEE
Extend their services and Best Wishes to All Their Friends. Peace on Earth—Good Will Toward Men.
Sunday Mass: 7—9—10:30—12:10
Weekday Mass: 7—7:30
3210 SO. UNION
CHICAGO, ILL.

LMD AIDAS

"Žmogaus Sūnus atėjo ieškoti ir gelbėti, kas buvo pražuvę... Nes Dievas nesiuntė savo Sūnaus į pasaulį pasaulio teisti, bet kad pasaulis per Jį būtų išgelbėtas!" (Luko Ev. 19:10; Jono Ev. 3:17)

ŽODŽIAI IŠ KNYGŲ KNYGOS, ŠVENTOJO RAŠTO!
Veltui įsigykit Ap. Jono Evangelijos!

LITHUANIAN MISSIONARY ASSOCIATION, INC.
(Lietuvių Misijos Draugija)
P. O. Box 488, Chicago 90, Ill., U. S. A.

DANGIŠKA ŠVIESA!
Šeštadieniais pasiklausykite
Lietuvių Krikščionių Radijo Valandos!
WHFC (1450 k.); WEHS-FM (97.9 m.)
7:30 val. vakare!

Evangelikų pamaldos įvyksta sekmadieniais 3:30 val. popiet Raymond salėje, 816 W. 31-ma gatvė, Chicago.

ĮSIGYKIT "DANGIŠKOS ŠVIESOS" PLOKŠTELIŲ!

CONRAD
PHOTO STUDIO
(lietuvis fotografas)
Specialybė vestuvės. Visų rūšių nuotraukos. Moderniškai įrengta su Hollywood šviesoms.
414 WEST 63rd ST.
Tel.: EN 4-5883
EN 4-5840

SOTUS ALKANAM PADĖK!
AID OVERSEAS, Inc., 2244 W. 23rd Place.
CHICAGO 8, ILL. TELEFONAS VIRGINIA 7-8711.

AID OVERSEAS, INC., siunčia maisto siuntinius į Vokietiją ir kitus Europos kraštus, išskiriant SSSR. Pristatymas trunka apie 18 dienų. Maisto siuntiniai pakuojami Europos sandėliuose, o užsakymai iš Chicagos siunčiami AIR MAIL. Kely dingę siuntiniai keičiami kitais, nes pilnas draudimas. Reikalaukite pilno sąrašo.

SIUNTINYS Nr. 3—$6.20
4 sv. rūkytų lašinių
2 sv. kiaulinių taukų
2 sv. margarino
1 sv. kiaulienos mėsos

SIUNTINYS Nr. 5—$5.20
2 sv. rūkytų lašinių
2 sv. marmelado
2 sv. pupelių kavos
2 sv. cukraus
1 sv. margarino

SIUNTINYS Nr. 10—$6.40
2 sv. rūkytų lašinių
2 sv. kiaulinių taukų
2 sv. margarino
2 sv. degintos kavos
1 sv. šokolado

SIUNTINYS Nr. 12—$5.90
4 sv. rūkytų lašinių
2 sv. kiaulinių taukų
3 sv. degintos kavos
2 sv. cukraus

SIUNTINYS Nr. 19—$9.95
4 sv. rūkytų lašinių
2 sv. kiaulinių taukų
2 sv. margarino
2 sv. marmelado
4 sv. degintos kavos
4½ sv. cukraus
2 gabalai tualet. muilo

SIUNTINYS Nr. 25
E) 9 sv. gryn. kiaul. taukų $5.25
C) 15 sv. gryn. kiaul. taukų 7.40

SIUNTINYS Nr. 30
A) 5 sv. degintos kavos $6.40
B) 5 sv. deg. kavos skard. dėžutės $6.75

SIUNTINYS Nr. 93—$8.00
5 sv. kiaulinių taukų
5 sv. degintos kavos

SIUNTINYS Nr. 94.
A) 5 sv. šokolado $5.30
B) 8 sv. bičių medaus 5.00
C) 5 sv. kakavos 4.50
E) 20 svarų cukraus 4.70
D) 5 svarai margarino 3.70

SIUNTINIAI Į
LIETUVĄ
visus mokesčius čia sumokėjus
•
100% apdrausta
•
DRABUŽIAI GYDUOLĖS ir t. t.
•
Jūsų giminės gauna be jokių jiems išlaidų

CENTRAL PARCEL SERVICE, INC.
220 SO. STATE ST., CHICAGO
Tel WAbash 2-9354
Atdara šeštadien. iki 1:30 popiet.

FEDERAL SAVINGS AND LOAN INSURANCE CORPORATION
SAFETY OF YOUR SAVINGS
INSURED
UP TO $10,000.

Vienas būdas, tai atidaryti sąskaitą Universal Savings and Loan Association, nes čia kiekvieno sąskaita yra apdrausta iki $10,000.00.

Jūs stebėsitės ir džiaugsitės matydami, kaip sąskaita greitai auga, pridėdama gerą nuošimtį prie sistematiško taupymo.

Pas mus padėti indėliai prieš 10 d. mėnesio neša nuošimtį nuo 1-mos dienos.

UNIVERSAL SAVINGS AND LOAN ASSOCIATION
1739 So. Halsted St. Chicago 8, Ill.
HAymarket 1-3317
Atdara kasdieną nuo 9 val. ryto iki 5 val. vakaro. Ketvirtadieniais iki 8 val. vak. Trečiadieniais ir šeštadieniais nuo 9 ryto iki 12 pietų

PROGRESS
LIETUVIŲ BENDROVĖS
KRAUTUVĖS
PEČIAI, ŠALDYTUVAI, TELEVIZIJOS APARATAI, SKALBIAMOS MAŠINOS, BALDAI, MATRACAI, KILIMAI, LOVOS IR VAIKŲ BALDAI.
Didžiausias Pasirinkimas
MAŽIAUSIOS KAINOS
Lengviausi Išmokėjimai.
Baldai Padaromi Pagal Užsakymą
PROGRESS FURNITURE Co.
3224 SO. HALSTED ST.
Tel. VIctory 2-4226
4183 ARCHER AVE.
Tel. LAfayette 3-3171
CHICAGO, ILL.

Ar Jūsų Inkstai Gerai Veikia?
Inkstai prašalina iš organizmo rugštis ir nereikalingą šlapumą. Jei jie netvarkoje, nuodinga materija lieka kūne ir jūsų kraujuje. Jei turite sunkumo nusišlapinti, jei nakčia dažnai turite keltis, jei galva svaigsta, nugarą skauda, jaučiate nuovargį, jei jūsų paakiai patinę, vartokite
ŽOLIŲ ARBATĄ SANITAS No. 101
Kaina $1.10 su prisiuntimu. Mūsų žolių arbata yra ekspertų sudaryta remiantis ilgų metų patyrimu.
Užsakymus su pinigais adresuokit taip:
SANITAS HERBS, **DEPT. N**
1125 MILWAUKEE AVE., CHICAGO 22, ILL.

NELAUKITE—
RYTOJ GALI BUTI PERVĖLU!
Jei norite užsitikrinti nuo ugnies namus, baldus, automobilius, ar šiaip ką apdrausti, reikalaukite agento, arba brokerio, kad jis parūpintų jums polisą per mūsų kompaniją. Nelaimei ištikus, neturėsite jokių nemalonumų.
"Mes esame pirmaklasiai nariai Chicago Board of Underwriters"
O'MALLEY & McKAY, Inc
222 WEST ADAMS STREET KAMBARYS 1043
Telefonas CEntral 6-5208
Generaliai Agentai Šių Kompanijų:
COLUMBIA INSURANCE COMPANY
PEARL ASSURANCE COMPANY
LUMBERMEN'S INSURANCE COMPANY
MASSACHUSETTS FIRE & MARINE INSURANCE CO.
MICHIGAN FIRE & MARINE INSURANCE COMPANY
AMERICAN AUTOMOBILE INSURANCE CO.
MASSACHUSETTS BONDING & INSURANCE CO.

NAUJIENOS

THE LITHUANIAN DAILY NEWS

Published Daily Except Sunday by The Lithuanian News Pub. Co., Inc.

1739 South Halsted Street, Chicago 8, Ill. Phone CAnal 6-8500

Entered as second-class matter March 7, 1914 at the Post Office at Chicago, Ill., under the Act of March 3, 1879.

Subscription Rates:
$9.00 per year in Canada
$9.00 per year outside of Chicago
$10.00 per year in Chicago
5 cents per copy

Užsakymo kaina:
Chicagoje—paštu:
Metams $10.00
Pusei metų $5.50
Trims mėnesiams $3.00
Vienam mėnesiui $1.25
Chicagoje per išnešiotojus:
Viena kopija ..... 5c.
Savaitei ..... 30c.
Mėnesiui $1.25

Jungtinėse Valstybėse, ne Chicagoj:
Metams $9.00
Pusei metų 5.00
Trims mėnesiams 2.50

Užsieniuose:
Metams $11.00
Pusei metų 5.50
Trims mėnesiams 3.00

Naujienos eina kasdien, išskiriant sekmadienius. Leidžia Naujienų Bendrovė, 1739 So. Halsted Street, Chicago 8, Ill. Tel. CAnal 6-8500.
Pinigus reikia siųsti pašto Money Orderiu kartu su užsakymu.

Pakišo Koją Administracijai

Senato užsienio santykių ir ginkluotųjų tarnybų komitetų bendrame posėdyje administracijos šalininkai susilaukė netikėto smūgio, kai republikonai su trijų demokratų parama pervarė rezoliuciją, reikalaujančią kongreso pritarimo kariuomenės siuntimui į Europą. Komiteto rezoliuciją dar turės svarstyti ir balsuoti senato pilnatis. Panaši rezoliucija yra įteikta ir atstovų butui.

Jeigu abeji kongreso rūmai ją priimtų, prezidento veikimas būtų suvaržytas. Tiesa, rezoliucija nėra įstatymas. Prezidentui nereikia po ja dėti savo paraso — arba ją vetuoti, jeigu jisai nesutinka su jos turiniu. Įstatymo požiūriu, prezidentas gali elgtis taip, kaip kad jokios rezoliucijos nebūtų. Tačiau ignoruoti kongreso pareikštą norą vistiek jam būtų rizikinga, nes kongresas galėtų neskirti pinigų, reikalingų kariuomenės išlaikymui Europoje.

Galimas daiktas, kad, svarstant rezoliuciją senate ir atstovų bute, administracijos šalininkai dar atsigriebs. Bet opozicija galės išsiderėti sau daugiau balso užsienio politikos reikaluose arba kokių kitų nuolaidų. Patys debatai kongrese dėl sumanymo susiaurinti prezidento galią kariuomenės vartojimo klausime gali sumažinti JAV svorį užsienio akyse.

Tas opozicijos laimėjimas padrąsins agresorius.

Ernest Bevin Rezignuosiąs

Anglijos Darbo partijos laikraštis "Daily Herald" rašo, kad užsienio reikalų ministeris Ernest Bevin, kuris jau seniai serga širdies liga, nutarė rezignuoti, bet sutiks palikti ministerių kabinete, jeigu jam bus duotos lengvesnės pareigos. Vakar Bevinui sukako 70 metų amžiaus.

Darbo partijoje jau svarstoma, kam teks užsienio reikalų ministerio portfelis, kai Bevinas pasitrauks. Minimi trys vardai: Sir Hartley Shawcross, Ede McNeil ir Herbert Morrison. Pereitą šeštadienį Morrisonas pasakė kalbą apie užsienio politiką, todėl daugelis spėja, kad jam jau yra prižadėtas Bevino postas.

Bet kai kurie darbiečiai nori, kad užsienio reikalų ministeriją paimtų "kairusis" Aneurin Bevan, dabartinis darbo ministeris, kuris nevisada pritardavo premjero Attlee politikai. Bevan galėtų patekti į tą vietą tiktai tuo atveju, jei kabineto priešakyje atsistotų kitas asmuo.

"Kairieji" darbiečiai, sako, turį tokį planą: siūlyti į premjerus Morrisoną, susitarus su juo iš anksto, kad jisai paskirs Bevaną užsienio reikalų ministeriu. Morrisonas dabar yra ministerių tarybos pirmininkas ir premjero pavaduotojas. Jisai yra laikomas "dešiniuoju".

Tačiau neatrodo, kad šita kombinacija turi realų pagrindą. Herbert Morrison, kuris yra nuosekliausias socialdemokratas ministerių kabinete, vargu besutiktų dėtis su "kairiaisiais" ir eiti prieš premjerą Attlee. Antra vertus, Attlee nėra jau toks silpnas vyras, kad sauja kairesniųjų atstovų parlamente galėtų jį priversti pasitraukti. Iki šiol jisai visada sugebėdavo numalšinti opoziciją darbiečių eilėse; priešginas, kurie nenorėjo būti drausmingi, jisai pašalino iš partijos.

Aneurin Bevan gali būt paties Attlee paskirtas užsienio reikalų ministeriu, jeigu jisai prižadės nedaryti svarbesnių žingsnių, nepasitaręs su premjeru. Bet užsienio politikai vesti, gal būt, tinkamiausias po Morrisono būtų McNeil, jau parodęs savo gabumus nevienoje tarptautinėje konferencijoje.

Karas Prieš Jugoslaviją?

Radijo komentatorius ir laikraščių korespondentas Drew Pearson praneša iš Belgrado, kad Jugoslavijos diktatorius Tito bijo, jogei Maskva šį pavasarį jį puls. Jugoslavijos premjeras ir maršalas, kurio tikras vardas yra Josip Broz, buvo kelerius metus Rusijoje ir kovojo bolševikų eilėse 1917 m., gerai pažįsta Kremliaus "bosus".

Jie mokėsi strategijos iš Prūsų karo eksperto gen. Clausewitz'o, kuris sakė, kad priešą reikia pulti tada, kada jisai silpnas, nelaukiant, iki priešas sustiprės. Vakarų Europa tiktai dabar ėmė organizuoti savo ginkluotas jėgas. Kai gen. Eisenhowerio vadovybėje Europa apsiginkluos, bus per vėlu pradėti karą.

Tito mano, kad puolimas gali prasidėti balandžio arba gegužės mėn. Jeigu ramiai praeis birželis, tai karo šiemet nebus.

Jugoslavijos diktatoriaus nuomone, Stalinui pradėjus karą, Sovietų armija veržtųsi per Austrijos britų zoną linkui Adriatikos jūros šiaurėje, o Bulgarijos armija eitų iš pietų šono, stengdamasi atkirsti Jugoslavijos susisiekimą su Salonikais ir Graikija. Tito netiki, kad jį puls vengrai, lenkai arba čekai. Bet jisai bijo rusų.

Tačiau Jungtinės Valstybės ir D. Britanija jau įspėjo Maskvą, kad jos nestovės nuošaliai, jeigu Sovietai užsimos užkariauti Jugoslaviją. Toks agresijos žygis, veikiausia, priverstų vakarines valstybes pradėti karo veiksmus prieš Sovietų Sąjungą. Kremlius tai numano ir todėl — kažin ar jisai išdrįs?

APŽVALGA

SOVIETŲ IMPERIJOS TAUTOS

Vienas buvęs žymus SSSR valdžios pareigūnas G. A. Tokaev, kuris tik prieš dvejetą ar trejetą metų pabėgo į Vakarus, rašo apie *tautinės sąmonės* stiprumą sovietinėse respublikose. Jisai tvirtina, kad tautos, gyvenančios sovietinės imperijos ribose, nesijaučia nė kiek žemesnės už rusus ir griežtai stoja už savo teisę kurti savo atskirą kultūrą, vartoti savo gimtąją kalbą ir laikytis savo tradicijų ir papročių. Ir jisai pabrėžia, kad rusų tautos žmonės žiūri į šitą faktą, kaip į visai naturalų reiškinį; pati sovietų valdžia dažnai yra priversta su juo skaitytis.

Rusijos socialdemokratų laikraštyje "Socialističeskij Vestnik" Tokaev sako:

"Iš tikrųjų, nebėra daugiau nei 'Rusijos', nei 'rusų', nei 'rusiškos tautos' priešrevoliucine šitų žodžių prasme, — teisiškai ir faktiškai tėra tiktai daugiatautė Rusiškoji Federacija (RCFCR), Ukraina, Baltgudija, Gruzija, Amenija, Azerbeidžan, Turkmenija, Kazachstan, Kirgizija, Uzbekistan, Turkmenistan, Tadžikistan, Estija, Latvija, Lietuva, Moldavija ir Karelų Suomių SSR. Nebėra vienos visus apimančios "rusiškos tautos", o yra tiktai *tautos* rusų, ukrainų, baškirų, jakutų ir taip toliau, ir taip toliau."

Išnyko iš vartojimo, sako Tokaev, ir tokie žodžiai, kaip "didrusis", "mažarusis", "kitatautis" ir pan.

Rašytojas graudena demokratines Rusijos emigrantų grupes šituos faktus turėti galvoje, ruošiant savo programas Rusijos atstatymui, kai ji bus išlaisvinta iš bolševikų diktatūros jungo. Sovietų imperijoje gyvenančios tautos reikalaus sau *pilnos tautinės laisvės* ir norės turėti *savarankišką tautinį valstybinį gyvenimą*. Priešintis šitiems jų siekimams būtų, Tokaevo nuomone, beprotybė.

Jisai pramato, kad nerusiškos Sovietų imperijos tautos gali visai nutraukti ryšius su rusais, taip kad visa SSSR subyrės į gabalus. Prie to veda žiauri imperialistinė Maskvos politika, kuri kelia *nerusiškų tautų neapykantą prieš centralinę SSSR valdžią.*

Tokaev sakosi buvęs kuone visose sovietinėse respublikose ir žinąs, kaip jų gyventojai reaguoja į Maskvos smurto darbus. Nekartą jisai lankęsis ir Pabaltijo valstybėse.

LIETUVA, LATVIJA IR ESTIJA

Apie Pabaltijo kraštus G. A. Tokaev rašo:

"Estija, Latvija ir Lietuva buvo okupuotos du kartu; pokariniame periode rusifikacija perėjo visas išmintingumo ribas, ekonominis plėšimas drauge su rafinuotomis išnaudojimo formomis pasiekė aukštą begėdiškumo laipsnį, masinės represijos už 'simpatijas vokiečiams' ir 'antipatiją išlaisvinusiajai armijai' sunaikino vidutinio piliečio tikrumą rytojaus diena, šimtai tūkstančių išgabenti į Rytus, geriausi namai ir įstaigos paversti karo mokyklomis ir kareivinėmis, garbingiausiu piliečiu Rygoje tapo Stalino kareivis; dar neseniai buvusios švarios ir (neretai) šventos vietos pridergtos (atsiprašau dėl tokio žodelio), knygynai apvalyti nuo 'buržuazinės' literatūros, sauvaliavimas su moteriška lytim pasiekė Berlyno lygį, net vietinių tautų komunistams neleidžiama vadovauti milicija ir saugumo organais, ir t.t.

"Paskutinį kartą aš buvau Pabaltyje rudenį 1947 m. ir priėjau tvirtą išvadą, kad šios trys mažos tautos ritasi į pakalnę. Gyventojai jaučia tai beveik fiziškai, todėl šaudymai iš už kampo ir kitokių formų puolimai prieš okupantus nebėra retenybė. Kartais suliepsnoja partizaniniai, organizuoti žygiai po *tautinio išsilaisvinimo kovos* vėliava ir, kiek mums žinoma, demokratiniai opozicniai elementai imperijos centre ir įvairiose vietose daro kas tik galima sovietinėse sąlygose, teikdami jiems moralinę ir kitokią pagalbą. Kaip ten bebūtų, niekas, išimant nepataisomus imperialistinius atžagareivius, negeidžia jiems nepasisekimo ir, gal būt, nebloga būtų rusiškai emigrantų demokratijai turėti šituo klausimu aprėžtą nusistatymą savo programose."

Žiauri Maskvos imperializmo politika—rusifikacija, priespauda, ekonominis išnaudojimas — kelią nerusiškose tautose neapykantą rusams, kursto nacionalizmo aistras ir griauja broliško tautų sugyvenimo pagrindą. O Maskva joms už tai keršija, kaltindama "buržuazinius nacionalistus" ir "nacional-komunistus" (pastaruoju laiku vadinamus "titoistais"), kad jie norį paversti "kordonais" Kaukazą, Ukrainą, Baltgudiją ir t.t. prieš Maskvą.

Įdomu, kad tai pasakoja rusas, palyginti neseniai ištrūkęs iš Sovietų Sąjungos ir, matyt, gerai pažįstąs žmonių nuotaikas Stalino imperijoje.

Iš jo pasakojimo nuomanu, kad patys rusai, kuriuos nėra galutinai sugadinęs bolševizmas, simpatizuoja Stalino pavergtų tautų laisvės troškimams. Tuo šlykštesnis yra lietuviškų parsidavėlių — Bimbų, Andrulių, Prūseikų, Jonikų ir Mizarų — šuniškas tarnavimas Kremliui, užsimojusiam sunaikinti Lietuvą.

Išseko pašalpos fondas

Gubernatorius Stevensonas pareiškė, jog bent 100,000 asmenų Illinojaus valstybėj šį mėnesį susidurs su sunkumais, jei įstatymo leidimo įstaiga nepasirūpins padidinti pašalpos fondo atsargų. Jis prašė kaip galima greičiau skirti pašalpų reikalams $6,800,000. Įneštas į parlamentą tuo reikalu atitinkamas įstatymo sumanymas. Fondas išsibaigsiąs apie kovo 21 dieną.

Sausio mėnesį valstybėj buvo 121,042 šelpiamų asmenų, 46,656 jų Cook apskrity.

Ta pačia proga spaudos konferencijoj Stevensonas pareiškė, jog trūksta vieškelių inžinierių.

Šnabės netrūks

Biznierių tyrinėjimo fondas apskaičiavo, jog degtinės sandėliuose esą pakankamai: 13,100,000 amerikiečių jos užtektų 776 dienoms, taigi dviem metams su pora mėnesių. Esą 795,181,080 galionų to "gyvybės eleksyro" prekių sandėliuose.

Bent 65% amerikiečių, kurie yra persiritę per 21 metus amžiaus, šią atsargą padėsią išgerti.

Laiškas "Naujienų" Redakcijai

Gerbiamieji:

Jūsų "Naujienų" No. 41, vasario 17 d., 1951, tilpo "Apžvalga" apie velionį, mano žmogų, Dr. P. Matulaitį. Iš pačio straipsnio matyti, kad jo tikslas buvo daugiau paneigti, partiniais sumetimais, p. Pijų Žiūrį, negu pagerbti atmintį mano žmogaus.

Aš ir visi tie, kurie pažinojo Dr. Matulaitį, pilnai sutinkam su p. P. Žiūrio aprašymu ir įvertinimu a.a. P. Matulaičio. A.a. p. Matulaitis ir apleido Socialistų grupę vien dėl to, kad jo supratimu jie žengė per toli į "kairią pusę" ir tolinosi nuo tikros Lietuvybės.

P. Žiūrio straipsnis yra teisingas ir atatinka faktus. Aš būčiau dėkinga, kad šį mano pareiškimą patalpintumėte "Naujienose".

(pas.) *Mrs. Mary Lait (Matulaitis)*
Marija Matulaitienė

Mums nesuprantama, kodėl Mrs. Lait-Matulaitienė imasi ginti p. P. Žiūrį nuo tariamo "paneigimo, partiniais sumetimais". "Naujienų" straipsnyje jisai nebuvo "paneigtas"(?), bet buvo parodyta kai kurių jo išvedžiojimų klaidingumas. Kaip tik tie jo išvedžiojimai buvo šališki, "partiniai".

Mes nemanome, kad velionies atminčiai pagerbti reikia sakyti *netiesą*, jogei Dr. Pranas Matulaitis "apleido socialistų grupę", suprasdamas, kad jie ėjo "per toli į kairią" ir tolinosi nuo "tikros lietuvybės". Mums yra gana gerai žinoma priežastis, dėl kurios jisai nutolo nuo socialistinio sąjūdžio, nes tai atsitiko 1919 m., kada įvyko skilimas Lietuvių Socialistų Sąjungoje, "kairiajam" jos sparnui galutinai nukrypus į bolševikinį komunizmą. Velionis kaip tik piktinosi tuo, kad Socialist Party tuos "kairiasparnius" suspendavo ir paskui visai išmetė lauk. Nuo tada jisai pasidarė labai šaltas socialistams ir pasitraukė iš visuomeninės veiklos.

Ar Dr. Matulaitis paskutiniais savo gyvenimo metais pasidavė įtakai tų, kurie kėsinasi monopolizuoti "tikrąją lietuvybę", mums neteko girdėti. Jeigu taip būtų atsitikę, tai reikėtų nuoširdžiai apgailestauti, nes visi pirmesnieji jo darbai tokiam žemažiūriškam nusistatymui prieštaravo.

"N." REDAKCIJA

Išvažiavusiam draugui geriausia dovana — NAUJIENOSE paskelbta įdomi ir šviežia žinia. Užrašyk jam šį dienraštį.

VACLOVAS BIRŽIŠKA

LIETUVIŠKOSIOS KNYGOS KELIAS

8. *(Tęsinys)*

Ši jaunuomenė, neturėdama lėšų savo paruoštoms knygelėms išleisti, sugebėjo sudominti jų leidimu kai kurias smulkias žydų spaustuves *(Neumano, Maneso* ir *Zimelio-Zimelovičiaus)*, o kitoms knygoms išleisti gauti lėšų iš vieno kito literatūrinių ambicijų turinčio kunigo, kuriems patraukti jie kitas savo parašytąsias knygas sutikdavo leisti tų kunigų, kaip autorių, vardu. Tokiu, pavyzdžiui, būdu kunigo Kiprijono *Zabičio* vardu ir jo lėšomis 1823 m. buvo išleista Kajetono *Zabičio* iš Kluko versta knygutė apie bitininkystę, o kunigo Juozo *Rupeikos* vardu bene Simano *Stanevičiaus* paruoštas *Chódzkos* "Jono isz Swisloczes" vertimas.

Šiaip nuo 1823 ligi 1831 m. buvo išspausdinta beveik tiek pat lietuviškų knygų, kaip ir 1801—1822 m. Bet tiek pirmosios tuo laiku išleistos mūsų pasaulietinės, tiek ir tikybinės knygos visos buvo ar originaliai parašytos, ar pirmą kartą išverstos, o ir tų vertimų kalba buvo daug rūpestingesnė ir grynesnė. Bet šio darbo didžiausio įtempimo metu joms leisti susirado pirmos grynai politinės kliūtys, kurių anksčiau Didžiosios Lietuvos lietuviškosios knygos dar nežinojo. Pasaulietinių lietuviškų knygučių atsiradimas ir plėtimasis, užsimezgimas pasaulietinės lietuvių literatūros ir tos literatūros jaunesnių ir senesnių atstovų viešas pasirodymas ne tik lietuviškoje dirvoje, bet ir lenkų periodinėje spaudoje atkreipė į save dėmesį tų veiklesnių lenkų visuomenės Lietuvoje atstovų, kurie ypač buvo susirūpinę lenkybės išlaikymu Lietuvoje. Ir jie surado išoriškai nekaltą kelią neduoti tai literatūrai plėstis ir tuo būdu sudaryti pavojų lenkiškų knygų plitimui lietuvių tarpe. Tą rolę buvo pasiryžęs atlikti Vilniaus cenzūros komitetas. Bendruoju visos Rusijos pradžios XIX a. cenzūros įstatymu visų knygų ir kitų spaudinių cenzūra buvo pavesta atitinkamiems universitetams. Taigi ir visos Lietuvos spaudinių cenzūravimas buvo pavestas Vilniaus Universiteto sudarytam cenzūros komitetui. Iš vienų lenkų sudarytas, jis po kiek laiko pradėjo sąmoningai neleisti spausdinti lietuviškų pasaulietinių raštų, surasdamas tam įvairių nerimtų priežasčių, kurios neturėjo nieko bendra su politiniais cenzūros uždaviniais. Tuo būdu neduota leidimo spausdinti kunigų A. *Strazdo* ir Rapolo *Aleknavičiaus* eilėraščių rinkiniui, kun. A. *Butkevičiaus* lietuvių kalbos gramatikai, vėliau ir kun. J. *Stanevičiaus* aritmetikos vadovėliui parapijos mokykloms, greičiausia, ir kitoms, mums dar nepaaiškėjusioms knygutėms. Kada temperamentingas tų leidinių gynėjas kun. Vincentas *Valmikas* perkėlė bylas dėl tų leidimų net į Petrapilį ir ten net buvo jas laimėjęs, tai Vilniaus cenzūra pačius rankraščius pražudė ir paveikė net Vilniaus vyskupijos kapitulą, kuri jį visai išvijo iš Vilniaus ir Vilniaus vyskupijos ribų. Norint paraližuoti tokį Vilniaus cenzūros šališkumą, kuris galėjo visiškai sustabdyti lietuviškų knygų spausdinimą, kitiems lietuvių sąjūdžio dalyviams ir organizatoriams teko griebtis savotiškos priemonės: nors pats cenzūros komitetas priešinosi, jiems pavyko į cenzūros komitetą lietuviškoms knygoms cenzūruoti įvesti savo žmogų — vainutiškį Juozą *Volodzką*, kuris tą darbą ir atlikdavo ligi savo mirties 1829 m.

Vis dėlto, nepaisant ir tų kliūčių, šiuo trumpu laiku tai jaunųjų veikėjų grupei pavyko paruošti ir išleisti keletą vadovėlių parapinėms mokykloms *(Zabičio* elementorių, kun. *Vizgirdos* "Bibliją dėl vaikų", išleistą miniatūrinio formato, ir kt.) ir šiaip žmonėms skaitymų (pirmąjį lietuvių kalba beletristinį veikalėlį, aną "Joną iš Svisločės"), dainų ir *Stanevičiaus* eilėraščių rinkinį, populiarinę knygutę ūkininkams apie bites ir kitą apie islandų kerpes ir t.t. O būdinga šiam laiko tarpui ir tai, kad čia pirmą kartą nuo pat lietuviškosios knygos pradžios į lietuvių literatūrinį darbą Didžiojoje Lietuvoje įsitraukė ir pasauliečiai, nes ligi XVIII a. pabaigos visų mums žinomų lietuviškųjų knygų autoriai ar vertėjai buvo vieni kunigai ar vienuoliai. Dėl tos to 1822-1823 m. būrelio veiklos, įtraukusios į darbą ne vien Vilniuje bestudijuojantį ar gyvenantį jaunimą, bet ir gerą būrį asmenų, gyvenančių Lietuvos provincijoje, galima tarti, kad lietuvių tautinis atgimimas buvo prasidėjęs ne "Aušros" laikais, bet dar 60 metų prieš ją. Tiek tiktai, kad gražiai pradėtas, jis vėl dėl politinių priežasčių greitai sustojo kaip organizuotas darbas, tačiau neliko be įtakos ir vėlesniam lietuvių kultūros darbui, ypač lietuviškųjų knygų srityje.

7.

Vilniaus Universiteto studentų persekiojimai, kad ir tiesiogiai nepalietė lietuviškosios knygos darbininkų, bet kitus juos išvijo iš Vilniaus, o 1831 m. pralaimėtas sukilimas apskritai išblaškė visą jų sudarytąją organizaciją, kitus išstūmė į Lenkiją ar Rusiją, o kai kas net atsidūrė ir užsienyje. Pirmieji emigrantai Prancūzijoje kad ir buvo sudarę ten atskirą nuo lenkų lietuvių organizaciją, tačiau tik vienas Kiprijonas *Zabitis* davė keletą emigracijoje parašytų lietuviškų eilėraščių ir porą iš *Mickevičiaus* verstų knygučių. Likusieji Lietuvoje ar bent Rusijos imperijos ribose vis dėlto plunksnos nemetė, o kiekvienas savo sumanymu ir iniciatyva stengėsi veikti ta pačia kryptimi, kuria jie buvo pradėję savo darbą Vilniuje. Nors tas jų darbas ir neturėjo organizuotumo ir planingumo požymių, bet vis dėlto ir jis paliko žymių pėdsakų bendrajame lietuvių kultūros ir ypačiai knygos darbe. Tiesa, žymi dalis jų parašytų darbų liko rankraščiais, kurių kiti ir žuvo, bet buvo nemaža ir išspausdinta, ypač nuo to laiko, kada atsirado naujų talkininkų tiek iš pasauliečių, tiek iš kunigų tarpo.

Tuo laiku ir toliau tęsiamas senų tikybinių knygų kartojimas. Bet jau pirmas Simanas *Daukantas* pradeda leisti eilę savo paruoštų knygučių iš žemės ūkio srities ir kitų, o nuo 1846 m. ir Laurynas *Ivinskis* pradeda leisti savo išgarsėjusius ir jį išgarsinusius kalendorius. Kai kas naujo pasirodo ir tikybinės literatūros srityje, nors tas pats *Valančius*, kuris savo vyskupavimo laikais ligi spaudos uždraudimo daugiausia rašė tikybinėmis temomis, šiuo laiko tarpu stojo į lietuviškosios knygos rungtynes pasaulietiniu istoriniu darbu — "Žemaičių vyskupyste". Bendrai 1832 m. — 1850 m. laikotarpiu, t. y. ligi *Valančiaus* įsivyskupavimo, Didžiojoje Lietuvoje buvo iš viso išleista apie 100 lietuviškų knygų, taigi tiek pat, kaip ir 1801—1831 m.; tiktai spaudos tempas, skaičius knygų, vidutiniškai per vienerius metus spausdintų, padidėjo beveik du kartus. Bet, jas leidžiant, turėta jau nemaža kliūčių iš rusiškosios cenzūros: universitetą panaikinus, lenkiškąją cenzūrą pakeitė rusiškoji, nors su kai kuriais likusiais valdininkais lenkais.

(Bus daugiau)

TARP DIENŲ SKEVELDRŲ

AR NAUDOTINASI PALEISTUVĖMIS?

Ką čia ir bekalbėti, visi apčiuopiamai žinome, kad paleistuvių esama kelių rūšių: vienos iš prievartos, kitos — atėjus atitinkamai progai (bent kartą per metus ir, aišku, savo darbovietėje) ir t. t. Ar visa tai doros pagrindu? — gal kas paklaus. Tai, mat, tautos doros ir ypač tautos kalbos požiūriu.

Dr. J. Basanavičiaus "Aušroje" degtukas vadinta degužių, vaizduotė — vaidintuve, egoistas — savininku (sakysim, šiandien tarti "saliūno egoistas" netinka, nes į jį visiems durys atidaros, bet tinka: "savo turtelio egoistas", o varge broliui iš BALF'o ir Tautos Fondo paremti, ypač sau pasisemti, altruistas) ir t. t. Kalbininkai iš "Aušros" naujadarų paliko gyventi, be kitų, degtinę ir auką (ne siaurąja prasme: :degtinės auka, bet plačiąja — visokeriopa auką, ir tai iš kitų santaupų). Kaip kalbininkai teigia ir mes jaučiam, kalba yra amžinai gyvas kūrinys ir ne be reikalo kadaise "Kuntaplis" siūlė atostogas sulietuvinti, t. y. pakeisti labiau suvokiamu žodžiu, būtent — paleistuvėmis.

Atostogos be ribų iš tikro yra ne — **etiškas** dalykas. Vadinamasis "įsikūrimas" tęsiasi treti metai ir tas "įsikūrimas" imama naudoti kaip šydas neveiklumui pateisinti. Po tremties idėją šalinkėlėn išstumiančio "įsikūrimo" (čia JAV, čia Australijoj, čia Kanadoj ar kt.) blūdo bene vėliausia bandome pabusti mes, lietuviai tremtiniai žurnalistai. Tai šiurpi tiesa. Tylėti ir atostogauti tolygu nusikalsti nerašytiesiems politinės emigracijos nuostatams. Patys džiaugėmės ir kiti džiaugėsi, kai 1946 m. atgaivinta Lietuvių Žurnalistų Sąjunga. Sąjunga kalbėjo pilna teise, nes trečdalis žurnalistų buvo ištremta Sibiran rūsčiomis 1941 m. birželio dienomis, o visi kiti atsidūrė (ar bandė atsidurti) Vakaruose. Žinios iš anapus skelbė: —anapus pasilikusieji baigiama sunaikinti. Žinios ragino veikti vardan tos Lietuvos. Po metų įvyko antrasis suvažiavimas. Greit bus ketveri metai, kai šiame fronte jau nieko naujo. Kai įklimpom ,tai įklimpom...

Daug kam, mieli profesijos bičiuliai, mūsų neorganizuotumas patinka (pryšaky su "Vilnimi" ir "Laisve"). Kiti progresistai nerimsta. Ma pernai "Vienybėje" net kumščia niurktelta, pasisielota ir Kanados "N. Lietuvoje". Beje, red. J. Kardelis jau 1948 m. iškėlė rūpesčio patartą mintį — korespondencijos ar kitu keliu susisiekti ir susilygiuoti su gyvenimo reikalavimais kovos spaudai, na, bet tada dar ne visi buvome "įsikūrę". Dabar visi su darbu, visi su pastoge. Ko laukti?

Kas be mūsų gins mūsų profesiją? Mes teisėti "Aušros" ir "Varpo" tradicijų paveldėtojai. Tai sakoma palikimo teise. Daug darbų, daug verslų, daug profesijų apsinešė svetimų šalių drumzlėmis, o ypač paniekintas žurnalisto tremtinio darbas. Priėjome prie to, kad net vienas muzikas, (ne: mužikas) viešai šaukia, lauk "iš ne savo srities". O kas žurnalisto sritis, ar ne visas gyvenimas? nuo akiračio iki akiračio, visur ir visada, juoda ar balta, miela ar šlykštu, viskas apžvelgti ir žmonėms pranešti žinoti. Šiandien mes verdantį plieną samstom, milijonierių šunis šukuojam, skerdyklose, uostuose ir visose kitose DP prieinamose darbovietėse nuo pat dugno į užsienių skonį ir tiesą įsijaučiame, bet mes nei kiek ne mažiau garbingi už tuos tautiečius, kurie iš seno turi ar neseniai įsigijo gydytojų, inžinierių, veterinorių, graborių ir kitų **intelektualų** (žr. "Lietuvių Kalbos Vadovas" 291 psl.: intelektualas — "vienašališkai išlavinto proto žmogus") kabinetus ir profesijos įrankius beigis jų paslaugumu besinaudojančią klientūrą. Mūsų garbės nieks neatims, jei mes patys jos neišmesime į šiukšles. Gyvenimas grubus. Pakelkime tą gyvenimą vyriškai ir dargi didžiuodamiesi, nes savo valia gyveną dvigubą gyvenimą (bet be dvigubos buhalterijos): nežinomasis kapitalizmo mašinos sraigtelis ir— tautos asmuo, žinia, podarbinėmis valandomis, kai kiekvieną fiziškai nuvargusį ima noras nusnūsti.

NAUJIENŲ-ACME Telephoto
Robert Brubaker buvo sulaikytas Columbia City, Indianoj. Jis yra įtariamas 6 žmonių nužudymu.

Be žurnalistų (niekam, tik tautai tetarnaujančių) visuomenę padengtų kūdros žalaumas. Be to, kas be mūsų kels į viršų partinėmis sutromis apskretusį mūsų (ir "vidaus" ir "užsienių") politikos plaustą? Kalnai reikalų, kalnai sopulių, ir mūsų, žurnalistų, organizuotas balsas turi atsiliepti varpo Skenduonies (anot Vaižganto) balsu, atsiliepti bent tuo pačiu jau atsigavusių agronomų, mišknikų, rašytojų, teisininkų ir kitų profesijų atstovų drausmės ir susiklausymo principu. Turime, be kitų, atsakomybės prieš sunkiai besikalantį spaudos prieauglį. Lietuvos ūkio atstatymo studijų komisijos darbai; teisininkų biuleteniai ir kt., o kur Lietuvių Žurnalistų Sąjungos (bent "vidaus") biuletenis?

Tuo tarpu išteks. Plačiau bus galima pasitarti po kitų valdybos narių šiuo reikalu atsiliepimų. Taigi, šiuo keliu viešai kviečiami atsiliepti kolegos: J. Kardelis, V. Trumpa, P. Gaučys, S. Urbonas, D. Penikas ir pats valdybos pirmininkas A. Merkelis.

Ak, tyla žudo ir spaudos darbą ir... mus pačius.

J. Cicėnas.

Artistams pakeliamas atlyginimas

Penktadienį čia pasiektas susitarimas su televizijos stočių artistais, kurie grasino paskelbti streiką, jei jiems nebus padidintas atlyginimas. Sutartis paliečia čia 2400 televizijos aktorių bei muzikų ir truks iki 1952 m. lapkričio galo.

Sako, jog vietinėse programose už valandą, pagal kontraktą, turėsią būti mokama ne mažiau kaip $89,25.

LSS 4 kp. susirinkimas ir banketas

Liet. Socialdemokratų Sąjungos 4 kuopos susirinkimas bus ateinantį sekmadienį, kovo 11 d., 10:30 val. rytą "Naujienų" patalpose (antrame aukšte). Prašome dalyvauti, nes turime daug einamųjų darbų.

Šeštadienį, kovo 17 d., kuopos metinė vakarienė, reikia jai gerai prisiruošti. Balandžio 29 d. įvyks Pirmosios Gegužės, darbininkų šventės, minėjimo parengimas. Salė paimta, laikas pradėti ruoštis. Berods, kad komitetas paėmė gegužinei vietą. Apie tai bus pranešta susirinkime.

Be čia suminėtų darbų turėsime ir daugiau svarbių pranešimų bei pasitarimų.

Kuopos banketas, kaip jau sakyta, įvyksta kovo 17 d. Lietuvių Auditorijoje. Prasidės 7 val. vakare. Kuopos valdyba su vakaro šeimininkėmis bus prisiruošę kuo geriausiai. Kuopos nariai ir mūsų rėmėjai prašomi įsigyti biletus (tiketus) sau ir pasikvieskite savo draugus. Be gardžios vakarienės, bus kalbų ir meninė programa.

J. Kondroška

Vis didesnis naujai atvykusių tremtinių skaičius užsisako NAUJIENAS, nes įsitikino, kad jos skelbia daugiausia žinių apie lietuvių tautos laisvės kovas ir gyvenimą Amerikoje.

DP GAVO STIPENDIJĄ

Henrotin ligoninės gail. sesuo Miss Eriadne Kamenecky, 22 m., 1222 N. La Salle, gavo iš Central Lions Club stipendiją gail. seserų mokslo studijoms.

Miss Kamenecky prieš 3 metus atvykusi iš DP stovyklų Austrijoj (Salzburge).

55,755 areštų

1950 metais Illinojaus valstybės policija suareštavo 55,755 atvejais ir už tai paėmė baudų $688,736.

Daugiau kaip 40% areštų tenka už perkrovimo nusikaltimus ir kitus sunkvežimių nusikaltimus.

'Naujienos' Pildo 'Income Tax' Blankas

Naujienų ofisas padeda išpildyti pajamų mokesčių blankas. "Income Tax" reikalu galite kreiptis nuo 9:30 valandos ryto iki 5 valandos vakaro; šeštadienį iki 12-tos.

1739 S. HALSTED ST. CHICAGO, ILL.

PASIMATYKITE SU STANLEY LITVINU

APIE JŪSŲ INSULIACIJOS PROBLEMAS.—DABAR YRA LAIKAS ĮRENGTI SAVO NAMĄ ŽIEMAI.

MES TURIME IŠDIRBTA REPUTACIJĄ PILNO PASIRINKIMO A-1 RŪŠIES STAKO LENTŲ IR NAMAMS MATERIOLŲ.

CARR - MOODY LUMBER COMPANY
3039 So. Halsted St. Tel. VIctory 2-1272
STANLEY LITWINAS, Mgr. — LIETUVIAI SALESMONAI.

TAUPYKITE ATEIČIAI

Pasidėkite savo taupomus pinigus į Chicago Savings and Loan Association.

KUR—kiekvieno taupomi indėliai yra apdrausti iki $10,000 by an agency of the U. S. Government.
KUR—visada buvo ir yra išmokama aukštas dividendas visiems mūsų taupytojams.
KUR—pinigai kiekvienam taupytojui buvo ir yra išmokama ant parekalavimo.
KUR—patarnavimas visuose finansiniuose reikaluose yra teisingas ir mandagus.

TURTAS VIRŠ 6 MILIJONŲ 100 TŪKSTANČIŲ DOLERIŲ.

CHICAGO SAVINGS AND LOAN ASSOCIATION
6234 SO. WESTERN AVE. JOHN PAKEL, President Telefonas: GRovehill 6-7575

1951 metais balandžio 8-tą dieną
Sokolų Svetainėje įvyks
NAUJIENU VAKARAS
Bus
Veličkos rezisuota Edgar Poe misterija
Velbasio vaikų baletas
Alice Stephens dainininkės

IŠ LIETUVIŲ GYVENIMO

Dėl Lietuvos žemėlapio

Naujienų pereito šeštadienio laidoje paminėta, kad News Map of the Week, 1512 N. Orleans St., Chicago 10, išleido žemėlapį, su geru aprašymu apie Lietuvą.

Žemėlapy, World News of the Week, Volume 13, Nr. 26 (vasario 26 d.) buvo įdėtos kalbamosios žinios apie Lietuvą ir tuo laiku buvo Telenews teatre (Madison gatvėj) rodoma (jei iš viso buvo rodoma, ar bent sienoje išstatyta).

Šio žemėlapio antrašas neteisingai ant žemėlapio padėtas: Orleans gatvėj tokio kaip 1512 numerio nėra. Neigi News of the Week, Inc., kaip žemėlapy parašyta nėra. Žemėlapį galima gaut Welsch Mfg. Co., 1515 Sedgewick Street, kurių namo galas išeina į Orleans Street Nr. 1516.

Kodėl žemėlapio leidėjai taip padarė? Sunku suvokti. Spausdino, be abejo Welsch bendrovė, kuri turi spausdinimo mašinas.

Tą žemėlapį surasti nebuvo lengva; teko ilgokai laukti, kol šešiais telefonais sužinojo, o niekas tiksliai nepasakė, kada toks žemėlapis buvo. Prinešė kelius žemėlapius ir atlasus, rodė, kad yra taškelis Lithuania. Norintieji turi rašyti paminėdami aukščiau pažymėtą numerį (26, Volume 13). Asmeniškai: 1515 Sedgewick St., 2-ras aukštas, klausti Mr. Kennedy. Kitam po manęs tikrai nebebus keblumų.

Anis Rukas

SLA tremtinių kuopa

SLA 196 kuopos svarbus eilinis mėnesinis susirinkimas bus kovo 11 d. 2:30 val. p. p. Hollywoodo svet., 2417 W. 43 St. Visi nariai prašomi būtinai dalyvauti, nes bus svarbių reikalų aptarti. Nariai, kurie esate užsilikę su duoklėmis, malonėkite išlyginti.

Atsiveskite naujų narių, nes dabar eina Ttautos stiprinimo vajus, tad, broliai, pajudinkim žemę! Susipažinimui prašome naujuosius ateiti į susirinkimą šį sekmadienį ir prisidėti prie šio kilnaus darbo mūsų tautos ir savo labui. Valdyba

SLA 240 kuopa

240 kuopa susikūrė pereitų metų rudenį. Jos organizatorium buvo Bronius Budginas. Greit jis išvyko į kariuomenę. Kuopa š. m. kovo 3 d. turėjo susirinkimą Pučio svetainėje, 2548 W. 69 St., ir nutarė persiorganizuoti — susijungti su Marquette Parko SLA kuopa ir pagilinti veiklą. As

$500 ALT-ui Miss Anna Smith auka

Netoli Wheaton, Ill., gyvenanti Miss Anna Smith Amerikos Lietuvių Tarybai atsiuntė $500 čekį. Tai jau antra tokia stambi auka Laisvės Mobilizacijos Vajui. Kaip jau buvo skelbta, ponai Kriščiūnai iš Detroit, Mich., Lietuvos laisvinimo reikalams taip pat aukojo $500. Tai turėtų būti paskatinanti pavyzdžiai daugeliui mūsų tautiečių biznierių ir profesionalų.

NAUJIENŲ-ACME Telephoto

V. J. Jerome, kuris yra Komunistų partijos lyg ir kultūros reikalų vedėjas, Neameriko n i n ė s veiklos komiteto pakviestas liudyti, atsisakė į daugelį klausimų atsakyti. Tie klausimai buvo susiję su jo veikla tarp Hollywoodo kino rašytojų ir artistų.

Padėka

Nuoširdžiai dėkoju "Naujienų" visam štabui ir visai Socialdemokratų 4-tai Chicagos kuopai už pasveikinimus, suruoštą vakarienę ir piniginę dovaną, sulaukus 70 metų amžiaus.

Vyriaus. redaktoriui Dr. Pijui Grigaičiui, Kostui Augustui, Martynui Gudeliui, Juozui Žukaski, Dr. Petrui Jonikui, Jonui Vilkaičiui, advokatui Kaziui Gugiui, Norai Gugienei, Dr. Antanui Montvidui, Dr. Peter Z. Zalatoriui, P. I. Ridikui, Paul Miller, M. Šileikiui, Senam Petrui, K. Liutkui, J. Dambros, T. Rypkevičiui, A. Rudinskui, Wm. Mankui, A. Salui, J. Tamui, F. Mickui, Joseph Krukui, F. Stanioniui, K. Matikoniui, J. Kundroškai, J. Jasinskui, A. Kazlauskui, K. Švagerienei, J. Sandai, J. Strazdui, Aleksandro Šulaičio šeimai, Dan ir Della Kuraičiams, "Milda Buick" savininkams, ir visiems kitiems, kurie pasveikino žodžiu arba laiškais.

Dr. Antanas Garmus

Socialdemokratų vakarienė

LSS 4 kuopos valdyba praneša, kad socialdemokratų rengiama vakarienė bus kovo 17 d. vakare Lietuvių Auditorijoj, 3133 So. Halsted St. Bilietus galima įsigyti pas kiekvieną kuopos narį ir vakarienės rengėją, **Naujienų** ofise ir pas Seną Petrą. **Kuopos Valdyba**

DRAUGYSTĖS Susivienijimo Brolių ir Seserų mėnesinis susirinkimas įvyks sekmadienį, kovo (March) 11 d., 1 val. po pietų, 18-ta gatvė ir Union Ave., Dievo Apveizdos parapijos svetainėje. Kviečiami visi atsilankyti, nes turėsime išrinkti darbininkus atvelykio baliui.

—A. Zalagėnas, pirm.

Trumpai

★

—Populiaraus Lietuvos dramaturgo Petro Vaičiūno "Naujieji žmonės" bus vaidinama Eleventh Street Teatre gegužės 19 ir 20 dd. Ši komedija Lietuvos teatruose buvo susilaukusi rekordinio vaidinimų skaičiaus. Dekoracijas daro dailininkas Kaz. Žoromskis. Veikalą stato režisorius Stasys Pilka.

—Rašytojas **Stasys Tamulaitis,** savanoriškai pasižadėjęs įvairioms gyvybiniams mūsų tautos reikalams kasmet aukoti po 60 dolerių, skirtąją Literatūros Fondui dalį, $25, įteikė Chicagos Lietuvių Rašytojų Klubui. Taip pat visuomenininkė ir žurnalistė **Pranė Lapienė** per Rašytojų Dr-ją Bostone šiam fondui paaukojo net $100.

—Anita Novickaitė iš Melrose Parko, Ill,. atidarė muzikos ir dainavimo mokyklą Miami (Floridoje). Bus gera proga lietuviams prasilavinti. Anita yra gera lietuvaitė, Amerikoje augusi. (BKS).

—"Nemunas" žurnalo Nr. 5 žada pralaužti žiemos ledus ir pasiekti iš Brooklyno Chicagą apie kovo 15 d. (As.)

—Simas Urbonas, "Kario" redaktorius, per Velykas žada apsilankyti Chicagoje ir apsistoti pas vieną iš buvusių tremties "Tėviškės Garso" (Schweinfurte) redakcijos narių Joną Palukaitį.

—Valteris Dabašinskas, 1101 S. Oakley įstojo į jūrų laivyno korpusą.

—Pranas ir Elzbieta Šatkauskai, gerai žinomi čikagiečiai veikėjai, žiemos atostogas linksmai leidžia saulėtojoj Floridoj. Miami jie sutiko keletą Chicagos lietuvių. Siunčia linkėjimus draugams čikagiečiams ir pažįstamiems.

—Jonas G. Mežlaiškis, generalinis kontraktorius ir namų statytojas, 6649 So. Mozart, turi daug patenkintų klientų ne tik lietuvių, bet ir svetimtaučių tarpe. Jis yra senas "Naujienų" skaitytojas ir rėmėjas. (J. A-la).

—Raymondas Guzevičius su žmona iš Delavan Lake, Wis., dabar maudosi jūroje Miami, Floridoje. Sako, čia lietuviai "žiemotojai", suvažiavę iš įvairių JAV vietovių, rengia gegužines ir kitokius pobūvius.

—"Nemuno" knygynas, 3141 S. Halsted St., turi knygų pirkėjų. Pereitą sekmadienį teko čia eilėje stovėti. Pardavėjas nespėjo visiems patarnauti. Tik nusiskundė dideliu naujų knygų, ypač romanų, trukumu.

—Ona Petraitienė kovo 8 d. išvažiavo į Nework, Pa., savo brolio Petrausko aplankyti. Jis serga ir yra ligonėnėje. Petrauskienė nebuvo jo suėjusi kaip Amerikoje gyvena, nors abudu daugelį metų jau šioje šalyje. Onos vyras Juozas Petraitis, pasilikęs namie, turės prižiūrėti taverną ir degtinės sandėlį 658 W. 35th St. (BKS).

—E. Cherrys, 4418 N. Bernard St., labai rimtai susirgo, išvežtas į St. Francis ligoninę Evanstone, Ill. Kurie manote ligonį lankyti, galite atsiklausti jojo motiną Mrs. M. Cherry, 1373 Milwaukee Ave. (telef. Humboldt 6-5114). (BKS).

PAMATYKITE LAISVĄJĄ LIETUVĄ

ir Sporto Olimpijadą Kaune spalvotose filmose

Lietuvos Vyčių salėje, 2453 W. 47th St., Chicago, Ill., sekmadienį, kovo 11 d., 6:30 val. vakaro. Šias dvi spalvotas brolių Motuzą gamintas filmas parodys gabus fotografas P. Konradas. Įėjimas tik 50c. Pelno dalis eis Lietuvos Laisvinimo Fondui. Rengia ir kviečia L. R. K. S A. 160 kuopos Komisija.

Garsinkitės "N-nose"

Gali kristi kelios bombos

Chicagos civilinės gynybos planuotojai mano, jog karo atveju ant miesto gali būti iš karto numestos kelios atominės bombos, kurios sprogtų 2,000 pėdų nuo žemės paviršiaus.

LSS 4 kuopos susirinkimas

įvyks kovo 11 d., sekmad., 10:30 valandą ryto, Naujienų name, 1739 So. Halsted St.

Visi kuopos nariai kviečiami atsilankyti, nes yra svarbių kuopos ir vykdomojo komiteto reikalų.

Kviečia LSS 4 kp. Valdyba

Walons užpildys mokesčių lakštus

Nuo kovo 9 iki 15 dienų mokesčių rinkėjo padėjėjas Antanas Valonis (Walons) Naujienų namo antrame aukšte užpildys valstybės mokesčių lakštus.

Žmonės, iki šio meto dar nesumokėjusieji valstybės mokesčių, gali pasinaudoti mokesčių rinkėjo patarnavimu NAUJIENŲ name.

Naujienų Administracija.

SUSIRINKIMŲ IR PARENGIMŲ

PRANEŠIMAI

DANTŲ GYDYTOJŲ DĖMESIUI

Pranešame, kad šį sekmadienį, t. y. kovo 11 d., 3 val popiet kviečiamas tremt. dantų gydytojų **metinis susirinkimas,** kuris įvyks 2151 West Cermak Rd., pas dantų gydytoją p. A. Trimakienę, "Bohemia" valgykloje. **— Valdyba.**

TEISYBĖS Mylėtojų Draugystės mėnesinis susirinkimas įvyks sekmadienį, kovo 11 d., 1 val. popiet, Chicagos Lietuvių Auditorijoje, 3133 So. Halsted St. Mokesčiai bus priimami nuo 10 val. ryto. Visi nariai ir narės kviečiami atsilankyti.

—A. Kaulakis, rašt.

LIETUVIŠKOS Teatrališkos Drstės Rūtos No. 1 mėnesinis susirinkimas įvyks sekm., kovo (March) 11 dieną, 12 val., Hollywood svet., 2417 W. 43rd St. Nepamirškit atsilankyti ir užsimokėti duokles.

—F. Opulskas, rašt., 3955 Archer Ave.

JONIŠKIEČIŲ Labdarybės ir Kultūros Klubo susirinkimas įvyks sekmadienį, kovo 11 d., 1:30 val. popiet, Vengeliausko svet., 4500 S. Talman Ave. Malonėkite visi laiku atvykti.

—J. Keturakis, rašt.

PASKAITOS IŠ ŠVENTOJO RAŠTO

įvyksta kiekvieną sekmadienį 10:00 val. ryto, 5324 So. Halsted St. Šį sekmadienį, kovo 11 d., kalbos tema bus: Ką reiškia pragaras Šventame Raštes? Žmonės daug pinigų išmoka, gelbėdamiesi nepatekti ton vieton, bet ar yra galimybė to išvengti? Ar toji vieta yra amžinų kančių vieta? Kviečiame atsilankyti visus. Įžanga nemokama, kolektų nėra.

—Šv. Rašto Tyrinėtojai.

GUŽAUSKŲ
BEVERLY HILLS GĖLINYČIA
Gražiausios gėlės dėl vestuvių, bankietų, laidotuvėms ir dėl kitų visokių papuošimų.
6901 SO. WENTWORTH AVE.
Telef.: ST 3-2454 ir HU 3-2224

GĖLININKAS
(PUTRAMENTAS)
Linksmumo ar liūdesio valandoje Gražiausios Gėlės ir Vainikai. Reikale pašaukite: atvyksim į jūsų namus su vainikų paveikslais išsirinkt.
ROY R. PETRO (Putramentas)
5519 So. Harlem Avenue
POrtsmouth 7-9020.

URBA
Gėlės Mylintiems, Vestuvėms, Bankietams, Laidotuvėms, Papuošimams
GĖLININKAS
4180 Archer Avenue
Phone: LA 3-5800 arba 3.5870

LOVEIKIS
Siunčiam Gėles Telegramu į Visas Pasaulio Dalis
KVIETKININKAS
Gėlės Vestuvėms, Bankietams ir Pagrabams.
3316 SO. HALSTED ST.
Tel. YArds 7-7308

A. PETKUS
LAIDOTUVIŲ DIREKTORIUS
6812 So. Western Avenue
TELEFONAS GROVEHILL 6-0142
• • •
1410 South 50th Avenue
TELEFONAS TOWNHALL 3-2109 **CICERO, ILLINOIS**
KOPLYČIOS VISOSE MIESTO DALYSE

LIŪDĖSIO VALANDOJ
Šaukite
MAŽEIKA & EVANS
LAIDOTUVIŲ DIREKTORIAI
6845 So. Western Ave. **Air Conditioned Chapel and**
REpublic 7-8600-8601 **Parking Facilities.**
Tiems, kurie gyvena kitose miesto dalyse zausime koplyčią arčiau jusų namų

John F. Eudeikis
LAIDOTUVIŲ DIREKTORIUS
SENIAUSIA IR DIDŽIAUSIA LAIDOJIMO ĮSTAIGA
AMBULANCE DIENĄ IR NAKTĮ
4605-07 SO. HERMITAGE AVE.
Visi Tel. YArds 7-1741-1742
★
4330-34 SO. CALIFORNIA AVE.
Telefonas LAfayette 3-0727
MODERNIŠKOS AIR-CONDITIONED KOPLYČIOS
Mūsų radio programai šeštadieniais 9:15 ryto iš WGES 1390 kil.

NARIAI Chicagos Lietuvių Direktorių Asociacijos
AMBULANCE PATARNAVIMAS DIENĄ IR NAKTĮ
★
TURIME KOPLYČIAS VISOSE MIESTO DALYSE

ALFRED VASAITIS
1446 S. 50th AVE., CICERO, ILL. Tel. OLympic 2-1003

J. LIULEVIČIUS
4348 S. CALIFORNIA AVE. Phone LAfayette 3-3572

GEORGE F. RUDMIN
3319 S. LITUANICA AVE. Tel. YArds 7-1138-1139

P. J. RIDIKAS
3354 S. HALSTED STREET Phone YArds 7-1911

LEONARDAS A. EZERSKIS
1646 W. 46th STREET Phone YArds 7-0781

LACHAWICZ IR SUNUS
TEL. VIRGINIA 7-6672 and 6673
2314 W. 23rd PLACE 10756 S. MICHIGAN AVE.

L. BUKAUSKAS
10821 S. MICHIGAN AVE. Phone PUllman 5-9661

ANTANAS M. PHILLIPS
3307 LITUANICA AVE. Phone YArds 7-4908

PETRAS P. GURSKIS
659 WEST 18th STREET Phone SEeley 3-5711

FRANK DANOWSKI
Gyveno 1401 So. 48th Ct., Cicero, Ill.

Mirė 1951 m. kovo 7 dieną, 10:00 val. ryto, sulaukęs 62 metų amžiaus. Gimęs Lietuvoj, Tytuvėnų parap. ir miestelyje.

Amerikoje išgyveno 42 m.

Paliko nuliūdę: žmona Marijona, po pirmo vyro Čižienė, pagal tėvus Murauskaitė; posūnis Frank Chesus, jo žmona Gloria ir jų šeima; podukrė Julia Morosky, jos vyras Antanas ir jų šeima; brolienė Stella Danauskas, jos šeima ir kiti giminės, draugai ir pažįstami.

Priklausė prie Eagles Draugijos ir Darius-Girėnas Post No. 271 American Legion.

Kūnas pašarvotas Antano Petkaus koplyčioje, 1410 So. 50th Ave., Cicero, Ill.

Laidotuvės įvyks pirmadienį, kovo 12 dieną, 8:30 val. ryto iš koplyčios į Šv. Antano parapijos bažnyčią, o po gedulingų pamaldų bus nulydėtas į Šv. Kazimiero kapines.

Visi a. a. Frank Danowskio giminės, draugai ir pažįstami nuoširdžiai kviečiami dalyvauti laidotuvėse ir suteikti jam paskutinį patarnavimą ir atsisveikinimą. Nuliūdę lieka:

Žmona, Posūnis, Marti, Podukrė, Žentas, Brolienė ir Giminės.

Laidotuvių direkt. Antanas Petkus. TOwnhall 3-2109.

JONAS GARBUZAS
3122 So. Wallace St.

Mirė 1951 m. kovo 8 dieną, 6:15 val. ryto, sulaukęs pusės amžiaus. Gimęs Lietuvoje, Panevėžio apskrity, Vabalninko parap., Skamaraičių kaime.

Amerikoje išgyveno 41 m.

Paliko nuliūdę: žmona Ona, pagal tėvus Kaktavičaitė ir kiti giminės, draugai ir pažįstami.

Lietuvoje liko sesuo Ona ir jos šeima.

Kūnas pašarvotas Ant. M. Phillips koplyčioje, 3307 South Lituanica Ave.

Laidotuvės įvyks pirmadienį, kovo 12 dieną, 10:00 val. ryto. Iš koplyčios bus nulydėtas į Šv. Kazimiero kapines.

Visi a. a. Jono Garbuzo giminės, draugai ir pažįstami nuoširdžiai kviečiami dalyvauti laidotuvėse ir suteikti jam paskutinį patarnavimą ir atsisveikinimą.

Nuliūdę lieka:

Žmona ir Giminės.

Laidotuvių direktorius A. M. Phillips. Tel. YArds 7-4908.

AGNIEŠKA BUKAUSKAS,
pagal tėvus Jonikaitis
gyv. 1418 S. 48th Ct., Cicero, Ill., OLympic 2-9197

Mirė 1951 m. kovo 7 d., sulaukusi senatvės. Gimusi Kauno apskr., Naumiesčio par.

Amerikoj išgyveno 47 m.

Paliko nuliūdę: duktė Mary, žentas Joseph ir anūkai: Edmund, Josephine ir Ellen; du sūnūs: Frank ir marti Valeria ir anūkai Jonice bei Joseph ir kiti giminės, draugai ir pažįstami.

Kūnas pašarvotas A. Petkaus kopl., 1410 So. 50th Ave.

Laidotuvės įvyks antr., kovo 13 d., 8:30 v. ryto iš kopl. į Šv. Antano parap. bažnyčią, o po gedulingų pamaldų bus nulydėta į Šv. Kazimiero kapines.

Visi a. a. Agnieškos Bukauskas giminės, draugai ir pažįstami nuoširdžiai kviečiami dalyvauti laidotuvėse ir suteikti jai paskutinį patarnavimą ir atsisveikinima.

Nuliūdę lieka:

Duktė, Žentas, Sūnūs, Anūkai ir Giminės.

Laid. Direkt. A. Petkus, tel. TOwnhall 3-2109.

Septynių Metų Mirties Sukaktuvės

FRANK CIKAS
GYVENO 5921 S. TROY ST.

Septyni metai greit praėjo, bet sūnus neparėjo. Persiskyrė su šiuo pasauliu 12 dieną kovo mėn., 1944 m., sulaukęs 20 metų amžiaus. Gimęs Chicagoje. Buvo paratrooper.

Paliko dideliame nuliūdime motina Emilija, pagal tėvus Agentaitė; tėvas Pranciškus, sesuo Emilija, švogeris Bruno Vaicekauskas, teta Anastazija Sidabrienė, jos vyras Augustas ir jų sūnus Augustas ir kitos giminės.

Liūdnam atminimui mūsų sūnaus ir brolio bus laikomos dvejos Šv. Mišios Nekalto Prasidėjimo Panelės Šv. parapijos bažnyčioje 1951 m. kovo mėn. 12 d., 7:00 ir 7:30 val. ryto. Kviečiame visus gimines, draugus ir pažįstamus atsilankyti į pamaldas.

Mes Tavęs, mūsų brangusis sūnau ir broli, niekuomet neužmiršime. Tu pas mus jau nebesugrįši, bet mes anksčiau ar vėliau pas Tave ateisime. Lauk mūsų ateinant! Nuliūdę lieka:

Tėvai, Sesuo, Švogeris, Teta ir Giminės.

Pirkite iš Lietuviškos Paminklų Dirbtuvės

Dabar yra tinkamas laikas užsisakyti gražų paminklą arba koplyčią (Mausoleum) ant savo mylimo asmens kapo tiesiai iš mūsų paminklų dirbtuvės.

BITTIN IR KAMENSKY ekspertų darbas yra paremtas 45 metų patyrimu. Mūsų paminklų dirbtuvė yra atdara visuomet.

PAMINKLUS PRISTATOME Į VISAS KAPINES ARTI AR TOLI.

Bittin and Kamensky Monument Works
3938 W. 111th Street — Tel.: BEverly 8-0005

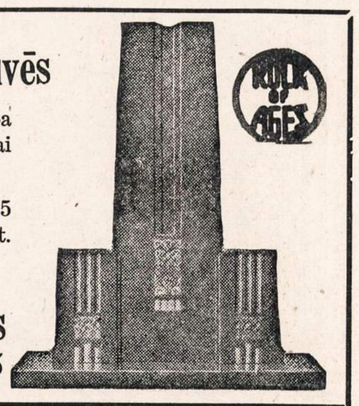

Chicago Lithuanian Society
CHICAGOS LIETUVIŲ DRAUGIJA

Iš Chicagos Lietuvių Draugijos Pastogės

Draugijos tikslai

Chicagos Lietuvių Draugijos nuostatai pirmiausia pabrėžia, jog tai yra savo rūšies apdraudos organizacija. Vadinasi, kiekvienas narys, priklausąs draugijai, yra apdraustas ligos ir mirties atveju. Ligos atveju jis gauna pašalpą, kurios didumas priklauso nuo skyriaus (yra trys skyriai), o nariui mirus išmokama pomirtinė ir, be to, teikiamas dar kitoks patarnavimas.

Pirmojo skyriaus narys per metus iš viso sumoka $9.30. Ir už tą palyginti mažą mokestį jis apsidraudžia: apsidraudžia nuo ligos ir apdraudžia gyvastį. Per vienus metus pagal nustatytą tvarką narys ligos atveju gali gauti pašalpą už 14 savaičių (už pirmas septynias savaites gauna pilną pašalpą, o už kitas septynias — pusę). Šiuo atveju (atseit, pirmo skyriaus narys) ligos pašalpos gauna 6 dolerius per savaitę. Tokiu būdu, jei narys išserga 14 savaičių, tai jis gauna $63. Mirties atveju išmokama pomirtinė — $200.00. Be to, nuo draugijos pasiunčiamas vainikas, o Chicagos ribose, jei reikalas yra, suteikiami grabnešiai.

Antrojo skyriaus narys per metus moka $12.30. Jo pomirtinė yra tokia pat. Vadinasi, $200.00. Bet ligos atveju jis gauna $10.00 per savaitę, o už keturiolika savaičių, jei tiek išserga,—$105.00 (už septynias savaites gauna pilną pašalpą ir už septynias — pusę).

Trečiojo skyriaus narys per metus moka $18.30. Ligos atveju per savaitę jis gauna $16.00 pašalpos. Už 14 savaičių gali gauti $168.00 (už 7 savaites pilną pašalpą ir už 7 savaites pusę). Pomirtinė tokia pat kaip ir pirmųjų dviejų skyrių, būtent du šimtai dolerių bei kitoks patarnavimas.

Narys savo mokesčius gali sumokėti už visus metus arba dalimis: už tiek mėnesių, kiek jis nori. Pirmojo skyriaus narys per mėnesį moka 65 centus; antrojo—90 centų, ir trečiojo—$1.40. Be to, per metus dar sumoka $1.50 draugijos reikalams (tas mokestis visiems skyriams yra vienodas).

Pravartu dar pabrėžti ir štai kas: narys yra suspenduojamas (vadinasi, pašalpos negali gauti) tik tuo atveju, jei su mokesčiais jis yra pasilikęs tris mėnesius. Bet kai jis tuos užsilikusius mokesčius sumoka, tai po trijų mėnesių ir vėl atgauna teisę į pašalpą. O pomirtinės gavimo teisė yra suspenduojama tik tada, jei narys su mokesčiais užsivelka šešis mėnesius.

Pašalpa ir pomirtinė yra svarbiausi draugijos tikslai. Tačiau vien tik tuo draugija neapsiriboja. Ji pagal savo išgalės remia Lietuvos reikalus (prisideda finansiškai). Draugijos skyriai (jie yra žinomi kaipo Lietuvių kultūros draugijos) veikia savarankiškai ir kai kuriose kolonijose tikrai daug yra nuveikę. Kaipo pavyzdingiausį skyrių tenka pažymėti Rockfordo Lietuvių Kultūros Draugiją, kuri tarp vietos lietuvių organizacijų pirmauja.

Chicagos Lietuvių Draugijai priklauso 5,500 narių. Tas skaičius pats už save kalba: jei tiek narių draugija turi, tai tas reiškia, jog draugija sugeba duoti tai, kas pritraukia narius.

Ir iš tiesų taip yra. Jokia kita lietuvių pašalpinė organizacija už tiek mažai neduoda tiek daug, kaip Chicagos Lietuvių Draugija.

Tai viena.

Jokia kita lietuvių pašalpinė organizacija neteikia tokio greito patarnavimo, kaip Chicagos Lietuvių Draugija.

Chicagos Lietuvių Draugija turi raštinę, kuri yra atidara kiekvieną dieną, išėmus šventadienius. Raštinė yra atidara dienomis iki 5 val. po pietų (penktadieniais ir šeštadieniais iki 1 val. po pietų, o ketvirtadieniais iki 8 val. vakaro). Nariai tad gali užsimokėti mokesčius bei kitus su draugija susijusius reikalus atlikti bile dieną, kada jiems yra paranku. Raštinės adresas yra 1739 S. Halsted St. (antras aukštas). Telefonas: CAnal 6-0117.

Dar vienas dalykas: Chicagos Lietuvių Draugija nėra nei politinė, nei religinė organizacija, tad jai gali priklausyti įvairių pažiūrų žmonės (nariais priimami nuo 15 iki 48 metų amžiaus).

Norintieji gauti daugiau informacijų apie draugiją, kreipkitės į Draugijos sekretorių asmeniškai, raštiškai arba telefonuokite.

Chicagos skautai ruošia vakarą

Senu lietuvių papročiu, Chicagos skautės,-ai gavėnios metu kaupiasi dvasioje ir dirba, ruošia vakarą, kad velykiniu metu galėtų patys pasilinksminti ir palinksmintų Chicagos lietuviškąją visuomenę.

Štai kaip ir kuo skautės,-ai žada palinksminti savo svečius vakarėlyje: skudučių garsais žiūrovams žadą priminti Lietuvos vasarą, jos žaliąsias pievas, gražiąsias pamiškes... Skautės vienos ir drauge su broliais skautais žada padainuoti keletą gražių liaudies dainelių, apie linarovį, šienapiūtę ir t. t. O skautės, kiek paaugusios, (o tariasi jau suaugusios esančios ir galinčios gyventi be vadovių) parodys, kaip joms sekasi gyventi vienoms be vadovių. Mažieji skaučiukai,-ės ruošiasi parodyti, kaip gaideliai moką baltus žirnius kulti, kaip katinėliui nesiseka pelę pagauti. Žodžiu, skautės,-ai ruošia tiek įvairią programą, kad ją čia visą sunku ir išskaičiuoti. Ir, kas svarbiausia, ši programa tęsis palyginti gana trumpą laiką.

Po programos bus šokiai, bufetas, kur ištroškę turės kuo atsigaivinti. Laimingieji turės kur išbandyti savo laimę — laimės šulinyje. Daiktus — fantus laimės šuliniui taip pat kruopščiai ruošia patys skautai-tės — audžia juostas, drožia medžio drožinėlius ir t. t.

Lietuviškoji visuomenė laukiama gausiausiai į mūsų rengiamą vakarą atsilankant.

Vakaras įvyks kovo 31 d. 7 v. v. Lietuvių Auditorijoje, 3133 So. Halsted St. Bilietai ($1.25) į vakarą galima gauti jau dabar pas skautus,-es, taip pat bus galima gauti ir prie įėjimo.

Tunto vadijos

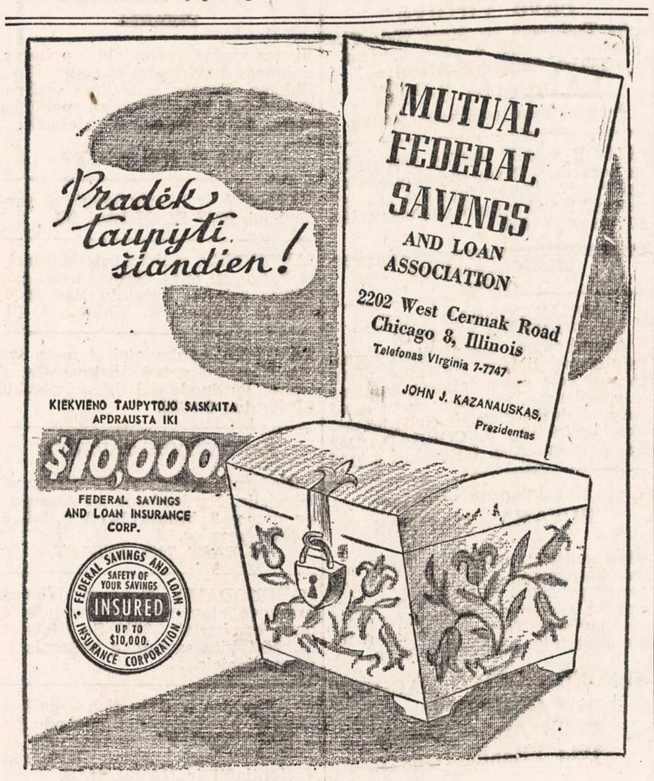

Rytoj lietuvio išeivio teismas

Sekmadienį, kovo 11 d., lygiai 2 val. p. p. Lietuvių Auditorijoj, 3133 S. Halsted St., prasideda visuomeninis lietuvio išeivio Amerikoje teismas. Čia iš vienos pusės bus iškeltos senojo išeivio ir tremtinio neigiamybės, dėl kurių lietuvybė šiame krašte nėra patenkinama; iš kitos pusės bus nurodyti jų atlikti ir atliekami darbai, daug padėję ir tebepadedą lietuvių tautai sunkiomis valandomis. Teismas, išklausęs vienos ir antros pusės įrodymų, tars atitinkamą sprendimą.

Kaltinimui vadovauja Rapolas Skipitis, gynybai — Liudas Šmulkštys. Teisėjų vietas užims senųjų išeivių ir tremtinių, teisininkų ir rašytojų atstovai: adv. K. Česnulis, teis. Br. Ivanauskas, teis. Jurg. Juodelis, teis. Pr. Kavaliūnas, rašyt. J. Švaistas Balčiūnas, rašyt. J. A. Vaičiūnienė, archetekt. M. Žaldokas.

Visi kviečiami ateiti pasiklausyti šios bylos. **B.**

Radio

* ✪ *

Budriko radijo programa

Pasiklausykite šį sekmadienį Budriko radijo programos iš stoties WCFL, 1000 kil., 5:30 val. po pietų. Programoje dalyvauja harmoningas choras, vedamas muziko Antano Giedraičio, kuris yra pasirengęs klausytojus pilnai patenkinti.

Šias programas jau 22 metai leidžia be sustojimo Juozo Budriko prekybos namai, adresu 3241 S. Halsted St., kuriuose geriausia pirkti namų rakandus, televizijų aparatus ir auksinius daiktus. **K.**

Naujienietis pataria savo draugui užsirašyti NAUJIENAS.

MENO ŽINIOS

Tvarko MIKAS ŠILEIKIS

DAILĖS PARODOS

Chicagos Meno Institutas praneša, kad kovo 15 d. muziejaus patalpose atidaroma nauja užsienių meno paroda. Paroda pavadinta "Italija veikia". Bus rodomas Italijos renesansinis menas.

—o—

Chicago Galleries Ass'n., 215 N. Michigan Ave. (5 aukštas), dabar rodomi Julius Moessel ir John E. Phillips tapybos darbai. Moessel vienas žymesniųjų simbolinės ir dekoratyvinės tapybos meistrų čikagiečiams nuo seno yra žinomas. Phllips turi gausų rinkinį Colorados kalnuotosios srities vietovaizdžių. Abu tapytojai yra realistai, bet jų tapyba tvirta ir rimta.

—o—

Renesanso Draugijos Goodspeed hall, 1010 E. 59th St., surengta įdomi čiaroskuro medžio rėžinių paroda. Trijų šimtmečių spaudiniai rodo įvairias technikas. Paroda baigsis kovo 17 d.

—o—

Organizuojamos naujos parodos

The All-Illinois Society of the Fine Arts, Inc. pavasarinė dailės meno paroda atidaroma balandžio 1 d. 2 val. popiet Stevens viešbučio 3 aukšte. Lakštus ir eksponatus reikia įteikti kovo 16 ir 17 d. d. nuo 10:30 ryto iki 8 vak. viešbučio 5 aukšte, kambarys 564 A.

—o—

Chicagos Meno Institute gegužės 31 d. bus atidaryta 55-toji metinė Chicagoj ir jos apylinkėj gyvenančių menininkų darbų paroda. Menininkams, norintiems siųsti savo kūrinius, reikia gauti iš muziejaus vadovybės lakštus ir juos užpildžius grąžinti ne vėliau kaip kovo 23 d. Eksponatus reikės pristatyti tarp bal. 2 ir 9 d. d.

Ryšium su šia paroda kai kurie dailininkai bus pakviesti dalyvauti rudeninėje (60-toje metinėje) visos Amerikos dailės parodoje Meno Institute.

—o—

The Art Intsitute Alumni Association ruošia metinę dailės parodą balandžio 3 d. Mandel Brothers krautuvės meno salone (8 aukštas). Paroda truks iki bal. 28 d. Šioj parodoj gali dalyvauti tiktai turintieji meno instituto diplomus, vadinasi, šios menininkų organizacijos nariai.

—o—

Goodmano teatras veikia

Goodmano teatre vaidinama Garcijos Lorkos "The House of Bernarda Alba". Vakarais 8:30 val. kovo mėn. 8—11; 13—18; 20—24 d. d.

Balandžio mėn. bus vaidinamas Bernard Shaw "Pigmalionas".

—o—

Paskaitos

Chicagos Meno Institute Fullerton Hall kiekvieną ketvirtadienio vakarą (6:30 val.) nemokamos paskaitos publikai. Skaito meno mokyklos fakulteto narė Miss Helen Parker. Patartina šiomis paskaitomis pasinaudoti. Paskaitos iliustruojamos spalvotomis ir nespalvotomis plokštelėmis.

—o—

Mirė

Ilgametė Chicagos Meno Instituto mokyklos fakulteto narė Margaret Artingstall neseniai mirė. Studentai jos pasiges, nes ji buvo viena tų mokytojų, kurios klasė davė keletą gerų menininkų.

Pasirinkimas iš 60-ties su viršum vartotų karų

Taipgi, galit įsigyti naują automobilį

MILDA BUICK SALES

Dan Kuraitis, Jonas Rodinas, Vincas Parėdnis ir Antanas Bačkys

907 West 35th Street — LAfayette 3-2022

NAUJIENOS -- geriausia kariui dovana

Didokas lietuvių skaičius jau išėjo karo tarnybon. Jie nori gauti žinių iš lietuvių gyvenimo. Artimieji rašinėja kariams laiškus, bet jie negali pranešti tiek daug žinių, kiek tai padaro plačiausiai lietuvių gyvenimą kiekvieną dieną aprašinėjąs dienraštis NAUJIENOS. Todėl draugas ar tėvas, brolis ar sesuo suteiks išėjusiam kariui didžiausią dovaną, jei užprenumeruos jam NAUJIENAS. Metams jos kainuoja $9.00, o pusei metų — $5.00. Užpildykite šias eilutes ir pasiųskite

NAUJIENOMS,
1739 S. Halsted St., Chicago 8, Illinois

.....(Jūsų vardas ir pavardė), gyvenąs ..... St. (Numeris ir gatvė)

..... (Miestas ir valstybė) siunčia $..... Money Orderį

ir prašo siuntinėti dienraštį kariui ..... (Jo vardas ir pavardė)

..... (Pilnas kario adresas)

Tel. VIrginia 7-6583
DR. S. BIEŽIS
GYDYTOJAS IR CHIRURGAS
2201 West 22nd Street
Valandos nuo 1—3 ir 7—8
Serėdomis ir nedėliomis uždaryta.
Subatomis nuo 1—3.
Rez. 3241 W. 66th Place
Phone REpublic 7-7868

DR. Z. DANILEVIČIUS
GYDYTOJAS IR CHIRURGAS
atidarė ofisą
10748 So. Michigan Avenue
Tel. WAterfall 8-3060
Priima kasdien nuo 1-4 val. popiet ir nuo 7-9 val. vak., išskiriant šeštadienį ir sekm. Šešt. pagal susitarimo.
Rezidencija: 10838 So. Wabash Ave.
Tel. COmmodore 4-1187.

Ofiso Tel. VIrginia 7-0036
Rezidencijos telefonas
BEverly 8-8244
DR. T. DUNDULIS
GYDYTOJAS IR CHIRURGAS
4157 Archer Avenue
Ofiso valandos:
nuo 2—4 ir nuo 6—8:30 val. vakaro.
Šeštadieniais nuo 2 iki 4 po pietų.
Trečiadienias pagal sutartį.

DR. I. E. MAKAR
GYDYTOJAS IR CHIRURGAS
11750 So. Parnell Avenue
VALANDOS: nuo 2—4 ir 6—8
Tel. PUllman 5-8277.

A. MONTVID, M. D.
West Town State Bank Bldg.
2400 West Madison Street
Val.: 1 iki 3 popiet; 6 iki 8 vakaro
Telefonas: SEeley 3-7330
Namų tel. BRunswick 8-0597.

DR. STRIKOL
GYDYTOJAS IR CHIRURGAS
4645 So. Ashland Avenue
Ofiso valandos: nuo 2—4 ir 6—8;
Ser., Sub. ir Ned. tik pagal sutartį.
Ofiso Telefonas YArds 7-4787
Namų Tel. PRospect 6-1930
Jei neatsilieps viršutiniai telefonai, šaukite MIdway 3-0001.

DR. C. Z. VEZEL'IS
DANTISTAS
4645 So. Ashland Ave.
arti 47th Street
Telefonas YArds 7-2246
Valandos: nuo 9 iki 8 val. vakaro.
Seredoj pagal sutartį.

DR. BRUNO J. ZUBRICK'AS
GYDYTOJAS IR CHIRURGAS
2951 WEST 63rd STREET
(netoli Sacramento Ave.)
Valandos: 2—4 po pietų ir 7—9 vak.
trečiad. ir sekmad. pagal susitarimą
Telefonas HEmlock 4-7899
Namų Tel. HIlltop 5-2557

KITI LIETUVIAI DAKTARAI

DR. PETER T. BRAZIS
PHYSICIAN AND SURGEON
6757 So. Western Ave.
CHICAGO, ILL.
Telefonai:
Ofisas HEmlock 4-5849
Rezidencija HEmlock 4-2324
OFISO VALANDOS:
Pirmad., Antrad., Ketvirtad. ir Penktad. 1:30—4: 7—9 vakaro
Treč. ir Šeštad. tiktai susitarus.

DR. B. C. BRUZAS
DANTISTAS
VALANDOS: 10 iki 8.
Trečiadienias tik susitarus
4003 Archer Avenue
Truputį į rytus nuo California
Tel. YArds 7-7772

Tel. ofise VI 7-0600, rez. FR 6-4922
DR. BR. GAIŽIUNAS
GYDYTOJAS IR CHIRURGAS
4055 Archer Avenue
Kampas Archer-California Ave.
VAL.: 2—4 ir 6—9 popiet, išskyrus sekmad. Trečiad.—pagal susitarimą.

Ofiso tel.: YArds 7-1166
Rezid. tel. DAnube 6-1126
DR. J. GUDAUSKAS
GYDYTOJAS IR CHIRURGAS
756 W. 35th Street
Kampas Halsted ir 35-tos gatvės.
Valandos: 1-4 p. p. ir 6:30-8:30 val. kasdien. Šeštad. nuo 1 iki 4 po pietų
Rezid.: 3247 South Emerald Avenue

DR. A. JENKINS
PHYSICIAN AND SURGEON
(Lietuvis Gydytojas)
2500 WEST 63rd STREET
Ofiso val.: kasdien nuo 2—4 p. p. ir 7:30—9 vak. Šeštad. nuo 2—4 p.p.
Trečiad. ir sekm. uždaryta.
Ofiso Tel.: PRospect 6-3838
Rezid. Tel.: VIrginia 7-2421

Ofiso ir Namų Tel. REliance 5-1811
DR. WALTER J. KIRSTUK
GYDYTOJAS IR CHIRURGAS
(Lietuvis Gydytojas)
3925 W. 59th Street
(Prie Pulaski Road)
VALANDOS: 2—4 popiet, 6:30—8:30 vakarais. Trečiadienį pagal sutartį.

Emerg. Tel. KEdzie 3-2868
Dr. Emily V. KRUKAS
GYDYTOJAS IR CHIRURGAS
4146 Archer Avenue
CHICAGO, ILL.
Tel. LAfayette 3-3210
Val.: pirm., antrad., ketv. 12—2:30
6—9 vak., penkt. ir šešt. 12—2:30.
6234 Archer Road
ARGO, ILL.
Tel. SUMMIT 1580
Val.: pirm., antr. ir ketv. 3—5 v. v.
trečiad., penkt. ir šeštad. 3—8 v. v.

Skaitykite "N-nas"

DR. EDWARD B. MURASKAS
GYDYTOJAS IR CHIRURGAS
OFISAS:
5452 So. Kedzie Ave.
VALANDOS: 1 iki 4 ir 7 iki 9 kas dieną, išskiriant treč., šešt. 2 iki 4
Ofiso Telefonas: GRovehill 6-1321
Rezid. Telefonas: VIncennes 6-3900

DR. CONSTANCE O'BRITIS
PHYSICIAN and SURGEON
2408 WEST 63rd STREET
Tel. HEmlock 4-5524
Hours by appointment only.

DR. V. P. TUMASONIS
GYDYTOJAS IR CHIRURGAS
Ofiso telef.: HEmlock 4-2123
6255 SO. WESTERN AVENUE
Rezd. telef.: COmmodore 4-8364
10828 SO. WABASH AVE.
Val: 2-4 ir 6-8 vak. Šešt. tik 2-4 p.p.
Neturi valandų trečiad. ir sekmad.

KITATAUČIAI DAKTARAI

DR. CHARLES SEGAL
GYDYTOJAS IR CHIRURGAS
4740 So. Ashland Ave.
(2-ros lubos)
Ofiso Telefonas: YArds 7-0554
Jei neatsilepia šaukite:
Res. Tel.: MIdway 3-2880
OFISO VALANDOS:
Nuo 10 iki 12 val. ryto, nuo 2 iki 4 val. popiet ir nuo 7 iki 8:30 v. vak.
Sekmadienį nuo 10 v. iki 12 dienos

DR. VAITUSH, OPT.
LIETUVIS

Mano 30 metų praktikavimas jūsų garantavimas.
Palengvina akių įtempimą, kuris esti priežastimi galvos skaudėjimo, svaigimo arba aptemimo, nervuotumo, skaudamą akių karštį, atitaiso trumparegystę ir toliregystę. Prirengia teisingai akinius. Visuose atsitikimuose egzaminavimas daromas su elektra, parodančia mažiausias klaidas. Speciali atida atkreipiama į mokyklos vaikus.
Važiuoju į namus.
Val.: nuo 10:30 ryto iki 7:30 v. v.
Šeštadieniais iki 6 valandos vakare.
Seredomis uždaryta visą dieną, o Nedėlioj pagal sutartį.
Daugely atsitikimų akys atitaisomos be akinių. Kainos pigiau kaip pirmiau.
4712 So. Ashland Ave.
Phone YArds 7-1373

Dr. Kazimieras
MICHEL

OPTOMETRISTAS
Tikrina akis, pritaiko akinius, ištaiso kreivas akis be operacijos, turi modernius instrumentus akių bandymui.
Kreipkitės į Dr. Michel dėl akių trūkumų; 35 metų praktika palengvina akių tyrimą, kuris atliekamas su didžiausiu rūpestingumu.
Jei jūsų akys ašaroja ar niežti, negalite siūlo įverti į adatą, akys bijo aštrios šviesos, neįžiūrite skaityti, užeikit pasitarti pas Dr. Michel —nieko nekainuos.
Antras aukštas
4654 SO. ASHLAND AVENUE
Telefonas YArds 7-6616.
Nuo 9:30 val. ryto iki 8 val. vakaro.
Geras patarnavimas.
Kalbu lietuviškai.

DR. G. SERNER
LIETUVIS AKIŲ GYDYTOJAS
25 metų patyrimas

Tel. YArds 7-1829
Pritaiko Akinius
Kreivas Akis
Ištaiso.
Ofisas ir Akinių Dirbtuvė
3401 SO. HALSTED STREET
kampas 34th Street.
Valandos: nuo 10 iki 2, nuo 6 iki 8.
Trečiadieniais nuo 10 iki 12.
Šeštadieniais nuo 10 iki 4 val. popiet.

Dr. R. P. Lutkus
LIETUVIS REGISTRUOTAS OPTOMETRISTAS

Akių Egzaminavimas
Akinių Pritaikymas
ir Lensų Pataisymas
7054 SO. WESTERN AVENUE
Telefonas WAlbrook 5-4353
Valandos: 7 iki 9 vakaro kasdieną, išskiriant ketvirtadienį, šešt. 11—3.

VISKO UŽTEKTINAI TUOJ PRISTATOM

Baldai, šaldytuvai, pečiai, skalbiamos mašinos, lovos, matrasai, kilimai. Radio, televizijos setai, baldai vaikučiams.
Žemos kainos, lengvi išmokėjimai
DIDELIS PASIRINKIMAS
Baldai pagal užsakymą.
ROOSEVELT Furniture Co., Inc.
2310 W. Roosevelt Rd.
SEeley 3-4711

Lietuviai perka tose krautuvėse, kurios garsinasi NAUJIENOSE.

IŠ CHICAGOS IR APYLINKIŲ

* ✪ *

Grįžo iš Korėjos

Ketvirtadienį eilė Chicagos šeimų laukė saviškių vyrų grįžtant iš Korėjos. Jie pargrįžo pailsėti su jūrų pėstininkų daliniu, kuris išlipo Amerikoje į krantą antradienį Californijoje.

Vienas pirmųjų pasiekė Chicagą seržantas G. E. Galloway Jr., 25 m., 1354½ Greenleaf Ave. Jie atskrido lėktuvu į Midway aerodromą. Šeimoms karių sugrįžimas, žinoma, sudarė didelį džiaugsmą.

Slaptai atvyko į Ameriką

Šeši vyrai buvo suimti ketvirtadienį JAV imigracijos valdininkų pakeliui į Chicagą. 5 iš jų, pasirodė, buvo meksikiečiai, kurie nelegaliai atvyko į Ameriką, o šeštasis automobilio savininkas, A. M. Garga, iš Laredo, Tex.

Policija sako, jog Chicagos srityje neseniai ir daugiau buvę suimtų Meksikos piliečių.

Reikės 20,000 darbininkų

Ford Motor Co. ruošiasi pradėti gaminti lėktuvų motorus Dodge įmonėje, 7401 S. Cicero. Numatoma ,kad įmonėje dirbs 20,000 darbininkų.

Šiuo metu jau dirba apie 3,000 darbininkų; netrukus prisidės daugiau. Darbininkus surinkti nebus lengva. Jau spalio mėn. buvo priimami pareiškimai dirbti įmonėj. Sako, kad daugiausia bus naudojamasi moterų darbu.

Gamyba prasidėsianti ne anksčiau kaip per 10 mėnesių, o pilnai gamyba teišsivystysianti gal po 2 metų.

Įmonė turinti užsakymų $565 milijonų vertės lėktuvų motorams pagaminti. Būsią daromi motorai B-36 bombonešiams ir kito tipo lėktuvams.

Sprausminiai lėktuvai Chicagai

Apie rugsėjo mėnesį Chicagai ginti bus pasiruošę sprausminiai (jet) kovos lėktuvai, kurie puolimo atveju galės pakilti per 90 sekundžių.

Tuo tikslu bus pailginti lėktuvų bėgimo takai O'Hare aerodrome, iš 5,700 pėdų pratęsti iki 7,5550 pėdų. Taip pat atitinkamai prie takų bus įrengti lėktuvams angarai.

Gubernatorius Stevensonas Illinojaus valstybės kariuomenės dalinių vadu paskyrė mjr. gen. Harry L. Bolen vietoj pasitraukiančio mjr. gen. Smykal. Bolen komanduos 44 pėst. diviziją, o brig. gen. Ferry—33-čią.

Reikėjo piauti nušalusias kojas

Mrs. Dorothy M. Stevens, 23 m., buvusiai "sušalusiai moteriai", teko amputuoti abi kojas 9 colius žemiau kelių. Po operacijos ji jaučiasi neblogai Michael Reese ligoninėje. Gydytojai sako, jog, gal būt, teks jai piauti ir kelių pirštų galus.

Mrs. Stevens, kaip skaitytojai prisimins, vasario 8 d. buvo rasta pakelėj pietinėje miesto dalyje sušalusi. Jos kūno temperatūra buvo nukritusi iki 64° — žemiausios ribos, žionmos medicions istorijoje.

Anksčiau gydytojai buvo manę, jog gal nereikės jai piauti galūnių. Bet vėliau paaiškėjo, jog prasidėjęs plisti nuo sušalusių galūnių kūno audinių gedimas, kuris galėjo pakenkti ligonės pasveikimui. Buvo panaudotas ir naujas vaistas — curtisone, taip pat ir kraujo plazma. Operacija buvo padaryta su ligonės sutikimu.

CLASSIFIED ADVERTISEMENTS

FARMS FOR SALE
Ukiai Pardavimui

30 AKRŲ vaisių ūkis, 7 kambarių stuba. 3 mylios nuo Benton Harbor, Mich. Parduos visą arba 10 akrų su namu. H. Chesher, Route 1, Box 90, Benton Harbor, Mich.

137 AKRAI žemės. Pastatai, elektra, telefonas, kaimyninis kelias. Nėra galvijų, kai kurios mašinos. Kaina $6,000. Rašykite H. S. JOHNSON, Necedah, Wisconsin.

NAMAI, farmos, biznio progos. Įvairaus didumo ir kainos. Rašykit dėl sąrašo. Decker Realty Service, Inc., Paw Paw, Michigan.

65 AKRAI, 6 kambarių moderniška trioba; grįstas kelias, didelė barnė, kiti pastatai. 8 mylios šiaurėje Conway, Arkansas. Kaina $7,500 grynais. P. O. Box 221, Wooster, Arkansas.

IEŠKO pirkti nuo 20 iki 40 akrų ūkio Wisconsine, ne toliau kaip 200 mylių. Gali būti sėni budinkai. Pats pataisysiu. Rašykit Box 3272, 1739 So. Halsted St., Chicago 8, Ill.

120 BASŲ akordijonas, 4 balsų pakeitimai. 7 šmotų seklyčios setas, $45. 1813 So. 47th Ct., Cicero.

80 AKRŲ pieninininkystės ūkis. 1 mylia į šiaurvakarus nuo Paw Paw, Michigan. 8 kamb. trioba, maudynė. Didelė barnė, garažas. kiaulininkas. 14 akrų kviečių, visa dirbama. Kaina $9,000, įmokėti $2,000. Melvin C. Johnson, 107 Reid, Kalamazoo, Mich.

PARDAVIMUI 60 akrų vaisių ūkis, 1 mylia iki miesto; 7 kamb. modernus naujai apdengtas medinis namas, garažas, barnė, sunkvežimis ir traktorius; įvairus įrankiai, vištininkas. Prieinama kaina. Šaukit po 6 vakaro POrtsmouth 7-3094.

AUTOS-TRUCKS FOR SALE
Autai ir Sunkvežimiai Pardavimui

A & C MOTOR SALES
816-20 W. 35th Street

Visuomet geras pasirinkimas

VARTOTŲ KARŲ

1936 iki 1951 metų
$25.00 ir aukščiau

MES PERKAME GERUS VARTOTUS KARUS

Bridgeporto draugiškiausi dyreliai.

NAKTINIO PORTERIO REIKIA
Valyti ir šluoti.
40 valandų darbo savaitė.
Pusantro mokesčio kas virš 40 valandų
Geras atlyginimas.
Ligoninės apdrauda.
Liberali pirkiniams nuolaida
Turi mokėti anglų kalbą.
THE FAIR
1100 LAKE STREET
Oak Park.

Italijos komunistų nesekmė

Tik dabar pradeda neabejotinai išryškėti, kad Italijos komunistai tuoj antrojo pasaulinio karo veiksmams aptilus, ruošėsi perversmui. Tuo tikslu jie Italijos įvairiose vietose turėjo paslėpę daug įvairių ginklų, matyti, pirktų ir vogtų. Italijos policija 1947 metais netikėtai vienoj vietoj užtiko paslėptų ginklų ir tuoj išaiškėjo, kad tai komunistų paslėpti ginklai. Nuo to laiko pradėta stropiau ieškoti komunistų ginklų ir jų rasta paslėptų net tokiose vietose, kur visai nesitikėta, kaip štai bažnyčiose ,sporto aikštėse, mokyklose, užsilikusiuose nuo karo bunkeriuose ir t. t. Iki šių metų pradžios tiek daug rasta ginklų, kad būtų galima gerai apginkluoti šešetas kariuomenės divizijų.

Kai lankėsi Eisenhoweris Italijoj, tai komunistai rimtai ruošėsi prie visokių riaušių, bet policija taip pat nesnaudė: tuo metu buvo surasta 45 mm patrankėlė, penkios priešlėktuvinės patrankėlės, 22 kulkosvaidžiai, du šimtai rankinių granatų, 82 šovinių dėžės ir dar daug ko kito. Visi tie ginklai buvo rasti Milano automobilių fabrike.

Pereitą savaitę Genoa buvo užtiktas sandėlis po vieno namo laiptais. Tai buvo gerai įtaisytas ginklų sandėlis, nes jis turėjo išėjimą į jūras. Tatai ginklus galėjo gauti jūrų keliu ir niekėno nepastebiant juos iškrauti. Tame sandėlyje rasta 15 tonų įvairiausių ginklų. Dabar Italijoje juokaujama, kad komunistai padeda Italijos armijai ginkluotis.

Tuos ginklų sandėlius policijai surasti iš pradžių buvo sunku, o dabar jau ji gauna iš įvairių vietų slapt. pranešimus, kur yra komunistų paslėpti ginklai. Tie pranešimai dažniausiai rašyti nežinomų asmenų ir rašteliai be jokių parašų.

Tai ,matyti, kad komunistų partija Italijoje rimtai pergyvena suirutę. Buvę komunistai arba jų šalininkai, matyti, tiek komunistais nusivylę, kad nesivaržydami perduoda policijai jiems seniau įtikėtas paslaptis

R.

REAL ESTATE FOR SALE
Namai, Žemė — Pardavimui

ARTI 46th ir Wood St. 8 apartmentų namas ir krautuvė. Visi apartmentai pečiais šildomi. Savininko butas ir krautuvė karštu vandeniu šildoma, stokeris. Geros pajamos. Pilna kaina tiktai $22,000.
MATHEW S. MALEC Realtors,
6913 So. Racine Ave.
HUdson 3-5211.

PELNINGAS PATARNAVIMAS
Parduodamas netoli nuo Chicagos namas su įkurta groserne, ice creamine, ir tavernos biznis. Gera proga kam nors. Cash arba išmokėjimais. Priežastis—liga.
Marquette Park. Keturflatis. Gražiausicje padėtyje. Kaina $25,000.
Marquette Park. Dviflatis. Karštu vandeniu apšildomas. Platus lotas. 2 karų garažas. $17,000.
Mt. Greenwood. Mūrinis namas. Garažas, 10 metų senumo. $13,000.
6 flatų kampinis mūrinis namas. Mūrinis garažas. $32.000.
16 flatų mūrinis namas. Visoki kambariai. Siūlykit.
6 kambarių medinis namas. Karštu vandeniu apšildomas. Tuojau įėjimas. $6,800.
Platesnių informacjių kreipkitės prie
CHAS. URNICH-URNIKAS
2500 W. 63rd St., Antras aukštas
PRospect 6-6025.

PARDAVIMUI PUIKUS VASARNAMIS
Mūrins namas, keturi kambariai (pilnai furnišiuoti) ir puikus beismentas, Beverly Shores (Sand Dunes), vienas blokas nuo byčių. Interesuojantieji kreipkitės pas savininką, 3356 So. Halsted Street. Tel. VIrginia 7-8621.

PARDAVIMUI 7 flatai ir štoras—taverna, taipgi 4 karų garažas. Kampas ant 51-mos gatvės. ANTON, GRovehill 6-6095.

3 AUKŠTŲ mūrinis, gerai pastatytas namas. 1—3, 3—4 kambarių. Didelė krautuvė, sklepas. $12,500. 800 West, 1600 North. Rašykite M. K. Schmidt, 1531 N. Halsted, 22.

2 LOTAI 52 pėdų, pietvakarų kampas 71st ir Rockwell. RE 7-9507.

PARDUODAMI 2 lotai greitai, 73 ir California Ave., gera transportacija. Kreipkitės 6937 So. Claremont. HEmlock 4-8229.

MARQUETTE Parko namų savininkų dėmesiui. Pagyvenusiai dirbančiai porai, be vaikų, reikalingas 4-5 kambarių butas. Skambinti po 6 val. vak. HEmlock 4-4468.

ARTI St. Sabina's. 7 kambarių mūrinis, 1½ tile maudynė, alyva šildoma, moderni kabinetinė virtuvė. 4 dideli miegami, 5 didelės drabužinės. Pečius, šaldytuvas, nauji blinds, nauji kaurai; 2 stikliniai porčiai, 1 mašinos garažas. Pigūs taksai. Įmokėti $6,000. Tuoj galima užimti. 7725 SO. ADA, savininkas.

6 KAMBARIŲ bungalow, 2 kambariai beismente. Savininkas, 5629 So. Richmond Street.

PARDUODAMAS 2 aukštų medinis namas, 2 flatai žemai, vienas viršuj. Mainysiu ant farmos su mašinom ir gyvuliais. GRovehill 6-4957.
6508 SO. TALMAN AVE.

ARTI Sherman Park, 4 butų mūrinis namas. Karštu vandeniu apšildomas. Vienas flatas tuščias. Rendos neša arti $300 į mėn. Kaina $14,600. Savininkę matykite tiktai sekmadienį. Antras aukštas iš priekio.
5542 SO. MAY STREET.

TIKRAI BARGENAS
Vieno buto namas, 6 kambarių. Iš priekio yra krautuvė, 2 mašinų garažas. Priežastis — vyro mirtis. Galima tuojau užimti. 3438 South Emerald Ave. arba šaukit dukterį, ABerdeen 4-0458.

MARQUETTE PARK
Parduodamas 6 kambarių medinis cottage. Karštu vandeniu šildomas. Viškai ir grindys. Arti lietuviška bažnyčia ir krautuvės, 2 karų garažas. Platus lotas. Greitam pardavimui padarysime tinkamą pigią kainą. Telefonuokite PRospect 6-6025.

HELP WANTED—MALE
Reikia Darbininkų

BROWN & SHARPE
SET-UP MAN

2nd SHIFT

PERMANENT POSITION

Excellent Company Benefits
Profit Sharing
Top Wages
Paid Vacations
Low Cost Meals
Free Insurance

MOTOROLA

1327 WEST WASHINGTON

TAylor 9-2200

MEN
18 to 40

Light Factory Work
NO EXPERIENCE NECESSARY
ALL SHIFTS OPEN
Permanent Work
SEVEN PAID HOLIDAYS
NIGHT PREMIUMS
PAID DRESSING TIME
Uniforms furnished and laundered
FREE sickness and surgical insurance.

Apply
8 A. M. to 11 A. M.
Except Thursday

NATIONAL BISCUIT COMPANY
2540 WEST POLK ST.

TWO MEN
Warehouse of Specialty Steels needs man in Shipping and Receiving Department with good handwriting. Must be draft exempt.

Warehouse also needs mechanically inclined draft exempt man for part-time Shipping and Receiving Maintenance work and Janitor Duties.

This is a dependable Company offering two permanent Jobs with good pay, paid insurance and Retirement Plan.

1516 CARROLL AVENUE

REIKIA 2—3 VYRŲ

DIRBTUVĖS DARBAS

27 iki 45 metų amžiaus
Pradžioje $1.15 ir bus pakelta iki $1.23 30 dienų tarpe.
Geros darbo sąlygos.
Sveikatos ir gyvybės apdraudos planas.
Kreipiktės:

2000 SO. WESTERN AVE.

REIKIA VALYTOJŲ
VYRŲ IR MOTERŲ
Jaunesnių nei 50 metų.
★ PASTOVUS DARBAS
★ GERAS ATLYGINIMAS
★ APMOKAMOS Astotogos
★ PENSIJOS ir kiti naudingi dalykai
Tiktai gerus rekurdus turintieji darbininkai teatsiliepia.
Turės pereitį sveikatos tikrinimą.
KREIPKITĖS ROOM 805
HARRIS TRUST & SAVINGS BANK
115 W. MONROE.

REIKALINGAS virėjo pagelbinikas.
3465 SO. MORGAN ST.

POLISHERS — PATYRUSIŲ

prie metalo dalių lempų dirbtuvėje

AURORA LAMP COMPANY

18 EAST 24th STREET

VYRAS REIKALINGAS

Sidabrą šveisti privatiniame klube vidurmiestyje.
6 dienų darbo savaitė. Nuolat.
10 N. DEARBORN.

PATYRUSIO PAINT SPRAYER REIKIA
$1.50 į valandą.
ADLER - JONES CO.
521 So. Wabash.

BENDRAS DIRBTUVĖS DARBAS.
Priimami D. P.. Pastovus darbas.
127 SO. MARKET ST. 8 aukštas.

STOCK MEN — ORDER PICKERS
patyrusių, urminėje čeverykų įstaigoje. Nuolatos. Atsišaukite C. W. Marks Shoe Co., 41 S. Wells St.

BODY - FENDER man, patyrusio. Gera proga. Milda Buick, 907 West 35th Street.

MACHINISTS
Experienced machining and assembling of small mechanical and electrical devices.
Steady work. 45 hour week.
CENTRAL SCIENTIFIC CO.
1700 Irving Park Road.

OPERATORS
Patyrusių prie Puritan High Post Machine. Nuolatinis darbas, geras atlyginimas
127 SO. MARKET ST. 2 aukštas

HELP WANTED—MALE-FEMALE
Reikia Darbininkų ir Darbininkių

GLERICAL BEGINNERS

IMMEDIATE OPENING FOR YOUNG MAN AND WOMAN
LIGHT CLERICAL WORK
Prefer girl to have knowledge of typing. Congenial surroundings.
5 day, 40 hour week. Many extra employee benefits.
Ideal for West Side and West suburban residents.
Good opportunity for learning our business and a fine career.
GOOD SALARY TO START

WARWICK MANUFACTURING CO.
4640 WEST HARRISON STREET

VYRŲ ARBA MOTERŲ
SIUVAMŲ MAŠINŲ
OPERATORIŲ,
PROSYTOJŲ,
RANKOMIS SIUVĖJŲ

BENDRAM DIRBTUVĖS DARBUI DARBININKŲ

Buvusieji tremtiniai. kurie domisi šiais darbais, turėtų kreiptis. Nepritrusius galime išlavinti. Aukštas akordinio darbo atlyginimas.
HART SCHAFFNER & MARX
728 W. Jackson Blvd.

REIKALINGA vedusi pora dirbti ir prižiūrėti furnished apartments. Būti savininko vietoj. Atlyginimas nuo $100 iki $150. Rašykite Box 3271, 1739 So. Halsted St., Chicago.

MALE OR FEMALE

PAINT SPRAYERS
(8 — 4:30)
Booth spraying on plastic production using lacquers and hand operated masks.
Will train reliable. employees.

SANTAY CORP.
351 N. CRAWFORD AVE.
SAcramento 2-2900.

HELP WANTED—FEMALE
Reikia Darbininkių

MAIL CLERKS
COMPTOMETER OPERATORS

FILE CLERKS

Excellent opportunity for young women with commercial high school or business college training who desire work which offers advancement.
5 days, 40 hour week.
Close to Union and North Western Stations.

STANDARD OIL COMPANY
CIVIC OPERA BUILDING
20 North Wacker Drive

MERGINŲ IR MOTERŲ
Lengvas dirbtuvės darbas. Arti jūsų namų. Darbščiom, patikimom merginom mes siūlome šias progas:
- GERAS ATLYGINIMAS
- PASTOVUS DARBAS

Minimum 48 valandų darbo savaitė
Du poilsio periodai.
Hospitalizacijos planas.
- PELNŲ DALINAMĖS
- APMOKAMOS ATOSTOGOS

Modernūs įrengimai. "Šeimyniška" nuotaika. Gera, patogi transportacija.

F. D. FARNAM COMPANY
4940 W. Flournoy St.
Nuo 9 ryto iki 4 po pietų.

SWITCHBOARD OPERATOR

Young woman, High School graduate, with training PBX operation to become a permanent member of our staff.
37½ hour week.

R. R. DONNELLEY and SONS

350 East Cermak Road

CAlumet 5-2121.

GIRLS! BE YOUR OWN BOSS!

Work 1 to 5 days a week near your home or in the Loop

High Pay for Experienced:
STENOGRAPHERS
TYPISTS, BILLERS,
BOOKKEEPERS, CLERKS,
DICTAPHONE OPERATORS,
COMPTOMETER OPERATORS,
KEY PUNCH OPERATORS,
SWITCHBOARD OPERATORS.

Commercial Office Services, Inc.
173 W. Madison St. CEntral 6-9640.

WOMAN FOR DRAPERY WORKROOM
Experience on draperies and bedspreads preferred.
Telephone
GRaceland 2-8149.

IMMEDIATE POSITION
Reliable Lithuanian woman. General housework; personal laundry.
To assist with 1 child.
No cooking; must stay. Own room and board. Excellent salary. Plenty time off. Phone UPtown 8-1362.

TUOJ DARBAS
patikimai lietuvaitei. Bendras namų ruošos darbas; tik savo daiktus gali skalbti. Prižiūrėti 1 vaiką. Valgių nereikia gaminti. Turi būti čia. Privatus kambarys ir valgis. Geras atlyginimas. Pakankamai laisvo laiko
Telef. UPTOWN 8-1362.

SWITCHBOARD OPERATOR

Light Typing
No experience necessary
WILL TRAIN
Start $1.00 an hour plus overtime.
BOulevard 8-5500

STENOGRAPHER AND TYPIST

Large transportation company has an opening for a typist and some clerical.
Must be experienced. 5 days; $45.
Also opening for experienced stenographer. 5 day week.
Excellent pay.

Apply by telephoning:

SEeley 3-0330.

STENOGRAPHER
Capable girl who can handle or learn small switchboard; prefer girl having access to Washington blvd. bus or Lake st. transportation; good pay; hospital and life insurance; all legal hlidays, paid vacation; 5 day week. MOnroe 6-7454.

TYPISTS - CLERKS
Girls wanted for typing and general office work. No experience necessary; good starting salary; employee benefits; 5 day week.
NASH MOTORS
2101 So. Indiana Ave.

FACTORY GIRLS WANTED
For dependable company
Assembly work for Pharmaceutical House.
Good pay.
Apply Fifth Floor
500 SOUTH THROOP.

SLIP STITCHER
Must be experienced fine men's neckwear
5 day, 37½ hour week.
A. SULKA & COMPANY
2 South Michigan.

PATYRUSIŲ SIUVAMŲ MAŠINŲ OPERATORKŲ REIKIA
Malonios darbo sąlygos.
Geras atlyginimas

ADVANCE GLOVE MFG. CO.
215 W. Ontario.

REIKALINGA šeimininkės pagelbininkė, kad suprastų truputį apie road house biznį. Geri namai, galima gyventi vietoje. Worth While Inn., 6401 W. 111th St.

FURNITURE-FIXTURE FOR-SALE
Rakandai ir Įtaisai Pardavimui

MODERNIZUOKIT
Savo Virtuvę
arba Bathroom su Steel Wall Tile kambarys 4x7, 4 pėdų aukščio $59.00. Sudėsime—Kreditas.
LAfayette 3-2977
Pasirinkimas gražiausių spalvų.

"FLOOR model" radijas, fonografas su rekordais. 7 šmotų seklyčios setas "pad". Chase "upright player" pianas su apdengtu suoleliu ir rolės. HEmlock 4-0306.

MISCELLANEOUS
Įvairus

JONAS CONRAD TUCK
POINTING BIZNYJE
Atnaujiname nusidėvėjusį namą, pripildome lietaus išplautus plytų tarpus. Taip pat pataisome kaminus ir apie langus. Per daug metų gerai patyręs darbe lietuvis. Reikalui priėjus kreipkitės: J. CONRAD, 5242 So. Artesian Ave. GRovehill 6-4177

Mes taisome visokias
SIUVAMAS MAŠINAS

Visas darbas garantuotas. Mes taip pat išnuomojame mašinas. Duokite mums perdirbti koja minamas mašinas į elektrines. Nemokamas apskaičiavimas. Turime puikų pasirinkimą vartotų SINGER mašinų.

SINGER SEWING MACHINE COMPANY
4222½ Archer Avenue
Tel.: FRontier 4-6847.

FOR RENT—IN GENERAL
Bendrai—Rendai

RENDON 4 kambarių butas. suaugusiems be vaikų. 1709 W. 46th St. FRontier 6-5886.

FURNISHED ROOMS — TO RENT
Gyvenimui Kambariai

RENDON furnišiuotas kambarys. Galima naudoti virtuvę ir kitus kambarius. REpublic 7-0618.

RENDON didelis kambarys vyram, prie mažos šeimos. 5544 So. Rutherford, 1 blokas nuo Archer, (6800 West).

RENDON furnišiuotas apšildomas kambarys pusamžiai moteriai. 3122 W. 40th St., pirmas aukštas.

RENDON kambarys, beismente, senyvai moterei arba vyrui.
3256 SO. UNION AVE.

REIKIA 3-4 nefurnišiuotų kambarių. Pageidaujama šiaurėje ar šiaurės priemiestyje. Dirbanti pora.
BRiargate 4-8347.

PIGIAI RENDUOJAMOS kambarys su visais patogumais dienomis dirbančiam rimtam dypukui. Galima valgį pasigaminti. Šaukite vakarais, po 6. YArds 7-0479.

GREITAM pardavimui maisto krautuvė. Su kambariais. VIctory 2-9244

RENDON furnišiuotas kambarys vedusiai porai, vienam vyrui ar vienai moteriai. Galima naudoti virtuvę ir kitus kambarius. Kreipkitės sekmadienį visą dieną, paprastais vakarais po 7:30. 6834 S. Peoria St., antras aukštas.

BUILDING CONTRACTORS
Namų Statytojai—Taisytojai

JOHN G. MEŽLAIŠKIS
GENERALINIS KONTRAKTORIUS IR NAMŲ STATYTOJAS
Statom namus ant savo lotų arba ant jūsų loto. Perkam lotus. Reikale kreipkitės, gausite teisingą patarnavimą už prieinamą kainą.
6649 SO. MOZART STREET
Tel. GRovehill 6-6588

KARPENTERYS
Perdirba kambarius, porčius, žieminius langus "combination" duris, sietelius. Galanda ir taiso piūklus ir žolei piauti mašinas. P. ZAWADES,
7135 So. Rockwell Street
HEmlock 4-1169.

BUSINESS CHANCES
Biznio Progos

TAVERNA pardavimui. 4 kambariai užpakaly. Išdirbtas biznis. Prieinama kaina. VIctory 2-8855.
3158 SO. UNION AVE.

PARDAVIMUI mėsos ir dešrų išvežiojimo biznis. Automatiškas šaldytuvas troke. STanley 8-2438, 2438 Lombard Ave. Berwyn.

PARDUODAMA taverna. Biznis gerai išdirbtas, 3 kambarių butas užpakaly. 3212 So. Halsted Street.

PARDUODAMA Oak Leaf taverna su namu arba be namo. Su visais naujais įrengimais ir 6 kambarių butu. Norintieji pirkti biznį kreipkitės 3538 So. Halsted St. Norintieji namo, kreiptis pas savininkus Agnes ir Steve's Resort, Townsend, Wis.

GROSERNĖ ir mėsos krautuvė. Išvystytas biznis per 30 metų. 4 kambarių butas užpakaly. Lysas baigsis spalio mėn. Pageidautini lietuviškai kalbantieji žmonės.
YArds 7-8396.

PARDUODAMA grosernė ir bučernė South Halsted gatvėj. Lietuvių apgyventoj vietoj. Pardavimo priežastis — senatvė. CAnal 6-7835.

SKUBIAI parduodama taverna. Gatvių kampe. Geras biznis. Partneriai nesutinka. 2140 S. Halsted.

PARDAVIMUI KRIAUČIO
ĮSTAIGA

Vienas mažas gyvenimui kambarys, tinkamas pavieniam žmogui. Garu šildoma. Pantex prosyjimo mašina. Prosytojui arba siuvėjui pelninga vieta. Gera pardavimo priežastis.

3002 W. 59th STREET

TAVERNA ir likerių krautuvė pardavimui. 3337 So. Halsted St.

LIETUVIŠKA aptieka prie Marquette Parko, su butu. Geras biznis. Apleidžia miestą. Rašykite Box 3269, 1739 S. Halsted St., Chicago 8, Ill.

TAVERNA pardavimui. 4 metų lysas. Kampinė gatvė. Virtuvė. Geras biznis. Parduoda dėl ligos. Pašaukti LIvingston 8-9632.

PARDAVIMUI TAVERNA

Modernūs įrengimai. Direct draw, televizija. Parduodama su namu ar be namo. 2 krautuvės, 2 flatai, 5 mašinų garažas.
65 EAST 79th STREET.

PARDUODAMA Monarch Liquors krautuvė, taverna. Užpakalyje 2 butų kambariai. 3529 So. Halsted St. Matykite savininką vakarais ir sekmadieniais.

Floridos saulėje dienas galima leisti be darbo, bet nuobodu be NAUJIENŲ. Patyrę vasaruotojai, išvažiuodami į pietus, liepia ten siuntinėti ir NAUJIENAS.