ORAS

Tarpais lietus. Vėjai.
Saulė teka — 6:00; leidžiasi — 5:59.

NAUJIENOS

THE LITHUANIAN DAILY NEWS

The First and Greatest Lithuanian Daily in America
NAUJIENOS
The Lithuanian Daily News
Published by The Lithuanian News Publishing Co., Inc.
1739 So. Halsted St., Chicago 8, Ill.
Over One Million Lithuanians In The United States

VOL. XXXVIII. Kaina 5c Chicago 8, Ill. Šeštadienis, Kovo-March 17 d., 1951 Price 5c No. 65

KOMUNISTAI PRADĖJO PRIEŠINTIS KORĖJOJ

KINAI NUSIVYLĘ RUSAIS

HONG KONG. — Kinai, pradėję karą Korėjoje prieš Jungtines Tautas, daug vilties dėjo į rusų pagalbą — bent jų pagalbą ginklais. Dabar atrodo, kad jie pradeda abejoti. Ir štai vienas pavyzdys:

Trys kinai kalba. Vienas sako: mes nuvijome amerikiečius Korėjoje. Antras priduria: aš manau, kad mes esame geresni už amerikiečius, bet negaliu suprasti, kodel mes neišvejame jų iš Korėjos.

—Amerikonai atrodo turį daug oro jėgų, pastebi pirmasis, o mes lyg neturėtumėm nieko.

—Rusai turėjo parūpinti mums oro galios, bet mes neturime jos. Aš nesuprantu — atsiliepia tretysis.

—Rusai turi daugiau lėktuvų negu amerikiečiai — kalba vėl pirmasis. Bet kodel jie neduoda lėktuvų mums? — klausia jis ir priduria: aš nesuprantu, aš visai nesuprantu.

—Mes negalime išvyti amerikiečių iš Korėjos, jeigu mūsų vyrų žūs toks didelis skaičius, tęsia tretysis. —— Jie bombarduoja ir bombarduoja mus, o mes negalime nieko daryti. Aš nesuprantu; Rusija turi daug oro pajėgos, o mes negauname nieko. Aš nesuprantu — užbaigia pasikalbėjimą kinų kareivis.

Kaltina Rusija dėl vergų darbo

SANTIAGO, Chile. — Jungtinių Valstybių delegatas Walter Kotschnig apkaltino Rusiją Jungtinių Tautų Ekonominės ir Socialinės Tarybos posėdyje laikant milijonus žmonių vergų darbuose.

Jisai pareiškė: tegul Rusija įrodo, kad kaltinimas yra neteisingas.

New Yorke Amerikos komisija, tyrinėjanti prievarto darbus, paskelbė apskaičiavimus, kad darbo vergų vienoj Rusijoj esama iki 14,000,000.

Planuoja vajų prieš ištvirkimą

LONDONAS, Anglija. — Vidaus reikalų sekretorių šiomis dienomis atlankė 10 kunigų delegacija. Jie reikalavo išnaikinti prostituciją mieste, ypatingai tokią jos praktiką, pagal kurią moterys ieško West End miesto dalies gatvėse.

Vidaus reikalų sekretorius paaiškino delegacijai, kad dešimt vidaus reikalų sekretorių mėgino imtis šitos užduoties pirm jo ir visos jų pastangos pasirodė nesėkmingos.

Vis gi, sekretorius sutiko, kad reikia išvystyti vajų prieš ištvirkimą ypač šiemet, kai gegužės mėnesį prasidės Britanijos festivalis ir daug svetimšalių atvyks į Londoną.

Britai peržiūrės skirybų įstatymus

LONDONAS. — Premjeras Attlee pranešė parlamentui, kad valdžia planuoja paskirti nepriklausomą komisiją peržiūrėjimui ir pataisymui Britanijos skirybų įstatymo, operuojančio jau nuo 40 metų.

Prancūzai atmušė komunistų ataką

SAIGON, Indo-Kinija. — Karas Kinijoje nustelbė žinias apie prancūzų kovą su komunistais Indo-Kinijoje. Tačiau ir ši kova tebesitęsia. Ir praėjusį ketvirtadienį prancūzai atmušė ataką arti Hue, šiaurės Indo-Kinijoje. 480 Vietminh užpuolikų buvo užmušta ir 110 paimta nelaisvėn. Likę užpuolikai pabėgo.

Reikalauja gimdymo kontrolės potvarkių

MILTON, Mass. — Dr. Clarence J. Gamble, žinomas demografas, raportuoja, kad Japonijo inteligentiškieji sluoksniai yra susirūpinę dėl smarkaus gyventojų prieauglio krašte. Gyventojų skaičius smarkiai auga, o tuo tarpu maisto ir kitokių gyvenimui reikmenių ištekliai pasilieka kokie buvo praeity. Paseka numatoma, kad Japonijos gyvenimo ir taip neaugštiems standratams lemta kristi žemyn.

Tat, sako Dr. Gamble, Japonų Gimdymui Kontroliuoti Sąjunga ir 13 kitų organizacijų pasiuntė parlamentui raginimą suorganizuoti valdžioj naują departamentą ir paskirti specialų ministerį gimdymo kontrolei krašte ugdyti.

Prancūzai pakviesią J. Tautas

PARYŽIUS, Prancūzija. — Valdžia paskelbė, jogei Prancūzija pakviesianti Jungtines Tautas laikyti kitą esiją Paryžiuj, jeigu ji neprasidės anksčiau, kaip lapkričio 6 d. š. m.

Potvyniai išvijo 7,000 iš namų

MADRIDAS, Ispanija. — Potvyniai Seville srityje išvijo iš namų 7,000 gyventojų.

Kinai sulaikė britų laivą

TAIPEI, Formoza. — Laivyno pareigūnai painformavo, kad kinai nacionalistai sulaikė britų 1,883 tonų laivą Lady Wolmer ir paliepė jam plaukti į jų kontroliuojamą uostą Keelung.

Reikalauja kredito suvaržymo

WASHINGTON, D. C. — Komercijos departamento sekretorius Sawyer pareiškė, jogei reikia kietesnio kredito suvaržymo. Jis taip pat reikalauja kietesnių potvarkių, kurie trukdytų reikmenių pirkimą. Tai būtina kovai su infliacija, sako sekr. Sawyer.

PRIEŠINGI ATLANKYMUI POPIEŽIAUS

LONDONAS, ANGLIJA. — Kitą mėnesį Romą atlankys Anglijos karaliaus duktė princesė Margaret. Tula protestantų grupė pradėjo kampaniją, kad princesei būtų uždrausta atlankyti popiežių.

NAUJIENŲ-ACME Telephoto

Amerikos marinai Korėjoje žygiuoja pirmyn, nesutikdami beveik jokio pasipriešinimo.

Reikalauja daugiau paramos infliacijai kovoti

WASHINGTON, D. C. — Pranešama, kad ekonominis stabilizatorius Eric Johston įspėjo, jogei kova su infliacija bus bergždžia, jeigu valdžis viršunės nerodys daugiau noro kovot.

Johnston, sakoma, išvardijęs vieną paskui kitą keletą valdžios narių, kongrese žymius asmenis, kovos su infliacija agentūrų pareigūnus. Jisai akcentavo, kad jeigu šie visi einą svarbias kraštui pareigas asmens neparodys kietesnio pasiryžimo infliacijai kovoti ,tai tegul valdžia numeta į gurbą kovos su infliacija programą.

Raudonasis vanduo vėl pastebėtas

FORT MYERS, Fla. — Prieš ketverius metus Floridos apylinkėje pasirodė nemažas plotas juroje rausvo vandens. Tas vanduo sunaikino milijonus žuvų Floridos vandenyse.

Dabar vėl pranesama, kad pastebėtas panašus vanduo Meksikos pakraščiuose, apie 70 mylių nuo Jukatano. Šito vandens platumas esąs apie 35 mylias.

Pasitraukė iš bazės ant ledo

ANCHORAGE, Aliaska. —Toliausia šiaurėje amerikiečių aviacijos oro bazė buvo įrengta ant ledo. Praėjusią savaitę teko aštuoniems šio punkto vyrams išsikraustyti, nes ledas ėmė lužti.

Ledas pradėjo lužti ne dėl atodrėkio, bet dėl vėjo, kurio smarkumas tarpais siekė 70 mylių valandoj. Didžiulis ledo šmotas ,ant kurio buvo įrengtas stebėjimo punktas, suskilo į devynius šmotus.

Lėktuvo vairuotojas neteko leidimo

MADISON, Wis. — Lėktuvo vairuotojas Taze Eickoff perdaug žemai skraidė virš nudistų kolonijos pernai metų liepos mėnesį. Šitą kaltinimą svarstė Civilinės Aviacijos Taryba ir praėjusį ketvirtadienį atėmė Eickoffui laisnį (leidimą lėktuvą vairuoti) šešiems mėnesiams.

Vėliausios Žinios

—Paskutinėmis dienomis buvo kalbų apie taiką Korėjoje. Penktadienį valstybės sekretorius Acheson pareiškė, kad Kinija neatsakė kol kas į Jungtinių Tautų pasiulymą taikytis.

—6,000 komunistų dalyvavo demonstracijoj prie Irano parlamento rūmų penktadienį. Reikalavo, kad valdžia tuojau paimtų į savo rankas Anglų-Irano naftos kompaniją ir nieko nemokėtų jos savininkams.

—Šaltas oras skverbiasi iš Kanado į Jungtines Valstybes.

—Komunistai, įveikti smarkios sąjungininkų artilerijos, kiek pasitraukė Korėjoje, bet netoli.

—Iš Paryžiaus, kur vyksta keturių valstybių atstovų pasitarimai, pranešama, kad jokio progreso nepadaryta.

—Jungtinės Valstybės davė $5,000,000 paskolą Ispanijai.

—Prez. Trumanas sugrįš iš atostogų Floridoje į Washingtoną ateinantį antradienį.

J. V. neįsileidžia britų kunigo

LONDONAS, Anglija. — Britas kunigas George W. Parkinson paskelbė, jogei jis planavo apsikeisti vietomis su Amerikos kunigu R. Gray-Smith, tačiau negavo vizos į Jungtines Valstybes įvažiuoti.

No, ne! Kunigas Parkinson nesąs komunistas ir nieko bendra su jais neturįs. Jis tik buvo komitete priimti ir pasveikinti žinomą Amerikos komunistą juodveidį Paul Robeson, kai šis lankėsi Anglijoje 1949 m.

Amerikos ambasada Londone nepaaiškinusi, kodėl kunigui neduota prašomos vizos.

Laivas sprogo, 10 žuvo

NEAPOLIS, Italija. — Šiame uoste sprogo laivas, naftos gabentojas, penktadienį. Pirmieji pranešimai sakė, kad mažiausia 10 žmonių nelaimėje užmušta, o apie 35 užeista.

Mirties bausmė dviems lenkams

VARŠUVA, Lenkija. — Teismas paskyrė mirties bausmę 2 lenkams kaltintiems šnipinėjimu britų naudai.

Mėginsią atkalbėti nuo naftos nacionalizacijos

LONDONAS, Anglija. —Britanijos nuotaikos penktadienį buvo tokios, kad nacionalizavimas Irano naftos neišsauksiąs trečiojo pasaulio karo. Kitą vertus, vis dar turėta vilties, kad Anglijos valdžiai gal pavyks atkalbėti Irano valdžią nuo nacionalizavimo Anglų-Irano kompanijos, kuri turi faktinai Irano naftos monopolį.

Rusai ir Irano nafta

LONDONAS, Anglija. — Irano parlamentas nubalsavo nacionalizuoti naftos produkciją krašte. O kadangi šioj produkcijoj Anglų — Iranko kompanija turėjo praktiškai monopolį, tai reiškia, kad parlamentas nubalsavo pavesti Anlgų—Irano kompaniją savo valdžios žinion.

Anglų — Iranko kompanija naftą ir jos produktus pardavė tik Vakarams pritariančioms ir Vakarų valstybėms. Dabar gi bent Anglijoje spėjama, kad ir Rusija gal bus prileista prie Irano naftos.

Renka karo laužą

VAKARŲ FRONTAS, Korėja. — Ką tik buvo sumokėti pajamų taksai Jungtinėse Valstybėse. Žymi taksų dalis galų gale atsidurs Korėjoje karo reikmenių pavydalu.

Kai kam gal atrodo, kad suvartotos reikmenės ten ir paliekamos laukuose. Bet taip tikrovėje nėra. Viskas, ką galima surinkti iš mūšių vietų, surenkama ir siunčiama į fronto užnugarį ir atgal į Jungtines Valstybes.

Mušiui kurioje vietoje praėjus, korėjiečiai darbininkai, prižiūrimi Amerikos karių, surenka metalą, net sviedinių lukštus. Sugrąžinti į J. V. ir pataisyti jie dažnai vėl patenka į frontą.

Laimėjo iš miesto $75,000

NEW YORK, N. Y. — George Siess, 55 metų, prarado regėjimą požemio kelio platformėje, kai besigrudanti minia sudaužė jo akinius. Dabar teismas išnešė sprendimą, kad miestas sumokėtų Siess'ui $75,000.

MUŠIŲ LINIJA 20 MYLIŲ Į PIETUS NUO 38 PARALELĖS

Sąjungininkai išvystė smarkesnę ugnį

TOKIO, Japonija. — Pranešimai iš Korėjos penktadienį (kovo 16 d.) sakė, kad artilerija griaudė fronte.

Aštuonias paskutines dienas komunistų jėgos traukėsi, vengdamos mušių su sąjungininkais. Penktadienį matomai jos sustojo naujoj linijoje. Ir sustojimo ženklu buvo stiprus jų sunkiosios artilerijos griausmas.

Frontas, kuriame jos išvystė pasipriešinimą, yra į pietus nuo Chunchon, komunistų lauko operacijų vyriausios būstinės. Linija, kurioje jie mėgina sąjungininkus sulaikyti, yra apie 30 mylių ilgio.

Neužilgo po to, kai komunistų artilerija ėmė veikti, atsiliepė ir Jungtinių Tautų artilerija. Vėlesnieji pranešimai teigė, kad sąjungininkų ugnis buvusi kur kas stipresnė už priešo ir kad sąjungininkai atsakė 50-ms sviedinių į kiekvieną paleistą komunistų artilerijos sviedinį.

Jungtinių Tautų aviacija įsijungė į kautynes, mesdama į priešus rakietas, ugnines bombas ir šaudydama juos iš kulkosvaidžių.

Apkaičiuojama, kad nuo pradžios sąjungininkų ofensyvos sausio 25 d. š. m. iki penktadienio (kovo 16 d.) komunistų nuostoliai siekia 172,000 vyrų užmuštais ir sužeistais.

Reikalauja daugiau pagalbos Korėjoje

WASHINGTON, D. C. — Senatorius Cain pasakė kalbą, kuri reikalavo, kad Europos valstybės pasiųstų daugiau pagalbos Korėjos karui, negu pasiųsta iki šiol, pirm negu bus siunčiama daugiau Amerikos karių Europon.

Okupacijos jėgų išlaikymui pakelti kaštai

FRANKFURT, Vokietija. — Vakarų Vokietijos valdžia penktadienį įteikė okupacijos valstybėms $1,569,000.

Šie pinigai yra Vokietijos dalis okupacijos jėgoms užlaikyti. Sumokėtoji suma rodo, jogei jos išlaikymui Vokietijos dalis pakelta apie 21 nuošimtį, palyginus su ta suma, kurią ji mokėjo einamiesiems metams.

Rockefellerio giminaitė rasta negyva

GREENWICH, Conn. — Praėjusio ketvirtadienio vakare rastos negyvos ponia Brooks Emeny, 46 metų, ir jos dvi dukterys. Jos rastos garaže prie namų, kuriuose gyveno arti Deer Parko. Koroneris nustatė, kad moteris ir jos dukterys mirė nuo nuodingų automobilio gazo dujų.

Ponia Brooks Emeny buvo žinomos amerikiečių Rockefellerių šeimos giminaitė.

Nubaudė už pasižymėjimą

SOUTHPORT, Anglija. —James Clarkson, 35 metų, dirbo miesto darbą. Taip pasitaikė, kad netoliese pardėjo žmogus skęsti. Clarkson paliko savo darbą ir nubėgo skęstančiojo gelbėti.

Miesto taryba nubalsavo nemokėti jam už pusantros valandos sugaišto laiko ryšium su skendančiojo gelbėjimu. Taryba sako, kad bausmė paskirta Clarksonui disciplino palaikymo sumetimu.

Pasitraukė iš Rezervų Tarybos

WASHINGTON, D. C. — Iš Federalios Rezervų Tarybos pirmininko vietos rezignavo Thomas B. McCabe. Jo vieton prez. Trumanas paskyrė Williamą Mc. Chesney Jr. Paskyrimas padarytas pagal McCabe rekomendaciją.

Jeruzalėje Velykoms besiartinant

JERUZALĖ, Palestina. — Didįjį sekmadienį čia rengiama iškilminga eisena. Tai bus pradžia iškilmių susijusių su Velykų šventėmis.

Krikščionių šventovės yra taip arabų, taip žydų miesto dalyse, bet dauguma jų yra mosulmonų miesto dalyje.

Komunistai vėl gali paimti Seoulą

TOKIO, Japonija. — Generolas MacArthur penktadienį davė suprasti, kad sąjungininkai vėl gali pasitraukti iš Seoulo, jeigu komunistai išvystys naują stiprią ofensyvą.

Pietų Korėjos respublikos prezidentui Rhee jis pareiškė, kad negalima sakyti, jogei Seoul būtų pilnai saugus. MacArthur todel patarė Pietų Korėjos valdžiai nesikraustyti į Seoulą.

Rhee painformavo gen. MacArthurą, kad Pietų Korėjos valdžia prašo Jungtines Tautas leisti sąjungininkų jėgoms bombarduoti Mandžiūriją.

Sako, pašalinę Mao Tzetungą

TAIPEI, Formoza. — Kinų nacionalistų laikraštis penktadienį pranešė, kad Mao Tzetungo, kaip komunistinės Kinijos vado, pareigas paėmė Liu Shaochi. Jisai iki šiol ėjo Mao Tzetungo pirmojo pavaduotojo pareigas.

Anglų kalba leidžiamas laikraštis "China News", komentuodamas savo Hong Kongo korespondento pranešimą, aiškino penktadienį, kad laukiama, jogei visas komunistinės Kinijos ministerių kabinetas būsiąs perorganizuotas.

Atmetė pasmerktųjų prašymą

NEW DEHLI, Indija. — Indijos vyriausias teismas atmetė 12 komunistų prašymą pasigailėjimo. Jie yra nuteisti mirti už padegimus ir galvažudystes.

VYT. ALANTAS

PASKUTINIS IŠSIVIETINIMAS

(Tęsinys iš "Literatūros")

— Tikrai? — nudžiugo ji. — Aš tau irgi parašysiu.

— Ir lauksi sugrįžtančio iš karo savo bernelio, kaip anoje liaudies dainoje? — nusijuokė jis.

— Labai lauksiu, — atsakė ji rimtai. — Oh! — sušuko mergaitė, grįžtelėjusi į tą padangės vietą, kur švystelėjo didelis meteoras; ji paskubomis nusirišo nuo rankos nosinę ir užmezgė vieną jos kampą.

— Mama man sakė, kad, skrendant aitvarui padange, reikia užmegsti mazgą: tuomet pagausi savo laimę, — pasakė Paulė rimtai, nors Gabrielius galvojo, kad ji juokauja.

Paskum ji nušoko nuo tiltelio ir nuskynė dvi baltų dobiliukų galvutes.

— Matai, — atkišo ji jam ant delno padėtus dobiliukus, — kaip ant jų rasos tviska deimantais ir kokie jie gražūs! Aš juos įrišiu į kitą nosinės kampą ir... saugosiu. Tai bus mums atvaro atnešta laimė. Jei aš juos pamesiu, aš pamesiu savo... mūsų laimę, — pridūrė ji nedrąsiai ir lyg su baime žiūrėdama į jį.

Tą akimirką Gabrielius kažin kodėl nebenorėjo juoktis...

Jis palydėjo Paulę iki jos sodybos. Jei šokant, laikydamas ją savo glėbyje, jis galvojo, kad ji jau moteris ir kad, išeinant į kariuomenę, su ja galima atsisveikinti, kaip vyrui pridera atsisveikinti su moterimi, tai dabar, po parymojimo ant tiltelio, jis pasitenkino nekaltu pabučiavimu ir susimąstęs grįžo namo.

Ir štai dabar, po tiek metų, vienas dobilėlis atsidūrė ant jo delno, o kitas, be abejo, pasiliko pas Paulę. Gabrielius žiūrėjo į pilką spurgelį, bet matė puikią, sklidiną sidabrinės mėnesienos Lietuvos naktį, spindinčioje migloje paskendusią pievą, vėsų, gaivinantį, kvepiantį ramių laukų dvelkimą ir jauną, kuklią, susimąsčiusiomis akimis mergaitę, kalbančią jam apie laimę, jų abiejų laimę. Jam staiga pasidarė be galo aišku, kad ana naktis, laukai ir ana kukli jauna mergaitė, ir jis, ir anas per padangę nusidriekęs aitvaras — priklauso vieni kitiems, kad jie visi yra susiję tūkstančių tūkstančiais nematomų ryšių, kurių niekas ir niekur negali sutraukyti, nors jie būtų nublokšti kad ir į kitą planetą. Ana naktis yra jo naktis, anie laukai yra jo laukai, ana žvaigždėta padangė ir aitvaras yra jo nuosavybė, nes jis visa tai paveldėjo iš savo tėvų tėvų; ši reklamų nušviesta padangė, šie fabrikai, šis miestas ne jo ir niekados nebus jo, nes amžinasis tėvynės palikimas glūdi nuskendęs jo širdyje, ir jis ten glūdės iki paskutiniųjų jo gyvenimo dienų. Tiems gimtojo krašto lobiams priklauso ir ana kukli mergaitė, kurios ištikimybė, pastovumas ir meilė jį dabar jaudino ir kartu džiugino.

Dabar jam buvo aišku, ką jis turi daryti. Gabrielius dideliais žingsniais nuskubėjo atgal Petsės namų link.

Jis stipriai paspaudė durų skambutį ir ramiai laukė pasirodant ant slenksčio Petsės, kuri paprastai jį įleisdavo, puldama jam į glėbį. Bet šį kartą duris atidarė jos motina. Ji lyg suglumusi pažiūrėjo į Gabrielių ir įsivedė į kambarį, tyčia ar netyčia net nepaprašydama nusivilkti apsiausto.

— Ar Petsės nėra? — paklausė jis stovėdamas prie durų.

— Ji tavęs laukė visą valandą, labai pyko ir blaškėsi... Paskum paskambino Džanui, ir abu išvažiavo į kiną ar šokius, nesakė...

Džanas buvo Petsės kaimynas, kurio Gabrielius tikrai nekentė. Jis visą laiką sekiojo juos iš tolo ir visada kažin kaip atsirasdavo ten, kur jie būdavo. Džanas, aukštas, didelėmis rankomis ir maža galva bernas, šokdamas ją taip apkabindavo, jog, rodos, ji visai dingdavo jo plačiame kaip meškos glėbyje. Bet neįtikinamiausia Gabrieliui būdavo tai, kad tame glėbyje jo Petsi jausdavosi gerai ir šypsodavosi tam dilbai savo mieguista, aistrą erzinančia šypsena...

— Tai suprastina reikalą, — pagalvojo Mozūraitis. — Aš atėjau padėkoti už vaišingumą ir atsiprašyti..., — tarė tyliai Gabrielius: jam tikrai buvo gaila tos geros moters. — Šį vakarą atvažiuoja mano sužadėtinė...

Ir jis ėmė jai aiškintis ir raminti kaip mokėdamas...

Paskum jis išvažiavo į stotį.

(GALAS)

Toledo, Ohio

SLA 193 kuopa surengė Lietuvos Nepriklausomybės minėjimą

Toledo mieste ir jo apylinkėse gyvena vos 200 lietuviškos kilmės amerikiečių .Naujai atvykusių, įskaitant ir vaikus, suskaitome vos 30 asmenų. Naujoji karta išimtinai yra sukūrusi mišrias šeimas, todėl ir nuo lietuviško veikimo yra daugiau arba mažiau atšalusi. Daugumas jau spėjo pamiršti lietuvių kalbą ir papročius.

Čia Toledo veikia vienintelė Lietuvių organizacija — SLA 193 kuopa, kuri turi 29 narius, susidedančius iš seniau atvykusiųjų lietuvių ir naujųjų ateivių. Pastarųjų dėka jau antri metai čia rengiama Lietuvos Nepriklausomybės ir Birželio 14 d. minėjimai.

1951 m. Vasario 16 d. minėjimas nors nukeltas į vasario 25 d. buvo suorganizuotas SLA 193 kuopos, pasikviečiant Detroito skautus į pagalbą. Rengimo komisiją sudarė: Lillian Sutkaitis, Vincas Jomantas ir Vytautas Janulaitis. Minėjimas buvo pradėtas pamaldomis, kurias atlaikė kun. Petras Dziegoraitis, pasakydamas jautrų patriotišką pamokslą, išspausdamas ne vienam lietuviui skausmo ašarą. Pamaldu metu giedojo Detroito skautai ir skautės. 2 val. po pietų prisirinko pilna St. Francis De Sale mokyklos salė. Visų akis patraukė skoningai papuošta scena. Už gražų scenos papuošimą tenka ačiū pasakyti Tautvydui Janulaičiui ir clevelandiečiui Vladui Čyvui. Minėjimas buvo pravestas lietuvių ir anglų kalbomis. Lietuviškai vedė Salomėja Janulaitis, o angliškai Tadas Navickas. Buvo perskaityta gub. Frank Lausche proklamacija, sugiedoti Lietuvos ir Amerikos himnai. Vytautas Janulaitis pasakė kalbą, paliesdamas praeityje Lietuvos nuveiktus darbus, neužmiršdamas pabrėžti garbingą Lietuvos praeitį ir jos garsiosius karžygius bei vadus. Gale paminėjo Lietuvos išlaisvinimui daromus žygius, kurie greitu laiku atneš Lietuvai išlaisvinimą. Po to Tadas Navickas savais žodžiais pakartojo V. Janulaičio sakytą kalbą angliškai. Buvo perskaityti raštu gauti sveikinimai iš gub. F. Lausche, kongrs. Fr. Reams, Toledo miesto burmistro Obzelusta ir kt. žodžiu sveikino lenkų kongreso Toledo skyriaus pirmininkas kun. Lubitevski, o latviai įteikė gražų rožių puokštę. Buvo priimtos atitinkamos rezoliucijos. Aukų surinkta apie $95 Tautos Fondui.

Meninę dalį atliko Detroito skautai ir skautės. Buvo atlikta keletas deklamacijų, lietuviškų melodijų akordeonu ir pašokta tautinių šokių. "Polka" ir "Malūnas" taip visus sužavėjo, kad net teko "Malūną" kartoti. Tautiniai šokiai buvo filmuojami vietinio amerikiečių laikraščio fotografo. Po programos svečiai buvo pavaišinti kava ir saldumynais. Vaišėmis rūpinosi Lillian Sutkaitis ir jos dukterys.

Tai tikrai verta dėmesio šeima ,kuri visur, kur tik yra prašoma, prisideda prie lietuviško veikimo. Ji puikiai kalba lietuviškai ir savo vaikus lietuvių kalbos išmokė.

Minėjimas pavyko labai puikiai, visi susirinkę buvo sužavėti ir prisispyrę prašė, kad, kaip bus ruošiamas kitas minėjimas, nepamiršti jų pakviesti, žadėdami ir savo draugus bei pažįstamus atsivesti.

Po šio minėjimo Salomėja ir Vytautas Janulaičiai pakvietė programos dalyvius ir artimesniuosius pas save į butą asmeniškoms vaišėms ir gražiai visus pavaišino. Buvo susirinkę per 50 žmonių.

Smagu buvo rengėjams, kad jų įdėtas vargas nenuėjo niekais, ir ta viltim vadovaudamiesi tikėsimės, kad kitas minėjimas dvigubai geriau pasiseks.

Koresp.

* * *

PADĖKA

Reiškiame širdingą padėką Detroito lietuviams skautams ir skautėms už taip gražiai atliktą meninę dalį mūsų surengtame Lietuvos Nepriklausomybės minėjime š. m. vasario mėn. 25 d. Toledo m.

Jūsų duoti tautiniai šokiai, eilėraščiai, akordeonų muzika, dainos bei giesmės tiesiog sužavėjo mūsų senuosius Amerikos lietuvius.

Tegul bus leista atskirai padėkoti tautinių šokių vadovei p. Zaganevičienei, skautų vadovui p. V. Tarvainiui ir S. Petrauskui, kuris tarpininkavo tariantis dėl šios programos atlikimo.

Lietuvos Nepriklausomybės minėjimo rengimo komisijos vardu **Vytautas Janulaitis**

RAUDONOJO KRYŽIAUS SKUBI PAGALBA
Praeitą savaitę gaisras Chicagoj, West Madison St., sunaikino visus dviejų šeimų turtus. Raudonasis Kryžius tuojau jiems suteikė pirmąją pagalbą ir parūpino nastogę.
Paveiksle matome nukentėjusią Elizabeth Banda ir josios vaikučius. Pagalbą suteikė Raudonojo Kryžiaus atstovė.

Ragina balsuoti

Meras Kennelly kalbėjo keliuose vakarinės miesto dalies demokratų apylinkėse. Jis įspėjo vietos pareigūnus saugotis per didelio pasitikėjimo savo jėgomis ir rūpintis, kad daugiau žmonių eitų balsuoti. Jis pareiškė, jog piliečiai nenorėsią per ateinančius rinkimus nustoti to, ką jie yra per praeitą laiką laimėję.

Jo varžovas respublikonų kandidatas Hunter nurodinėja mitinguose, kad nekilnojamojo turto mokesčiai padidėję, kaltę versdamas ant mero.

IŠ SAULĖTO MIESTO

Lietuvių piknikai. — Svečiai iš šiaurių. — Nepriklausomybės minėjimas. — Raudoniemsiems nepatiko

ST. PETERSBURG, Fla. — P-as C. K. Braze, rašydamas iš Miami, paprastai deda antraštę "Iš saulėtos Floridos". Aš rašysiu apie St. Petersburgą ir jo apylinkes bendra antrašte "Iš saulėto miesto".

Čia bus pravartu pažymėti, jog St. Petersburg kaip tik ir yra žinomas kaipo saulėtas miestas. Iš vedamų oro biuro rekordų per paskutinius 40 metų štai kas pasirodo: vidutiniškai imant, St. Petersburge ir jo apylinkėse per metus tėra tik keturios dienos, kada saulė nepasirodo! Tomis dienomis, kada saulė nepasirodo, tai miesto gyventojai gauna laikraščius nemokamai. Tokiu "saulėtumo" rekordu kiti Floridos didesnieji miestai negali pasigirti.

Tai tiek apie saulėtumą. Dabar apie kitus dalykus.

Sausio 28 d. Tampoj pas Popell buvo surengtas pirmas Lietuvių Piliečių Klubo piknikas. Suvažiavo lietuviai (vietos ir iš kitur atvykę svečiai) iš visos apylinkės. Tokiu būdu susidarė nemažas piknikininkų būrys. Į pikniką atsilankė iš Bostono Michelsonai, Dr. Kapočius ir kiti svečiai.

Buvo sudaryta programėlė, kuri susidėjo iš kalbų. Michelsonas pasakė gražią kalbą apie Lietuvos padėtį. Jis nurodė, kaip dabar Lietuvos žmonės yra komunistų pavergti, kaip jie atėjūnų yra suimami, kankinami ir į koncentracijos stovyklas siunčiami prievartos darbams. Anapus geležinės uždangos, sakė jis, lietuvių tauta yra naikinama. Naikinami yra žmonės, jų turtas, jų sukurta kultūra. Civilizuotame pasaulyje dar niekad istorijoje tokiu žiauriu būdu nebuvo tautos naikinamos, kaip tai dabar daro Rusijos komunistai.

Michelsonienė pasveikino klubo narius ir pagyrė lietuvius, kad jie čia organizuojasi. Kalbėjo dar Dr. Kapočius, Ch. Adalian ir Dr. Archibusheris.

Piknike matėsi ir keli raudonieji. Jie slankiojo lyg dvasios be vietos.

Šįmet St. Petersburgą aplanko nemažai lietuvių. Birutietis Adomas Maskoliūnas viešėjo net visą mėnesį. Lankėsi pp. Swillow, Rakauskienė ir Chesna. Trumpam laikui buvo sustojęs teisėjas Zuris bei pp. Sinkai.

—o—

Vasario 8 d. pas Poppel buvo antras minėto klubo susirinkimas, į kurį atvyko per 30 lietuvių. Įstojo 12 naujų narių. Iš viso klubas jau turi apie 70 narių.

Buvo renkama nauja valdyba. Iš valdybos "iškrito" du Maskvos simpatikai. Dabar klubo vadovybėje nebebus nė vieno Stalino garbintojo .

Klubas yra pilnai susitvarkęs, nes turi čarterį. O tai reiškia, jog jis galės žymiai praplatinti savo veikimą.

Susirinkimas nutarė Lietuvos nepriklausomybės minėjimą rengti vasario 25 d. Poppel Midway užeigoje netoli Tampos. Minėta vieta yra prie U. S. 92 kelio. Rinkliava ir pusė pelno nuo parengimo nutarta skirti Lietuvos laisvinimo reikalams.

Susirinkusių narių pasisakymas už Lietuvos nepriklausomybės minėjimą raudoniemsiems labai nepatiko. Tačiau balsuoti prieš jie vis dėlto nedrįso, — susilaikė tik nuo balsavimo. Kai kurie iš raudonųjų, kiek žinoma, nėra šios šalies piliečiai, todėl jie bijosi smarkauti. Žinote, kartais juos gali aplankyti nelabai pageidaujami svečiai.

Kol raudonieji nebuvo labai įbauginti, tai jie ruošdavo savo parengimus ir piknikus pas "Jurgutį" Bernotą iš Wisconsino (pas Poppel jiems vietos nebuvo). Tačiau dabar ir Bernotas nebenori raudonųjų, kurie jau paraduoja kaipo "progresyviai". Vienas iš tų "progresyvių" Clearwater mieste turi neblogą darbelį spaustuvėje. Kiti turi nuosavybes, iš kurių gauna neblogų pajamų. Tokiu būdu kapitalistų saulėtoje Floridoje jie tikrai nėra skriaudžiami.

—Frank J. Šeštokas

TURIME DIDELĮ PASIRINKIMĄ:

DEIMANTŲ
LAIKRODŽIŲ
BRANGMENŲ
SIDABRINIŲ
INDŲ
SIENINIŲ
LAIKRODŽIŲ
RADIO IR
TELEVIZIJOS
APARATŲ
IR KT. PREKIŲ

Laikrodžiai Pataisomi Specialisto

John A. Kass Duodama 1 metų Garantija

Lengvais Išsimokėjimais

JOHN A. KASS
4102 ARCHER AVENUE
(prie Mozart Street)
Tel. LAfayette 3-8617

Seniausia Lietuvių Jewelry Krautuvė Brighton Parke
Įsteigta 1915 metais

CONRAD
PHOTO STUDIO
(lietuvis fotografas)

Specialybė vestuvės. Visų rūšių nuotraukos. Moderniškai įrengta su Hollywood šviesoms.
414 WEST 63rd ST.
Tel.: EN 4-5883
EN 4-5840

NUO UŽSISENĖJUSIŲ, ATVIRŲ SKAUDŽIŲ ŽAIZDŲ IR ODOS LIGŲ

Tie, kurie kenčia nuo SENŲ, ATVIRŲ ir SKAUDŽIŲ ŽAIZDŲ, jie negali ramiai sėdėti ir naktimis miegoti, nes jų užsisenėjusios žaizdos niešti ir skauda. Kad pašalinti tą niežėjimą ir skaudėjimą senų, atvirų ir skaudžių žaizdų, uždėkite LEGULO Ointment. Jo gydomos ypatybės palengvins jūsų skaudėjimą ir galėsite ramiai miegoti naktį. Vartokite jas taipgi nuo skaudžių nudegimų. Jos taipgi pašalina niežėjimą ligos, vadinamos PSORIASIS. Taipgi pašalina perštėjimą ligos vadinamos ATHLETIC FOOT, sustabdo džiūvimą odos ir perplyšimą tarppirščių. Jos yra tinkamos vartoti nuo **džiūstančios ir suskilusios odos**. Jos yra geros gyduolės nuo visų išviršinių odos ligų. LEGULO Ointment suteiks jums pagalbą nuo nuvargusių, perštamų ir niežtinčių kojų. Legulo Ointment yra parduodamas po 75c., $1.25 ir $3.50. Pirkite vaistinėse Chicagoje ir apylinkėse ir Milwaukee, Wis., arba atsiųskite money orderį į:

LEGULO, Department J,
4847 W. 14th St., Cicero 50, Ill.

ŽALIOJI MĖTA

Žalioji Mėta (Varliamėtė) yra ir buvo vartojama per šimtmečius kaipo naminė gyduolė. Žalioji Mėta yra gera nuo šlapumo susilakymo ir nuo karščiavimo šlapumo kanale. Gerai žaliąją Mėtą gerti nuo nereikalingų vėmimų. Yra taipgi sakoma, kad ji gera nuo akmeninės ir vandeninės ligų, nuo vidurių išputimo ir nuo kenksmingų gazų viduriuose, nuo traukimų, sukimų ir visokių nesmagumų viduriuose. Pasidaryk arbatos iš žalios Mėtos ir gerk kiek tik nori. Svaras šitos Mėtos kainuoja $2.00, o pusė svaro—$1.00. Prisiunčiam į namus.

ALEXANDER'S CO.
414 W. Broadway,
South Boston 27, Mass.

Ar Jūsų Inkstai Gerai Veikia?

Inkstai prašalina iš organizmo rugštis ir nereikalingą šlapumą. Jei jie netvarkoje, nuodinga materija lieka kūne ir jūsų kraujuje. Jei turite sunkumo nusišlapinti, jei nakčia dažnai turite keltis, jei galva svaigsta, nugarą skauda, jaučiate nuovargį, jei jūsų paakiai patinę, vartokite

ŽOLIŲ ARBATĄ SANITAS No. 101

Kaina $1.10 su prisiuntimu. Mūsų žolių arbata yra ekspertų sudaryta remiantis ilgų metų patyrimu.
Užsakymus su pinigais adresuokit taip:

SANITAS HERBS, DEPT. N
1125 MILWAUKEE AVE., CHICAGO 22, ILL.

Taupyk Saugiai ir su Geru Uždarbiu

Turtas $28,000,000. Atsargos fondas $2,600,000.

Stipriausia Taupymo Įstaiga Amerikoj.

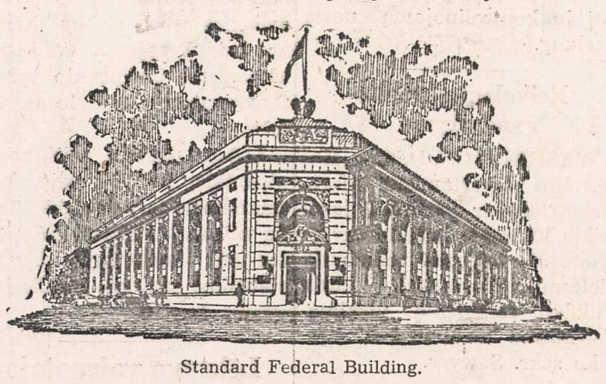

Standard Federal Building.

Standard Federal Savings

4192 Archer Avenue, Brighton Park, Chicago 32, Illinois.

JUSTIN MACKIEWICH, PRESIDENT IR MGR.
TELEFONAS: VIRGINIA 7-1141.

Narys Federal Savings and Loan Ins. Corp.

FEDERAL SAVINGS AND LOAN INSURANCE CORPORATION
SAFETY OF YOUR SAVINGS
INSURED
UP TO $10,000.

Vienas būdas, tai atidaryti sąskaitą Universal Savings and Loan Association, nes čia kiekvieno sąskaita yra apdrausta iki $10,000.00.

Jūs stebėsitės ir džiaugsitės matydami, kaip sąskaita greitai auga, pridėdama gerą nuošimtį prie sistematiško taupymo.

Pas mus padėti indėliai prieš 10 d. mėnesio neša nuošimtį nuo 1-mos dienos.

UNIVERSAL SAVINGS AND LOAN ASSOCIATION

1739 So. Halsted St. Chicago 8, Ill.
HAymarket 1-3317

Atdara kasdieną nuo 9 val. ryto iki 5 val. vakaro. Ketvirtadieniais iki 8 val. vak. Trečiadieniais ir šeštadieniais nuo 9 ryto iki 12 pietų

NELAUKITE—
RYTOJ GALI BUTI PERVĖLU!

Jei norite užsitikrinti nuo ugnies namus, baldus, automobilius, ar šiaip ką apdrausti, reikalaukite agento, arba brokerio, kad jis parūpintų jums polisą per mūsų kompaniją. Nelaimei ištikus, neturėsite jokių nemalonumų.
"Mes esame pirmaklasiai nariai Chicago Board of Underwriters"

O'MALLEY & McKAY, Inc
222 WEST ADAMS STREET KAMBARYS 1043
Telefonas CEntral 6-5208

Generaliai Agentai Šių Kompanijų:
COLUMBIA INSURANCE COMPANY
PEARL ASSURANCE COMPANY
LUMBERMEN'S INSURANCE COMPANY
MASSACHUSETTS FIRE & MARINE INSURANCE CO.
MICHIGAN FIRE & MARINE INSURANCE COMPANY
AMERICAN AUTOMOBILE INSURANCE CO.
MASSACHUSETTS BONDING & INSURANCE CO.

SOPHIE BARCUS
RADIO VALANDA
IŠ STOTIES
W. G. E. S.
5000 watts—1390 kil.

Kasdien: Pirmadienį iki Penktadienio nuo 8:45 iki 9:30 ryte.

Ir kas Pirmadienį nuo 7:00 iki 8:00 valandos vakare

Lietuviškos Vakaruškos

Tel. HEmlock 4-2413
7121 So. Rockwell Street,
Chicago 29, Illinois

LAIŠKAS VLIK'O PIRMININKUI PREL. MYKOLUI KRUPAVIČIUI

Ponas Pirmininke:

Išblaškyti po platųjį pasaulį mes visi mūsų pilkos kasdienybės kovoje už šviesesnę mūsų tautos laisvę ir ateitį stengiamės sau stiprybės semti iš mūsų praeities, kaip kad liepia mūsų tautos himnas. Aišku, kad kovoje už laisvą nepriklausomą ir demokratinę Lietuvos Respubliką mes privalome sau stiprybės pasisemti iš tikrai demokratiškos mūsų respublikos praeities, kad tuo ryškiau galėtume priešpastatyti demokratiškos Lietuvos idealą bolševikų totalinės vergijos režimui.

Mūsų nuomone, 1951 metai, tam reikalui suteikia kaip tiktai geriausios progos, kurios mes neturėtume praleisti. Šiemet gegužės mėn. sueina jubiliejiniai 25 metai, kaip Nepriklausomoj Lietuvos Respublikoj įvyko paskutiniai demokratiški seimo rinkimai, kurių pasėkoj buvo visos tautos išrinktas vyriausias mūsų tėvynės šeimininkas — demokratiškas seimas, kuriam likimo buvo lemta būti paskutiniu demokratišku Nepriklausomos Lietuvos seimu. To seimo reikšmė Lietuvai yra tuo didesnė, kad į jį pirmą kartą atvyko ir Klaipėdos krašto atstovai, kurie kartu su likusiais tautos atstovais ėmėsi tvarkyti mūsų krašto reikalus.

Kaip yra žinoma, viso to pasėkoj, buvo pravesta toli einanti mūsų respublikos demokratija, panaikinant karo stovį, karo cenzūrą ir kitas antidemokratiškas institucijas. Ta politiška krašto demokratizacija pasistūmėjo taip toli, kad ji visų demokratinių kraštų pavyzdžiu išleido plačią politinę amnestiją.

Būtų mūsų visų didžiausias apsileidimas, tiesiog nusikaltimas kovai už Demokratiškos Lietuvos laisvę, jeigu šito demokratiško Lietuvos 25 metų seimo jubiliejaus metais mes lietuviai kuo plačiausiai nepaminėtume ir ypač mūsų jaunajai kartai neįsąmonintume demokratiškos Lietuvos idealų. Tuo labiau, kad tai ir kovojančių prieš bolševizmą Vakarų demokratijų požiūriu turėtų labai svarbios teigiamos reikšmės, nes ir jiems parodytų, kad mes kaip tiktai kovojame už demokratiškos Lietuvos atstatymą ir atsiribojame nuo bet kokių diktatoriškų tendencijų.

To paminėjimo priešakyje turėtų stoti VLIKas, kaip lietuvių tautos demokratiškas reprezentantas, ir spacialiu atsišaukimu į viso pasaulio lietuvius paraginti visas lietuviškas organizacijas kuoplačiausiai paminėti ir pagerbti demokratiškos Lietuvos atminimą, raginant dar esančius gyvus paskutinio demokratiško seimo atstovus ir paskutinės demokratiškos Lietuvos vyriausybės narius, kuoaktingiausiai pasireikšti su specialiomis paskaitomis ir straipsniais spaudoje. Gi pats VLIKas parodytų geriausią demokratiškumo pavyzdį, jeigu Klaipėdos krašto atstovų įsijungimo į Lietuvos seimą 25 metų sukakties proga pakviestų Klaipėdos lietuvių atstovą į VLIKą.

Mes, Kanados lietuviai socialdemokratai, tvirtai tikime, kad Tamsta p. Pirmininke, kaipo nuoširdus demokratas, duosite šiam mūsų laiškui kuoskubiausią eigą ir asmeniškai prisidėsite prie jame reiškiamų pageidavimų įgyvendinimo.

Prie progos, linkime VLIKui sėkmės kovoje už demokratiškos Lietuvos atstatymą ir kartu Tamstai asmeniškai viso ko geriausio.

Šis mūsų laiškas buvo svarstomas ir priimtas trijų Kanados Lietuvių Socialdemokratų org. kuopų visuotiniuose narių susirinkimuose iš sekamų kolonijų: Toronto, Oakville ir Hamiltono.

Pasirašo aukščiau suminėtų kuopų valdybų nariai.

Toronto:
Pirm. *A. Frenzelis*
Sekr. *J. Novogrodskis*

Oakville:
Pirm. *A. Kuneckis*
Sekr. *P. Ancevičienė*

Hamilton:
Pirm. *J. Miliūnas*
Sekr. *Balys Bedarfas.*

Nuorašas siunčiamas A.L.T.

Rockford, Ill.

Iš tremties atvyko Danauskai ir Jakimavičienė

Pagaliau atvyko iš tremties seniai laukta Danauskų šeima. Sustojo pas Liudą Jarošeką, kuris yra p. Danausko žentas.

Danauskų šeimai garantijas padarė pp. Aleksynai ir Savickai. Garantijos jau seniai buvo padarytos ir pasiųstos, tačiau Danauskų atvykimas susitrukdė dėl sveikatos.

Naujakuriai Jarošekai jau prieš kurį laiką paėmė nuomon didelį namą, vis tikėdami, kad netrukus susilauks giminių. Dėlei to susidarė gerokai ir išlaidų. Tačiau tai tik mažmožis, — mylimų žmonių atvykimas jiems daug džiaugsmo suteikė.

Jonas Danauskas yra pusamžis žmogus. Jis yra baigęs Petrapilio universitete teisės fakultetą. Lietuvai besikuriant, jis grįžo į tėvynę. Kaune jis ilgoką laiką ėjo teisėjo pareigas.

Vyresnioji Danausko duktė Lietuvoje buvo pasižymėjusi kaipo tenisistė. Jos vyrą Grėbliūna bolševikai išvežė į Sibirą. Pasiliko ji su jaunute dukrele Dalia.

Jaunesnioji duktė Tatijana Danauskaitė yra gabi šokėja. Rockfordo lietuviai tikisi pamatyti ją scenoje.

Kelionė, sako Danauskai, buvusi ilga ir varginga. Siautusi didelė audra, kuri keliauninkus pusėtinai išvarginusi. Tačiau, nežiūrint nuovargio, Danauskai aplankė Lietuvių Kultūros Klubą, kur užmezgė pažintis su vietos lietuviais.

Visi naujai atvykusieji jau yra darbais aprūpinti. Nors Jarošekai nori, kad Danauskai kiek dar pailsėtų, bet pastarieji yra pasiryžę kaip galima greičiau pradėti savarinkiškai gyventi.

Pas pp. Širvinskus šiomis dienomis iš tremties atvyko ponia Jakimavičienė. Su ja kol kas dar neteko susipažinti.

Naujiemsiems ateiviams linkiu visokiausio pasisekimo įsikurti Dėdės Samo žemėje.

—Žvalgas.

Karo tarnybon išėjusiam draugui kasdien laiško nerašysi, bet tamstos užsakytos NAUJIENOS pasieks jį kiekvieną dieną. Kodėl jam dienraščio neužsakai?

Violeta Karosaitė ir Milda Breučiūtė šoks "Naujienų" balete balandžio 8 dieną. Jodvi yra daug žadančios jaunos šokikės.

Omaha, Nebr.

Į PAGELBĄ SAVAI GIMNAZIJAI VOKIETIJOJE

Kovo 4 d. posėdžiavęs tremtinių — Vasario 16-ktosios gimnazijai paremti iniciatorių — būrelis išrinko laikinąjį komitetą, į kurį įėjo: Stasys Mickevičius - pirm., ir nariai: — Jonas Smailys, Jurgis Bukšnys, Mečys Aukštuolis ir Pranas Kavaliauskas. Komitetas kovo 11 d. sušaukė platesnį tremtinių susirinkimą. Gimnazijai pagelbėti reikalą apibūdino J. Cicėnas. Iki šiol įsipareigojo kas mėnuo mokėti po $1 (vieną dolerį) šie tremtiniai: Mickevičius Stasys, Edvardas Petraška, Jonas Povilaitis, Pranas Kavaliauskas, Romanas Drukteinis, Petras Mikalauskas, Juozas Paukštaitis, Juozas Navakas, Pranas Totilas, Apolinaras Daukintis, Aleksandras Nelsas, Mečys Leškys, Algimantas Antanėlis, Pranas Vilčinskas, Juozas Sakalas, Mečys Aukštuolis, Viktoras Arlauskas, Antanas Kavaliauskas ir Jeronimas Cicėnas.

Be nuolatinio (kas mėnuo) įnašo pinigais, įsipareigota po Velykų pasiųsti Vasario 16-ktosios gimnazijai Vokietijoje maisto ir drabužių.

* * *

AUKOS TAUTOS FONDUI TEBEPLAUKIA

Be jau seniau minėtų aukotojų, po 10 dolerių įmokėjo: Pr. Odinas, J. Sikorskis, J. Navakas ir B. Kavaliauskas; po 5 dolerius įmokėjo: J. Lukas, A. Daukintis, A. Pratkelis, Pr. Vilčinskas, P. Mikalauskas, J. Povilaitis, V. Arlauskas, Glebavičius, Keršpila, B. Cijauskas, J. Rūkas, A. Mikėnas, K. Pangonis, A. Micuta ir L. Sakalauskas.

Pastebėtina: našlė ir po operacijos sunkiai tebeserganti tremtinė Elena Večerskienė prisiuntė Tautos Fondui du dolerius, kai tuo tarpu kiti namus įsigiję ir gerai uždirbantieji tyli kaip akmens (bet apie tai plačiau — profesijomis ir turtu pavaizduojant — bus parašyta vajui užsibaigus).

* * *

TREMTINIAI TOLIAU ATSTOVAUJA

lietuviškajai dainai ir tautiniam šokiui. Kovo 4 d. tremtinių choras, vad. M. Leškio, ir "Lituanicos" klubo tautinių šokių trupė, vad. M. Aukštuolio, koncertavo Gerojo Ganytojo seserims vienuolėms ir jų auklėtinėms. Paaiškinimus anglų kalba darė kun. L. Musteikis (tame vienuolyne einąs kapeliono pareigas).

* * *

MAŽAS (?) NETIKSLUMAS

"Naujienų" skaitytojai, rasit, bus atkreipę dėmesį į Omahos lietuvių atsišaukimą (ryšium su aukomis Tautos Fondui), pasirašytą **Omahos lietuviškųjų organizacijų centro** prezidiumo. Turėjo būti: **Vasario 16-ktajai ruošti komiteto.** Komitetan įėjo visos lietuviškosios organizacijos, bet jos dar nepasikrikštijo kažkokiu centru (kaip prezidiumo pasivadinta ir pasirašoma), nes ginčas tas eina — ir daugumos organizacijų atstovų linkstama susiburti į naują Amerikos Lietuvių Tarybos skyrių (mat, senasis pernai rugpiūtį žinomos ideologijos įsipolitikavusių tremtinių iš netyčių buvo užblokuotas ir numarintas). Šis reikalas paaiškės visų liet. organizacijų atstovų susirinkime, kuris įvyks balandžio 1 d.

—Omahietis

SPORTAS

★

—**Naujoji LSK Tauro valdyba** pirmame savo posėdyje pasiskirstė pareigomis šiaip: E. Šulaitis - pirmininkas, A. Grinius - pirm. pavad. ir iždininkas, K. Vaičius - sekretorius. Klubo reikalais galima kreiptis į valdybos pirmininką šiuo adresu: 1521 So. 51 Ct., Cicero 50, Ill., telef. OLympic 2-4992.

—Kovo mėn. 31 d. Tremtinių Namuose LSK **Tauras ruošia didelį dainų ir literatūros vakarą,** kuriame programą atliks dainininkai, rašytojai, poetai ir kiti. Apie šį vakarą smulkiau bus pranešta artimoje ateityje. E.

Garsinkitės 'N-nose'

Keblaitienės padėka

Noriu padėkoti nuolatiniems savo talkininkams, kurie visuomet remia mano vedamą darbą. Noriu pažymėti, kad šį kartą per mane NAUJIENAS užsirašė šie asmenys:

Jonas Naujokas ir Vincas Karpslys.

Jie jau yra seni skaitytojai. O iš naujai atvykusių plačiausiai skaitomą dienraštį atsinaujino šie asmenys:

Antanas Naruševičius, Alfonsas Nakas ir B. Urbanavičius.

Naujai laikraštį užsirašė Zuzana Januškevičius ir Charles Stasiūnas.

Stasiūnas yra biznierius. 6360 Michigan gatvėje jis jau ilgus metus turi skutyklą ir kirpyklą. Minėtos apylinkės lietuviai galėtų pas jį užeiti pasigražinti. Pas Stasiūną galėsite ir NAUJIENAS pasiskaityti.

Visiems užsisakiusiems dėkoju. O kurie dar NAUJIENŲ neturite ir norėtumėte jas užsisakyti, tai malonėkite paskambinti man TY 7-3878, o aš mielai šiame reikale padėsiu.

—B. Keblaitienė.

Kaip nuveikti plėšikus

Policijos veikla buvo sustiprinta miesto rotušės rajone po to, kai šioj srity buvo kovo 9 d. nužudyta Mrs. Brownstein, kaip atrodo, plėšimo tikslu, ties 711 Brompton. Moterys po to bijojo čia bevaikščioti vakarais ir naktimis.

Sustiprinta policijos apsauga parodė, kad šioje apylinkėje nuo to laiko neįvyko jokių plėšikavimų.

Tuo tarpu anos moteriškės žudiko pėdsakų tebeieškoma.

SPECIALI GAMTOS šaknų, žolių ir botanikos medžiagų kombinuotė

TRINER'S BITTER WINE

Koks pilvui liuosuoti tonikas pasaulyje lyginasi su Triner's greita, smagia pagalba nuo užkietėjimo ir susijusių su juo simptomų?

Tai todėl, kad Triner's yra speciali pačios Gamtos šaknų, žolių ir botanikos medžiagų kombinuotė. Štai kodėl nuo 1887 m. Triner's pašalina tuos skaudžius, skurdžius užkietėjimo simptomus: galvos skausmą, nervingumą, pilvo netvarką, nevirškinimą, miego ir apetito trukumus.

Liaukitės kentėję! Vartokit Triner's! Galit gerėtis jo nauda, galit jaustis ir atrodyt geriau! Gaukit Triner's bonką šiandien!

MAIL COUPON TODAY!

Joseph Triner Corp.
4053 W. Fillmore • Chicago, Ill.

Please send me_____big 18 oz. bottles of Triner's Bitter Wine for which I enclose $1.50 for each bottle, postpaid.

NAME_____
ADDRESS_____
CITY, STATE_____

Taupytojai—

District Savings Pasiūlo

APSAUGĄ . . . kiekviena taupymo saskaita yra apdrausta iki $10,000. Šią apdraudą teikia valdžios agentūra.

PELNĄ . . . kas šeši mėnesiai mokame aukštą dividendą ant kiekvieno padėto dolerio.

PATOGUMĄ . . . mūsų raštinė randasi Bridgeporto širdy—lengvai pasiekiama. Personalas kalba lietuviškai.

DISTRICT Savings AND LOAN ASSOCIATION

3236 So. Halsted Street
Phone: CAlumet 5-4118

Jos. M. Mazeris, Secretary

JOS. F. BUDRIK, Inc.
3241 SO. HALSTED STREET

500 televizijos setų turi būti parduoti. Pas Budriką kainos yra pigesnės. Niekad anksčiau nebuvo priskaitomos tokios didelės sumos už jūsų senus televizijos ar radijo setus, kiek dabar duoda Budrikas.

Didžiausios Budriko atsargos, sudarytos iš visame krašte pagarsėjusių gaminių, turi Admiral, General Electric, Raytheon, Hallicrafters, Philco, RCA-Victor, Traveler, Dumont, Zenith ir Westinghouse išdirbinių.

Garsus 16 colių televizijos setas už $188.00
Garsus 16 colių Console $198.00
Garsus 19 colių setas $225.00
10 ir 12 colių setai už $99.00

Pirkdami pas Budriką, 3241 So. Halsted St., televizijos setus, jus sutaupote $50.00. Kiekvienas televizijos setas yra garantuotas patyrusio TV specialisto. Per 90 dienų patarnavimas veltui. Išmokėti galima 65 savaičių bėgyje. Ateik šiandien, kad galėtum išsirinkti geriausią.

Budriko krautuvė yra 3241 South Halsted St. Pirmadieniais ir ketvirtadieniais atdara iki 9:30 val. vak.

Budriko žymi radijo programa leidžiama su geriausiais lietuviškais talentais iš WCFL, 1,000 kil. Radijo Stoties, 5:30 val. sekmadienio vakarais iki 6:30 P. M. Budriko amerikoniška programa kasdieną iš Radijo Stoties WAAF, 950 kil., 8:30 rytmečiais, išskyrus sekmadienį.

DUMONT TELEVIZIJA T.V. GERIAUSIA

Pas Budriką pasirinkimas didelis, įvairūs modeliai, kaina nuo $289.95 iki $700.95. Lengvi išmokėjmai.

Duodama didelė nuolaida už seną televizijos setą arba radiją.

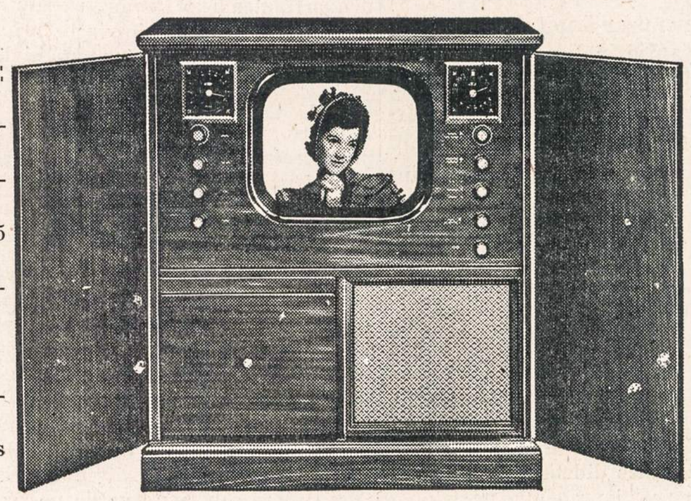

the TARRYTOWN by DU MONT
17-inch Rectangular picture.
Built-in AM-FM radio.
Three-speed automatic phonograph.

Jos. F. Budrik, Inc.

3241 SO. HALSTED STREET Tel. CAlumet 5-7237

Krautuvė atdara Pirmadienio ir Ketvirtadienio vakarais iki 9:30 P. M. Sekmadieniais uždaryta.

Budriko žymi radijo programa leidžiama su geriausiais lietuviškais talentais iš WCFL 1,000 kil., Radijo Stoties, 5:30 val. sekmadienio vakarais iki 6:30 P. M. Budriko amerikoniška programa kasdieną iš Radijo Stoties WAAF, 950 kil., 8:30 rytmečiais, išskyrus sekmadienius.

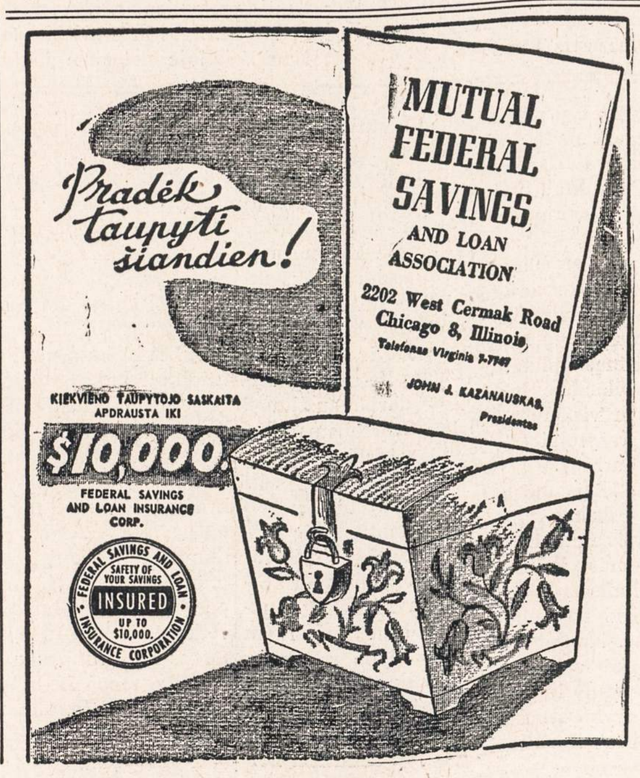

SIUNTINIAI Į LIETUVĄ

visus mokesčius čia sumokėjus

•

100% apdrausta

•

DRABUŽIAI
GYDUOLĖS
ir t. t.

•

Jūsų giminės gauna be jokių jiems išlaidų

CENTRAL PARCEL SERVICE, INC.
220 SO. STATE ST., CHICAGO
Tel WAbash 2-9354

Atdara šeštadien. iki 1:30 popiet.

Naujienietis pataria savo draugui užsirašyti NAUJIENAS.

NAUJIENOS

THE LITHUANIAN DAILY NEWS

Published Daily Except Sunday by The Lithuanian News Pub. Co., Inc.

1739 South Halsted Street, Chicago 8, Ill. Phone CAnal 6-8500

Entered as second-class matter March 7, 1914 at the Post Office at Chicago, Ill., under the Act of March 3, 1879.

Subscription Rates:
$9.00 per year in Canada
$9.00 per year outside of Chicago
$10.00 per year in Chicago
5 cents per copy

Užsakymo kaina:
Chicagoje—paštu:
Metams $10.00
Pusei metų $5.50
Trims mėnesiams $3.00
Vienam mėnesiui $1.25
Chicagoje per išnešiotojus:
Viena kopija ..... 5c.
Savaitei ..... 30c.
Mėnesiui $1.25

Jungtinėse Valstybėse, ne Chicagoj:
Metams $9.00
Pusei metų 5.00
Trims mėnesiams 2.50

Užsieniuose:
Metams $11.00
Pusei metų 5.50
Trims mėnesiams 3.00

Naujienos eina kasdien, išskiriant sekmadienius. Leidžia Naujienų Bendrovė, 1739 So. Halsted Street, Chicago 8, Ill. Tel. CAnal 6-8500.
Pinigus reikia siųsti pašto Money Orderiu kartu su užsakymu.

Laisvas Balsas iš Rusijos

Trečiadienį Londone buvo išgirstas "Laisvo rusų radijo" balsas iš Sovietų Sąjungos. Jisai šaukė rusus sukilti prieš "kriminalinę Stalino kliką" ir nuversti komunistų valdžią. Vieta, iš kurios tas balsas ėjo, suprantama, nėra skelbiama.

Už geležinės uždangos veikia stiprus pogrindžio sąjūdis, kurio iki šiol bolševikai neįstengė sunaikinti.

Ukrainos Pogrindis

Prieš metus laiko iš Ukrainos atvyko į vakarines šalis atstovas pogrindžio, kovojančio prieš bolševikus, Mykola Lebed. Jisai dabar yra Amerikoje ir stengiasi painformuoti šios šalies visuomenę ir Jungtinių Tautų narius.

Ukraina yra formaliai pačios Maskvos pripažinta nepriklausoma valstybe. San Francisco konferencijoje, 1945 m., steigiant Jungtinių Tautų organizaciją, Molotovas reikalavo, kad Ukrainai būtų suteikta teisė turėti savo atskirą nuo SSSR atstovą, ir jo reikalavimas buvo patenkintas.

Tačiau faktiškai Ukrainą valdo centrinė Sovietų Sąjungos valdžia, kuri ją slėgia ir išnaudoja, kaip ir visas kitas "tarybines respublikas". Ukrainiečiai nori nusikratyti Maskvos jungu. Jie kovoja visokiais būdais prieš savo pavergėjus.

Mykola Lebed parodė Jungtinių Tautų delegatams New Yorke pundą plakatų ir lapelių, kuriuos Ukrainos pogrindis atspausdino ir paskleidė tarp vietinių gyventojų. Jie skelbia "mirtį" Stalino tarnams ir "ilgą gyvenimą" Rusijos priešams. Vienas lapelis, kuris buvo paskleistas artimose satelitų šalyse, kviečia jas "sustiprinti saitus su Ukrainos išlaisvinimo sąjūdžiu".

Yra žinoma, kad ukrainiečiai dažnai padeda ir Lietuvos partizanams. Nevienas komunistų priešas Lietuvoje, kuriam jau gresė mirtis arba deportacija į Sibirą, rado prieglaudą Ukrainoje.

Ukrainos laisvės kovotojai simpatizuoja Lietuvai, nes iš istorijos jie žino, kad tarp šitų dviejų tautų visada buvo draugingi santykiai.

Britai Priešingi Irano Aliejaus Nacionalizacijai

Nežiūrint britų protesto, Irano (Persijos) seimas nutarė nacionalizuoti, t. y. paimti valstybės nuosavybėn, naftos gamybą. Šitas seimo nutarimas yra pirmoje eilėje atkreiptas prieš britų kontroliuojamą Anglų-Irano Aliejaus Kompaniją, kuri turi Irano naftos monopolį.

Šitoje kompanijoje įdėjo nemaža kapitalo ir amerikiečiai. Ją nacionalizavus, Britanija ir Jungtinės Valstybės netektų gausaus aliejaus šaltinio, iš kurio jie aprūpina savo laivus Viduržemio srityje. Todėl tas Irano parlamento nutarimas yra smūgis Vakarams.

Bet britai dar nenustojo vilties atkalbėti iraniečius nuo to žingsnio. Kad ir seimas Teherane pasisakė už naftos nacionalizaciją, tačiau jisai įsakė specialiai komisijai dar studijuoti šitą klausimą du mėnesiu. Per tą laiką Londonas tikisi paveikti Irano valdžią.

Britanijos Darbo partijos valdžios priešai bando iš to pasidaryti argumentą prieš valdžią. Jie sako: jūs esate socialistai ir nacionalizuojate pramones Anglijoje, tai kodėl jūs priešinatės aliejaus nacionalizacijai Irane? Bet tai ne argumentas, o neišmanymas.

Socialistai reikalauja tiktai stambiųjų pramonių suvalstybinimo **aukštai išsivysčiusiose pramoningose šalyse,** o ne tokio primityvaus ūkio krašte, kaip Iranas. Būtų juokinga steigti "socializmą" Etiopijoje.

Tie Britanijos darbiečių kritikai neatskiria socializmo nuo bolševikinio komunizmo, kuris bando "socializuoti" net Mongoliją.

APŽVALGA

"EKSPERTO" INFORMACIJA

Chicago "Sun-Times" įdėjo seriją straipsnių apie svarbiausius Maskvos Politbiuro (Politinio Biuro) narius, kuriuos parašė neva ekspertas Rusijos klausimuose Kermit Hill. Nieko naujo tie straipsniai neatidengė, tik pakartojo bendromis frazėmis tai, kas seniai kitų buvo pasakyta spaudoje.

Kas gi nežino, kad Stalinas yra visos Kremliaus klikos galva, kad artimiausi jo pagelbininkai yra Molotovas, Berija ir Malenkov? Pvz. jau prieš dvejetą metų, kai Malenkovo vardas pasirodė Sovietų valdžios dekrete greta Stalino parašo, buvo kiekvienam aišku, kad šis jauniausias Politbiuro narys stovi arti diktatoriaus sosto; bet Kermit Hill pasakoja apie tai, kaip apie tik ką patirtą įdomybę.

Norėdamas išaiškinti dabartinio Visasąjunginės Komunistų partijos centro komiteto sekretoriaus reikšmę, "Sun-Times" ekspertas tarp kitko rašo:

> "Malenkov, tik 48 metų amžiaus, yra didžiąja dalim produktas naujosios Rusijos, kurią sukūrė senieji bolševikai revoliucininkai, *nuvertusieji caro režimą 1917 m.* Jisai buvo tada 16 metų amžiaus."

Tai aiški netiesa. Bolševikai nuvertė ne caro režimą, *o demokratinę Laikinąją Revoliucinę Vyriausybę,* kurios priešakyje stovėjo Aleksandras Kerenskis.

Revoliucija, kuri nuvertė caro valdžią, įvyko 1917 m. vasario-kovo mėn., kada bolševikų vadas Leninas ir jo artimiausieji draugai dar tebesėdėjo šveicarijoje; o Stalinas gyveno tremtyje šiauriniame Sibire. Tik revoliucijai įvykus, Vokietijos kaizerio armijos generalinio štabo viršininkas Ludendorff atgabeno Leniną, užplombuotame traukinio vagone, į Rusiją, norėdamas panaudoti bolševikų vadą tam, kad Rusija pasitrauktų iš karo (kaizerio valdžia, sako, aprūpino Leniną ir pinigais propagandai už taiką).

Taigi tas "ekspertas" Kermit Hill, pasirodo esąs ignorantas, kuris nežino paprasčiausių faktų iš Rusijos revoliucijos istorijos.

KIAULĖ SU RAGAIS?

Bimbos laikraštis vėl pasakoja, kad lietuviai, kurie nepritaria Lietuvos pavergimui, "siekia" išlaisvinti Lietuvą nauju pasauliniu karu. "Naujienose" buvo nurodyta, kad yra kvaila šitaip šnekėti, nes kiekvienam aišku, jogei pasaulinio karo įvykimas ar neįvykimas nepriklauso nuo lietuvių norų; jeigu toks karas įvyks, tai tik agresingo Rusijos imperializmo dėka.

Bimbininkų rašytojas (iš gramozdiško stiliaus nuomanu, kad tai pats Bimba) bando pasityčioti iš bolševizmo priešų, lygindamas juos su kiaule, norinčia "išbadyti visą svietą", bet neturinčia ragų; ir kartoja, kad jie vistiek "trokšta naujo karo" ir "darbuojasi", kad karas būtų iššauktas:

> "Jie darbuojasi, darbuojasi dieną ir naktį, darbuojasi sušilę. Jie yra dalimi naujo karo kurstytojų."

Kartoti melą šimtą kartų, kad jisai virstų "tiesa", tai taktika, kurios laikėsi Hitleris. Bet sveiko proto žmonės nesiduoda taip lengvai apgaunami. Jie reikalauja, kad kaltinimai būtų paremti *faktais* ir kitokiais įtikinančiais *įrodymais.*

O kur tie įrodymai, kad kas ten "darbuojasi, darbuojasi, darbuojasi"?

Svietą išbadyti niekas kitas nesikėsina, kaip tie Maskvos gengsteriai, kuriems "sušilęs" dirba Bimba ir jo draugai. Jie elgiasi tikrai, kaip kiaulės, nes jie *lenda į svetimas žemes,* jas išknisa, ištrempia ir apteršia.

Jie taip elgiasi ir Lietuvoje, užmiršę savo iškilmingą prižadą "visiems laikams" atsižadėti bet kokių pretenzijų į Lietuvos teritoriją. Ar Bimba mano, kad tos bolševikiškos kiaulės yra su ragais, jeigu jisai pripažįsta joms "teisę" šeimininkauti svetimame krašte, kaip savo tvarte?

ŠUNES ŠERIAMI GERIAU, NEGU VERGAI

Santiago mieste, Čilėje, dabar posėdžiauja Jungtinių Tautų Ekonominė ir Socialinė Taryba. Į jos posėdį atvyko Tarptautinės Laisvųjų Darbininkų Unijų Konfederacijos atstovai ir pateikė dokumentus apie *vergų darbo stovyklas Sovietų Sąjungoje.*

Daugumą šitų dokumentų sudaro SSSR įstatymai, liečiantieji privalomą darbą, įsakymai stovyklų administracijai ir panašūs autentiški dalykai, paskelbti originalia rusų kalba.

Iš jų matyt, kad šunes, kurie saugoja stovyklas ir kuriuos žvalgybos agentai vartoja pabėgusiems kaliniams gaudyti, yra *kur kas geriau maitinami,* negu stovyklose laikomi vergai!

Vienas dokumentas duoda instrukcijas apie aprangą, maitinimą ir kalinių priežiūrą Uchta-Pečora darbo stovykloje ir taip pat instrukcijas apie šunų, galvijų ir arklių priežiūrą toje stovykloje.

Vidutiniam darbininkui, kuris neatidirba nustatytos darbo kvotos, įsakoma duoti į dieną 1,292 kalorijas maisto (Amerikoje reikalaujama, kad nefizišką darbą dirbąs žmogus gautų mažiausia 2,500 kalorijų). Bet užaugęs, daugiau kaip 6 mėnesių amžiaus, šuo Uchta-Pečora stovykloje gauna į dieną 1,184 kalorijas maisto; o žindančiai kalei dar pridedama beveik kvorta pieno. Kitų gyvulių maisto racijos irgi pakankamos.

Tik žmonės, kurie dirba vergų darbą stovykloje, yra pasmerkti badauti.

Britanijos ir Amerikos delegatai pasiūlė Sovietų Sąjungai, jeigu ji nesutinka su pateiktais faktais, atidaryti sieną kitų šalių darbininkų atstovams ir leisti jiems ištirti padėtį Sovietų darbo stovyklose.

Vergų darbo stovyklose Rusijos valdžia laiko milijonus žmonių. Jas operuoja politinė policija.

"Rūpestingas" šlavėjas

Šlavėjas Forrest, 29 m., 7231 Vernon, ketvirtadienį, neteko vienoje vidurmiesčio krautuvėje savo darbo, kurį jis taip mėgo, ir tai visam laikui.

Jis dirbo 201 W. Jackson, gaudamas $40 savaitinio atlyginimo. Dirbo labai rūpestingai—išššluodavo tikras šūtis, milžiniškas krūvas visokių popierių, atlaikų. Jis niekada nenorėjo šio darbo netekti. Policija surado — kodėl.

Pasirodo, jis "išššluodavo" kasdien su atmatomis po kelis kartonus cigarečių. Iš viso per tą šlavimo laiką jis "išššlavęs" jų už $24,000. Kartu su savo broliu vėliau jis cigaretes parduodavęs tavernoms, gazolino stotims ir gretiminėms vaistinėms po $1 kartoną.

Forrest sakėsi policijai, kad jis tuo būdu per mėnesį "užššluodavęs" $100. Iš jų $10 kas mėnuo siųsdavęs savo žmonai į Jackson, Tenn.

BELGIJOJE GYVENANČIŲ LIETUVIŲ VARGAI

Kaip DP buvo viliojami vykti į Belgiją ir kokią "laisvę" jie ten surado

(Tęsinys)

Ekonominio tvarkymo ministeris išleido atsišaukimą į DP, kad Belgijos vyriausybė daranti žygių susitarti su JAV dėl DP emigracijos iš Belgijos. Parlamente paklaustas darbo ministeris pareiškė, kad eina derybos tarp užsienio reikalų ministerijos ir IRO delegacijos dėl DP emigracijos IRO lėšomis. Ir visą laiką buvo tvirtinama, kad bus tik tais rūpinamasi, kurie liks dirbti kasyklose, o kurie mes darbą, tie nustos visų DP teisių.

Dėl to dauguma ir likosi dirbti kasyklose. Tai buvo 1949 m. pavasarį, bet šiandieną belgų vyriausybė jau jokių pažadų mums nebeleidžia, nes kaip ir IRO įstaiga laiko mus galutinai "įkurdintais" Belgijos požeminėse anglių kasyklose. Ir ne vien mes, bet ir paaugę mūsų vaikai kitur darbo negauna, kaip tik kasyklose. 1950 m. kovo mėn. IRO sesijoje užkluptas Belgijos atstovas pareiškė, kad po trijų metų bus mums sudarytos sąlygos gauti darbą kitur, bet ir tas jau praėjo, o mūsų padėtis ta pati.

Juridiškai mums yra leista dirbti dar žemės ūky arba tarnais, bet praktiškai ir tai yra neįmanoma, nes jeigu pats susirandi darbą ,tai darbo įstaiga neduoda leidimo, o skiria ten, kur darbininkas negali ištverti. Pav. vienas lietuvis atleistas iš kasyklos buvo paskirtas pas ūkininką Christophe, Vivegnis, 77, rue Fort Voie (prie Liežo), kur darbininkas laikomas pašiūrėje prie kiaulydės, kartu su senais padargais, tepalais bei degalais. Nors ūky trijų aukštų mūrinis namas, bet darbininkas ten neįsileidžiamas, net sekmadieniais nė į virtuvę, kad nusiskusti nori ar laikraštį paskaityti, Jeigu pamato darbininką švariai apsirengusį, tai tuoj burmistru pravardžiuoja. Maistas labai blogas. Kai duoda duoda šunims duonos su taukais, tai šaiposi iš darbininko, kad ir tu taip norėtum valgyti. Aišku, pabūvę kelius mėnesius darbininkas neišlaiko ir išeina.

1949 m. vasarą, kada dauguma lietuvių DP baigė 2 metų sutartis požeminėse Belgijos anglių kasyklose, Liežo lietuviai 2 kartus rašė majorui Neimanui arba jo įpėdiniui į Frankfurtą, primindami jo, kaip USA armijos atstovo pareiškimus tarptautinei DP delegacijai Frankfurte 1947.I.29, bet jokio atsakymo negavo. Kadangi laiškai negrįžo, tai reiškia, kad kas nors štabe juos paėmė ir skaitė.

1950 metais išleidus naują emigracijos įstatymą į JAV, Belgijon patekusieji tikėjosi, kad galės iš tų požeminių kasyklų ištrūkti, nes daugeliui ir sveikata nuo šio darbo ima šlubuoti: reumatizmas, akys, plaučiai ir kt. ligos mus griebia, tačiau Belgijoje neturime jokios kitos išeities, kaip tik dirbti toliau požemiuose ir naikinti save fiziniai. Kurie metė darbą baigę sutartis 1949 m., tie tebelaikomi internuotų DP stovyklos Mons'o kareivinėse. Dauguma 1950 metų gale lėktuvais buvo išvežti Kanadon, gi likusieji patalpinti prie Briuselio esančiuose Schaerbeck barakuose.

Dauguma lietuvių, kaip ir kitų tautybių DP, viską palikę Belgijoje slapta mauna per žaliąją sieną Vokietijon, bet ir ten į IRO globą jie nebepriimami. Gerai jei kam pasiseka gauti darbą prie JAV kariuomenės, o kiti atsiduria visiškoje vokiečių malonėje, kurie kartais etapu grąžina atgal Belgijon. Lietuvių vyrų Belgijos požemiuose dar esame likę apie 400, o su šeimomis virš 600.

Į Belgijos požemines anglių kasyklas patekusieji DP mano, kad jie jau pakankamai parodė meilės darbui, paimdami pirmą pasiūlytą, kad ir patį blogiausį darbą, ir laukia, kad jie būtų įsileisti į JAV, kur galėtų susirasti darbą pagal savo gabumus ir profesiją.

Emigracija pagal DP įstatymą, atrodo, kad šiais metais ir iš Belgijos eis, bet tik savais pinigais. Turint galvoje, kad Belgijos angliakasiai uždirba normaliai tik 18-20 dol. savaitei, o pagal oficialias statistikas tiek kaštuoja ir pragyvenimas 3-4 asmenų šeimai savaitei, tad šeimos praktiškai išvažiuoti vis tiek negalės. Ta laimė gali nusišypsoti tik tiems, kurie turi JAV giminių ir iš ten bus apmokėta kelionė. Taupūs viengungiai, kurie turėjo laimę nebūti sužeisti ir nesirgti, jei nieko nepritrūko, galės gavę dokumentus, į JAV kelionę apsimokėti. Pats dokumentų tvarkymas iš Belgijos DP kaštuoja labai brangiai. Vien tik konsulo nurodytas gydytojas už apžiūrėjimą ir persiuntimą ima 16 dol. už suaugusį ir 7 dol. už vaiką, o už vizą reikia įmokėti po 10 dol nuo nosies. Reikia pažymėti, kad vizos negaus dėl kurių nors priežasčių, įmokėti pinigai negrąžinami. Taip pat tvarkantis dokumentus į kitus kraštus emigruoti įmokėtus pinigus gydytojams galima iš ligonių kasų atsiimti, o JAV konsulo nurodyti gydytojai ima dvigubai brangiau, negu nustatytos normos ir iš ligonių kasos visai nieko negalima atsiimti.

Laukiame, kad nors dabar, tarptautinei padėčiai labai įsitempus, ir Belgijoje esantiems DP į JAV būtų atidarytos durys tomis pačiomis teisėmis, kaip ir iš Vokietijos, nes mes jau 4 metus lengvinome IRO biudžetą ir tik tiek esame blogesni, kad išvykome į pirmus pasiūlytus darbus, palikę DP stovyklas 1947 metais.

(Galas.)

VACLOVAS BIRŽIŠKA

LIETUVIŠKOSIOS KNYGOS KELIAS

14. *(Tęsinys)*

Tuo pačiu laiku daugumas plunksnos darbininkų, kurių pradžioje ir šiaip nedaug tebuvo, noroms nenoroms turėjo įsitraukti į valstybiškai administracinį ir kitokį darbą, kur ilgai buvo jaučiamas didelis trūkumas darbininkų, tai ir knygoms ruošti pradžioje nebuvo užtenkamai pajėgų. O ir veikusi Lietuvoje beveik visą laiką karinė cenzūra (jos nebuvo, tiktai 1926 m.), kad ir veikė labiausiai politinę spaudą, bet nuo 1927 m. nekartą skaudžiai atsiliepdavo ir lietuviškajai knygai.

Pradžioje beveik visa energija knygų gaminimo srityje buvo nukreipiama į ruošiamą ir spausdinamą masiškai reikalaujamų mokyklinių vadovėlių — pradžios, aukštesniosioms, kiek vėliau ir aukštosioms mokykloms — ir į įvairią tarnybinę literatūrą. Nors tai ir pakėlė bendrąjį lietuviškųjų spaudinių skaičių, bet pačios knygos problemos išspręsti negalėjo. Tačiau į darbą įeinant vis didesniems kadrams naujų rašytojų, daugiausia išėjusių jau lietuviškas aukštesniąsias ir aukštąsias mokyklas, ir pradėjus kurtis eilei stambesnių knygų leidyklų (be senosios Šv. Kazimiero Draugijos, pradžioje "Švyturys", paskiau "Dirva", Spaudos Fondas, į galą ypač "Sakalas"), iš metų į metus padėtis ėjo vis geryn, ir į šio laikotarpio pabaigą lietuviškoji knyga Lietuvoje jau beveik visiškai nukonkuruodavo svetimtautę knygą, patiekdama skaitytines knygas ne tik eiliniam skaitytojui, bet ir kiekvienam inteligentui. O lietuviškoji periodinė spauda, pasiekusi kelių šimtų skaičiaus, ypatingai išsišakojo įvairiomis specialybėmis ir kitose srityse lietuviškieji mokslo žurnalai sudarė sau rimtą vardą ne tik Lietuvoje, bet ir įvairių užsienio specialistų tarpe.

Dar pirmaisiais nepriklausomybės metais per metus buvo spausdinama tiktai apie tris šimtus spausdinių (be periodikos). Tačiau iš metų į metus tas skaičius sistemingai augo, ir po kiek laiko pasiekė ir tūkstantį per metus, o 1939 m. ir 1200 knygų. Tuo būdu bendras 1919—1939 m. išspausdintų knygų (taip pat neskaičiuojant periodinių leidinių) skaičius pasiekė daugiau kaip 16,000 pozicijų, kas sudarė ne mažiau, kaip 70% visų lietuviškų knygų, išspausdintų ne tik Lietuvoje, bet ir svetur nuo pat 1547 m., kada pasirodė pirmoji lietuviška knyga.

Ilgainiui beveik visiškai išnykus analfabetizmui ir apskritai kraštui aukštai kultūriškai pakilus, galima buvo ryžtis ir tokiems leidiniams, apie kuriuos anksčiau tesvajota, bet nerizikuota jų leisti. Vienas tokių leidinių buvo 1932 m. pradėjusi eiti "Lietuviškoji Enciklopedija". Per 12 metų jos tesuspėta išleisti tiktai 9 tomus ir dešimtojo ⅔ (8 sąsiuvinius; paskutinis sąsiuvinis, pasirodęs tiktai 1944 m. liepos mėnesį, baigėsi žodžiu "Indija"), kurie visi apėmė apie 40 milijonų spaudos ženklų, kas sudarytų apie 150 normalaus didumo knygų. Jos pareikalavimas buvo toks didelis, kad vis tekdavo senesniuosius tomus kartoti, ir tuo būdu, pavyzdžiui, pirmojo tomo buvo jau išspausdinta 30,000 egzempliorių, antrojo 25,000 ir t.t. Šis leidinys buvo ir pirmąsis platesnio masto lietuviškas leidinys, kuriame viename bendrame darbe susijungė įvairių politinių ir visuomeninių pažiūrų mūsų mokslininkai ir šiaip rašytojai (šis leidinys turėjo daugiau kaip 300 bendradarbių).

Kitas leidinys, kuris mūsų tautai būtų turėjęs gal ir daug didesnę reikšmę, tai buvo suplanuotas ir pradėtas leisti didysis lietuvių kalbos žodynas, kuris turėjo apimti visą mūsų kalbos lobyną. Jį buvo jau pradėjęs leisti Kazimieras *Būga,* bet jam 1924 XII 1 nelauktai mirus, žodyno tolimesnis leidimas ilgesniam laikui susitrukdė. Naujai sudaryta žodyno redakcija ilgus metus tvarkė ir tikrino visą anksčiau surinktą medžiagą, rinko naują ir pagaliau tiktai vokiečių okupacijos metu pavyko išleisti pirmąjį tomą, o kitoje okupacijoje išleistas ir antrasis, bet jau smarkiai bolševikinės cenzūros sužalotas.

Paskutiniu nepriklausomybės dešimtmečiu ypač smarkiai pradėjo augti ir kilti dailioji raštija, kurios lygis palyginti su senesniais laikais tiek jau buvo pakilęs, kad vis dažniau lietuviškųjų autorių raštai buvo verčiami ir į svetimas kalbas.

Bet ir šiaip žymiai buvo pakitėjusi ir pati knygos išorė. Iš dalies dėl susikūrusios pirmosios lietuvių bibliofilų "XXVII lietuvių knygų mėgėjų" draugijos įtakos, bet ir šiaip pakilus bendrajai knygų kultūrai, lietuviškoji knyga ilgainiui visiškai pakeitė savo formą, viršelius ir iliustracijas, į tą darbą įtraukus ir mūsų tiek senesniuosius, tiek ypač jaunesniuosius menininkus, ir pagaliau pasiekė to, kad šioje plotmėje drąsiai galėjo varžytis su panašiomis knygomis kituose kraštuose ir net tarptautinėse parodose laimėti pirmąsias vietas. Nors knygos srityje ir buvo nemaža dar trūkumų ir spragų (pvz. per maža buvo dar kreipiama dėmesio į mokslo populiarizacijos knygas ir per maža dar buvo paruošta pasaulinių klasikinių veikalų vertimų), tačiau ir šioje srityje vis buvo matomos aiškios pastangos tobulėti. Vienu žodžiu, per tą laiko tarpą lietuviškoji knyga buvo jau visiškai išaugusi ir virto vienu svarbiausiųjų lietuviškosios ir Lietuvos kultūros kėlimo veiksnių.

(Bus daugiau)

Kritika ir Polemika

PULKININKO NAUJOKO PAPŪGA

Rašo ARTOJAS

Tikrai malonu, kad į mano strp. "Naujienose" teikėsi atsiliepti pulk. M. Naujokas. Ginčas padeda klausimą plačiau išaiškinti.

Pulk-as sutinka, kad Smetona turėjo teisę įsakinėti kariuomenei, aš gi tvirtinau tą pat—tad kur mano noras klaidinti visuomenę?!

M. N. Tvirtina, kad nuo Smetonos pravažiavimo pro Marijampolę ir 9 pėst. pulko išžygiavimo praėjusios penkios ar šešios valandos. Tas faktas parodo, kad tarp Smetonos pabėgimo ir 9 pėst. pulko "pasikėlimo žygiui" yra stebėtinas laiko sutapimas. Kelių valandų tarpą galima pateisinti bloga pulko organizacija ir noru viską iki smulkmenų paimti su savim.

M. N. aiškina, kad 9 pėst. pulkas pats savo iniciatyva ir atsakomybe pasikėlė žygiui. Toks pulkininko M. Naujoko tvirtinimas reiškia ne mažiau kaip **pulkininko tikrai didelę drąsą** ir savotišką atvirumą. Daugelio buvusių karininkų pulk. Labutis yra smerkiamas už tai, kad neapgalvotu įsakymu liepė pulkui, buvusiam prie Tauragės, žygiuoti Vokietijos pasienin, bet nuo sienos grįžo atgal ir vėliau dalis karininkų nukentėjo. 9 pėst. pulkas buvo teisinamas, kad taip turėjo pasielgti prezidento įsakytas. Dabar atsiranda pulk. M. Naujokas, kuris imasi pilną atsakomybę sau. Malonu girdėti, žinoti ir sveikinti už drąsą...

Kodėl buvo suimti kai kurie buvę 9 pėst. pulko kariai? Aš sėdėjau bolševikų kalėjime kartu su buv. 9 pėst. pulko kariais, todėl lai bus leista ir man paaiškinti kuo juos bolševikai kaltino. Juos kaltino svarbiausia trimis punktais: 1) bandymu pabėgti Vokietijon, 2) žydų pogromu Marijampolėje ir 3) pulko mitinge daugumos balsų pasisakymu už atskirą Lietuvos liaudies kariuomenę, už nenorą įsijungti į Raudonąją Armiją. Niekas tada 9 pėst. pulko neklausė nei apie Stalino konstituciją nei apie Lieuvos okupaciją.

Nėra abejonės, kad po bandymo pabėgti Vokietijon 9 pėst. pulkas buvo paimtas NKVD ataskaiton. Pulko mitinge buvo suregistruoti visi, kurie atvirai kalbėjo prieš bolševikų norus. Juos vėliau suėmė, o kiti, **ne tokie energingi, ne tokie žymūs, be įtakos ar pataikūnai buvo palikti.** Žinoma, iki tam tikro laiko...

Reikia tiesą pasakyti, kad iš naktinių tardymų sugrįžę kariai dažnai skųsdavosi, jog jiems sunkiausia aiškintis dėl pirmo kaltinimo punkto. Jų **visų vieningas pasiteisinimas buvo, kad jie žygiavo Vokietijos pasienin prezidento (ne kieno nors kito) įsakyti.** Jeigu bolševikai būtų turėję žinių, kad dėl to žygio yra kalti kiti asmenys, tai jie būtų padarę ir kitokias išvadas, žymiai nepalankesnes 9 pėst. pulkui. Kaž kodėl norisi tikėti, nežiūrint pulk. M. N. prisipažinimo, kad jis dėl to žygio niekuo nebuvo kaltas...

Lietuvos kariuomenės likvidavimo pradžia buvo 1940 m. birželio ultimatumo priėmimas, o techniškas įvykdymas atliktas vėliau.

Tipiškam pulkininkiškam anekdote Mr. Naujokas mini papūgą. Jis nemėgsta papūgų, kurios kalba prieš "Tautos Vadą", bet jam patinka "papūga", kuri nuo pat 1926 m. gruodžio 17 d. iki pabėgimo iš Lietuvos nuolat kartojo "tą pat ir tą pat"... Ką padarysi, skonio dalykas...

Aš taip pat prisimenu anekdotą, o gal tikrą įvykį. Vienas 9 pėst. pulko pulkininkas (Naujokas jį pažinojo), išėjęs medžioti ančių šešupės pakraščiuose netoli Marijampolės, per klaidą nušovė ūkininko karvę. Savo strp. "papūgų šauksmai" pulk. M. Naujokas taip pat nesugebėjo įžiūrėti skirtumo tarp diktatūrinių Lietuvos konstitucijų ir demokratinių konstitucijų, tarp Tautos Vado ir demokratinių prezidentų, tarp vieno ir kitų teisių. Gaila... jis prašovė pro šalį.

Pulk. M. N. nepatinka mano pseudonimas ir jis mane vadina bailiu. Nesiginčysiu, nes drąsūs gali būti ne vieni tituluoti kariškiai. Jais gali būi paprasti mirtingieji, kurie nesididžuoja drąsa, bet rekalui esant atlieka tam tikrus darbus ir pareigas. Man. pulk. M. N. atestacija nereikalinga, aš jokių ordinų ir medalių niekad neprašiau ir nenešiojau (išskyrus Klaipėdos atvadavimo medalį tam tikrų švenčių proga), o pseudonimą pasirinkau gal būt todėl, kad turiu tam tikro palinkimo konspiraciniam darbui, kad nenoriu maišyt asmeniškumo su bendrais klausimais (žmonės žiūrėtų kas rašo, o ne ką rašo) ir dėl noro išarti "Dirvoje" pasėtas piktžoles...

Frank Costello (kairėje) tariasi su savo advokatu George Wolf. Senato kriminalizmo tyrinėjimo komitetas pašaukė išgarsėjusį raketierių vadą Costello liudyti. Pastarasis beliudydamas jau pusėtinai susipainiojo ir, kad kokios, gali patekti į bėdą.

AREŠTAVO MOKSLININKĄ

NEW YORK, N. Y. — Pranešama, kad valdžia areštavo Columbia Universiteto mokslininką William Perl. Jisai kaltinamas neteisybę pasakojęs, jogei nepažinojo Rosenbergo, nė Morton Sobello, kurie dabar yra teisiami ryšium su atomo paslapčių išdavimu Rusijai.

Geriausia vaikams dovana — vaikų mėnesinis žurnalas

EGLUTĖ

Kaina: Amerikoje $3.00; kitur—$3.50
Pinigus ir užsakymus siųskite:
EGLUTĖ, P. O. Box 22,
Montello Station, Brockton 68, Mass.

ALL SAINTS CHURCH
Extend their services to all their friends.
Sunday Mass: 7. 8, 9, 10, 11, 12
Weekday Mass: 7:30, 8:00.
Easter Sunday 5:00 A. M.
10809 SOUTH STATE
CHICAGO, ILL.

St. David's Church
REV. JOSEPH McNAMEE
Extend their services and best wishes to all their friends.
Peace on earth — good will toward men.
Sunday Mass: 7, 9, 10:30, 12:10
Weekday Mass: 7:00, 7:30.
3210 SOUTH UNION
CHICAGO

MONARCH
Conservatories of Music
Extend their Easter Greetings and services to all their friends and patrons. Peace on Earth to all.
5421 CALUMET AVENUE
Sheffield 8640
HAMMOND, IND.

PROGRESS
LIETUVIŲ BENDROVĖS
KRAUTUVĖS
PEČIAI, ŠALDYTUVAI, TELEVIZIJOS APARATAI, SKALBIAMOS MAŠINOS, BALDAI, MATRACAI, KILIMAI, LOVOS IR VAIKŲ BALDAI.
Didžiausias Pasirinkimas
MAŽIAUSIOS KAINOS
Lengviausi Išmokėjimai.
Baldai Padaromi
Pagal Užsakymą
PROGRESS FURNITURE CO.
3224 SO. HALSTED ST.
Tel. VIctory 2-4226
4183 ARCHER AVE.
Tel. LAfayette 3-3171
CHICAGO, ILL.

Garsinkitės 'N-nose'

VIŠI PAMATYKITE BROLIŲ MOTUZŲ-BELECKŲ SPALVOTAS LIETUVOS FILMAS, RODOMAS ŠIANDIEN IR RYTOJ TREMTINIŲ NAMUOS, 2244 W. 23 Pl.

ŠIANDIEN, KOVO 17 d., 6 val. vak. ir 8 val. vakaro, ir RYTOJ, KOVO 18 d., 2 val. po pietų; 4 ir 6 valandą vak.

Įėjimas: suaugusiems 75 centai, vaikams 25 centai.

Matysime šias garsines filmas: 12 **"Tėvynėj brangioj"** — pievos, laukai, ežerai, kariuomenė, 2) **"Lithuania"**—garsinė, rodyta Washingtone, UNO, Pietų Amerikoj ir kt., 3) **"Kodėl mes bėgome"**—bolševikų teroras 1941 m. Lietuvoje, 4) **"Be tėvynės—ištrėmime"**—lietuviai DP Vokietijoje, 5) **"Tag Day"**—BALFo rinkliava New Yorke, 6) **"Ten, kur Nemunas banguoja"**—garsinė, spalvota Lietuvos vaizdų ir liet. dainų filma.

Senus, jaunus ir vaikus maloniai kviečiame pamatyti savo gimtąjį kraštą Lietuvą dar nematytose gražiose filmose.

LIETUVIŲ TREMTINIŲ BENDRUOMENĖ.

1951 metais balandžio 8-tą dieną

Sokolų Svetainėje įvyks

NAUJIENŲ VAKARAS

Bus

Bruno Vešotos režisuota Edgar Poe misterija

STASIUI PILKAI DALYVAUJANT

Velbasio vaikų baletas

Alice Stephens dainininkės

IŠ LIETUVIŲ GYVENIMO

Žemaičių Kultūros Klubo veikla

Žemaičių Kultūros Klubo susirinkimas įvyko vasario 21 d. Hollywood svetainėje, 2417 W. 43rd St. Narių atsilankė daug ir susirinkimas, kaip ir visada, sklandžiai ėjo. Į klubą įstojo 4 nauji nariai,-ės.

Išrinkta komisija klubo metiniam parengimui, kuris įvyks gruodžio 2 d. Chicagos Lietuvių Auditorijoj. Į komisiją įėjo gabūs ir patyrę veikėjai: Adėla Burba, Antanas Lukošius ir Alfonsas Masiulis. Kadangi svarbesnės komisijos yra renkamos iš 5, tad dar 2 bus pririnkti kituose susirinkimuose. Taip pat išrinkta komisija pavasariniam baliui ruošti (Marta Masiulis, K. Kazlauskas ir Ben Pavis).

Paskyrė $25 A. Liet. Tarybai

Susirinkimas vienbalsiai paskyrė $25 Amerikos Lietuvių Tarybai. Ši suma jau yra perduota.

Šią vasarą bus 2 **piknikai (gegužinės).** Žemaičių Kultūros Klubas juos paprastai rengdavo gegužės mėnesį, bet pasirodė, kad tada dar per šalta žalumynuose, todėl dabar rengia vėliau. Pirmas išvažiavimas (piknikas) bus birželio (June) 17 d., o antras rugpiūčio (August) 12 d. Abu piknikai, kaip ir visada, bus Juozo Liepos sode, prie 82 ir Kean Ave.

Ateinantis Žemaičių Kultūros Klubo susirinkimas bus kovo 21 d., trečiadienio vakare, 8 val. Hollywoodo svetainėje, 2417 W. 43rd St. Kadangi jau 75% narių yra užsimokėję, manau, kad šiame susirinkime užsimokės ir tie nariai,-ės, kurie yra užsilikę, nes šis susirinkimas yra paskutinis, be pasiteisinimo visi neužsimokėjusieji bus suspenduoti ir nustos nario teisių.

Tad būkite visi ir atsiteiskite klubui.

ŽKK pirm. **Steponas Narkis**

Dėl "Kovoje Jūs žūvot"...

Prašau gerb. "Naujienų" redakciją išspausdinti šį mano atsiliepimą.

"Naujienų" 51 nr. Naują Karį paskaičius (Skaitytojo įspūdžių žiupsnelis) p. J. Grėblius-Grėbliauskas "susimaišo" (J. G. G. žodis) faktuose ir reiškiniuose ir , "prokuroro" (JGG žodis) tonu rašydamas tuos įspūdžius, giesmę Kovoje Jūs Žuvot, Mielieji Draugai! atima iš A. Vaičiūno "primesdamas" (J. G. G. žodis) Petrui Vaičiūnui. Kalbamoji giesmė, — ir žodžiai, ir muzika, — kaip Karyje buvo parašyta, yra Antano Vaičiūno, labai mylėjusio savo tėvynę Lietuvą ir kiekvieną jos vaiką, kuris šiokiu ar tokiu būdu buvo jos gynėjas, bet ne "prokuroras".

Kuri tikrenybėje garbė (J. GG žodžiai) priklauso tokio tiksluimo skaitytojo įspūdžių žiupsnelio autoriui, tesprendžia pats autorius.

Reiškiu pagarbos

J. A. Vaičiūnienė

Iš West Pullmano

Gražiai išaugino vaikus

Ponai L. ir A. Juranai džiaugiasi sūnumi Luiju profesionalu, nes jis baigė inžinieriaus mokslą De Paul universitete. Duktė Milda jau yra diplomuota slaugė ir dirba ligoninėj. Abu jaunuoliai kalba gražiai lietuviškai, nors lankė amerikoniškas mokyklas. Už tai garbė tėvams, kaip geriems lietuviams.

* * *

Neseniai lankėsi Chicagoj p. **A. Paleliūnienė** iš Phonix (Arizonos) ir ta proga perdavė du metiniu skaitytoju. Ji yra žmona vėlionio Kazio Paleliūno, kurį neseniai iškilmingai palaidojo Chicagoje kaipo ilgametį SLA narį. Ji svečiavos pas sūnų ir dukterį. Žada parduoti savo namą Arizonoj ir grįžti Chicagon.

Rietavo Žemaitis

Radio

* ✵ *

BUDRIKO RADIJO PROGRAMA

Dainuoja Algirdas Brazls

Pasiklausykite šį sekmadienį puikios Budriko radijo programos iš stoties WCFL, 1000 kil. nuo 5:30 val. po pietų ir tikrai pasigerėsite gera muzika ir gražiomis dainomis, kurias sudainuos žinomas operos solistas Algirdas Brazis. Leidėjai šių programų yra Juozo Budriko prekybos namai, esantieji 3241 S. Halsted St., Chicagoje. **K. K.**

Trumpai

—**30 metų Lietuvos oro pašto** sukaktuvėms paminėti ruošiama balandžio 7-8 dd. Lietuvos pašto ženklų paroda. Parodą ruošia Lietuvių Filatelistų Draugija "Lietuva", kurios pirmininkė yra Miss. E. Lukas.

—**Dail. Ignas Šlapelis** skaitys paskaitą, tema "Kalbos estetika", Lietuvių Kalbos Draugijos susirinkime šį sekmadienį, kovo 18 d., 4 val. vak. Tremtinių Namuose, 2244 W. 23rd Place. Nariai, norintieji į draugiją įstoti ar paskaitos pasiklausyti kviečiami atsilankyti. Įėjimas neapmokamas.

—**Šliauterius,** šiaurinės miesto dalies gyventojus, du kartų aplankė garnys. Neseniai sūnus ir marti susilaukė gražaus ir sveiko sūnaus, o dabar žentas ir duktė sulaukė gražios ir sveikos dukrelės, kuriai vardą davė Lynne. Tėvai ir senieji Šliauteriai labai džiaugiasi. (O. S.)

——**ono ir Barboros Zapolių** sūnus Frank Zapolis, 4225 So. Talman Ave., išvyko iš Chicagos į JAV karo tarnybą lakūnu į Austin, Tenn. Jis buvo gabus "Ateities" šokėjas. Linkėtina laimės. (J.)

—**S. Velbasio** baleto studijos mokiniai pasirodys "Naujienų" dienraščio parengime balandžio 8 d. Sokolų svetainėje.

—**Prof. V. Stanka** yra visai įsitikinęs, jog jo "Pasaulinio universiteto" projektą bus galima viena ar kita forma įgyvendinti. Šio projekto reikalus ginti jį esą įgalioję taip pat latviai ir estai.

—**"Gabija" išleido** Juozo Krumino apysaką "Naktis viršum širdies". 141 psl., kaina $1.50. Knyga gaunama šiuo adresu: Gabija, 340 Union Ave., Brooklyn 11, N. Y., ir pas platintojus.

SUSIRINKIMŲ IR PARENGIMŲ PRANEŠIMAI

LIETUVOS LAISVINIMO REIKALU PASKAITA

Vyt. Vaitiekūnas, neseniai atvykęs iš Vokietijos, buvęs visą laiką VLIKo narys, 1951 m., kovo mėn. 18 dieną (Verbų sekmadienį), 11:00 val. (tuoj po sumos), Šv. Kryžiaus parapijos didžiojoje salėje, 4545 So. Wood St., darys pranešimą apie Lietuvos laisvinimo darbus ir pasiektus rezultatus.

Į paskaitą kviečiame visus lietuvius: seniau įsikūrusius Amerikoje ir naujai atvykusius tremtinius, kuriems tik rūpi Lietuvos išlaisvinimo reikalai.

Po paskaitos įvyks Town of Lake apylinkės Lietuvių Tremtinių Bendruomenės narių informacinis susirinkimas. Visi tremtiniai, gyvenantieji Town of Lake rajone, kviečiami gausiai dalyvauti. Kiekvieno lietuvio yra šventa pareiga parodyti susirūpinimą savo pavergtos tėvynės laisvinimo reikalais. Todėl laukiame Jūsų atsilankymo.

—LTB Town of Lake Apylinkės Valdyba.

ROSELANDE: šeštadienį, kovo 17 d., 7 val. vak., Visų Šventų parapijos salėje bus svarbus susirinkimas. Kalbės buvę politiniai kaliniai. Po susirinkimo bus rodomi ne judami paveikslai: pirmosios bolševikų okupacijos vaizdai bei nužudytųjų paveikslai. Įėjimas laisvas.

Rengia ALT Vykdomasis Komitetas.

AMERIKOS Lietuvių Piliečių Pašalpos Klubo susirinkimas įvyks sekmadienį, kovo 18 d., Hollywood salėje 2417 W. 43rd St. Pradžia 1 val. po pietų. Nariai ir narės ir visi tie, kurie jau esate užpildę iš anksto įstojimo į klubą aplikacijas, prašomi būti susirinkime, nes kitaip su aplikacija įmokėtas doleris bus panaikintas. **—Reporteris.**

AMERIKOS Lietuvių Piliečių Pašalpos Klubo mėnesinis susirinkimas bus sekmadienį, kovo (March) 18 d., 1 val. popiet, Hollywood svet., 2417 W. 43rd Street.

—P. J. Petraitis, rašt.

VISI INŽINIERIAI ir architektai, Chicagos sąjungos nariai, š. m. kovo 18 d. 15 val. renkasi svarstyti savo organizacijos reikalų. Mūsų delegatas prof. Šimoliunas praneš apie suvažiavimą New Yorke. Kviečiami atvykti ir dar neįstoję kolegos. Bus galima įsigyti: "Išlaisvintos Lietuvos Ūkį", "Lietuvos Ūkio Atstatymo Studijų Komisijos Darbų" tik ką išėjusį pirmąjį sąsiuvinį ir mūsų "Technikos Žodžio" pirmą numerį. Bus priimamos prenumeratos ir nario mokesčiai. Susirinkimas įvyks Chicagoje, 2244 West 23rd Place (Tremtinių Namuose). Privažiavimas Western Ave. ir Cermak Road tramvajais.

—Ch. I.A.S-gos valdyba.

ŠIO mėn. 17 ir 18 dd. Cicero lietuvių tremtinių tarpe bus renkamos aukos Diepholz'o lietuvių gimnazijai paremti. Tikimės, kad nė vienas dirbantis lietuvis neatsisakys tam tikslui paaukoti 25 centus į mėnesį, nes ši auka yra visuotino Cicero lietuvių tremtinių 1950.12.17 susirinkimo nutarta ir priimta.

Kurių tremtinių adresai valdybai nėra žinomi ir kurie aukų rinkėjų nesulauks, aukas gali įmokėti pirmadieniais ir trečiadieniais nuo 6 iki 8 val. vak. Šv. Antano parapijos namuose—knygynėlio kambary.

—LTB Cicero Apyl. Valdyba.

LOVEIKIS Siunčiam Gėles Telegramu į Visas Pasaulio Dalis
KVIETKININKAS
Gėlės Vestuvėms, Bankietams ir Pagrabams.
3316 SO. HALSTED ST.
Tel. YArds 7-7308

GUŽAUSKŲ
BEVERLY HILLS GĖLINYČIA
Gražiausios gėlės dėl vestuvių, bankietų, laidotuvėms ir dėl kitų visokių papuošimų.
6901 SO. WENTWORTH AVE.
Telef.: ST 3-2454 ir HU 3-2224

GĖLININKAS
(PUTRAMENTAS)
Linksmumo ar liūdesio valandoje Gražiausios Gėlės ir Vainikai. Reikale pašaukite: atvyksim į jūsų namus su vainikų paveikslais išsirinkt.
ROY R. PETRO (Putramentas)
5519 So. Harlem Avenue
POrtsmouth 7-9020.

URBA Gėlės Mylintiems, Vestuvėms, Bankietams, Laidotuvėms, Papuošimams
GĖLININKAS
4180 Archer Avenue
Phone: LA 3-5800 arba 3.5870

NAUJIENOS buvo ir tebėra geriausias Amerikos lietuvių draugas.

A. PETKUS
LAIDOTUVIŲ DIREKTORIUS
6812 So. Western Avenue
TELEFONAS GROVEHILL 6-0142
1410 South 50th Avenue
TELEFONAS TOWNHALL 3-2109 CICERO, ILLINOIS
KOPLYČIOS VISOSE MIESTO DALYSE

LIUDĖSIO VALANDOJ
Šaukite
MAŽEIKA & EVANS
LAIDOTUVIŲ DIREKTORIAI
6845 So. Western Ave. Air Conditioned Chapel and
REpublic 7-8600-8601 Parking Facilities.
Tiems, kurie gyvena kitose miesto dalyse zausime koplyčią arčiau jusų namų

John F. Eudeikis
LAIDOTUVIŲ DIREKTORIUS
SENIAUSIA IR DIDŽIAUSIA LAIDOJIMO ĮSTAIGA
AMBULANCE DIENĄ IR NAKTĮ
4605-07 SO. HERMITAGE AVE.
Visi Tel. YArds 7-1741-1742
★
4330-34 SO. CALIFORNIA AVE.
Telefonas LAfayette 3-0727
MODERNIŠKOS AIR-CONDITIONED KOPLYČIOS
Mūsų radio programai šeštadieniais 9:15 ryto iš WGES 1390 kil.

NARIAI
Chicagos
Lietuvių
Direktorių
Asociacijos
AMBULANCE PATARNAVIMAS DIENĄ IR NAKTĮ
★
TURIME KOPLYČIAS VISOSE MIESTO DALYSE

PETRAS P. GURSKIS
659 WEST 18th STREET Phone SEeley 3-5711

ALFRED VASAITIS
1446 S. 50th AVE., CICERO, ILL. Tel. OLympic 2-1003

J. LIULEVIČIUS
4348 S. CALIFORNIA AVE. Phone LAfayette 3-3572

GEORGE F. RUDMIN
3319 S. LITUANICA AVE. Tel. YArds 7-1138-1139

P. J. RIDIKAS
3354 S. HALSTED STREET Phone YArds 7-1911

LEONARDAS A. EZERSKIS
1646 W. 46th STREET Phone YArds 7-0781

LACHAWICZ IR SUNUS
TEL. VIRGINIA 7-6672 and 6673
2314 W. 23rd PLACE 10756 S. MICHIGAN AVE.

L. BUKAUSKAS
10821 S. MICHIGAN AVE. Phone PUllman 5-9661

ANTANAS M. PHILLIPS
3307 LITUANICA AVE. Phone YArds 7-4908

Pirkite iš Lietuviškos Paminklų Dirbtuvės
Dabar yra tinkamas laikas užsisakyti gražų paminklą arba koplyčią (Mausoleum) ant savo mylimo asmens kapo tiesiai iš mūsų paminklų dirbtuvės.
BITTIN IR KAMENSKY ekspertų darbas yra paremtas 45 metų patyrimu. Mūsų paminklų dirbtuvė yra atdara visuomet.
PAMINKLUS PRISTATOME Į VISAS KAPINES ARTI AR TOLI.
Bittin and Kamensky Monument Works
3938 W. 111th Street — Tel.: BEverly 8-0005

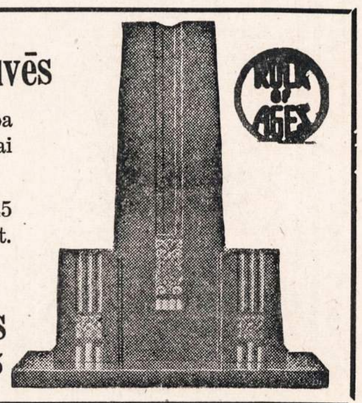

URŠULĖ DARŽININKIENĖ
našlė Jurgio Daržininko

Mirė 1951 m. kovo 15 dieną, Teaneck, New Jersey, dukters Christinos namuose, sulaukusi 75 metų amžiaus. Gimusi Lietuvoje.

Amerikoje išgyveno 40 m.

Paliko nuliūdę: dukterys Antoinette ir Christine, sūnus Felix; anūkė Aldona Kulis, anūkai Ray, Bobby, Eddie, Phil Jr.; 6 proanūkai ir daugelis draugų, giminių bei pažįstamų.

Kūnas šeštadienį bus parvežtas ir pašarvotas John Evans, 6845 S. Western Ave. koplyčioje.

Laidotuvės įvyks pirmadienį, kovo 19 dieną, 9 val. ryto iš koplyčios į Visų Šventų bažnyčią, 10800 Wabash Avenue, o po gedulingų pamaldų bus nulydėta į Šv. Kazimiero kapines.

Visi a. a. Uršulės Daržininkienės giminės, draugai ir pažįstami kviečiami dalyvauti laidotuvėse ir suteikti jai paskutinį patarnavimą ir atsisveikinimą.

Nuliūdę lieka:

Dukterys, Sūnus, Anūkai ir Giminės.

Telef. COmmodore 4-3650.

Metinės Mirties Sukaktuvės

MARIJONA WESNAUSKAS
(gimusi Barčaitė)

Persiskyrė su šiuo pasauliu 1950 metų kovo mėn. 18 dieną, sulaukusi 64 metų amžiaus. Gimusi Lietuvoje, Vilkaviškio apskr., Pilviškių parap., Bartininkų kaime. Amerikoje išgyveno 48 metus.

Paliko labai nuliūdę duktė Ona ir žentas John Shukes, sūnus Anthony ir marti Helen Sprage, anūkė Andrea; 2 seserys: Suzana, švogeris John Mozairaitis ir jų šeima; Antanina, švogeris Povilas Pudžuvelis ir jų šeima; 2 švogeriai: Antanas Šileika, Mykolas Vekerotas ir jų šeimos, ir kiti giminės, draugai ir pažįstami.

Mes Tavęs, mūsų brangioji motina, niekuomet neužmiršime. Tu pas mus jau nebesugrįši, bet mes anksčiau ar vėliau pas Tave nueisime.

Nuliūdę lieka:

Duktė, Žentas, Sūnus, Marti, Anūkė, Seserys, Švogeriai ir Giminės.

ANTANAS MAKŠTELIS
Gyveno 2049 W. Pierce, o per ilgus metus gyveno Benld, Ill.
Telefonas ARmitage 6-1792

Mirė 1951 m., kovo 15 d., 3:30 val. popiet, sulaukęs 54 metų amžiaus. Gimęs Lietuvoje, Panevėžio apskr., Subačiaus parap., Akmenių kaime. Amerikoje išgyveno 38 metus.

Paliko nuliūdę: žmona Antosė, pagal pirmąjį vyrą Katauskas, pagal tėvus Shimkus; 2 sūnūs: Antanas ir Edward; duktė Frances; 2 švogeriai: Stanley, Frank ir William Shimkus ir jų šeimos; 2 švogerkos: Katharine Mazurek, Julia Vianello ir jų šeimos; pusseserė Mary Westort ir jos šeima; 2 pusbroliai ir jų šeimos ir kiti giminės, draugai ir pažįstami.

Priklausė prie SLA 52 kuopos; Chicagos Liet. Draugijos ir Chicago Flat Janitors Union.

Kūnas pašarvotas A. Petkaus kopl., 1410 S. 50th Ave., Cicero. Laidotuvės įvyks antradienį, kovo 20 dieną, 8:30 val. ryto iš koplyčios į Šv. Antano parap. bažnyčią, o po gedulingų pamaldų bus nulydėtas į Šv. Kazimiero kapines.

Visi a. a. Antano Makštelio giminės, draugai ir pažįstami nuoširdžiai kviečiami dalyvauti laidotuvėse ir suteikti jam paskutinį patarnavimą ir atsisveikinimą.

Nuliūdę lieka:
Žmona, Sūnus, Duktė, Švogeriai, Švogerkos, Pusseserė, Pusbroliai ir Giminės.

Laid. Direkt. Antanas Petkus, Tel. TOwnhall 3-2109.

Padėka

A. a. LEO DIKSAS

Mirė 1951 kovo 6 dieną ir tapo palaidotas kovo 10 d., o dabar ilsis Šv. Kazimiero kapinėse, amžinai nutilęs ir negalėdamas atsidėkoti tiems, kurie suteikė jam paskutinį patarnavimą ir palydėjo jį į tą neišvengiamą amžinybės vietą.

Mes, atmindami ir apgailėdami jo prasišalinimą iš mūsų tarpo, reiškiame giliausią padėką dalyvavusiems laidotuvėse žmonėms ir suteikusiems vainikus draugams. Dėkojame mūsų dvasiškiams kunigams Valančiui, Prunskiui, Velučiui, Griniui ir Kelpšui, kurie atlaikė įspūdingas pamaldas už jo sielą; dėkojame poniai Giedraitienei ir vargonininkui Antanui Pociui giedojusiems bažnyčioje; dėkojame katalikų karo veteranų Gold Star Posto karstanešiams, dėkojame visiems šventų mišių ir gėlių aukotojams; dėkojame graboriui Jurgiui F. Rudminui, kuris savu geru ir mandagiu patarnavimu garbingai nulydėjo jį į amžinastį o mums palengvino perkęsti nuliūdimą ir rūpesčius; pagaliau dėkojame visiems dalyvavusiems laidotuvėse žmonėms; o tau, mūsų mylimas vyre ir tėveli, sakome: ilsėkis šaltoj žemėje.

Nuliūdę lieka:

***Žmona,* Sūnus, Tėvas, Motina, Brolis, Uošvis, Švogerkos, Švogeris, Dėdienė, Pusbrolis ir Giminės.**

BARBORA ALKIMAVIČIENĖ
(PAGAL TĖVUS ŠIKŠNIŪTĖ)
Gyveno 8609 So. Morgan St.

Mirė 1951 m. kovo 11 dieną, 12:40 val. popiet, sulaukusi pusės amžiaus. Gimusi Lietuvoje, Tauragės apskrity, Švekšnos parapijoje, Kelvetų kaime. Amerikoje išgyveno 37 metus.

Paliko nuliūdę: sūnus Warrant Officer Alfonsas Alkimavičius, Tokyo, Japan, ir marti Yolanda; 4 švogeriai: Pranciškus, švogerka Fanny Alkimavičius ir jų šeima; Konstantas, švogerka Marijona Balakavičius, jų sūnus Bernardas ir jų 3 dukterys: Sesuo M. Konstancija, Sesuo M. Eucharistina ir Sesuo M. Immaculata (Šv. Kazimiero vienuolės); Mykolas, švogerka Anelė Balakavičius ir jų šeima, ir Gabriel Balakavičius; 4 švogerkos: Jennie Alkimavičius, Stefanija Petrauskienė, Uršulė Balakavičienė, Mikalina Alkimavičienė ir jų šeimos; krikšto duktė Sofija Bistras ir jos šeima; augintinė Frances Pribyl, jos šeima ir kiti giminės, draugai ir pažįstami.

Priklausė prie Zarasiškių Kl. ir Šv. Barboros Draugijos.

Kūnas pašarvotas John F. Eudeikio koplyčioje, 4605 South Hermitage Avenue.

Laidotuvės įvyks pirmadienį, kovo 19 d., 8:30 val. ryto iš koplyčios į Šv. Kryžiaus parapijos bažnyčią, o po gedulingų pamaldų bus nulydėta į Šv. Kazimiero kapines.

Visi a. a. Barboros Alkimavičienės giminės, draugai ir pažįstami nuoširdžiai kviečiami dalyvauti laidotuvėse ir suteikti jai paskutinį patarnavimą ir atsisveikinimą.

Nuliūdę lieka: Sūnus, Marti, Švogeriai, Švogerkos, Krikšto Duktė, Augintinė ir Giminės.

Laidotuvių direkt. John F. Eudeikis. Tel. YArds 7-1741.

LIETUVIŲ PREKYBOS RŪMŲ VEIKLA

Buvęs Lithuanian Chamber of Commerce pirmininkas Stanley P. Balzekas perduoda pareigas naujai išrinktam pirmininkui inž. Antanui Rudžiui.

Naujai išrinktas Lithuanian Chamber of Commerce pirmininkas suteikė šių žinių apie organizaciją ir jos veiklą artimoje ateityje.

Tikslai

Lithuanian Chamber of Commerce of Illinois, Inc., įsteigta 1933 metais. Pirminis tos organizacijos tikslas buvo užmegzti tampresnius prekybos ir ekonominius ryšius tarp Lietuvos Respublikos ir Amerikos Jungtinėse Valstybėse gyvenančių lietuvių. Kartu buvo numatyta suburti Amerikos lietuvius biznierius ir profesionalus ugdyti narių tarpe teisingiems verslinės veiklos principams ir palaikyti draugiškumui. Kadangi pirminis užsibrėžtas tikslas šiandieną dėl žinomų priežasčių negali būti vykdomas, tai organizacijai tenka rūpintis kitais įstatuose numatytais reikalais.

Nariai

Lithuanian Chamber of Commerce yra nepartinė, nepolitinė ir nesrovinė organizacija. Todėl jai gali priklausyti kiekvienas doras ir sąžiningas lietuvis biznierius ir profesionalas. Dabartiniu metu organizacijai priklauso daugiau, kaip 250 žymesnių Chicagos biznierių ir profesionalų. Čia yra atstovaujami įvairių verslo rūšių ir profesijų asmenims, k. t. stambiųjų mūsų finansinių įstaigų vadovams, pramonės ir prekybos įmonių savininkams, gydytojams, advokatams, nuosavybių pardavimo ir draudimo agentams ir kitiems savarankiškų verslų žmonėms. Nauja vadovybė numato daryti žygių kviesti į narius visus dar organizacijai nepriklausančius lietuvius biznierius, kurių Chicagoje priskaitoma ligi kelių tūkstančių. Subūrus didesnį lietuvių biznierių skaičių — pakiltų bendrai lietuvių vaidmuo ir svoris krašto gyvenime.

Biznierių organizacijų reikšmė ir įtaka

Amerika yra biznio ir ekonominės veiklos kraštas. Todėl įvairios ekonominės ir profesinės organizacijos turi nepaprastai didelės svarbos. Nors jos politiniame krašto gyvenime tiesiogiai nedalyvauja, bet jų balsas ir nuomonės daug sveria sprendžiant įvairius svarbius klausimus. Todėl lietuviai, turėdami stiprią ekonominę organizaciją, taip pat turės progos pasisakyti jiems rūpimais klausimais. Jau dabar pavieniai lietuviai biznieriai turi gerą vardą Amerikos ekonominėse sferose. Reikia, kad lietuviai pasireikštų, kaip organizuotas vienetas.

Veikla

Chamber of Commerce daug dėmesio skiria savo narių supažindinimui su besikeičiančiomis ekonominėmis sąlygomis. Kartą per mėnesį vyksta narių susirinkimai su pranešimais ir paskaitomis. Pranešėjais kviečiami žymūs ekonominio gyvenimo žinovai. Šiais metais taip pat numatyta eilė tokių susirinkimų — paskaitų. Tokie susirinkimai turi didelio pasisekimo ir yra narių gausiai lankomi. Po paskaitų ir pranešimų paruošiami užkandžiai ir kava duoda progos arčiau tarpusavyje susipažinti ir laisvai rūpimais klausimais išsikalbėti.

Šiais metais iš direktorių tarpo išskirta speciali sekcija, kuriai pavesta informuoti narius teisės ir mokesčių klausimais. Šiuo metu valdžia išleidžia daugybę potvarkių reguliuojančių kainas, vartojimą, kreditą, algas. Visais šiais klausimais nariams informacijų galės suteikti naujai įsteigtoji teisių ir mokesčių sekcija.

Chamber of Commerce nenori būti tik savyje užsidarius organizacija. Savo veikloje ji numato palaikyti kuo glaudžiausius ryšius su kitomis lietuviškomis organizacijomis ir aktyviai prisidėti prie Lietuvos išlaisvinimo darbų. Lietuviškais reikalais rūpintis prie rūmų sudaryta speciali komisija, kuriai kartu pavesta ir naujai atvykusių lietuvių informacija apie vietines biznio ir profesinio darbo sąlygas ir galimumus.

Platesnei informacijai apie Lithuanian Chamber of Commerce narius, be kasmet leidžiamo "Narių vadovo", šiais metais numatoma dar išleisti iliustruotą biuletenį, kuriam bus pavaizduotos lietuvių valdomos įmonės ir jų veikla.

Chamber of Commerce jau eilę metų puoselėja mintį įsigyti savo nuosavus namus, kuriuose galėtų vykti narių susirinkimai, paskaitos ir kitokie parengimai. Šiam projektui įvykdyti jau yra sutaupyta ir šiek tiek lėšų. Toks pastatas kartu būtų visų lietuvių biznierių ir profesionalų reprezentaciniai rūmai. Kitų tautybių grupės Chicagoje seniai turi tokius namus. Reikėtų ir mums tai padaryti. Visiems lietuviams biznieriams ir profesionalams susidėjus — nesunku būtų tai realizuoti. Rūmų vadovybė darys žygių, kad šiais metais priartėtumėm prie šios minties realizavimo.

A. B.

Iškilminga vakarienė

Vakarienė, kurią rengia LSS 4 kuopa, įvyks jau šiandie Lietuvių Auditorijoj, 3133 So. Halsted St. ir prasidės 7 val. v. Vakarienė, kaip visados, bus viena iš skaniausių, nes prižiūrima tiek daug patyrusių šeimininkių, kad kitokia ir negali būti.

Muzikinėje programoje figūruoja dainininkės Genevieve Mačys ir Kristina Bartulis (Mileriūtė), kurios jau nekartą savo dainelėm žavėjo publiką. Sudainuota bus duetai ir solo, akompanuojant Alice Stephens. Po vakarienės pasiklausysim gerų prakalbų, taip pat turėsime ir gero humoro. **J.**

Sindikato "nervų centras"

Valstybės gynėjo policija padarė kratą Nick Manno Jr. namuose, 1038 S. Sangamon, kurie "panašūs į tvirtovę". Ten rado 6 revolverius ir seifą su $4,621.90 rūsyje. Valstybės gynėjas Boyle mano, jog šis namas yra Chicagos lošimų operacijų sindikato "nervų centras". Manno buvo pakaltintas kaip lošimų gembleris.

Cicero

PALAIDOTAS P. DANAUSKAS

Pracitą pirmadienį, kovo 12 d., apie 9 val. ryto A. B. Petkaus koplyčia buvo kupina žmonių, gražų įspūdį darė gausi grupė Dariaus ir Girėno posto Nr. 271 legionierių. Jie susirinko atiduoti pagarbą savo draugui A. A. Frank Danauskui. Pirmojo karo veteranas, ilgametis vietos biznierius po ilgos ligos turėjo palikti savo mylimą žmoną ir daugybę draugų. Velionis buvo gero būdo; tai liudija gausus palydovų būrys.

Koplyčion atėjo pats klebonas I. Albavičius. Po iškilmingų apeigų bažnyčioj, ilga eilė važiavo į Šv. Kazimiero Kapines. Palaidotas 24 kvartale. Kaip visados, laidotuvių direktorius Petkus gražiai padėkojo visiems dalyviams už gėles; o jų buvo gausiai. P. Danauskienės vardu paprašė pietų jų namuose, 1401 S. 48th Ct. Ten laukė tikra puota.

Gerai pasisotinę, išsiskirstė. Visi spaudė dešinę p. Danauskienei, pareikšdami: "Nenusimink, kantriai nešk tą liūdesį, o mes kaip buvom, taip ir liksime draugai". O p. Danauskienė ašarodama visiems dėkojo už užuojautą: seniems draugams, giminėms iš Omahos (Nebraska) C. Kušleikiui, savo dukteriai ir sūnui, taip pat iš Alton, Ill., p. Klanski ir Čižui, sūnui Frank iš New Yorko.

Netekom nuoširdaus gero lietuvio Prano Danausko. Jis buvo paprastas darbo žmogus. Su C. Jurėno pagalba ir patarimais atsidarė mažą taverną, keletą metų vertėsi, paskui persikėlė į erdvesnę vietą. Čia jau reikalinga šeimininkė, ir susirado Marijoną Čižienę. Ji taip pat laikė taverną, tad susidėję abu, sėkmingai vertėsi. Pavargo, pasitraukė iš biznio, pasileido keliauti po visą plačią Ameriką. Apkeliavo gana daug, grįžo atgal Ciceron, pirko namą, atremontavo, bet Pranui neteko džiaugtis.

Ilsėkis ramiai, savo atlikęs!

K. P. Deveikis

LMD AIDAS

"Žmogaus Sūnus atėjo ieškoti ir gelbėti, kas buvo pražuvę... Nes Dievas nesiuntė savo Sūnaus į pasaulį pasaulio teisti, bet kad pasaulis per Jį būtų išgelbėtas!" (Luko Ev. 19:10; Jono Ev. 3:17)

ŽODŽIAI IŠ KNYGŲ KNYGOS, ŠVENTOJO RAŠTO!
Veltui įsigykit Ap. Jono Evangelijos!

LITHUANIAN MISSIONARY ASSOCIATION, INC.

(Lietuvių Misijos Draugija)
P. O. Box 488, Chicago, 90, Ill., U. S. A.

DANGIŠKA ŠVIESA!
Šeštadieniais pasiklausykite
Lietuvių Krikščionių Radijo Valandos!
WHFC (1450 k.); WEHS-FM
(97.9 m.)
7:30 val. vakare!

Evangelikų pamaldos įvyksta sekmadieniais 3:30 val. popiet Raymond salėje, 816 W. 31-ma gatvė, Chicago.

ĮSIGYKIT "DANGIŠKOS ŠVIESOS" PLOKŠTELIŲ!

Garsinkitės "N-nose"

NAUJIENA

JUOZO KRUMINO

NAKTIS VIRŠUM ŠIRDIES

Apysaka, vaizduojanti dviejų žmonių, vyro ir moters, jausmų konfliktų niuansus, dvasinius apsisprendimus ir tragiškų įvykių pasekmes. 141 psl., kaina $1.50. Knygos Bičiulių Klubo nariai, įmokėję $5.00 mokestį, šią knygą gauna už $1.00, taip pat gaus naujausias Jurgio Savickio, Jurgio Jankaus, Nelės Mazelaitės, Liudo Dovydėno ir kitų žymiųjų autorių grožinės literatūros knygas. Rašykitės į Knygos Bičiulių Klubo narius ir metinį $5.00 mokestį siųskite šiuo adresu:

GABIJA
340 UNION AVENUE
BROOKLYN 11, N. Y.

SOTUS ALKANAM PADĖK!

AID OVERSEAS, Inc., 2244 W. 23rd Place.
CHICAGO 8, ILL. TELEFONAS VIRGINIA 7-8711.

AID OVERSEAS, INC., siunčia maisto siuntinius į Vokietiją ir kitus Europos kraštus, išskiriant SSSR. Pristatymas trunka apie 18 dienų. Maisto siuntiniai pakuojami Europos sandėliuose, o užsakymai iš Chicagos siunčiami AIR MAIL. Kely dingę siuntiniai keičiami kitais, nes pilnas draudimas. Reikalaukite pilno sąrašo.

SIUNTINYS Nr. 3—$6.20
4 sv. rūkytų lašinių
2 sv. kiaulinių taukų
2 sv. margarino
1 sv. kiaulienos mėsos

SIUNTINYS Nr. 5—$5.40
2 sv. rūkytų lašinių
2 sv. marmelado
2 sv. pupelių kavos
2 sv. cukraus
1 sv. margarino

SIUNTINYS Nr. 10—$6.50
2 sv. rūkytų lašinių
2 sv. kiaulinių taukų
2 sv. margarino
2 sv. degintos kavos
1 sv. šokolado

SIUNTINYS Nr. 12—$6.40
2 sv. rūkytų lašinių
2 sv. kiaulinių taukų
3 sv. degintos kavos
2 sv. cukraus

SIUNTINYS Nr. 19—$9.95
4 sv. rūkytų lašinių
2 sv. kiaulinių taukų
2 sv. margarino
2 sv. marmelado
4 sv. degintos kavos
4½ sv. cukraus
2 gabalai tualet. muilo

SIUNTINYS Nr. 25
E) 9 sv. gryn. kiaul. taukų $5.25
C) 15 sv. gryn. kiaul. taukų 8.00

SIUNTINYS Nr. 30
A) 5 sv. degintos kavos $6.40
B) 5 sv. deg. kavos skard. dėžutės $7.50

SIUNTINYS Nr. 93—$8.50
5 sv. kiaulinių taukų
5 sv. degintos kavos

SIUNTINYS Nr. 94.
A) 5 sv. šokolado $5.30
B) 8 sv. bičių medaus 5.00
C) 5 sv. kakavos 4.50
E) 20 svarų cukraus 4.70
I) 5 svarai margarino 3.70

Atviros Kojų Žaizdos Gali Būti Išgydytos
Kam kentėti ir nemiegoti per naktis, jei jus galite to išvengti. Pabandykit **BOROCYL OINTMENT.** Jos pagelbėjo daugeliui žmonių. **BOROCYL OINTMENT** pašalina skausmus, niežėjimą, deginimą ir pagelbsti gijimui. Taipgi vartojamos nuo eczema nudegimų ir kitų odos ligų. **Kaina $1.50.** Siųskit Money Orderį arba nuvykite į:
BOROCYL CO., 1241 NO. ASHLAND AVE. CHICAGO 22, ILLINOIS.

TAUPYKITĖ ATEIČIAI

Pasidėkite savo taupomus pinigus į Chicago Savings and Loan Association.

KUR—kiekvieno taupomi indėliai yra apdrausti iki $10,000 by an agency of the U. S. Government.
KUR—visada buvo ir yra išmokamas aukštas dividendas visiems mūsų taupytojams.
KUR—pinigai kiekvienam taupytojui buvo ir yra išmokama ant parekalavimo.
KUR—patarnavimas visuose finansiniuose reikaluose yra teisingas ir mandagus.

TURTAS VIRŠ 6 MILIJONŲ 100 TŪKSTANČIŲ DOLERIŲ.

CHICAGO SAVINGS AND LOAN ASSOCIATION
6234 SO. WESTERN AVE. JOHN PAKEL, President Telefonas: GRovehill 6-7575

Pasirinkimas iš 60-ties su viršum vartotų karų
Taipgi, galit įsigyti naują automobilį
MILDA BUICK SALES
Dan Kuraitis, Jonas Rodinas, Vincas Parėdnis ir Antanas Bačkys
907 West 35th Street LAfayette 3-2022

PASIMATYKITE SU STANLEY LITVINU

APIE JŪSŲ INSULIACIJOS PROBLEMAS.—DABAR YRA LAIKAS ĮRENGTI SAVO NAMĄ ŽIEMAI.

MES TURIME IŠDIRBTĄ REPUTACIJĄ PILNO PASIRINKIMO A-1 RŪŠIES STAKO LENTŲ IR NAMAMS MATERIOLŲ.

CARR - MOODY LUMBER COMPANY
3039 So. Halsted St. Tel. VIctory 2-1272
STANLEY LITWINAS, Mgr. — LIETUVIAI SALESMONAI.

Tel. VIrginia 7-6583
DR. S. BIEŽIS
GYDYTOJAS IR CHIRURGAS
2201 West 22nd Street
Valandos nuo 1—3 ir 7—8
Serėdomis ir nedėliomis uždaryta.
Subatomis nuo 1—3.
Rez. 3241 W. 66th Place
Phone REpublic 7-7868

DR. Z. DANILEVIČIUS
GYDYTOJAS IR CHIRURGAS
atidarė ofisą
10748 So. Michigan Avenue
Tel. WAterfall 8-3060
Priima kasdien nuo 1-4 val. popiet ir nuo 7-9 val. vak., išskiriant šeštadienį ir sekm. Šešt. pagal susitarimo.
Rezidencija: 10838 So. Wabash Ave.
Tel. COmmodore 4-1187.

Ofiso Tel. VIrginia 7-0036
Rezidencijos telefonas
BEverly 8-8244
DR. T. DUNDULIS
GYDYTOJAS IR CHIRURGAS
4157 Archer Avenue
Ofiso valandos:
nuo 2—4 ir nuo 6—8:30 val. vakaro.
Šeštadieniais nuo 2 iki 4 po pietų.
Trečiadienias pagal sutartį.

DR. I. E. MAKAR
GYDYTOJAS IR CHIRURGAS
11750 So. Parnell Avenue
VALANDOS: nuo 2—4 ir 6—8
Tel. PUllman 5-8277.

A. MONTVID, M. D.
West Town State Bank Bldg.
2400 West Madison Street
Val.: 1 iki 3 popiet; 6 iki 8 vakaro
Telefonas: SEeley 3-7330
Namų tel. BRunswick 8-0597.

DR. STRIKOL
GYDYTOJAS IR CHIRURGAS
4645 So. Ashland Avenue
Ofiso valandos: nuo 2—4 ir 6—8;
Ser., Sub. ir Ned. tik pagal sutartį.
Ofiso Telefonas YArds 7-4787
Namų Tel. PRospect 6-1930
Jei neatsilieps viršutiniai telefonai, šaukite MIdway 3-0001.

DR. C. Z. VEZELIS
DANTISTAS
4645 So. Ashland Ave.
arti 47th Street
Telefonas YArds 7-2246
Valandos: nuo 9 iki 8 val. vakaro.
Seredoj pagal sutartį.

DR. BRUNO J. ZUBRICKAS
GYDYTOJAS IR CHIRURGAS
2951 WEST 63rd STREET
(netoli Sacramento Ave.)
Valandos: 2—4 po pietų ir 7—9 vak. trečiad. ir sekmad. pagal susitarimą
Telefonas HEmlock 4-7899
Namų Tel. HIlltop 5-2557

KITI LIETUVIAI DAKTARAI

DR. PETER T. BRAZIS
PHYSICIAN AND SURGEON
6757 So. Western Ave.
CHICAGO, ILL.
Telefonai:
Ofisas HEmlock 4-5849
Rezidencija HEmlock 4-2324
OFISO VALANDOS:
Pirmad., Antrad., Ketvirtad. ir Penktad. 1:30—4: 7—9 vakaro
Treč. ir Šeštad. tiktai susitarus.

DR. B. C. BRUZAS
DANTISTAS
VALANDOS: 10 iki 8.
Trečiadienias tik susitarus
4003 Archer Avenue
Truputį į rytus nuo California
Tel. YArds 7-7772

Tel. ofise VI 7-0600, rez. FR 6-4922
DR. BR. GAIŽIUNAS
GYDYTOJAS IR CHIRURGAS
4055 Archer Avenue
Kampas Archer-California Ave.
VAL.: 2—4 ir 6—9 popiet, išskyrus sekmad. Trečiad.—pagal susitarimą.

Ofiso tel.: YArds 7-1166
Rezid. tel. DAnube 6-1126
DR. J. GUDAUSKAS
GYDYTOJAS IR CHIRURGAS
756 W. 35th Street
Kampas Halsted ir 35-tos gatvės.
Valandos: 1-4 p. p. ir 6:30-8:30 val. kasdien. Šeštad. nuo 1 iki 4 po pietų
Rezid.: 3247 South Emerald Avenue

DR. A. JENKINS
PHYSICIAN AND SURGEON
(Lietuvis Gydytojas)
2500 WEST 63rd STREET
Ofiso val.: kasdien nuo 2—4 p. p. ir 7:30—9 vak. Šeštad. nuo 2—4 p.p.
Trečiad. ir sekm. uždaryta.
Ofiso Tel.: PRospect 6-3838
Rezid. Tel.: VIrginia 7-2421

Ofiso ir Namų Tel. REliance 5-1811
DR. WALTER J. KIRSTUK
GYDYTOJAS IR CHIRURGAS
(Lietuvis Gydytojas)
3925 W. 59th Street
(Prie Pulaski Road)
VALANDOS: 2—4 popiet, 6:30—8:30 vakarais. Trečiadienį pagal sutartį.

Emerg. Tel. KEdzie 3-2868
Dr. Emily V. KRUKAS
GYDYTOJAS IR CHIRURGAS
4146 Archer Avenue
CHICAGO, ILL.
Tel. LAfayette 3-3210
Val.: pirm., antrad., ketv. 12—2:30
6—9 vak., penkt. ir šešt. 12—2:30.
6234 Archer Road
ARGO, ILL.
Tel. SUMMIT 1580
Val.: pirm., antr. ir ketv. 3—5 v. v.
trečiad., penkt. ir šeštad. 3—8 v. v.

Skaitykite "N-nas"

DR. EDWARD B. MURASKAS
GYDYTOJAS IR CHIRURGAS
OFISAS:
5452 So. Kedzie Ave.
VALANDOS: 1 iki 4 ir 7 iki 9 kas dieną, išskiriant treč., šešt. 2 iki 4
Ofiso Telefonas: GRovehill 6-1321
Rezid. Telefonas: VIncennes 6-3900

DR. CONSTANCE O'BRITIS
PHYSICIAN and SURGEON
2408 WEST 63rd STREET
Tel. HEmlock 4-5524
Hours by appointment only.

DR. V. P. TUMASONIS
GYDYTOJAS IR CHIRURGAS
Ofiso telef.: HEmlock 4-2123
6255 SO. WESTERN AVENUE
Rezd. telef.: COmmodore 4-8364
10828 SO. WABASH AVE.
Val: 2-4 ir 6-8 vak. Šešt. tik 2-4 p.p.
Neturi valandų trečiad. ir sekmad.

KITATAUČIAI DAKTARAI

DR. CHARLES SEGAL
GYDYTOJAS IR CHIRURGAS
4740 So. Ashland Ave.
(2-ros lubos)
Ofiso Telefonas: YArds 7-0554
Jei neatsilepia šaukite:
Res. Tel.: MIdway 3-2880
OFISO VALANDOS:
Nuo 10 iki 12 val. ryto, nuo 2 iki 4 val. popiet ir nuo 7 iki 8:30 v. vak.
Sekmadienį nuo 10 v. iki 12 dienos

DR. VAITUSH, OPT.
LIETUVIS

Mano 30 metų praktikavimas jūsų garantavimas.
Palengvina akių įtempimą, kuris esti priežastimi galvos skaudėjimo, svaigimo arba aptemimo, nervuotumo, skaudamą akių aršti, atitaiso trumparegystę ir toliregystę. Prirengia teisingai akinius. Visuose atsitikimuose egzaminavimas daromas su elektra, parodančia mažiausias klaidas. Speciali atida atkreipiama į mokyklos vaikus.
Važiuoju į namus.
Val.: nuo 10:30 ryto iki 7:30 v. v.
Šeštadieniais iki 6 valandos vakare.
Seredomis uždaryta visą dieną,
o Nedėlioj pagal sutartį.
Daugely atsitikimų akys atitaisomos be akinių. Kainos pigiau kaip pirmiau.
4712 So. Ashland Ave.
Phone YArds 7-1373

Dr. Kazimieras
MICHEL

OPTOMETRISTAS
Tikrina akis, pritaiko akinius, ištaiso kreivas akis be operacijos, turi modernius instrumentus akių bandymui.
Kreipkitės į Dr. Michel dėl akių trūkumų; 35 metų praktika palengvina akių tyrimą, kuris atliekamas su didžiausiu rūpestingumu.
Jei jūsų akys ašaroja ar niežti, negalite siūlo įverti į adatą, akys bijo aštrios šviesos, neįžiūrite skaityti, užeikit pasitarti pas Dr. Michel—nieko nekainuos.
Antras aukštas
4654 SO. ASHLAND AVENUE
Telefonas YArds 7-6616.
Nuo 9:30 val. ryto iki 8 val. vakaro.
Geras patarnavimas.
Kalbu lietuviškai.

DR. G. SERNER
LIETUVIS AKIŲ GYDYTOJAS
25 metų patyrimas

Tel. YArds 7-1829
Pritaiko Akinius Kreivas Akis Ištaiso.
Ofisas ir Akinių Dirbtuvė
3401 SO. HALSTED STREET
kampas 34th Street.
Valandos: nuo 10 iki 2, nuo 6 iki 8.
Trečiadieniais nuo 10 iki 12.
Šeštadieniais nuo 10 iki 4 val. popiet.

Dr. R. P. Lutkus
LIETUVIS REGISTRUOTAS OPTOMETRISTAS

Akių Egzaminavimas
Akinių Pritaikymas
ir Lensų Pataisymas
7054 SO. WESTERN AVENUE
Telefonas WAlbrook 5-4353
Valandos: 7 iki 9 vakaro kasdieną, išskiriant ketvirtadienį, šešt. 11—3.

VISKO UŽTEKTINAI TUOJ PRISTATOM

Baldai, šaldytuvai, pečiai, skalbiamos mašinos, lovos, matrasai, kilimai. Radio, televizijos setai, baldai vaikučiams.
Žemos kainos, lengvi išmokėjimai
DIDELIS PASIRINKIMAS
Baldai pagal užsakymą.
ROOSEVELT Furniture Co., Inc.
2310 W. Roosevelt Rd.
SEeley 3-4711

Lietuviai perka tose krautuvėse, kurios garsinasi NAUJIENOSE.

IŠ CHICAGOS IR APYLINKIŲ

Sveikiname!

Mutual Federal Savings & Loan Assn. 2202 W. Cermak Rd., 46 metų sukaktuvių proga, Naujienos sveikina visą B-vės personalą ir direktorių pirmininką J. J. Kazanauską, linkėdamos jiems ir jų vedamai įstaigai geriausios sekmės.

Neįmanoma gauti "stebuklingojo vaisto"

Cortisone, vadinamieji "stebuklingieji hormonai", kurie gerai gydo reumatines ir kitas ligas, dabar pasirodė taip retas dalykas, kad tik "mirtinu atveju" tegalima jų gauti.

Viena didelė ligoninė Chicagoje, kuri iki š. m. sausio 1 d. gaudavo kas mėnuo 200 buteliukų, dabar faktiškai nebegauna nė vieno. Sako, kad tik šią savaitę taip pranykęs šis "stebuklingasis vaistas". Ligoninės atstovai sako, jog to vaisto jie tik tada tegalį gauti, jei gydytojas parašo receptą, kuriuo reikia išsaugoti pacientą nuo mirties.

Pereitų metų lapkričio 2 d. Merck ir Co. firma leido šiuos vaistus pardavinėti publikai pagal gydytojo receptą. Kai pradėta visame krašte jį pardavinėti, pareikalavimas labai pakilo. Bet iki sausio 1 d. nebuvo jo trūkumo. Vėliau be įspėjimo pasireiškė didžiausias cortisone trūkumas.

Yra pranešimų, kad vaistas nuėjo į juodąją rinką ir "po stalo", nors pardavėjai ir gamintojai tai neigia.

Pučia miglą į akis

Chicagos užsienio santykių tarybos susirinkime F. L. Shuman, Williams kolegijos profesorius, vėl kartojo teoriją, kad JAV ir Sovietų Sąjunga galinčios gyventi kartu taikoje.

Girdi, komunizmas nenorįs taip užkariauti pasaulio, kaip fašizmas. Esą, fašistai per 5 metus pradėję karą, o komunizmas jau 33 metus egzistuojąs, ir Rusija ir Vakarai per tą laiką galėję taikoj gyventi. (Ar komunizmas per tą laiką niekur karo nesukėlė? **Red.**). Girdi, tai ir toliau gali tęstis, nors pridėjo, kad toks kursas ir esąs rizikingas. Be to, karo negalima esą Amerikai ir dėl to rizikuoti, kad jo ji — kaip rodanti Korėja — negalinti laimėti.

Esą, didieji sprendimai šiais laikais esą galimi pasiekti tik tai diplomatiniu keliu.

Nubaudė studentų korporaciją

Illinojaus universiteto studentų broliją Alpha Delta Phi universiteto vadovybė nubaudė, uždrausdama vienerius metus jai reikštis visuomenės gyvenime. To priežastis ta, kad šios brolijos suruoštuose šokiuose vasario 24d. buvo sumuštas 21 metų studentas čikagietis Colton Jr., dėl ko jis vėliau mirė. Šiame parengime, priešingai universiteto nuostatams, buvę vaišinamasi alumi.

Brolijai uždrausta ruošti bet kokius parengimus iki 1952 m. vasario 24 d., o iki tų metų liepos mėnesio dar bausmė tęsis lygtinai — stebėjimo tikslu.

Vis nori branginti geležinkelius

Illinois Central geležinkelio ruožas vėl kreipėsi į ICC atmainyti šios komisijos draudimą leisi pakelti priemiestinių biletų kainas. Esą, draudimas nesutinkąs su faktais ir įstatymais.

Geležinkelio linija nori pakelti bileto kainą 15-50% ir tuo būdu surinkti du milijonu pajamų per metus daugiau. Esą, 1950 metais linija turėjusi $681,742 nuostolių.

Bet komisija sako, jog kompanijos knygos neteisingai vedamos ir neteisingas pajamų sumas parodančios.

Tikrins tarnautojų praeitį

Cook apskrities viršininkas pareiškė, jog jis imsiąs tikrinti savo įstaigos tarnautojų praeitį.

Šį pareiškimą Babb padarė po to, kai pasirodė, jog apskrities kalėjimo sargas Liss, 2310 S. California, buvęs teistas už narkotikų pardavinėjimą, policijos buvo rekomenduotas šiai vietai, t. y. ji nerado jokio įtarimo, dėlko Liss negalėtų būti skiriamas į šią valdinę tarnybą.

Liss yra padavęs pareiškimą, kad jį iš tų pareigų atleistų. Valstybės gynėjo pad. Daley sako, jog biuras turįs pirštų nuospaudas, iš kurių matyti, kad Liss 1929 m. buvo areštuotas dėl automobilio pavogimo.

Suklydęs kalėjimo sargas pasitraukia

Frank Liss, 2310 S. California, Cook apskrities kalėjimo sargas, kuris gaudavo $250 mėnesinio atlyginimo, atsisakė iš savo vietos. Girdi, jis buvęs "Per daug tiriamas ir kamantinėjamas".

Liss buvo įveltas į Ch. Kozak, 949 W. Madison, kalėjusio už narkotikų pardavinėjimą, "paleidimą per klaidą" iš kalėjimo. Kozak po kelių valandų po paleidimo buvo vėl suimtas.

Apskrities viršininkas Babb atsistatydinimą priėmė, bet paliepė Liss bendradarbiauti su policija, kuri nori apie jį surinkti aiškesnių žinių.

CLASSIFIED ADVERTISEMENTS

FARMS FOR SALE
Ukiai Pardavimui

UPPER PENINSULA 70 akrų prie U. S. vieškelio 2. Modernus namas, 10 kambarių. Geros pajamos iš turistų vasaros metu. Didelė barnė, vištininkas, kiti namai. Geroje apylinkėje vasarnamiams. Medžioklė, žuvavimas vietoje. $11.000. Išsimokėjimais. GLEN CRITTON, Realtor Manistique, Michigan.

DIDELIS BARGENAS
Wisconsino valstybėje 89 akrų farma, 45 akr. dirbamos; atremontuotas 7 kambarių namas. Naujas furnace. Elektra. 3 karų garažas. Barnė 36x90 pėdų. Milk hause 10x12 p. Aruodai 16x30 p., 27 karvės; plieno stanchion'ai, vištininkas 20x94 p., perėjimo namas 10x12 p. Inkubatorius dėl 10.000 kiaušinių. Kaina pardavimui tiktai $17,500 Arba mainysiu į bungalow, ar 2 pagyvenimų namą Chicagoje. Šaukite VIrginia 7-1516, klauskite MR. STANLEY.

NAMAI, farmos, biznio progos. Įvairaus didumo ir kainos. Rašykit dėl sąrašo. Decker Realty Service, Inc., Paw Paw, Michigan.

PARDAVIMUI TAVERNA
Modernūs įrengimai. Direct draw, televizija. Parduodama su namu ar be namo. 2 krautuvės, 2 flatai, 5 mašinų garažas.
65 EAST 79th STREET.

IEŠKO pirkti nuo 20 iki 40 akrų ūkio Wisconsine. Ne toliau kaip 200 mylių. Gali būti senі budinkai. Pats pataisysiu.
Rašykite: Box 3272,
1739 So. Halsted Street
Chicago 8, Ill.

PARDUODAMA 160 akrų farma, gera žemė, nauji namai. 80 ar daugiau dirbamos, kitos ganyklos.
Parduodami 66 akrai, 8 kambarių namas, reikalingas truputį taisyti, didelė barnė ,keli maži namai, upelis bėga šalia namų. Kaina $2,900.
Parduodama 160 akrų farma, naujas silo 10x30. 100 akrų dirbamos, 25 ar 30 akrų ežeras, kita ganyklos. 16 melžiamų karvių, daugiau 20 jauniklių. Galima pirkti visos farmos mašineriją su gyvuliais arba tik farma.
Reikalingi darbininkai, kuriems patinka ūkio darbai. Pažymėkite norimą gauti mėnesinį atlyginimą.
Rašykite tokiu adresu:
JOHN W. KARROLL
Rt. 1, Box 266
CUSTER, MICH.

12 AKRŲ vištų dvaras. Modernus. Geri trobesiai, šulinys, cistern, vaisiai, pašiūrė ir upelis. William Eisenhard, 1 mylia į vakarus nuo Sulphur Springs, Ark.

REAL ESTATE FOR SALE
Namai, Žemė — Pardavimui

BRIGHTON PARK
2 aukštų medinis, grosernė ir mokyklos reikmenų biznis. 1-5 kambarių flatas (3 miegami) užpakaly, 1-4 kambarių flatas 2-me aukšte. Karštu vandeniu šildomas 1 aukštas. Beismentas, garažas. Arti 45-tos ir Rockwell St. Nesveikata priverčia tuojau parduoti.
2-5 kambarių mūrinis. "Sun parlor front". Garu šildomas 1-mas aukštas. Bargenas. $16,500.

B. R. PIETKIEWICZ
2555 W. 47th St. LAfayette 3-1083

620 N. MONCICELLO — 2 aukštų mūrinis namas. 5—5. Atskiras furnasas. 2 karų garažas. Tuoj galima užimti 1-mąjį aukštą. $18,500. KEdzie 3-2177.

PARDAVIMUI puikus vasarnamis. Mūrinis namas, keturi kambariai (pilnai furnišuoti) ir puikus beismentas, Beverly Shores (Sand Dunes), vienas blokas nuo byčių. Interesuotieji kreipkitės pas savininką, 3356 So. Halsted Street. Tel. VIrginia 7-8621.

PARDAVIMUI geras namas. Yra vonios. 726 W. 21st St. Savininko telefonas GRovehill 6-1965.

MARQUETTE Parko namų savininkų dėmesiui. Pagyvenusiai dirbančiai porai, be vaikų, reikalingas 4-5 kambarių butas. Skambinti po 6 val. vak. HEmlock 4-4468.

PARDUODAMAS 2 aukštų medinis namas, 2 flatai žemai, vienas viršuj. Mainysiu ant farmos su mašinom ir gyvuliais. GRovehill 6-4957.
6508 SO. TALMAN AVE.

PARDUODAMAS prieinama kaina 7 kūbinių pėdų refrigeratorius-šaldytuvas. 4523 So. Francisco, antras aukštas. VIrginia 7-7916.

BARGENAS
Naujas bizniavas namas, 23x53 pėdų krautuvė ir 3 gražūs kambariai pragyvenimui; parduodam labai pigiai. Apleidžiu miestą. 3218 S. Halsted st.

TRYS BARGENAI
Marquette Parke 69th ir Campbell 2 flatų po 5 kambarius.
Bridgeporte 6 butų mūrinis namas.
21st ir Halsted, taverna ir 16 kambarių rooming house. Telefonuokite po 7 val. vak. GRovehill 6-7451.

TIKRAI BARGENAS
Vieno buto namas, 6 kambarių. Iš priekio yra krautuvė, 2 mašinų garažas. Priežastis—vyro mirtis. Galima tuoj užimti. Galima matyti tik šeštad. ir sekmad. visą dieną. 3438 So. Emerald Ave. arba šaukit dukterį. ABerdeen 4-0458.

MARQUETTE PARKE 3 flatų naujas mūrinis namas. 2 fliatai po 5 kambarius, vienas fliatas — keturių. Stokeris, bungalow stogas, moderniškai gražus. Teisinga kaina.
PRospect 6-6025.

PARDUODAMAS Marquette Parke 5 kambarių medinis cottage, 60 pėdų pločio lotas, lengvais išmokėjimas. Tuojau įėjimas.
PRospect 6-6025.

BUILDING CONTRACTORS
Namų Statytojai—Taisytojai

JOHN G. MEŽLAIŠKIS
GENERALINIS KONTRAKTORIUS IR NAMŲ STATYTOJAS
Statom namus ant savo lotų arba ant jūsų loto. Perkam lotus. Reikale kreipkitės, gausite teisingą patarnavimą už prieinamą kainą.
6649 SO. MOZART STREET
Tel. GRovehill 6-6588

KARPENTERYS
Perdirba kambarius, porčius, žieminius langus "combination" duris, sietelius. Galanda ir taiso piūklus ir žolei piauti mašinas. P. ZAWADES, 7135 So. Rockwell Street
HEmlock 4-1169.

FURNITURE-FIXTURE FOR-SALE
Rakandai ir Įtaisai Pardavimui

MODERNIZUOKIT
Savo Virtuvę
arba Bathroom su Steel Wall Tile kambarys 4x7, 4 pėdų aukščio $59.00. Sudėsime—Kreditas.
LAfayette 3-2977
Pasirinkimas gražiausių spalvų.

TURI parduoti 2 gabalų seklyčios rakandų, dvigubos stalo lempos, kaip nauji stalai, kampinė knygų spintelė, rašomasis stalas (desk), Nesco elektrikinis keptuvas. Prieinama kaina. 4551 So. Keating.

HELP WANTED—MALE
Reikia Darbininkų

HELP WANTED—MALE
Darbininkų Reikia

VITAL DEFENSE
Drill Press Operators
AND ASSEMBLERS
Experience Not Necessary — Will Train
Work will be on Defense Project
JOHNSON FARE BOX CO.
4619 N. Rawenswood
When you apply, ask for "Dept. L"

MEN WANTED
PUNCH PRESS OPERATORS — ASSEMBLERS
INSPECTORS — LATHE OPERATORS
Excellent Wages — Good Working Conditions
Steady Work — Some Overtime
Rotating Shifts
BORG & BECK
DIVISION of BORG - WARNER CORP.
5950 WEST 66th STREET

DEPENDABLE COMPANY WANTS GENERAL HELP
Will train for specific jobs in plant. Company would like persons with some mechanical experience, if possible. Shift work.
Required age between 28 and 40.
Apply in person
AMERICAN MOLASSES COMPANY
330 East North Water Street.

TOWER SERVICE, INC.
Has Immediate Opening for
HUDSON MECHANIC
Experienced
Excellent Salary
Congenial Surroundings
Good Working Conditions
Apply at
5526 NO. ELSTON
ROdney 3-5960

PATTERN GRADER
Patyrimas Reikalingas
PRIE MOTERIŠKŲ SUKNIŲ PASTOVUS DARBAS
PUIKIOS DARBO SĄLYGOS
GERA PROGA
PATIKIMAM ŽMOGUI
RELIANCE MFG. CO.
212 W. Monroe Street
Personal Dept.
RAndolph 6-6800

FACTORY HELP
Dependable company wants several Draft Exempt men between the ages of 25 to 45 years to learn casting business. This is an offer of permanent positions to men who qualify and believe in staying with a company over a long period of time. Good pay. Will teach.
Company also wants one experienced Tool and Die Maker.
Please apply in person at our factory:
1731 WEST FULTON ST.

GENERAL FACTORY LABOR
for shipping room
Steady work.
SINCLAIR & VALENTINE COMPANY
4101 So. Pulaski Road

MEN — LETS GO TO WORK!
O, S & D Clerks — Days.
Typing essential. Truck line experience preferred but not necessary. We need general clerks too—Days or Nights. Good working conditions Group Insurance. Paid vacations. Jobs are permanent.
HAYES FREIGHT LINE
2432 S. Canal. VI 2-4900

NAKTINIO PORTERIO
reikia patyrusio. Paliudijmo reikia Pastovus darbas, geras atlyginimas.
SUNSHINE CLEANERS
2954 Madison.

PRITYRĘS skudurų sortuotojas reikalingas. Nuolatinis darbas, geras mokestis. IDEAL RAG AND METAL CO., 1502 So. Newberry.

MACHINISTS
Experienced machining and assembling of small mechanical and electrical devices.
Steady work. 45 hour week.
CENTRAL SCIENTIFIC CO.
1700 Irving Park Road.

GLOVE turner ir bendras dirbtuvės darbas. Geras, pastovus darbas. Patyrusio ar ne. Reikia mokėti anglų kalbos.
WHEELER PROTECTIVE APPAREL
224 West Huron St.
SUperior 7-3948.

Vieni skelbia dalį tiesos, kiti dalį jos nuslepia, o NAUJIENOS paskelbia visą tiesą.

HELP WANTED—MALE-FEMALE
Reikia Darbininkų ir Darbininkių

PUIKI PROGA jaunam vyrui arba moteriai mokytis Newspaper Advertising amato. Labai malonus ir įdomus ofiso darbas. Laipsniška pažanga.
Pašaukite MR. NORTON
RA 6-0995.

VYRŲ ARBA MOTERŲ RANKOMIS SIUVĖJŲ SIUVAMŲ MAŠINŲ OPERATORIŲ, PROSYTOJŲ,
BENDRAM DIRBTUVĖS DARBUI DARBININKŲ
Buvusieji tremtiniai. kurie domisi šiais darbais, turėtų kreiptis. Neprityrusius galime išlavinti. Aukštas akordinio darbo atlyginimas.
HART SCHAFFNER & MARX
728 W. Jackson Blvd.

BUSINESS CHANCES
Biznio Progos

PARDUODAMA taverna. Biznis gerai išdirbtas, 3 kambarių butas užpakaly. 3212 So. Halsted Street.

PARDAVIMUI TAVERNA
Seniai įsteigtas biznio kampas 3159 So. Halsted St. VIctory 2-8837.

PARDUODAMA Oak Leaf taverna su namu arba be namo. Su visais naujais įrengimais ir 6 kambarių butu. Norintieji pirkti bizį kreipkitės 3538 So. Halsted St. Norintieji namo, kreiptis pas savininkus Agnes ir Steve's Resort, Townsend, Wis.

PARDAVIMUI TAVERNA su visais įrengimais. Seniai išdirbtas biznis. Šaukit nuo 12 pietų iki 12 nakties. GRovehill 6-9702, savininkas YArds 7-6802.

PARDUODAMA Monarch Liquors krautuvė, taverna. Užpakaly 2 kambarių butas. 3529 So. Halsted Street. Matykit savininką vakarais ir sekmadieniais.

TAVERNA ir likerių krautuvė pardavimui. 3337 So. Halsted St.

PARDUODAMA gazolino stotis labai geroj vietoj, prie didelio kelio Roselande. Yra mūrinis 8 kambarių namas gyvenimui. Parduos ar mainys į namą. Jeigu reikės, pridės pinigų. Šaukite CE 3-8931.

PARDUODAMA taverna ir butas, kaina prieinama. Pardavimo priežastis — liga. Kreipkitės į
2455 WEST 47th STREET

ATSIBODO PINIGUS UŽDIRBTI, SAVININKAS PASITRAUKIA
Taverna ir 4 butų mūrinis namas. po 5 kambarius butai. Rinktinėje apylinkėje skersai Crane Co. Biznis, namas ir visos prekės Bargeno kaina.
MENKAS REALTY
3906 W. 55th Street
GRovehill 6-1612

PERSONAL
Asmenų Ieško

IEŠKAU Juozo Žiobrio, iš amato maliorius (painter). Pamečiau jo adresą. Malonėkite pats atsiliepti, arba apie jį žinantieji man pranešti. Būsiu dėkinga. Tel. BAyport 1-2528.

IEŠKO GYVENIMUI DRAUGO DORA moteris, našlė, ieško gyvenimui draugo, katras turi savo namus ar kitokio turto. Nuo 50 iki 60 metų amžiaus. Rašykite:
MRS N. GALMAN
BRUCE, WIS.

PAGEIDAUJAMA suaugusi moteris gyventi prie augusių žmonių. Duosime maistą ir visą gyvenimą. Gali būti dypukė arba suaugusių pora.
10545 So. Longdale Ave.
Telefonas WH 4-9391.

Išvažiavusiam draugui geriausia dovana — NAUJIENOSE paskelbta įdomi ir šviežia žinia. Užrašyk jam šį dienraštį.

HELP WANTED—FEMALE
Reikia Darbininkių

Trainees
YOUNG WOMEN AND GIRLS
Western Electric
Has Openings
for
TYPISTS
STENOGRAPHERS
JUNIOR CLERKS
DRAFTING TRACERS
KEY PUNCH OPERATORS
COMPTOMETER OPERATORS
There are also excellent opportunities for trainees to learn an office skill in the following occupations:
KEY PUNCH
COMPTOMETRY
TABULATING EQUIPMENT
Good starting rates and opportunities for advancement. Convenient transportation.
Employment office open week days including Saturdays 8:15 a. m. to 5 p. m.
"A GOOD PLACE TO WORK"
WESTERN ELECTRIC
Cermak and Cicero

MERGINŲ IR MOTERŲ
Lengvas dirbtuvės darbas. Arti jūsų namų. Darbščiom, patikimom merginom mes siūlome šias progas:
- GERAS ATLYGINIMAS
- PASTOVUS DARBAS

Minimum 48 valandų darbo savaitė
Du poilsio periodai.
Hospitalizacijos planas.
- PELNU DALINAMĖS
- APMOKAMOS ATOSTOGOS

Modernūs įrengimai. "Šeimyniška" nuotaika. Gera, patogi transportacija.
F. D. FARNAM COMPANY
4940 W. Flournoy St.
Nuo 9 ryto iki 4 po pietų.

GIRL
17—23 years old
To act as Mother's Helper
Good Home — Stay Nights
YOUNG COUPLE
Reply from Displaced Person Welcomed
Please Phone:
WAbash 2-6898

OPERATORS
Experienced 2 needle, single needle, sergers and hemmers. Manufacturing auto seat covers.
- FULL TIME DAYS
- PART TIME
- GOOD STARTING RATE
- PAID VACATIONS
- PAID HOLIDAYS

Apply
GLOSTEX, INC.
615 N. Aberdeen
2nd floor. Near Chicago&Milwaukee

ELECTRICAL MANUFACTURER
Has Permanent Opening
FOR
2 STENOGRAPHERS
1 FOR PURCHASING DEPT.
OTHER
TO ASSIST SALES MANAGER
Excellent opportunity with good future for reliable young lady. Interesting and varied work.
5 DAY WEEK-GOOD SALARY
Call
HAYMARKET 1-6355.

REIKIA MERGINOS
Reikalinga čia augusi, nevedusi lietuvaitė, dirbti finansinėje įstaigoje Marquette Parke, mokanti kiek typing. Malonus darbas, geras mokestis. Gali būti nepatyrusi—išmokysime. Šaukit GRovehill 6-7577.

REIKIA ŠEIMININKĖS
Nereikia drabužių skalbti.
Paprastas valgių gaminimas suaugusiai dirbančiai šeimai. Duodamas kambarys. Dėl susitarimo šaukite: VI 7-0255 po 5:00 val. vakaro arba sekmadienį.

STENOGRAPHERS
Two stenographers wanted by dependable company. Five day week; 36¼ hours. Permanent positions. Company benefits. Beginners considered with or without previous experience. Apply in person: Room 976, First National Bank Building, Monroe and Clark Streets.

HELP WANTED—FEMALE
Reikia Darbininkių

CARSON PIRIE SCOTT & CO.
TURI PILNO LAIKO DARBUS
MATRONS
★ Geros darbo sąlygos
★ 5 dienų darbo savaitė
★ Pirkiniams nuolaida
★ Transportacija iki durų
★ Valgykla darbininkams.
REIKIA MOKĖTI ANGLŲ KALBOS
Kreipkitės
EMPLOYMENT OFFICE
11-tas aukštas vyrų krautuvėje
WABASH IR MONROE
Paimkite bile elevatorių mūsų vyrų krautuvėje iki 11-to aukšto.
Klauskite MISS WALKER.
Pirmadienį nuo 11 ryto iki 4 popiet, kitomis dienomis nuo 10 ryto iki 3.

SIUVAMŲ MAŠINŲ OPERATORIŲ
Vienos adatos; lengvas, pastovus darbas; geroje vidurmiesčio vietoje; malonios sąlygos, geras atlyginimas. Reikia mokėti anglų kalbos.
IVES PRODUCTS INC.
227 W. Madison St.

MERGINAI ARBA MOTERIAI
Pageidaujančiai gražių, pastovių namų, bendras namų ruošos darbas ir prigelbėti prižiūrėti 2 mokyklos amžiaus vaikų. Privatus kambarys su maudyne. Geras mokestis.
DElaware 7-5586.

FURNISHED ROOMS — TO RENT
Gyvenimui Kambariai

KAMBARIAI VYRAMS
Furnišiuoti, dideli, šviesūs ir parankūs. Šviežiai atremontuoti, renda pigi — $15 mėnesiui.
LITHUANIA HOTEL
1606 So. Halsted St.
Tel. TAylor 9-2733.

RENDON didelis kambarys vyram, prie mažos šeimos. 5544 So. Rutherford, 1 blokas nuo Archer, (6800 West).

RENDON 2 arba 3 furnišiuoti kambariai beismente. 3243 W. 109th St. HIlltop 5-3885. Šaukit po 5 vakarais.

IŠNUOMOJAMAS kambarys vedusiai porai be vaikų, arba moteriai. Galima naudotis virtuve. 7121 So. Washtenaw Ave. Tel. HE 4-7098. Skambinti po 6 val. vakare. Šeštadienį ir sekmadienį visą dieną.

MARQUETTE Parke renduojamas 3 kambarių furnišiuotas, apšildomas flatas, tik 2 dirbantiem vyram arba dirbančiai porai. PRospect 6-6459.

AUTOS-TRUCKS FOR SALE
Autai ir Sunkvežimiai Pardavimui

A & C MOTOR SALES
816-20 W. 35th Street
Visuomet geras pasirinkimas
VARTOTŲ KARŲ
1936 iki 1951 metų
$25.00 ir aukščiau
MES PERKAME GERUS VARTOTUS KARUS
Bridgeporto draugiškiausi dyreliai.

VARTOTŲ AUTOMOBILIŲ BARGENAI
'49 BUICK super sedan, radio, heater, hydromatic.
'48 Plymouth sp. deluxe club coupe.
'49 FORD sedan, radio, heater.
'50 FORD sedan, radio, heater.
'48 DODGE custom sedan, R., H.
'48 DE SOTO custom sedan, R., H.
'49 CHEVROLET sedan. Like new.
'49 PLYMOUTH special sedan.
'46 Chrysler Windsor sedan, R., H.
'49 Chrysler Windsor, radio, heater.
Ir daug kitokių gerų automobilių, ant kurių sutaupysite nuo $100 iki $500. Lengvais išsimokėjimais.
BALZEKAS MOTOR SALES, INC.
"U will like us"
4030 ARCHER AVENUE

MISCELLANEOUS
Įvairus

JONAS CONRAD TUCK
POINTING BIZNYJE
Atnaujiname nusidėvėjusį namą, pripildome lietaus išplautus plytų tarpus. Taip pat pataisome kaminus ir apie langus. Per daug metų gerai patyręs darbe lietuvis. Reikalui prijėjus kreipkitės: J. CONRAD, 5242 So. Artesian Ave. GRovehill 6-4177

Mes taisome visokias SIUVAMAS MAŠINAS
Visas darbas garantuotas. Mes taip pat išnuomojame mašinas. Duokite mums perdirbti koja minamas mašinas į elektrines. Nemokamas apskaičiavimas. Turime puikų pasirinkimą vartotų SINGER mašinų.
SINGER SEWING MACHINE COMPANY
4222½ Archer Avenue
Tel.: FRontier 4-6847.