THIS ISSUE CONSISTS OF TWO PARTS

ŠI LAIDA SUSIDEDA IŠ DVIEJŲ DALIŲ

ORAS

Debesuota ir šalta.
Saulė teka — 5:48; leidžiasi — 6:07.

NAUJIENOS

THE LITHUANIAN DAILY NEWS

The First and Greatest Lithuanian Daily in America
NAUJIENOS
The Lithuanian Daily News
Published by The Lithuanian News Publishing Co., Inc.
1739 So. Halsted St., Chicago 8, Ill.
Phone CAnal 6-8500
Over One Million Lithuanians In The United States

VOL. XXXVIII. Kaina 5c Chicago 8, Ill. Šeštadienis, Kovo-March 24 d., 1951 Price 5c No. 71

IŠVAIKĖ KOMUNISTUS ŠIAURĖJ NUO SEOULO

RUSIJOS KARIUOMENĖ SUSTIPRINTA PRIE IRANO

TEHERANAS, Iranas.—Gaunami čia pranešimai sako, jogei Rusija sutraukė nemažai kariuomenės į Irano pasienio sritis. Faktinai, sako tie pranešimai, Rusijos kariuomenė padvigubinta visuose pasienio postuose (stovyklose),

Apie tai kalba keliauninkai, atvykę į Iraną iš Azerbaidžano provincijos, kuri yra Rusijos pasienyje.

Tos pačios informacijos teigia, kad rusai treniruoja ir persus, pabėgusius pas juos. Pabėgėlių tarpe daugumą sudaro komunistai kariai, pasitraukusieji iš Azerbaidžano į Rusiją, kai 1946 metais centrinė Irano valdžia nuvertė toj provincijoj įsigalėjusių komunistų režimą.

Pavogė muziejaus užraktus

LONDONAS, Anglija. —Britanijos muziejaus prižiūrėtojai patyrė, kad du muziejaus užraktai buvo pavogti. Kadangi muziejuje yra daug brangmenų, tai prisibijoma, jogei užraktai buvo pavogti tikslu muziejų apiplėšti.

Todėl, atsargumo sumetimu, nutarta ne tik pavogtus užraktus pakeisti, bet ir kitus 49 pakeisti visai naujais užraktais.

Efektyvus vietos taupymo būdas

SYDNEY, Australija. —Tur būt, kiekvienos raštinės, valdiškosios ar civilinės, vedėjai ir darbininkai turi nuolat galvosukio, kas daryti, kur sutalpinti senuosius dokumentus. Visi stalčiai, visos kamaros, visi tamsesni užkampiai jais užversti, o tuo tarpu tenka vis priedas krauti ir krauti.

Mest juos lauk? Ne, negalima!

Gi štai Australijos valdžia praneša, kad vien Sydney miesto jos raštinės išmetė 30 nuošimčių senų dokumentų. Dėka to sutaupyta vietos, kuri užlaikyti kaštuoja $9,000 kasmet.

Kitus senus dokumentus valdžia gabena iš raštinių miesto centre, kur nuomos yra brangios, į miesto pakraščius, kur jiems laikyti vieta gaunama pigiai.

Dar tikisi sulaikyti naftos nacionalizavimą

LONDONAS, Anglija.— Britanijos užsienio reikalų sekretorius Herbert Morrison informavo parlamentą, kad valdžia daro žygius Irano naftos nacionalizavimui sulaikyti. Morrison tačiau pareiškė, kad jis negalįs pasakyti, kokių konkrečių priemonių valdžia šiame reikale imasi.

Britanijos valdžia yra stambiausias akcijų savininkas Anglo - Irano Naftos kompanijoje, kuri turi naftos monopolį toje šalyje.

Įspėjo valdžios tarnautojus

NEW YORK, N. Y. — New Yorko gubernatorius Dewey ir New Yorko mėras Impellitteri įspėjo miesto ir valstybės tarnautojus, kad bet kuris iš jų tuojau neteks darbo, jeigu bus pastebėtas bendraująs su abejingos reputacijos asmenimis.

Valdžios savastis pinasi su privačia Švedijoj

STOCKHOLM, Švedija. — Švedijoje jau 19 metų valdžia yra socialistų rankose. Bet privati savastis pasilieka krašte plačiai. Privati iniciatyva biznyje ir pramonėje veikia taip pat plačiai.

Štai keletas skaitmenų jos ekonominiam gyvenimui pavaizduoti:

Valstybei priklauso 22 nuošimčiai viso krašto miško ir 7 nuošimčiai ariamos arba galimos arti žemės. Kiti miškai ir žemė privačių savininkų.

Valsttybei priklauso 36 nušimčiai įmonių elektrai gaminti. Ji taipgi yra dalininkė 38 nuošimčių rudos (geležies) kasyklų. Kooperatyvai kontroliuoja 51 nuošimtį elektros jėgos paskirstymo.

Bet namų sritis visai kitokia. Valstybei priklauso tik 5 nuošimčiai gyvenamų pastatų, kooperatyvams dar priklauso kiti 5 nuošimčiai, o 90 nuošimčių namų yra privati žmonių savastis.

Be to, privati iniciatyva kontroliuoja 75 nuošimčius maisto produktų biznio smulkmenėmis (retail).

Didžiulis lėktuvas prapuolė

LONDONAS, Anglija. — J. Valstybių trečiosios oro jėgos didžiulis lėktuvas Globmaster skrido per Atlantą, gabendamas 53 asmenis. Jis lėkė iš Newfoundlando į Angliją.

Penktadienio pranešimai sako, kad jis kelionėje prapuolęs. Lėktuvo pranešimas buvo pagautas, kad jam tenka dar 3 valandos skristi iki Airijos. Vėlesnis jo pranešimas sakė, kad audra sutrukdysianti jo skridimą ir kad jis pasieksiąs Airiją valandą vėliau.

Po to apie jį ir iš jo nebegauta jokios žinios. Pradėta jo ieškoti. Lėktuvu, tarp kitų, skrido JV brigados generolas Cullen.

Streikas palietė Prancūzijos kasyklas

PARYŽIUS. — Streikai, pradėję plėstis Prancūzijoje jau prieš savaitę, palietė ir krašto šiaurės anglių kasyklas.

Prancūzijos ministerių kabinetas laikė nepaprastą posėdį ir svarstė klausimą, ar kelti darbininkams algas.

Tuo tarpu streikas visai sulaikė traukinių judėjimą šalyje.

NAUJIENŲ-ACME Telephoto

Maža Korėjos mergaitė susmunka prie motinos kojų dėl didelio nuovargio. Jos atvyko iš komunistų užimtos zonos.

Pavasario Švenčių — Velykų proga

Sveikiname visus savo bendradarbius, draugus, skaitytojus ir geros valios žmones.

NAUJIENOS

Atmetė prašymą naujo teismo

WASHINGTON, D. C.—1950 metų lapkričio 1 dieną du puerto-rikiečiai Griselio Torresola ir Oscar Collazo, mėgino įsiveržti į prez. Trumano rezidenciją. Jiems pastojo kelią sargyba.

Įvyko šaudymas. Torresola mirtinai pašovė prezidento rezidencijos sargą Laslie Coffelt, o šis patį Toresolą nušovė.

Oscar Colazo buvo suimtas. Neseniai įvykęs teismas paskyrė jam mirties bausmę. Jo advokatai padavė apeliaciją iš naujo Collazo bylai teisme nagrinėti.

Praėjusį ketvirtadienį J. V. distrikto teisėjas T. Allan Goldsbodough atmetė Collazo apeliaciją. Teisėjas pareiškė, kad Collazo byla buvo nagrinėjama atsargiai ir visai bešališkai ir todel teismo sprendimas pasilieka.

Viskas brangsta

LONDONAS, Anglija. — Zande srityje, pietų Sudane (Afrikoje) pakilo nuotakų kaina. Dabar nuotakai reikia mokėti 50 iėčių vietoj seniau mokėtų 20. O tai, Amerikos pinigais, reiškia $11.20.

Ir, prisilaikant naujo padermės įstatymo, pilna kaina turi būti sumokėta iš anksto, t. y. prieš vedybas.

Taigi štai kaip dalykai atrodo: visur viskas brangsta ir brangsta, ir nežinia kada kainos paliaus kilusios.

1,000,000 žmonių negauna pieno

TORONTO, Kanada. — Čia sustreikavo 1,700 pieninių darbininkų. Dėl streiko apie 1,000,000 antrojo didžiausio Kanados miesto žmonių negauna pieno.

Streikuoja ne tik pieno išvežiotojai, bet ir pieninių viduje dirbą darbininkai.

Sovietai pasiuntė kalėjiman savo karininkus

BERLYNAS. — Amerikiečių leidžiamas dienraštis "Neue Zeitung" praneša, kad keletas rusų karininkų gavo kalėjimo bausmes.

Majorui Taranui, Crimmitschau komendantui, paskirta bausmė kalėti penkerius metus už "manipuliacijas tekstile". Kapitonui Aptevui, reparacijų reikalų prižiūrėtojui, teko 15 metų kalėjimo bausmė už iškeitimą tekstilės gaminių (audinių) į anglis. Audiniai į anglis buvo iškeisti, kad vokiečiai įmonių vedėjai pajėgtų atlikti nustatytas jiems darbo normas.

Pirmajam leitenantui Popovui paskirta 10 metų kalėti už tai, kad jis padėjo vokiečiui šnipui pabėgti.

Kanados sprausminis lėktuvas lėks per Atlantą

TORONTO, Ontario. — Kanados sprausminis lėktuvas Chanuk mėgins perskristi Atlantą nesustodamas. Kelionę jis planuoja atlikti š. m. balandžio arba gegužės mėnesį.

Chanuk skaitosi vienas iš greičiausių lėktuvų. Neseniai atliktuose bandymuose tarp Toronto ir Montreal miestų jis išvystė 638 mylių valandoje greitumą.

Paruoš 3,000 kasmet aviacijai

OTTAWA, Kanada. — Kanados oro jėgos ministeris Brooke Claxton painformavo parlamentą ,kad valdžia planuoja paspartinti paruošimą aviatorių. Projektas kastuosiąs kraštui $64,500,000.

Pagal suintensyvintą programą numatoma kasmet paruošti naujų jėgų aviacijai po 3,000 vyrų.

Vėliausios Žinios

★

—Penktadienį sąjungininkų jėgos buvo prie 38 paralelės visame Korėjos fronte.

—Balandžio mėnesį armija paims tarnybon tik 40,000 vyrų vietoj pirma manytų imti 80,000. Paaiškinimas: daugiau savanorių stoja tarnybon, mažiau nuostolių Korėjoj turėta.

—Geležinkeliai reikalauja pakelti mokestį už gabenimą prekių.

—Washingtone ir kitur kraštе nauji debatai: vieni nori dirbtinėm priemonėm ištraukimo iš debesų lietaus, kiti nenori. Mat, vieni ūkiai augina vienokį derlių, kiti kitokį; vieniems reikia lietaus šiuo metu, kitiems kitu laiku.

—Prieš kurį laiką krokodiliui, laikomam Cincinnati zoologiniame sode, teko padaryti operaciją ir išimti keletą bonkų, uolų ir kitokio laužo. Dabar sodo prižiūrėtojai mato reikalą antros operacijos, nes penktadienį jis vėl prarijo tris stiklines bonkas, didoką uolą ir plytą.

—Tebeieškoma prapuolusio lėktuvo, kuris skrido iš Newfoundlando į Angliją

Guzik kaltinamas senato paniekinimu

WASHINGTON. D. C. —Praėjusį ketvirtadienį, kovo 22 d., senato komisijai, tyrinėjančiai piktadarystes, turėjo liudyti žinomas Chicagos gemblininkas Jacob Guzik. Jo liudymas pasirodė nekoks.

Po to, kai Guzik sudėjo priesaiką, komisijos advokatas Robinson, paklausė koks jo vardas.

—Jacob — atsakė Guzik.

—Ar tamsta turi brolį vardu Harry? — uždavė jam advokatas kitą klausimą.

Guzik neatsakė. Patylėjęs, jis paklausė komisijos pirmininką, ar galėtų tarti keletą žodžių. Gavęs leidimą, Guzik pareiškė, kad į klausimus neatsakysiąs.

Po to beveik į visus klausimus jis atsiliepė: I refuse to answer (neatsakau).

Senato komisijos visi keturi nariai apkaltino jį paniekinus senatą. Vėliau jis buvo paleistas, kai užsidėjo $10,000 užstatą.

Kovo 31 dieną senato komisija dar kartą šauks jį liudyti. Gal tada jo laikysena pasirodys kitokia.

Britanijos premjeras ligoninėje

LONDONAS, Anglija. —Britanijos premjeras Attlee, 68 m., serga ulceriais. Jisai pasidavė ligoninės priežiūrai. Joje pasiliks apie 3 savaites.

Alger Hiss kalėjime

NEW YORK, N. Y. — Ketvirtadienį, kovo 22 dieną, Alger Hiss buvo uždarytas kalėjime. Jį nugabeno kalėjiman surakintą ranka už rankos grandimi su kitu nusikaltėliu, paprastu vagim.

Hiss'ui paskirta kalėti penkerius metus.

PARAŠIUTININKAI NUSILEIDO PRIEŠO UŽNUGARYJE

Po 9 valandų komunistų jėga ištirpo

TOKIO, Japonija. — Paskutinėmis dienomis komunistai atkakliai laikėsi tik viename Korėjos fronto sektore, būtent, šiaurėje nuo Seoulo.

Pirmadienį Amerikos aštuntoji armija padarė jiems siurprizą. Tukstančiai parašiutininkų nusileido jų užnugary. Parašiutininkams buvo numesti ginklai ir kitos reikmenės.

Amerikiečiai užpuolė priešą iš dviejų pusių. Keletą valandų pasilaikę, komunistų kariai ėmė krikti. Kai kurie jų pabėgo į kalnus, kiti pasitraukė šiaurės linkui.

Kariuomenė, kuri stumės nuo Seoulo pusės, ir parašiutininkai pagaliau susitiko prie Munsan, 20 mylių į šiaurę nuo Seoulo. Priešo atsparumas buvo sulaužytas.

Kitas amerikiečių dalinys tą pačią dieną paėmė komunistų tvirtovę Uijongbu, 10 mylių į šiaurės vakarus nuo Seoulo.

Apskaičiuojama, kad Seoulo sektore užkliuvo apie 20,000 komunistų, nespėjusių pasitraukti. Kiek jų tikrai pasiliko, nežinoma, bet nemaža jų jau pateko nelaisvėn, ir belaisvių skaičius vis auga.

LAISVA SPAUDA PIRMOJE VIETOJE

SANTIAGO, Cihle. — Chilės respublikoje yra specialus fondas spaudai reikalingo popierio importuoti.

Dėl kilusio rafinerijos darbininkų streiko krašte pradėta trukumas cukraus jausti. Ministerių kabinete cukraus klausimą svarstant, paduota sumanymas atgabenti cukraus iš užsienio, o pinigų šiam reikalui paimti iš popieriui skiriamų fondų.

Tačiau prezidentas Gabriel Gonzales Videla pasipriešino sumanymui. Jisai pareiškė, kad jeigu eina klauismas apie cukraus ir spaudos vietą krašto gyvenime, tai laisvai spaudai priklauso pirmoji vieta.

Dėl cukraus gyventojai gali pakentėti kol krizė praeis. Gi laisva spauda reikalinga kasdien.

Su prezidento mintimis sutiko kabineto nariai.

Ir prancūzai šaudė užstatus

MIUNCHENAS, Vokietija.— Daug esame skaitę apie tai, kaip naciai šaudė žmones, paimtus užstatais. Matėme šitokiomis temomis ir filmų. Reikia pasakyti, kad jie didelio pasipiktinimo kėlė skaitytojuose ir žiūrovuose.

Bet prie keletą mėnesių žurnalas "Revue" paskelbė, kad paskutinėmis Antrojo pasaulinio karo dienomis ir prancūzai šaudė vokiečius užstatus.

Tatai sukėlė prancūzų tarpe nemenką sujudimą. Mat, publika tikėjo, kad prancūzai tai ne vieno užstato nesušaudė.

Žurnalas "Revue" kaltinimą pakartojo paskutinėmis dienomis. Todėl Prancūzijos okupacinė vyriausybė Vokietijoje uždraudė tą "Revue" laidą platinti prancūzų kontroliuojamoj zonoj.

Sumažintas šaukiamųjų kariuomenėn skaičius

WASHINGTON, D. C. —Armija anksčiau planavo pašaukti tarnybon balandžio mėnesį 80,000 vyrų. Penktadienio pranešimas sako, kad bus pašaukta tik 40,000.

Dienraščio redaktorius pabėgo

BUENOS AIRES, Argentina. — Įtakingo Argentinos dienraščio "La Prensa" leidimas buvo kurį laiką sustabdytas. Neseniai Argentinos parlamentas priėmė potvarkį, kuris įgaliojo valdžią paimti dienraštį savo žinion.

Jo redaktorius Dr. Alberto Gainza Paz kol kas buvo paliktas laisvėje. Bet praėjusio ketvirtadienio pranešimai teigia, jogei jisai dingęs.

Ir kartu su tuo pranešimu paskelbta, kad policija norėjusi jį areštuoti, bet jo neradusi. O specialus parlamnto komitetas išleido pareiškimą, kad redaktorius pabėgo nuo bausmės — 15 dienų kalėjimo.

" La Prensa" buvo stipriausias prez. Perono opozicijos organas.

Nesurandamo redaktoriaus namus daboja policija. Kiti dienraščio du viršininkai, biznio menedžeris ir advokatas, yra laisvi, tačiau ir jų namus policija daboja.

Praplės televizijai erdvę

WASHINGTON, D. C. — Federalinė Susisiekimų Komisija paskelbė, kad numatoma suteikti televizijai transliuoti 70 naujų šaltinių (channels). Dabar ji turi jų 12.

Jos tinklas būsiąs praplėstas dar į 1,200 bendruomenių ir būsią aprupinta apie 2,000 stočių.

Norima duoti daugiau vietos televizijos švietimo programom.

Atomo įmonė Denver apylinkėje

DENVER, Colo. — Pranešama, kad nauja atomo įmonė bus pastatyta šiaurės vakaruose nuo Denverio, Colo.

"NAUJIENŲ"

raštinė atdara kasdien nuo 9 ryto iki 5 vak., šeštadienį nuo 9 iki 12-tos dieną, sekmadienį uždaryta.

PAVASARIO ŠVENTĖ--ŠOKIU SEZONO ATIDARYMAS

ŠIŲ METŲ KOVO 25-tą DIENĄ (VELYKŲ PIRMĄ DIENĄ) — ŠEŠTĄ VALANDĄ VAKARE, RENGIAMA TREMTINIŲ NAMUOSE, 2244 WEST 23rd PLACE

STALIUKAI IR MARGUČIAI — VELTUI. ĮĖJIMAS — .75. ŠOKIAMS GROJA VISIEMS PAŽĮSTAMAS B. PAKŠTO ORKESTRAS. DAINOS, ŠOKIAI IR ALUS.

VISI — SENI IR JAUNI — PAVASARIO ŠVENTĖN KVIEČIAMI. RENGĖJAI.

IŠ SAULĖTOS FLORIDOS

NEPAPRASTAI TRIUKŠMINGAS LIETUVIŲ KLUBO SUSIRINKIMAS

MIAMI, Fla. — Kovo 13 dieną įvyko Miami Lietuvių Amerikos Piliečių Klubo narių susirinkimas. Narių buvo apie 60.

Pirmininkas A. Norris atidarė susirinkimą. Perskaitytas praeito mitingo protokolas ir priimtas. Taip pat priimtos balių ir piknikų atskaitos ir raportai. Liko pelno apie $600.

Klubas nutarė balandžio 8 d. F. Mockaus vaisiniame ūkyje suruošti pikniką tiktai nariams, "veltui". F. Mockus sutiko daržą duoti veltui.

Šis susirinkimas buvo karštokas. Pavardžių šį kartą neminėsiu, nes jos visiems yra žinomos.

Susirinkime p. D. Slivynas pasiūlė pašalinti iš klubo sąstato vieną narį, kuris paniekinęs lietuvišką vėliavą.

—Tas yra ne žmogus, kuris kaip kiaulė teršia savo migį, — pareiškė p. A. D. Kaulakis.

Kai kuriems ši pastaba nepatiko. Susirinkime buvo ir kaltininkas, bet jis nieko nesakė. Buvęs klubo pirmininkas gvoltu reikalavo, kad jis ką nors nuo savęs pasakytų.

Tada jis pratarė "Kiauleakis". (Mat, jis negalėjęs tiksliai ištarti pavardės "Kaulakis".) Susirinkime buvę nariai užprotestavo.

Pirmininkas A. Norris pasakė, kad pasiūlytą klausimą balsuotų. Diskusijos jau buvo uždarytos, bet buvo pasiūlytas pataisymas prie pasiūlymo.

Pirmiausia buvo balsuojamas pataisymas. 10 klubo narių pasisakė už pataisą, o 10 pasisakė prieš. Kodėl kiti susilaikė — nežinia. Liko tiktai pirmininkas. Visiems rūpėjo patirti, kurią pusę jis palaikys?

— Jūs visi, kaip maži vaikai, — supykęs pasakė pirmininkas. — Kožną mitingą vis baratės.

— Ar valdyba girdėjo, kad "raudonasis niekina lietuvių vėliavą? — vienas geras lietuvis patriotas sušuko.

— Girdėjau, bet ką, tai nežinau, — prasitarė pirmininkas.

Po to jau viskas baigta ir eita prie balsavimo. Balsavo baigti šiuo reikalu vedamas diskusijas. Bet tuo tarpu atsistojo buvęs pirmininkas ir pasiūlė išrinkti tris teisėjus.

Pirmininkas A. Norris neleidžia jam kalbėti, neduoda balso, bet jis stovi ir reikalauja. Pirmininkas, supykęs, moja kūju prieš buvusį pirmininką ir reikalauja, kad D. Slivynas ir kaltininkas susitaikytų.

D. Slivynas nesutinka taikytis. Tada susirinkimas išrenka tris teisėjus. Ateinančiame susirinkime matysime, kas iš to išeis. Noriu pastebėti šiuos buvusio pirmininko žodžius:

— Jeigu mes jį išbrauksime, tai išeis 10 narių, o vėliau kitą dieną ir mane išbrauks.

Man dingtelėjo galvon lietuvių patarlė "vagie, kepurė dega". Vagis, įspėtas, tuojau čiupt už kepurės. Taip ir su buvusiu pirmininku.

Skundės, kad jį pavadino raudonu. Bet tai yra neteisybė. Sakė, kad jis remia raudonus. Jeigu ne minėtoji "pataisa", tai nusikaltėlis būtų buvęs išbrauktas. Man ir kitiems atrodo keistoka, kad lietuvių vaikai, čia gimę ir jau tarnavę JAV kariuomenėje, kalbantieji gražiai lietuviškai, parėmė raudonąjį.

Raštininkas man pasakė, kad lietuviška vėliava yra niekis, bet vėliau atsiprašė už tokį išsireiškimą. Vicepirmininkas tą patį pasakė, bet jis neatsiprašė. Galų gale pirmininkas A. Norris pasakė:

NAUJIENŲ-ACME Telephoto

Alger Hiss, buvęs valstybės departamento pareigūnas, apleidžia New Yorko federalį trobesį. Jis jau pradėjo savo bausmę, —turės sėdėti kalėjime penkerius metus. Vedamas jis prirakintas prie kito kalinio, kuris yra užsidengęs veidą.

— Aš matau, kad jūs čia kaip vaikai kiekvieną mitingą vis riejatės, o aš čia nieko neturiu . . . mesiu . . .

Reiškia, "rezignuos". Aš, būdamas pirmininko vietoje ir prataręs šiuos žodžius, rezignuočiau, nelaukčiau, kol mane išmes. Paskutiniu metu klubo mitingai nėra naudingi. Jeigu klubas "raudonųjų" neišmes, tai susilauks "in memoriam".

Jeigu klubas nenori dalyvauti "politikoje" ir nenori nei cento aukoti Lietuvos reikalams, kuriam tikslui tada klubas vadinasi Miami Lietuvių Amerikos Piliečių Klubas? Tada turėtų pasivadinti Miami Lietuvių Klubas, arba stačiai Miami Klubas. Tada visi žinotume, kad jame yra susispietę ne lietuviai, bet raudonieji. Man labai keista, kaip Lietuvoje gimę žmonės gali išsižadėti lietuvybės ir glaustis prie "ruskių", gyvendami Dėdės Samo žemėje.

Jei kam nerūpi lietuvybė, bet kuriam galui gerbti kas rusiško: Būkite lietuviai amerikiečiai, kaip po mitingo gerai pasakė p. Valukas.

Dauguma klubo narių žiūri į raudonąjį, kaip į kokį retą gyvūną. Kur jis ateina, tai nariai nuo jo šalinasi. Jis tik su savaisiais kampe tupi ir kalbasi. Kai jį piknike pamato, tai vienas kitam ir rodo, jog tai yra "tas". —*C. K. Braze*

Philadelphia, Pa.

Philadelphia apsisprendimo ženkle. — Už lietuvių ar tik tremtinių bendruomenę? — Dr. Br. Nemicko ir prof. A. Voldemaro panašumų skirtumai. — Ūsų vaidmuo politikoje. — Už tautininkų sudemokratėjimą ir atsivertimą! —

Kovo mėn. 18 d. šv. Kazimiero parapijos salėje, Philadelphijoje, įvyko jau antras šiais metais LTB visuotinis susirinkimas, į kurį atvyko didokas skaičius asmenų. LTB pirm. K. Čikotai atidarius susirinkimą, buvo renkamas prezidiumas. Didelei daliai susirinkusių audringu rankų plojimu susirinkimui pirmininkauti pakviestas Dr. Br. Nemickas, sekretoriauti — lietuviškos patriotinės spaudos Amerikoje bendradarbis p. V. Mingėla.

Kaip žinia rytinės Amerikos lietuvių tremtinių bendruomenių atstovų suvažiavime Hartforde dalyvavo ir Philadelphijos LTB atstovas, teis. Bern. Žukauskas. Tačiau jis susirinkime nedalyvavo ir todėl nebuvo išsamaus pranešimo apie suvažiavimo nuveiktus darbus. Paaiškėjo, jog artimiausioje ateityje numatomas šaukti platesnio masto tremtinių bendruomenių atstovų suvažiavimas New Yorke, kuriame dalyvaus 5-6 atstovai iš Philadelphijos.

Nuo čia prasidėjo gyvos diskusijos dėl tremtinių bendruomenės organizavimo būdų. Inž. A. Jurskis, įtikinančiai ir nuoširdžiai kalbėdamas, klausė prezidiumą, kur einame neaiškiu vien tik tremtinių bendruomenių organizavimo keliu? Jis reikalavo apsispręsti ir kurti ne tremtinių, bet Amerikos Lietuvių bendruomenę. Inž. A. Jurskis toliau nurodė, jog dabartinis iš Chicagos LTB apygardos centro sekr. Kleivos prisiųstas LTB statutas netinkamas vadovautis, nes statuto pirmame paragrafe pasakyta, jog LTB nariai yra II-jo pas. karo tremtiniai lietuviai. Tuo tremtiniai patys nuleidžia uždangą tarp savo organizacijos ir senųjų lietuvių išeivių, su kuriais mes privalome vieningai veikti, juos įjungdami į tautinės bendruomenės šeimą. Philadelphijoje privalėtų būti kuriama **Lietuvių Bendruomenė**, kitaip bus keičiamas tik organizacijos pavadinimas. Iš kur tos direktyvos ateina, jei kuriama tik tremtinių bendruomenė? — klausė susirinkimo inž. A. Jurskis.

Čia prabilo susirinkimo prezidiumo pirmininkas Dr. Br. Nemickas. Visa šimtinė akių sužiūro, ką pasakys buvęs tautininkų srovės atstovas VLIKe, kaip tą neaiškų ir vingiuotą lietuvių bendruomenės organizavimo kelią pateisins tautinės sąjungos Amerikoje didžiausia ir šviesiausia kolona.

Dr. Br. Nemickas pareiškė, jog Lietuvos išlaisvinimo bylai naudingas esąs lietuvių susiorganizavimas į tautinės bendruomenės vienetus. Tam pritaria ir VLIKas. Dėl žinomų ir nežinomų priežaščių ALT, po Lietuvių Kongreso priimtos rezoliucijos, nors ir nėra priešinga bendruomenės idėjai, bet ir nesuinteresuota bendruomenės įsikūrimu. Ta linkme daromus organizacinius pasiruošimus ALT net tyliai ignoruoja. Mes negrįšime atgal, — užbaigė teisės mokslo garsusis daktaras.

Philadelphijos LTB pirm. K. Čikota, atsakydamas inž. A. Jurskiui ir papildydamas Dr. Br. Nemicką, pareiškė, jog tremtinių didesniems vienetams pradėjus pasiekti Ameriką lietuvių spauda rašė: nekurkite atskirų organizacijų, junkitės į senąsias. Gyvenimas parodė senųjų liet. organizacijų savitą bruožą: organizacijų valdybos dešimtmečiais nesikeičia, valdybos nusensta ir jų nariai miršta, su jais visos ankstyvesnės organizacijos nusenusios arba išmirusios. Tremtiniai — jaunystės kraujas, įlietas į senąją mūsų tautos išeiviją. Jų organizacinis veikimas šiuo metu yra pats produktingiausias už visas kitas lietuvių organizacijas Amerikoje. Todėl nesvyruodami toliau organizuokimės, pradėję kartą eiti pirmyn, negrįžkime atgal. Mūsų tikslas — Pasaulio Lietuvių Bendruomenė, — pareiškė tvirtai LTB pirm. K. Čikota.

* * *

Naujienų korespondentui buvo įdomu pirmą kartą pamatyti ir stebėti Dr. Br. Nemicką, kuris tautininkų sluoksniuose turi didesnę įtaką ir už patį V. Rastenį. Dr. Br. Nemickas yra nedidelio ūgio, savo išvaizda ir gestais labai primenantis prof. A. Voldemarą. Tačiau, prof. A. Voldemaro plaukai buvo kerpami "ežiuko" stiliumi, Dr. Br. Nemicko plaukų šukuosena panaši, kaip ir a. a. A. Smetonos. Nežiūrint savo palyginus jauno amžiaus, jo užsiauginti trumpai kirpti plačia juosta išsitiesę juodi ūsai suteikia jo veidui visiems vadams privalomos rūstybės ir išdidumo bruožus. Balsas griežtas, kalbėtojas geras. Atsimintina, jog Dr. Br. Nemickas tai ne eilinis lietuvių politikierius, jis yra apsisprendęs ir nesvyruojantis. Beveik tikra, kad ir į kuriamos LTB-nės vyriausiojo centro valdybą jo kandidatūra praeis taip, kaip ir į Philadelphijos LTB visuotinų susirinkimų pirmininkus. O iš ten . . . netolimas kelias ir į kitas aukštybes.

A. Smetona mirė, bet tautininkai dar ne . . . Už tautininkų sudemokratėjimą ir jų atsivertimą į 1922 m. Lietuvos Valstybės Konstituciją!

A. Goštautas

Auka išlaisvinimo kovai

Arkey, Iowa. — A. Urbonas, siųsdamas laikraščiui prenumeratą, įdėjo vieną dolerį Amerikos Lietuvių Tarybai, kad sunaudotų juos lietuvių tautos laisvės kovai.

Vietos darbininkams tenka gana sunkiai dirbti. Ypatingai sunkiai tenka dirbti po žeme. Kada tenka leistis 3,00 pėdų gilumon, o ten priimti arba kilnoti 50 svarų sveriančias geležis, tai tada tiktai suprantama šio darbo reikšmė.

Garsinkitės "N-nose"

Linksmų Velykų
Komplimentai visiems nuo
MUZIKOS DRAUGO

CONRAD
PHOTO STUDIO
(lietuvis fotografas)
Specialybė vestuvės. Visų rūšių nuotraukos. Moderniškai įrengta su Hollywood šviesoms.
414 WEST 63rd ST.
Tel.: EN 4-5883
EN 4-5840

NUO UŽSISENĖJUSIŲ, ATVIRŲ
SKAUDŽIŲ ŽAIZDŲ
IR ODOS LIGŲ
Tie, kurie kenčia nuo SENŲ, ATVIRŲ ir SKAUDŽIŲ ŽAIZDŲ, jie negali ramiai sėdėti ir naktimis miegoti, nes jų užsisenėjusios žaizdos niešti ir skauda. Kad pašalinti tą niežėjimą ir skaudėjimą senų, atvirų ir skaudžių žaizdų, uždėkite LEGULO Ointment. Jo gydomos ypatybės palengvins jūsų skaudėjimą ir galėsite ramiai miegoti naktį. Vartokite jas taipgi nuo skaudžių nudegimų. Jos taipgi pašalina niežėjimą ligos, vadinamos PSORIASIS. Taipgi pašalina perštėjimą ligos vadinamos ATHLETIC FOOT, sustabdo džiūvimą odos ir perplyšimą tarppirščių. Jos yra tinkamos vartoti nuo **džiūstančios ir suskilusios odos.** Jos yra geros gyduolės nuo visų išviršinių odos ligų. LEGULO Ointment suteiks jums pagalbą nuo nuvargusių, perštamų ir niežtinčių kojų. Legulo Ointment yra parduodamas po 75c., $1.25 ir $3.50. Pirkite vaistinėse Chicagoje ir apylinkėse ir Milwaukee, Wis., arba atsiųskite money orderį į:

LEGULO, Department J,
4847 W. 14th St., Cicero 50, Ill.

ŽALIOJI MĖTA

Žalioji Mėta (Varliamėtė) yra ir buvo vartojama per šimtmečius kaipo naminė gyduolė. Žalioji Mėta yra gera nuo šlapumo susilakymo ir nuo karščiavimo šlapumo kanale. Gerai Žaliąją Mėtą gerti nuo nereikalingų vėmimų. Yra taipgi sakoma, kad ji gera nuo akmeninės ir vandeninės ligų, nuo vidurių išputimo ir nuo kenksmingų gazų viduriuose, nuo traukimų, sukimų ir visokių nesmagumų viduriuose. Pasidaryk arbatos iš Žalios Mėtos ir gerk kiek tik nori. Svaras šitos Mėtos kainuoja $2.00, o pusė svaro—$1.00. Prisiunčiam į namus.

ALEXANDER'S CO.
414 W. Broadway,
South Boston 27, Mass.

Atviros Kojų Žaizdos Gali Būti Išgydytos
Kam kentėti ir nemiegoti per naktis, jei jus galite to išvengti. Pabandykit **BOROCYL OINTMENT.** Jos pagelbėjo daugeliui žmonių. **BOROCYL OINTMENT** pašalina skausmus, niežiejimą, deginimą ir pagelbsti gijimui. Taipgi vartojamos nuo eczema nudegimų ir kitų odos ligų. **Kaina $1.50.** Siųskit Money Orderį arba nuvykite į:
BOROCYL CO., 1241 NO. ASHLAND AVE.
CHICAGO 22, ILLINOIS.

Ar Jūsų Inkstai Gerai Veikia?
Inkstai prašalina iš organizmo rugštis ir nereikalingą šlapumą. Jei jie netvarkoje, nuodinga materija lieka kūne ir jūsų kraujuje. Jei turite sunkumo nusišlapinti, jei nakčia dažnai turite keltis, jei galva svaigsta, nugarą skauda, jaučiate nuovargį, jei jūsų paakiai patinę, vartokite
ŽOLIŲ ARBATĄ SANITAS No. 101
Kaina $1.10 su prisiuntimu. Mūsų žolių arbata yra ekspertų sudaryta remiantis ilgų metų patyrimu.
Užsakymus su pinigais adresuokit taip:
SANITAS HERBS, DEPT. N
1125 MILWAUKEE AVE., CHICAGO 22, ILL.

Taupyk Saugiai ir su Geru Uždarbiu
Turtas $28,000,000. Atsargos fondas $2,600,000.
Stipriausia Taupymo Įstaiga Amerikoj.

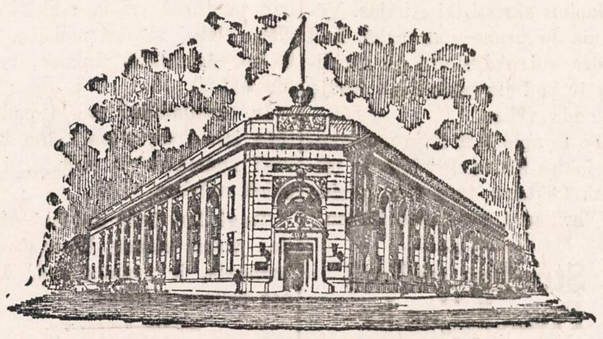

Standard Federal Building.

Standard Federal Savings
4192 Archer Avenue, Brighton Park, Chicago 32, Illinois.
JUSTIN MACKIEWICH, PRESIDENT IR MGR.
TELEFONAS: VIRGINIA 7-1141.
Narys Federal Savings and Loan Ins. Corp.

SOPHIE BARCUS
RADIO VALANDA
IŠ STOTIES
W. G. E. S.
5000 watts—1390 kil.
Kasdien: Pirmadienį iki Penktadienio nuo 8:45 iki 9:30 ryte.
Ir kas Pirmadienį nuo 7:00 iki 8:00 valandos vakare
Lietuviškos Vakaruškos
Tel. HEmlock 4-2413
7121 So. Rockwell Street,
Chicago 29, Illinois

Garsinkitės "N-nose"

Pradėdamas antruosius biznio metus, nuoširdžiai sveikinu Pavasario Švenčių proga visus savo mielus klijentas bei tautiečius
VISIEMS LINKIU LAIMĖS IR SĖKMĖS.
JONAS KUTRA
Real Estate Insurance
1757 West 51st Street PRospect 6-7238

FEDERAL SAVINGS AND LOAN INSURANCE CORPORATION
SAFETY OF YOUR SAVINGS
INSURED
UP TO $10,000.

Vienas būdas, tai atidaryti sąskaitą Universal Savings and Loan Association, nes čia kiekvieno sąskaita yra apdrausta iki $10,000.00.
Jūs stebėsitės ir džiaugsitės matydami, kaip sąskaita greitai auga, pridėdama gerą nuošimtį prie sistematiško taupymo.
Pas mus padėti indėliai prieš 10 d. mėnesio neša nuošimtį nuo 1-mos dienos.
UNIVERSAL SAVINGS
AND LOAN ASSOCIATION
1739 So. Halsted St. Chicago 8, Ill.
HAymarket 1-3317
Atdara kasdieną nuo 9 val. ryto iki 5 val. vakaro. Ketvirtadieniais iki 8 val. vak. Trečiadieniais ir šeštadieniais nuo 9 ryto iki 12 pietų

LINKSMŲ ŠOKIŲ VAKARĄ RENGIA LIETUVIŲ AUDITORIJOS KLUBAS,

3133 SOUTH HALSTED STREET, VELYKŲ VAKARE, KOVO MĖNESIO 25 D.

SVEČIŲ PATOGUMUI SALĖJE BUS ATSKIRI STALIUKAI SU PATARNAVIMU. || ŠOKIAMS GROS VISŲ MĖGIAMA JURGIO AKELIO KAPELA ★ PRADŽIA 7 VAL. VAKARO ★ Įžanga 75c. || MALONIAI KVIEČIAME VISUS ATSILANKYTI IR KARTU SMAGIAI PRALEISTI LAIKĄ. RENGĖJAI

Liet. Demokratų susirinkimas Roselande

Kovo mėn. 20 d. Visų Šventųjų parapijos salėje buvo sušauktas 9 apylinkės (Wardo) Lietuvių Demokratų Klubo susirinkimas. Susirinkime gyvai diskutuota ir padaryta gana reikšmingų nutarimų:

1) nutarta remti Chicagos Mayor Martin H. Kennelly kandidatūrą naujam terminui. Apie Martin H. Kennelly asmenybę platų ir išsamų pranešimą padarė, kaip apie sąžiningą ir gerą administratorių, kuris sąžiningai savo pareigas atliko, įsigydamas daug simpatijų iš Chicagos gyventojų, klubo garbės pirmininkas Dambra. Dar daugiau paryškino, kaip vieną iš rimčiausių kandidatų, kuris "tikriausiai bus išrinktas į merus, nes savo sąžiningumu ir geromis pastangomis to užsitarnavo", kalbėjo klubo vicepirmininkas Pivoriūnas.

2) Vėliau buvo politinėmis temomis diskusijos, kurių metu buvo labai palankiai atsiliepta apie Staseno paskutinį pareiškimą, liečiantį pavergtųjų tautų vadavimo reikalą. Nors šis klausimas buvo iškeltas ir respublikono, bet jis demokratų klube rado labai palankų atsiliepimą ir net buvo pageidaujama pasiųsti rezoliuciją, nurodant, kad šiuo atveju Staseno pareiškimas yra remtinas ir demokratų partijai.

3) Klube labai palankiai atsiliepta dėl įvedimo lietuvių kalbos į Amerikos radijo duodamas programas pavergtoms tautoms. Lietuviškas žodis radijo bangomis sukėlė didžiausią panieką komunistų okupacinei administracijai Lietuvoj. Ir šią programą taip išgarsino per komunistų rengiamus mitingus, kad visi lietuvių gyventojai patyrė, kad Lietuvos klausimas nėra palaidotas, bet jis yra naujai keliamas, kas, be abejo, Lietuvos gyventojuose palaikys vilties kibirkštėlę.

Klubo susirinkimo vienbalsiai buvo priimta rezoliucija pasiųsti padėkos raštą Valstybės Departamentui už lietuviškos programos transliaciją.

4) Jau pereitame susirinkime buvo iškeltas klausimas atgaivinti anksčiau sėkmingai veikusį šalpos skyrių Roselande, kuris nemaža prisidėjo prie tremtinių šelpimo. Šiame susirinkime atgaivinti veiklai buvo išrinkti klubo vicepirmininkas Pivoriūnas ir jam padėti pasižadėjo iš naujų ateivių. Išsiaiškinta, kad parama Vokietijoj likusiems seneliams, invalidams, ligoniams ir kitiems, kurie dėl įvairių priežasčių negali išemigruoti, dabar yra reikalinga pagalba daugiau, kaip anksčiau buvo, nes IRO įstaigos daugelį mūsų pasilikusių brolių pervedė į vokiečių ūkį ir globą, o vokiečių globa, turint omeny jų tradicinę neapykantą svetimtaučiams, yra daugiau negu liūdna.

Tenka džiaugtis, kad Lietuvių Demokratų 9 Apylinkės (Wardo) Klubas yra pasiryžęs pagyvinti savo veiklą, daugiau gilinantis į politiką ir į mūsų lietuviškuosius reikalus. Nors vienas kitas iš senųjų klubo narių ir buvo linkęs, nesigilinant į politinius klausimus, remti tiktai pasiūlytus iš aukščiau kandidatus, o kai kurie netgi buvo suabejoję, ar beverta yra sielotis pasilikusiais Vokietijoj mūsų nelaimingais ligoniais, seneliais ir invalidais. Visa laimė, kad šios srities atstovų buvo labai maža, nes tokie pareiškimai meta tam tikrą antspalvį, kuris paskutiniu laiku yra tikrai nepopuliarus. Taigi pasiūlymai klubo veiklą siaurinti nerado demokratų daugumos pritarimo, tad reikia manyti, kad ateityje klubas eis sena vaga, besirūpindamas daugiau pažinti demokratinius principus, taip pat nemažiau rūpinsis ir grynai lietuviškais reikalais. Iki šio laiko klubas tikrai garbingai lietuvių vardui atstovavo, pirmaudamas prieš visas kitas organizacijas, ypatingai remdamas ALT vedamą politiką Lietuvos atstatymo klausimu.

Taigi klubui ir linkiu iš visos širdies, kad jis savo veiklos ne tik nesiaurintų, bet dar plėstų taip, kaip buvo daroma per dešimtį metų. Reikia tikėtis, kad ir garbės pirmininkas Dambra, kuris šio klubo pirmininku yra išbuvęs per dešimt metų, ir toliau klubo veiklą stebės ir ją atitinkamai koreguos.

Korespondentas

Kalbos Draugijos susirinkimas

Pereitų metų gale įkurtasis Lietuvių Kalbos Draugijos skyrius kovo 18 d. 4 v. v. Tremtinių Namuose turėjo savo trečią iš eilės susirinkimą. Pirmininkavo P. Jonikas, sekretoriavo Kl. Matusevičius.

Pagrindinis susirinkimo dalykas buvo dail. Igno Šlapelio paskaita "Kalbos estetika". Prelegentas, kuris domisi kalbos dalykais, o jaunatvėje yra kiek studijavęs ir kalbotyros (be kitų, pas lenkų prof. J. Rozwadowskį), įdomiame pranešime atkreipė susirinkusiųjų dėmesį į kalbos estetinę, grožinę pusę. Sustojo ties ritmo, rimo, sąskambio ir kitais žodinio meno momentais. Pažymėjo, kad praktikos gyvenime kai kurie kalbos taisytojai, neįvertindami kalbos estetinės pusės, ją kartais sužaloja. Prelegentas pagaliau pareiškė pageidavimą, kad būtų sudaryta specialistų kalbininkų institucija, kuri galėtų tarti autoritetingą žodį kuriais abejojamais bendrinės kalbos klausimais.

Paskaita sukėlė gyvo susidomėjimo. Iškeltuoju klausimu dar pasisakė dail. A. Varnas, A. Dagys, Dr. Šešplaukis, A. Morkus, kun. B. Sugintas, P. Orintaitė ir P. Jonikas, kuris pažymėjo, jog įvairūs kalbos tikslai, jų tarpe ir estetinis, atitinkamai paveikia kalbinių priemonių pasirinkimą.

Svarstant kitus klausimus, nutarta jau dabar pat draugijos smulkiųjų išlaidų reikalams apsidėti $2 metiniu mokesčiu, kuris čia pat daugelio ir buvo (visas ar dalis) ir įmokėtas.

Kalbant apie draugijos narių veiklą, pasisakė eilė kalbėtojų (M. Katiliškis, St. Džiugas, J. Būga, B. Sugintas, Dr. A. Margeris, P. Jonikas), pabrėždami reikalą kiekvienam nariui aktyviai įsijungti į kalbos palaikymo ir ugdymo darbą. Kai kurių buvo griežtai pasisakyta prieš naujųjų ateivių griežtą amerikoniškųjų svetimybių pamėgimą. Taip pat buvo girdėti griežtų žodžių prieš lituanistus mokytojus, kurių palyginti maža tepriklausą draugijai ir nedaug kas telanką susirinkimus.

Kr.

Šaukiamas didelis sąskrydis

Tvirtai žinokime, kad niekas neginę mūsų reikalų, jei mes patys nebūsime pakankamai uolūs ir lėtai tesirūpinsime savo tautiniais klausimais. Už tai nepraleiskime jokios progos, kurią galėtume išnaudoti Lietuvos bylos garsinimui, lietuvių vardo ir įtakos kėlimui ir vienybės pareiškimui. Tokia proga bus trečiadienį, kovo 28 dieną, 8 val. vakaro, Chicago Stadium — 1800 W. Madison St., kur susirinks keliolika tūkstančių įvairių Chicagoje gyvenančių tautybių ir dideliame mitinge bus visų tautybių pasisakyta už greitesnį ir pilnesnį jų visokių reikalų supratimą.

Tame retame tautybių sąsridyje kalbės senatorius E. Dirksen, kongreso atstovas Marguarete Stitt Church, kandidatas į miesto mayorus Robert L. Hunter ir kiti.

Atskiros tautinės grupės pasirodys su savo specialiomis programomis. Lietuvių grupė taip gi bus atstovaujama tautiniais šokiais, kuriuos išpildys p. Ralienės vadovaujamas ekipas.

Lietuviai, padėkime į šalį visus kitus reikalus ir kuo skaitlingiau dalyvaukime šiame tautybių sąskridyj. Dalyvaukime ir tuo paremkime mintį ir šūkį: kad einame **visi už visų laisvę.** Pasirodykime, kad kilnias idėjas mokame ne tik mylėti, bet joms paaukoti ir savo laiką bei energiją. Taigi, trečiadienį, kovo 28 d. 8 val. vakaro, būkime visi tautybių sąskridyj, Chicago Stadium, 1800 W. Madison St. Įėjimas nemokamas. (Sk.)

Lietuvių Žagarės Klubo susirinkimas įvyks sekm., kovo 25 d., 1 val. popiet, Vengeliausko svet., 4500 So. Talman Ave. Malonėkite visi laiku atvykti.

J. Keturakis, rašt.

PROGRESS
LIETUVIŲ BENDROVĖS
KRAUTUVĖS
PEČIAI, ŠALDYTUVAI, TELEVIZIJOS APARATAI, SKALBIAMOS MAŠINOS, BALDAI, MATRACAI, KILIMAI, LOVOS IR VAIKŲ BALDAI.
Didžiausias Pasirinkimas
MAŽIAUSIOS KAINOS
Lengviausi Išmokėjimai.
Baldai Padaromi Pagal Užsakymą
PROGRESS FURNITURE Co
3224 SO. HALSTED ST.
Tel. VIctory 2-4226
4183 ARCHER AVE.
Tel. LAfayette 3-3171
CHICAGO, ILL.

PASIMATYKITE SU STANLEY LITVINU

APIE JŪSŲ INSULIACIJOS PROBLEMAS.—DABAR YRA LAIKAS ĮRENGTI SAVO NAMĄ ŽIEMAI.

MES TURIME IŠDIRBTĄ REPUTACIJĄ PILNO PASIRINKIMO A-1 RŪŠIES STAKO LENTŲ IR NAMAMS MATERIOLŲ.

CARR - MOODY LUMBER COMPANY
3039 So. Halsted St. Tel. VIctory 2-1272
STANLEY LITWINAS, Mgr. — LIETUVIAI SALESMONAI.

LINKSMŲ VELYKŲ
visiems mūsų draugams
RED'S PLACE
Walter and Elizabeth MISEVICH
2200 W. Cermak Rd.
VIrginia 7-8874

ST. DAVID'S CHURCH
REV. JOSEPH McNAMEE
Extend their services and Best Wishes to All Their Friends. Peace on Earth—Good Will Toward Men.
Sunday Mass: 7—9—10:30—12:10
Weekday Mass: 7—7:30
3210 SO. UNION
CHICAGO, ILL.

Geriausia vaikams dovana — vaikų mėnesinis žurnalas

Kaina: Amerikoje $3.00; kitur—$3.50
Pinigus ir užsakymus siųskite:
EGLUTĖ, P. O. Box 22,
Montello Station, Brockton 68, Mass.

LINKSMŲ VELYKŲ
visiems mūsų draugams
A. KAMENJARIN & CO.
REALTORS
3042 S. Western Ave.
CAlumet 5-4663

SIUNTINIAI Į
LIETUVĄ
visus mokesčius čia sumokėjus
100% apdrausta
DRABUŽIAI
GYDUOLĖS
ir t. t.
Jūsų giminės gauna be jokių jiems išlaidų
CENTRAL PARCEL SERVICE, INC.
220 SO. STATE ST., CHICAGO
Tel WAbash 2-9354
Atdara šeštadien. iki 1:30 popiet.

Išvažiavusiam draugui geriausia dovana — NAUJIENOSE paskelbta įdomi ir šviežia žinia. Užrašyk jam šį dienraštį.

LINKSMŲ VELYKŲ LINKIME DRAUGAMS IR VISIEMS LIETUVIAMS

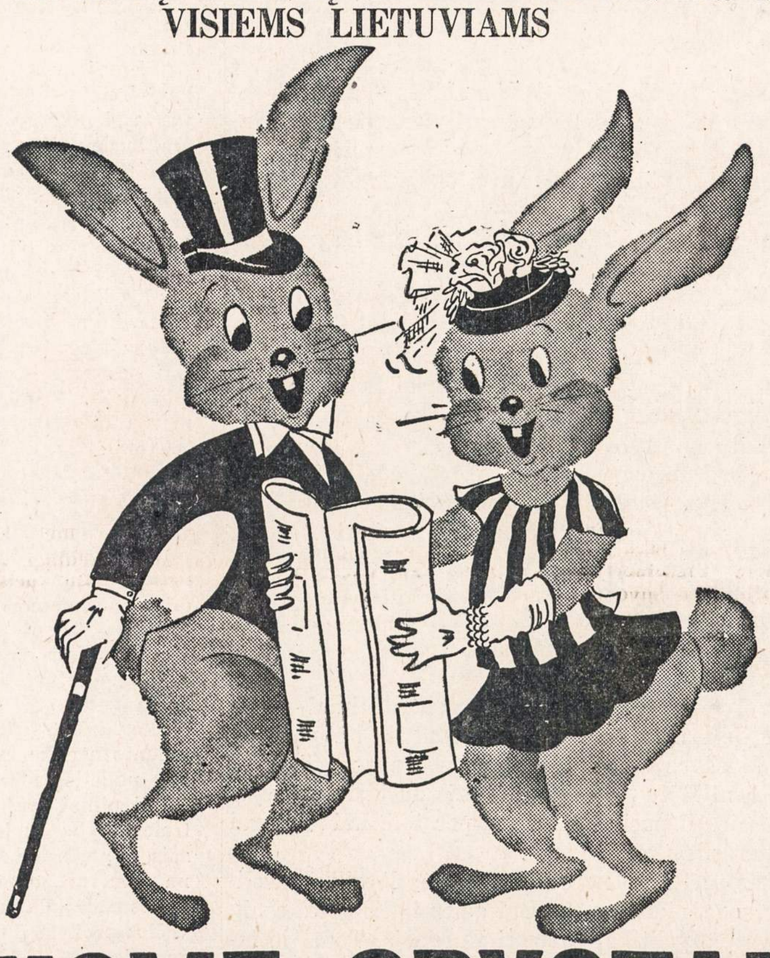

HOME CRYSTAL LAUNDRIES
"The PRIDE of the HOUSEWIFE"
S. PRIMACK, President
4204-22 So. Western Ave. Tel. LAfayette 3-9700

VISI LIETUVIAI KVIEČIAMI Į CHICAGOS TAUTINIŲ GRUPIŲ MILŽINIŠKĄ

Sąskridi-Mitingą Trečiadieni, Kovo 28 d. 8 v. vak.

CHICAGO STADIUME, 1800 W. Madison Street

SĄSKRIDIS EINA ŠŪKIU:

Visi Už Visų Laisvę!

Organizuoja — Tautinių Grupių Komitetas, vad. Antano Olio, Chicago Sanitary District Prezidento. Kiekviena Grupė Atliks Savo Tautinę Programą

SĄSKRIDYJE KALBĖS:

EVERETT DIRKSEN
J. A. V. Senatorius

MARGUERITE STITT CHURCH
J. A. V. Kongreso Atstovas

ROBERT L. HUNTER
Kandidatas į Miesto Mayorus

VISI LIETUVIAI KVIEČIAMI Į ŠIĄ DIDELĘ DEMONSTRACIJĄ

KOVO 28 DIENĄ, 8 VAL. VAKARO

NAUJIENOS

THE LITHUANIAN DAILY NEWS

Published Daily Except Sunday by The Lithuanian News Pub. Co., Inc.
1739 South Halsted Street, Chicago 8, Ill. Phone CAnal 6-8500

Entered as second-class matter March 7, 1914 at the Post Office at Chicago, Ill., under the Act of March 3, 1879.

Subscription Rates:
$9.00 per year in Canada
$9.00 per year outside of Chicago
$10.00 per year in Chicago
5 cents per copy

Užsakymo kaina:
Chicagoje—paštu:
Metams $10.00
Pusei metų $5.50
Trims mėnesiams $3.00
Vienam mėnesiui $1.25
Chicagoje per išnešiotojus:
Viena kopija ..... 5c.
Savaitei ..... 30c.
Mėnesiui $1.25

Jungtinėse Valstybėse, ne Chicagoj:
Metams $9.00
Pusei metų 5.00
Trims mėnesiams 2.50

Užsieniuose:
Metams $11.00
Pusei metų 5.50
Trims mėnesiams 3.00

Naujienos eina kasdien, išskiriant sekmadienius. Leidžia Naujienų Bendrovė, 1739 So. Halsted Street, Chicago 8, Ill. Tel. CAnal 6-8500.
Pinigus reikia siųsti pašto Money Orderiu kartu su užsakymu.

Penkiolika Posėdžių be Rezultatų

Užsienio reikalų ministerių pavaduotojai, susirinkę Paryžiuje, jau turėjo 15 viešų posėdžių, bet dar iki šiol nieko neatliko. Jų uždavinys visai paprastas: paruošti darbotvarkę ministerių konferencijai, jeigu tokia konferencija yra pageidaujama. Nė vieno klausimo, kuris bus įdėtas į darbotvarkę, jiems nereikia svarstyti. Tačiau rezultatų iki šiol nėra, nes Paryžiaus pasitarimų dalyviai nesusitaria, ką dėti į darbotvarkę ir ko nedėti.

Visą laiką nuomonių pasidalinimas toks pat: 3 prieš 1. Vienoje pusėje trys vakarinių tautų atstovai, antroje — Gromyko.

Pagal Gromykos "demokratiją", trys turi nusileisti vienam, ir jisai nerodo mažiausio palinkimo savo nusistatymą pakeisti.

Amerikietis, anglas ir francūzas manė, kad Gromyko bus sukalbamesnis, jeigu jam nereikės "laikyti frontą" viešai. Todėl jie pasiūlė padaryti vieną posėdį uždaromis durimis, neįsileidžiant spaudos reporterių ir žiūrovų. Tačiau ir slaptas posėdis buvo toks pat nevaisingas.

—x—

Kas gi pagaliau iš to visko išeis? Tur būt, neišeis nieko.

Jeigu dėl darbotvarkės pagaliau ir būtų šiaip taip susitarta, tai ministerių konferencijoje, kuriai ji yra ruošiama, vėl pasikartotų ta pati istorija. Višinskis reikalautų, kad kitų trijų valstybių ministeriai pritartų jam, ir sakytų ilgas kalbas, šmeiždamas Vakarų "imperialistus" bei "karo kurstytojus".

Anglai ir francūzai, kurie buvo patikėję, kad Kremlius tikrai nori "išsikalbėti" ir surasti "kelią į taiką" turėjo jau įsitikinti, kad jie klydo. Jeigu jiems tie bergždi posėdžiai su Gromyka atidarė akis, tai laikas nebuvo visai bereikalingai sugaišintas.

Bet koks tikslas buvo Maskvai reikalauti, kad konferencija įvyktų, jeigu ji nenori susitarimo?

—x—

Jai, matyt, rūpėjo, kad įvyktų **pasikalbėjimai** — nesvarbu, ar jie prie ko prives, ar ne; kad tik būtų konferuojama. Maskvos tikslas buvo ir tebėra sumažinti tą įtempimą tarp Rytų ir Vakarų, kuris susidarė Korėjos karo pasėkoje. Ji pasijuto nuėjusi per toli, kai Vakarai ėmė ginkluotis ir ruoštis karui.

Stalinas turi kaip nors likviduoti tą konfliktą Tolimuose Rytuose, pirma negu jisai galės imtis griežtesnių priemonių savo politikai paremti Europoje. Todėl jo interesuose yra konferuoti Paryžiuje kaip galint ilgiau.

Jeigu anglai ir francūzai nesusipras nutraukti tuščias rietenas su Gromyka, tai Paryžiaus posėdžiai tęsis ir tęsis.

Protestai Prieš "Kodeterminaciją"

Francūzai, belgai ir luksemburgiečiai įteikė protestus per savo pasiuntinybes Vakarinės Vokietijos premjerui Dr. Adenaueriui prieš jo remiamą įstatymo sumanymą, kuris suteikia darbininkų atstovams lygų balsą su kompanijų atstovais Ruhr srities plieno ir anglių pramonių administracijoje. Šitoks pramonių vedimo būdas yra paremtas vadinama darbininkų "kodeterminacijos" teise.

Paminėtųjų tautų piniguočiai grasina nedėti savo kapitalų į Ruhro pramones, jeigu Bonn parlamentas priims tą įstatymą.

Vakarinės Vokietijos valdžiai teks spręsti, kieno interesais ji turi vadovautis — savo krašto darbininkų, ar užsienio kapitalistų?

APŽVALGA

PRAMATO KOMUNIZMO GRIUVIMĄ

Pennsylvania Universiteto prezidentas Harold E. Stassen rašo apie "ateinantį komunizmo griuvimą" ("The Coming Collapse of Communism") žurnale "Ladies Home Journal", balandžio mėn. numeryje. Jisai neperseniai sugrįžo iš ilgos kelionės Azijoje ir Europoje, kur jam teko matyti daug žmonių, pabėgusių iš už Geležinės Uždangos kraštų.

Jie visi pasakoja apie žmonių nepasitenkinimą ir nerimą Stalino pavergtose šalyse ir pačioje Rusijoje. Kasdien iš jų pasprunka apie 100 žmonių, o kita tiek žūva, mėgindami slaptai pereiti sieną. Stassen rašo:

"Pirmas svarbus faktas, kuris reikia turėti galvoje, yra tas, kad 205,000,000 žmonių, kurie dabar gyvena pačioje Sovietų Sąjungoje, nėra viena tauta. Toli gražu ne. Tai faktas, kad tenai yra 175 skirtingos etninės grupės su 17 tautybių, turinčių per 1,000,000 gyventojų kiekviena. Be to, yra kelios stiprios religinės grupės, kurios turi pasekėjų įvairiose tautybėse. Yra 40,000,000 ukrainiečių, 2,000,000 lietuvių, 1,500,000 latvių, 1,000,000 estų, 25,000,000 mahometonų, 10,000,000 gudų, 2,000,000 armėnų ir 2,000,000 žydų.

"Kiekviena šitų grupių, neskaitant pačių rusų, dega aitriu pasipiktinimu dėl to, kad jas kontroliuoja Maskvos Kremliaus valdovai, ir visi žmonės, neišskiriant ir pačių rusų, yra apimti nepasitenkinimo ir nerimo. Žmonės neapkenčia slaptosios policijos metodų, priešinasi pilnai valdžios kontrolei ūkyje su jos kolchozais, iš kurių ūkininkai gauna labai maža naudos sau, su jos uždraudimu visos privačios prekybos, su aukštu gyvenimo standartu komunistų valdininkams ir kuo žemiausiu visiems kitiems, su jos kišimusi į religijos dalykus, su jos koncentracijos stovyklomis, žvėrišku žiaurumu ir priespauda."

Kai kuriose srityse eina atkakli kova prieš valdžią.

Rezistencija Pabaltyje

Stassenas pasakoja apie organizuotą partizanų kovą Ukrainoje ir, toliau, sako:

"Atkaklią rezistenciją (pasipriešinimo kovą) taip pat tęsia lietuviai, latviai ir estai, kuriems Rusija užkorė savo valdžią 1940 m. Šimtai tūkstančių šitų baltiečių buvo užmušti arba išgabenti į Sibirą, tačiau jų dvasia nėra palaužta ir pasipriešinimo veiksmai nepasiliauja."

Ukrainiečiai, lietuviai, latviai ir estai, sako Stassen, dar labiau piktinasi tuo, kad jų sargais esą skiriami mongolai, atgabenti iš rytinės ir centralinės Azijos.

Jisai yra įsitikinęs, kad Kremliaus pavergtų žmonių ir tautų nepasitenkinimas neišvengiamai prives komunizmą prie žlugimo. Kada tai atsitiks, jisai nežinąs — gal už 10, gal už 20 metų, gal dar vėliau. Kad tai atsitiktų greičiau, jisai pataria Jungtinėms Valstybėms teikti galimai daugiau paramos tiems rezistenciniams sąjūdžiams SSSR viduje. Amerika ir kitos laisvosios tautos privalo, jo nuomone, skatinti revoliuciją Rusijos viduje. Tai esąs tikriausias kelias ir išvengti naujo pasaulio karo.

"Naujienos" jau seniai yra išreiškusios šitokias mintis. Bet mums neatrodo, kad bolševizmo subyrėjimo reikės laukti 10 ar 20 metų, jeigu Vakarų demokratijos ims energingai remti diktatūros priešus šiapus ir anapus Geležinės Uždangos.

ŽINIOS IŠ ANGLIJOS

Tautodailės dirbinių paroda

DBLS Notts. apygardos valdyba Nottinghame kovo mėn. 28—30 d.d. anglų surengtoje parodoje išstato ir lietuviškų tautodailės dirbinių skyrių, kuriame anglų visuomenei bus parodyti mūsų įvairūs rankdarbiai ir meniški medžio drožiniai.

Malonu, kad ir negausios Anglijos lietuvių kolonijos rankų nenuleidžia, bet kiek tik galėdamos stengiasi kultūriniu atžvilgiu viena už antrą vis geriau ir stipriau pasireikšti.

J. J—tis.

NAUJIENŲ-ACME Telephoto

Jake "Greasy Thumb" Guzik (dešinėje), buvęs Capone sindikato pareigūnas, nuvyko į Washingtoną liudyti senato komitetui, kuris tyrinėja kriminalizmą. Tačiau, kai buvo kamantinėjamas, tai atsisakė į klausimus atsakyti. Už tai jam gali būti "karšta", — gali būti traukiamas atsakomybėn už Kongreso paniekinimą.

VOKIETIJOS NEUTRALIZACIJOS IDĖJA

(Mūsų Vokietijos korespondento VYTAUTO MEŠKAUSKO)

Svarbiausias šiuo metu sovietų diplomatijos tikslas yra neprileisti prie Vakarų Vokietijos įjungimo į Vakarų gynimosi sistemą. Kaip dabar jau beveik visur praktikuojama, diplomatų darbą stengiamasi palengvinti plačia propagandos akcija. Komunistai ne tik demonstruoja prieš vokiečių atginklavimą Paryžiuje, bet kartu jie stengiasi paveikti ir vokiečius. Kremliui patvarkius, beveik kiekvienas aukštesnis sovietinės zonos pareigūnas į savo kolegą, atitinkamą pareigūną Vakarų Vokietijoje, raginda mas jį pasisakyti prieš atsiginklavimą ir už visos Vokietijos suvienijimą. Ta propaganda sovietai duoda suprasti, kad jie mainais už atsisakymą apginkluoti Vakarų Vokietiją siūlo visos Vokietijos suvienijimą ir neutralizavimą. Ir rezultatai?

Iki šiol atsakingi vokiečių politikai, tiek vyriausybės šalininkai, tiek ir opozicija pasisakė prieš neutralizaciją. Girdi, tai tik sovietų apgaulė, kuria jie tikisi įsigalėti visoje Vokietijoje. Opozicijos vadas Dr. K. Schumacheris tiesiog įspėjo "su sovietų bernais rytų zonoje nesileisti į derybas". Tačiau kaip galvoja vokiečių masės, plačioji visuomenė? Neseniai didelį triukšmą sukėlė Württembergo-Badeno ministerio pirmininko Reinholdo Maierio pareiškimas, kad gen. Eisenhowerio raportas Washingtone kancleriui Adenaueriui "išmušė iš rankų atginklavimo žaisliuką". Tas pareiškimas sukėlė daug pasipiktinimo kanclerio — krikščionių demokratų — partijoje, tačiau platesnė visuomenė jį sutiko abejingai. Ir kaip tik ta reakcija parodo masių nuotaikas.

Kaip atsimename, gen. Eisenhoweris teoretiškai pasisakė už vokiečių įtraukimą į Vakarų gynimosi sistemą, tačiau praktiškai davė suprasti, kad tam dar turi būti sudarytos atitinkamos politinės sąlygos, kurias sudaryti nelengva. Atrodo, kad Eisenhoweris galvodamas apie dabartį Europos gynimosi branduoliu nori padaryti Prancūziją ir jos kolonijas Š. Afrikoje. Toks galvojimas yra visai logiškas. Nors Prancūzijos kariuomenė ir yra silpna, tačiau vis tiek ji kol kas dar stipriausia armija Europoje! Prancūzai, bijodami vokiečių atginklavimo, iš savo pusės pažadėjo Eisenhoweriui galimai greičiau savo armiją Europoje padidinti iki 25 divizijų. Tai visai logiška. Bet taip pat reikia sutikti, kad logiškai galvoja ir tie, kurie teigia, jog sovietų puolimų atveju vakariečiai Vokeitijoje net nebandys priešintis, bet galimai greičiau trauksis. (Kad tokiam atvejui ruošiamasi, rodo ir specialios krosnies popieriams deginti pastatymas Frankfurto amerikiečių vyr. būtynėje. Toje krosnyje kelių minučių laikotarpyje galima sudeginti kelias tonas įvairiausių dokumentų ir aktų. O taip pat JAV aviacijos vyr. būstinės perkėlimas iš Wiesbadeno į Versaillį.) Jei taip, naujo karo pradžia vokiečiams reiškia jų galą, nes išvadavimo iš bolševikų nagų jų retas kuris sulauktų dar gyvas. Logiška išvada — jei sovietai rimtai siūlo neutralizaciją, verta pasvarstyti jų pasiūlymus. Pagaliau derybos dar nereiškia jau ir pasiūlymo priėmimo ar kapituliacijos.

Tos pažiūros šalininkai aiškina:

Kanclerio Adenauerio argumentas, kad neutralizuota Vokietija gali lengvai virsti sovietų grobiu, neatitinka tikrenybei, nes Vokietija nėra Korėja. Ji visų pirma turi apie 70 milijonų gyventojų ir amerikiečiai su anglais jokiu būdu negalės daleisti, kad Ruhras atitektų sovietams. Tai reiškia, kad jie labai stropiai dabos, kad sovietai savo pažadus ištesėtų. Antra vertus, tokia būklė leis vokiečiams pagerinti savo padėtį ir išnaudojant rytų-vakarų nesantaiką laviruoti savo naudai. Be to, neutralizacija yra vienintelis būdas sujungti Vokietiją t. y. iš sovietų teroro išgelbėti 18 milijonų sovietinėje zonoje gyvenančių vokiečių.

Štai argumentai, kuriais vadovaujasi neutralizacijos šalininkai, ant kurių malūno dosniai vandenį pila ir Maskva. Kad už tokią neutralizaciją pasisakė ir Württembergo-Badeno min. pirm. Meiers yra būdinga, nes jis priklauso liberalų partijai, kuri dalyvauja vyriausybės koalicijoje, nors tai ir buvo jo privati nuomonė. Jis ir panašiai galvoją teigia, kad Adenaueris siūlosi karine prasme Vakarams į talką, už tai reikalaudamas vis didesnių teisių Vakarų Vokietijai. Tokia politika esanti pavojinga, nes sovietai, negalėdami prileisti prie Vakarų Vokietijos atginklavimo, gali būti priversti pulti. Vienintelis Vokietijos šansas likti gyvai kaip tik ir esąs neutralizacija. Kiekvienu atveju, jei sovietai apie tai nori kalbėti, reikia su jais ta tema ir kalbėtis, ar tai tarp abejų Vokietijų atstovų ar keturių konferencijoje. Ta proga nurodomas dar vienas momentas. Sovietai siūlo kalbėtis tuojau ir jei bus pradėta tuojau kalbėti, tai blogiausiu atveju bus laimėta laiko, nes šiuo metu Vakarų atginklavimas tėra tik pradinėje stadijoje ir sovietų puolimą dabar ne tik prie Elbės, bet ir prie Rheino būtų sunku sustabdyti.

Kaip matome, Vokietijos neutralizavimo idėja turi daug apsvarstymo vertų momentų, tačiau antra vertus jos šalininkai tiek Vokietijoje, tiek ir Prancūzijoje užmiršta faktą, kad sovietai, jei jaustųsi pakankamai stiprūs, būtų jau seniau puolę. Jei jie nepuolė, reiškia bijo. Ir faktas, kad jie nori neutralizuoti Vokietiją, t. y. apsisaugoti iš tos pusės, kad eventualiai turėtų laisvas rankas Tol. Rytuose ar atsiskaitymui su Tito, rodo, jog jie totalinio, viešo karo bijo.

G. Bernard Shaw paliko daugiau kaip $1,000,000

LONDONAS, Anglija. — George Bernard Shaw palikimas siekia $1,028,000. Jo testamentas paskyrė dalį palikimo ugdymui judėjimo už 40 raidžių abecėlę.

DR. A. GARMUS

NEMUNO PAKRANTĖMIS

(Pasakoja FRANK LAVINSKAS)

5. *(Tęsinys)*

GRĮŽUS NAMO

Susirinko viso šilėnų kaimo gyventojai, ilgai tarėsi, kur šilėnuose rasti pačią gražiausią liepą, į kurią teks naująjį kryžių įkelti.

Po ilgų svarstymų ir ginčų naują Dievulį nutarė įkelti Kalninių šilėnų kaime pas Kubušį. Jo liepa — pati gražiausia, pati didžiausia ir tinkamiausia. Visi nutarė tą atlikti vakare, sutemus, kad žandarai nepamatytų. Caro valdžia ne tik lietuviškas knygas draudė, bet ir kryžių viešai pastatyti arba prikalti prie medžio — ginte gynė ir persekiojo. Tai ir šį sykį visi susitarė laukti vakaro ir tą darbą atlikti nakčia. Dievdirbis pareikalavo iš susirinkusiųjų sumokėti jam 25 rublius. Visi nusiminė. 25 rubliai buvo labai dideli pinigai anais laikais. Pasitarę vieni su kitais, padarė rinkliavą ir dievdirbiui surinko 10 rublių, kaip Dievui garbę.

Susirinkusieji vakare iškilmingai nunešė kryžių į Kalninių šilėnų galvę prie Kubušio namų. Slapta, nakčia kryžius buvo įkeltas į pačią gražiausią liepą ir prikaltas.

Naujai atsiradęs liepoje kryžius visus stebino savo gražumu. Visi pravažiuojantieji arba praeinantieji su didžiausia pagarba nusiimdavo kepurę. O moterėlės — dievobaimingai žegnodavosi. Visi sakydavo:

— Tokį kryžių nepagerbti — būtų nepadoru ir negražu.

Taip slapta, nakčia, atsiradęs Kubušio liepoje Dievulis atkreipė ir žandarų dėmesį. Atvažiavę žandarai drauge su kaimo "šaltyšium" (seniūnu) apžiūrėjo naują kryžių, paklausinėjo, kas jį galėjo čia prikalti. Taip jie pasišvaistę, ir nieko nepešę, — mat niekas neišdavė paslapties, — savais keliais išdundėjo.

Dievdirbis, gavęs pinigų, apsimokėjęs Užkuriams nuomą už seklyčią ir maistą, varė savo darbą toliau. Beveik kas dieną jis padarydavo, kaip jis pats sakydavo, po vieną dievuką. Tokių dievukų dievdirbis pridirbo daug. Visi aplinkiniai kaimai mielai dievukus pirko ir kalė aukštai prie liepų, klevų ir kitų medžių. Visi tie kryžiai su įvairiomis šventųjų ir prakeiktųjų figūromis pasižymėjo savotišku lietuvišku stiliumi ir gražumu. Taip visos pakelės buvo pagražintos tais naujais kryžiais.

Drauge su naujais kryžiais iš Užkurių seklyčios pradėjo plisti po šilėnų kaimą ir toliau lietuviški elementoriai, kalendoriai, maldaknygės ir kiti lietuviški raštai. Kaip tie lietuviški raštai atsirasdavo pas dievdirbį — nieks nežinojo. Kai kada iš nakties atsirasdavo prie kelių ant stulpų ir medžių prikabinti lietuviški atsišaukimai prieš caro valdžią. Žandarai dar labiau susirūpino, kas juos naktimis priklijuoja. Bet susekti jiems nepasisekė.

Dievdirbis buvo gabus muzikantas. Be jo negalėjo apseiti nei viena gužynė — vakaruška, nei vienos vestuvės. Kai dievdirbis smičiu patraukdavo per savo smuiko stygas, jos galėjo graudžiai verkti. Kai jam reikėjo jaunimą palinksminti — tos pačios stygos linksmai grojo tanciuką ar polkutę. Jaunimas dūko ir šoko, kaip pašėlęs. Dievdirbis savo smuiko garsais sugebėdavo sudaryti jauniems ir seniems linksmą nuotaiką, o kartais verkti drauge su juo.

Per gužynes-vakaruškas ne viena jauna šilėnų mergužėlė iš kampo žavėjosi dievdirbio juodbruvais ūsiukais, juodais, gražiai sušukuotais plaukais ir juodomis, kaip anglis, akimis. Dievdirbio tiesi, pailga nosis ir plonos raudonos lūpos, gražūs balti dantys — nevieną mergužėlę sužavėjo ir traukte traukė prie jo.

— O kad man tokį bernužėlį gavus, — svajojo mergelės.

Viena kita šokant su dievdirbiu sutirpdavo ir mintyse sakydavo:

— Kūną ir dūšią atiduočiau, kad jis tik būtų mano sužadėtinis.

Dievdirbis nesiskubino vesti, o norinčiųjų merginų ištekėti už jo buvo daug. Kitos, nors ir "šipkartes" turėjo, į Ameriką nevažiavo, vis laukė dievdirbio Andriuko. Jos vis tikėjosi už Andriuko ištekėti.

Tas pats dievdirbis mokėjo iškrėsti daug visokių pokštų. Jis paimdavo sidabrinį pinigą ir visų akivaizdoje jį paversdavo į miltus ir atvirkščiai. Daug ir kitų baikų mokėdavo iškrėsti.

Dažnai, dievdirbis nupiešdavo tokį velnią, kad moterys, jį pamačiusios, žegnodavosi ir bėgdavo šalin. O šilėnų moterys velnių labai bijodavo.

Kam reikėjo pirkios ar seklyčios gražiai išpiaustytus langų papuošimus padaryti, dievdirbis neatsisakydavo ir padarydavo.

Taip šilėnų kaimas ir aplinkiniai gyventojai labai pamėgo savo dievdirbį Andriuką. Visi jį maloniai kviesdavo į svečius, vaišindavo ir labai dažnai duodavo jam išsigerti.

Pamažu dievdirbis Andriukas taip ir priprato išsigerti. Juo toliau, juo daugiau jis gerdavo.

Sekmadieniais dievdirbis Andriukas eidavo į bažnyčią pasimelsti. Artimiausia bažnyčia buvo už Nemuno, Rumšiškėse. Per Nemuną keldavo valtimi senas senas Avižinis, panašus į graikų Charitoną. Už perkėlimą senis gaudavo 2 kapeikas, bet dievdirbis duodavo jam ditkę arba ir net dešimtuką.

Po pamaldų dievdirbis su kitais vyrais užsukdavo į karčiamą pas seną barzdotą Iršą. Čia dievdirbis, kitų vyrų ir moterų kompanijoje, gerokai išsigėręs, mėgdavo pasigirti:

— Tu, Dieve, mane sutvėrei, o aš tave galiu padaryti, už 3 rublius parduoti ir pas Iršą pragerti.

Senos moterėlės, tos pačios kompanijos, stengdavosi Andriuką sudrausti:

(Bus daugiau)

DĖMESIO! ISPUDINGAS VELYKINIS VAKARAS IVYKS

1951 m. kovo 25 d., 6 val. vak., vienoje iš gražiausių Chicagoje salių — WOZNIAKS CASINO, 2258 W. 19th St., kampas Oakley Av. (1 bl. nuo Western Av.)

LINKSMIEJI BROLIAI: Alfas Brinka, A.Mačys, Gasp. Velička ir Ant. Kalvaitis. Smuikininkas Matiukas, solistas Jančys, Naujagimių ketvertukas ir puikus Casey Siluno 7 asmenų orkestras supins jums skoningo jumoro, žavios muzikos ir dainos pynę. Po programos šokiai ir kitos įvairios pramogos. ★ Bileto kaina: 1 doleris.

MALONIAI JUS KVIEČIA LIETUVIŲ MAŽOSIOS SCENOS MENININKŲ SĄJUNGA.

Kritika ir Polemika

DAR APIE DR. P. MATULAITĮ

"Naujienų" Redakcijai rašo *P. J. Žiurys,* iš Avon Lake, Ohio:

"Malonėkit patalpinti mano žodį reikale straipsnio, tilpusio jūsų Apžvalgoje, vasario 17 d. 'Naujienose', ryšy su a.a. Dr. Matulaičio mirties aprašymu, tilpusiu 'Dirvoje'.

"Pastaba, kad a.a. Dr. Matulaitis buvo socialistas, neatitinka daviniams, nes jis nebuvo narys tos partijos ir visados rėmė Lietuvos išsilaisvinimą ir akciją, kuri rėmė tautininkų nusistatymą. Jo pirmutinis Amerikoje darbas buvo su 'Vienybe Lietuvninkų', Plymouth, Pa., kuris nebuvo socialistinis.

"Jūsų straipsnis labai užakcentuoja ir prisisavina pirmutinį iškėlimą idėjos, kad Lietuva taptų nepriklausomynga, bet užtyli faktą, kad Dr. Jonas Šliupas jau 1885 m. tą idėją buvo viešai iškėlęs (žiūrėkit Dr. K. Griniaus 'Atsiminimuose') ir kad kitų sriovių iškėlimas 'Autonomijos pareikalavimo nebuvo rimtu dalyku, bet maž 'išmėginimui, kaip į tai atsineš pasaulio politikai.

"Mano pastaba apie socialistų prirengimą komunizmui dirvos nėra padaryta su tikslu, kad įrodyti, būk patys socialistai yra komunistai, bet tik pateikti faktus. Visi mūsų aršūs šiandieniniai komunistai yra buvę socialistais, k. t. Angeraitis Leonas (Z. Aleksa-Angarietis? — *"N." Red.),* St. Matulaitis, V. Kapsukas-Mickevičius, Bimba, Prūseika, Andrulis ir visi jų pasekėjai . . ."

Toliau p. Žiurys savo laiške kalba apie Mussolinį ir Italijos fašizmą, apie Anglijos socialistus, apie Markso ir "Engelio" (Engelso) tariamą siekimą "išugdyti tarptautinę proletarišką darbininkų klasės valdžią", apie brolybės, artimo meilės, žmoniškumo etc. idėjas, "sukristalizuotas Konfusio (Konfucijaus), Kristaus, Zoroasterio" mokymuose, ir apie laisvamanybę.

Šitos temos neturi nieko bendra su klausimais, paliestais jo straipsnyje apie Dr. P. Matulaitį, todėl tos dalies p. Žiurio laiško čia nededame. Į viršuje atspausdintus jo teigimus atsakome, kiek galėdami trumpiau.

Redakcijos Atsakymas

1. Tas faktas, kad Pranas Matulaitis, atvyko į Jungtines Valstybes, dirbo "Vienybėje Lietuvninkų", absoliučiai nieko neįrodo. Nauji emigrantai dažniausia ima tokį darbą, kokį gauna. Bet apie senąją "Vienybę Lietuvninkų" p. Žiurys nedaug težino. Jos kryptis daug kartų keitėsi. Ji buvo palinkusi į socializmą ir vienu laiku ji net stengėsi būti socialistiškesnė už L.S.S. organą "Kovą".

Pabaigęs medicinos mokslą, Dr. Matulaitis atidarė savo kabinetą Bostone ir buvo artimas draugas ir bendradarbis socialistinio savaitraščio "Keleivio". Tuo laiku jisai, veikiausia, priklausė ir L.S.S. kuopai. Kai tame pačiame mieste įsikūrė "Laisvė" ir prasidėjo kivirčai kuopoje tarp keleiviečių ir laisviečių, jisai pradžioje bandė juos sutaikyti, o paskui numojo ranka; bet su "Kel." štabu jisai palaikė draugingus santykius, kol gyveno Bostone.

Pradėjus eiti Baltimorėje socialistiniam savaitraščiui "Pirmyn", velionis pats pasisiūlė jam bendradarbiauti ir gana reguliariai siųsdavo jam savo straipsnius.

Kad velionies pažiūros buvo socialistinės, rodo ir jo pasirinkti veikalai, kuriuos jisai išvertė lietuvių kalbon: Th. Grady veikalas "Socializmas ir Darbininkiškas Klausimas" ir Maksimo Gorkio "Sausio Devintoji".

2. Pažymėdamos tai, kad Lietuvos socialdemokratai pirmutiniai įdėjo į savo partijos programą Lietuvos nepriklausomybės reikalavimą, "Naujienos" nieko "neužtylėjo". Dr. J. Šliupo pasisakymas šitam pareiškimui visai neprieštarauja, nes jisai išreiškė tik savo asmeninę pažvalgą, o mūsų straipsnyje ėjo kalba apie *partijas.* Dr. K. Griniaus "Atsiminimuose", kuriuos mini p. Žiurys, skaitome:

"Tiesa, J. Šliupas jau 1885 m. savo raštuose svajojo apie sufederuotą Lietuvos ir Latvijos valstybę (nors įrodymų tam Dr. K. Grinius sakėsi neturįs. — *"N." Red.)*... Bet J. Šliupo nepriklausomymybės paskelbta idėja ir 1894 m. nebuvo sukėlusi ginčų ir kritikos. Tuo metu lietuviai buvo lyg užhipnotizuoti vienos minties, būtent, kaip susigrąžinti rusų valdžios 1865 m. nuslopintąją lietuvių spaudą." ("Atsiminimai ir Mintys". p.p. 170 ir 171.)

Lietuviai socialistai Amerikoje pirmieji iškėlė Visuotiniame Amerikos lietuvių seime, 1914 m. spalio mėn., reikalavimą, kad lietuvių tautai būtų pripažinta *teisė spręsti savo likimą* (šituo principu, kaip žinoma, yra pagrįsta ir Lietuvos Nepriklausomybės Deklaracija, priimta 1918 m. vasario 16-tą). Dr. Šliupas ir jo šalininkai, kurie tada buvo vadinami "tautiečiais", kai kada "tautininkais", už tautos apsisprendimo rezoliuciją nebalsavo; bet po seimo, išėję į kitą salę, nutarė reikalauti Lietuvai *autonomijos* ir įsteigė "Lietuvos Autonomijos ir Gelbėjimo Fondą". P. Žiurys sako, kad tai "nebuvo rimtu dalyku"; autonomijos skelbėjai norėję tik "išmėginti, kaip į tai atsineš pasaulio politikai".

Mums gi atrodo, kad tai visai nerimtas yra šitoks "aiškinimas".

3. Laiško autorius sako, kad visi aršieji "šiandieniniai komunistai" yra buvę socialistai, todėl — socialistai prirengė "dirvą komunizmui". Tai prasta logika. "Dirva" yra vienas dalykas, o *asmenys,* prisidėję prie sąjūdžio, kuriam ta dirva yra paruošta, — visai kitas. Dirva, kurioje komunizmas tarpsta, yra ekonominės, politinės, socialinės ir kitokios *gyvenimo sąlygos.* Socialistai tikrai nėra jų prirengę. Socialistai kaip tik smarkiausia prieš jas kovoja, ir kur jų kova yra sėkminga, tenai komunizmas neturi pasisekimo — kaip pvz. Skandinavijos šalyse, Britanijoje ir t.t.

Iš to, kad kai kurie buvusieji socialistai virto komunistais, jokios rimtos išvados negalima padaryti, neišanalizavus kiekvieno atskiro atsitikimo. Juk pvz. ir Dr. Jonas Šliupas buvo socialistas; ne tik buvo socialistas, bet ir organizavo Lietuvių Socialistų Partiją Amerikoje, ir įsteigė jos organą "Kovą", į kurios redaktorius jisai įstatė J. O. Širvydą. Pastarasis, susipykęs su socialistais, nukrypo pradžioje į sindikalizmą, paskui į nacionalizmą. Buvo tūkstančiai kitų socialistų, kurių vieni padarė panašią evoliuciją, kaip Širvydas, kiti nuėjo pas katalikus, treti visai pasitraukė iš visuomeninės veiklos.

Antra vertus, nemažas skaičius buv. tautininkų ir katalikų virto komunistais. Lietuvoje tarp "aršiųjų" komunistų juk yra ir buvusių katalikų kunigų.

Jeigu tuo keliu nenuėjo Dr. P. Matulaitis, tai reikia tik pasidžiaugti; bet p. Žiurys visai be pagrindo bando primesti jam pažiūras, kurių velionis niekur viešai nėra išreiškęs.

LINKSMŲ VELYKŲ
visiems mūsų geriems lietuviams draugams linki

Clemens Ostrowski, President
Al. Kumskis, Vice-President

WINDSOR HEATING CO.
8723 S. Commercial Av. South Chicago 8-5103

HAPPY EASTER

We have enjoyed our business relations with you and pray that in this Easter season God may bless all of you with happiness and success.

Signed:

STEPHEN J. KANE
President—

Illinois-Indiana Dist.
K. of L.

Chicago Television
Sales Corp.

Stephen J. Kane

JOS. F. BUDRIK, Inc.
3241 SO. HALSTED STREET

500 televizijos setų turi būti parduoti. Pas Budriką kainos yra pigesnės. Niekad anksčiau nebuvo priskaitomos tokios didelės sumos už jūsų senus televizijos ar radijo setus, kiek dabar duoda Budrikas.

Didžiausios Budriko atsargos, sudarytos iš visame krašte pagarsėjusių gaminių, turi Admiral, General Electric, Raytheon, Hallicrafters, Philco, RCA-Victor, Traveler, Dumont, Zenith ir Westinghouse išdirbinių.

Garsus 16 colių televizijos setas už $188.00
Garsus 16 colių Console $198.00
Garsus 19 colių setas $225.00
10 ir 12 colių setai už $99.00

Pirkdami pas Budriką, 3241 So. Halsted St., televizijos setus, jus sutaupote $50.00. Kiekvienas televizijos setas yra garantuotas patyrusio TV specialisto. Per 90 dienų patarnavimas veltui. Išmokėti galima 65 savaičių bėgyje. Ateik šiandien, kad galėtum išsirinkti geriausią.

Budriko krautuvė yra 3241 South Halsted St. Pirmadieniais ir ketvirtadieniais atdara iki 9:30 val. vak.

Budriko žymi radijo programa leidžiama su geriausiais lietuviškais talentais iš WCFL, 1,000 kil. Radijo Stoties, 5:30 val. sekmadienio vakarais iki 6:30 P. M. Budriko amerikoniška programa kasdieną iš Radijo Stoties WAAF, 950 kil., 8:30 rytmečiais, išskyrus sekmadienį.

NAUJIENAS skaito visų srovių ir įsitikinimų darbininkai, biznieriai, profesionalai, dvasininkai ir mokslininkai, nes tiktai šis dienraštis skelbia teisingiausias ir tiksliausias žinias.

Rodney, Ont.

Ištrukęs iš NKVD nagų lietuvis dailininkas

Pasirodė pirmoji "Prošvaisčių Skaitymų" knygelė — Vyt. Tamulaičio "Raguvos Malūnininkas". Apysakaitė parašyta ir savo gražiu stiliumi skaitytoją perkelia į 1863 m., kada lietuviai baudžiauninkai sukilo prieš maskolius. Momentas panašus į dabartinę Lietuvos partizanų veiklą, kada kovojama prieš šimtus kartų stipresnę jėgą. Apysakaitė lengvai skaitoma, gausi vaizdais ir intrigomis.

Knygelė puikiai iliustruota dailininko Z. Žilinsko piešiniais. Šis dailininkas tik pereitą vasarą paspruko iš už "Geležinės Uždangos". Karui praūžus jis liko Lietuvoje ir, pasinaudojęs proga, pasisakė esąs lenkas ir "repatrijavo" į Lenkiją, tikėdamasis ten surasti lengvesnę atmosferą. Bet ir čia jis buvo įtartas ir NKVD agentų sekamas. Įsigijo mažą laivelį ir, kartą išplaukęs į jūrą, nebegrįžo. Leidosi į rizikingą kelionę, tikėdamasis pasiekti Švediją. Tačiau bangų buvo nublokštas prie Danijos krantų. Iš čia emigravo į Kanadą.

Antruoju "Prošvaisčių Skaitymų" numeriu išeis Balio Gražulio "Išvadavimas", kur bus liečiamas lietuviškų šeimų sudarymo klausimas. Beletristikos forma pasakojama, kaip lietuvaitė išteka už čigono ir kas po to įvyksta.

"Prošvaisčių Skaitymų" viena knygelė tekainuoja tik 25 cent. Galima užsisakyti iš anksto sumokant už keturias knygeles $1.00. Pinigus sųsti adresu: Rūta, P. O. Box 78, Rodney, Ont., Canada.

Detroito ir Windsoro lietuvių dėmesiui

Pranešame, kad numatytas pobūvis, turėjęs įvykti š. m. kovo mėn. 31 d., neįvyks.

Turėdami galvoje tą pačią dieną rengiamą BALF-o vakarą Detroite, mūsų jau anksčiau skelbtą pobūvį nukeliame į balandžio mėn. 14 d. 7 val. v.

Pobūvis įvyks Windsore, 1039 Ottava St., Ukrainian National Home salėje.

Vakaro programoje bus nuotaikinga St. Pilkos 3-jų veiksmų komedija "Žemės Rojus". Vaidina: Toronto Lietuvių Meno Mėgėjų Grupė.

Režisuoja: Jonas Greičiūnas. Po programos vyks šokiai ir žaidimai. Atsilankiusiųjų malonumui veiks turtingas bufetas.

Kanados Liet. B-nės
Windsoro Apylinkės LO K-tas

Knygos Bičiulių Klubas

Lietuviškai knygai pasirodyti sąlygos ne savoje tėvynėje yra sunkios, bet su visuomenės parama tos sąlygos nugalimos. JAV, Anglijoje, Vokietijoje ir kituose kraštuose yra populiarūs knygos klubai, kurie daug prisideda prie knygos išleidimo, jos atpiginimo ir populiarinimo.

Tokį klubą — Knygos Bičiulių Klubą — dabar suorganizavo Lietuvių Spaudos Centras Amerikoje "Gabija", kuri iki šiol sėkmingai vykdė ir tebevykdo lietuviškų knygų telkimą ir jų platinimą visame laisvame pasaulyje.

Knygos Bičiulių Klubo nariais kviečiama visa skaitančioji visuomenė. Kiekvienas narys, įmokėjęs $5.00 mokestį, gauna naujų knygų nemažiau kaip už $8.00. Pirmaisiais metais Knygos Bičiulių Klubo nariai gauna mūsų žymiųjų rašytojų naujai išleidžiamas šias grožinės literatūros knygas: Juozas Kruminas "Naktis viršum širdies" (jau išleista), apysaka; Jurgis Savickis "Raudoni batukai", rinktinės novelės; Nelė Mazalaitė "Mėnuo, vadinamas medaus", apysaka; Jurgis Jankus — apysaka; Liudas Dovydėnas "Per Klausučių ūlytėlę", apysaka.

Kaip matyti, išleidžiamų knygų autoriai yra mūsų visuomenei žinomi ir skaitomi. Kiekvienas jų yra iškėdęs po kelias knygas, ir tai rodo šių autorių populiarumą.

Metinis $5.00 Knygos Bičiulių Klubo nario mokestis siunčiamas šiuo adresu: Gabija, 340 Union Ave., Brooklyn 11, N. Y. (Sk.)

Velbasio padėka

Šiuo reiškiame širdingą padėką p. Alice Stephens bei jos vadovaujamam energaičių chorui už draugišką žygį: paaukavimą nebenaudojamų scenos kostiumų (suknelių) Simo Velbasio baleto studijos reikalams.

Simas Velbasis
ir jo mokiniai

Vieni skelbia dalį tiesos, kiti dalį jos nuslepia, o NAUJIENOS paskelbia visą tiesą.

Taupytojai—

District Savings Pasiūlo

APSAUGĄ . . . kiekviena taupymo saskaita yra apdrausta iki $10,000. Šią apdraudą teikia valdžios agentūra.

PELNĄ . . . kas šeši mėnesiai mokame aukštą dividendą ant kiekvieno padėto dolerio.

PATOGUMĄ . . . mūsų raštinė randasi Bridgeporto širdy—lengvai pasiekiama. Personalas kalba lietuviškai.

DISTRICT *Savings* AND LOAN ASSOCIATION
3236 So. Halsted Street
Phone: CAlumet 5-4118
Jos. M. Mozeris, Secretary

LINKSMŲ VELYKŲ
visiems mūsų geriems lietuviams draugams ir nariams

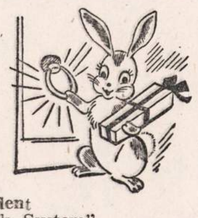

CITY SAVINGS
AND LOAN ASSOCIATION

C. ORAN MENSIK, President
Narys "Feedral Home Loan Bank System"
1656 W. Chicago Ave. HAymarket 1-5032

Linksmų Velykų

draugams, kostumeriams ir visiems lietuviams

PROGRESS FURNITURE Co

3222-24-26 S. Halsted St. VIctory 2-4226
4181-83 Archer Ave. LAfayette 3-3171

DIREKTORIAI, VALDYBA IR DARBUOTOJŲ ORGANIZACIJA

J. Kaledinskas, J. A. Krukas, S. J. Krukas, Al. Neckrosh, T. Šemaitis, Mrs. J. Šemaitis, Mrs. L. Nasakaitis, Miss C. Back, Mrs. E. Stulgaitis, Mrs. A. Butkevicz, J. Miškus, J. Bražys, V. Dziankauskas, J. Mockus, J. Tamusevičius, J. Rowatos, J. Bartkus.

IŠ LIETUVIŲ GYVENIMO

Iš Chicagos Lietuvių Moterų Klubo veiklos

Antradienį, kovo 27 d., 7:30 val. vakare Dariaus ir Girėno svetainėje Chicagos Lietuvių Moterų Klubas rengia savo tradicinį kortų vakarą (Card party). Klubo vadovybė kviečia visus atsilankyti į šią pramogą. Bus duodama dovanų. Visas vakaro pelnas bus paskirtas labdarybės reikalams.

Šio vakaro rengimu rūpinasi speciali komisija. Komisijos pirmininkė yra Mrs. Ona Jonaitis, jos pavaduotoja Anna Doches. Komisijos narės: Blanche Kezes, Victoria Kutchins, Gloria Pollack, J. Masalskis, Harriet Peters, J. Slakis, Ona Stankunas, Lillian Vanagaitis, Helen Woidat, Pauline Zallys, Gene Zaynor ir Ethel Palonis.

Pereitą mėnesį, vasario 21 d., Illinois Athletic Club patalpose Chicagos Lietuvių Moterų Klubas minėjo Lietuvos Nepriklausomybės šventę. Iškilmėse dalyvavo 40 klubo narių. Iškilmėms pritaikytą žodį tarė klubo garbės pirmininkė ponia J. Daužvardienė. Lietuvos Nepriklausomybės šventės minėjimo programai vadovavo klubo pirmininkė Marija P. Rudienė. **M.**

Teisin. Jonas Kutra mini savo biznio metines

J. Kutra, Lithuanian Chamber of Commerce narys pr. metų kovo 21 d. atidarė Chicagoje, 1757 W. 51 St., savo kontorą, pavadintą Vertimų ir Informacijos Biuras. Vėliau, išlaikęs nekiln. turtų (real estate) ir draudimo (insurance) brokerio egzaminus ir gavęs valdžios leidimus, pradėjo verstis šiuo bizniu.

Be tarpininkavimo namų ir draudimo reikalais, per šiuos metus J. Kutra pagelbėjo daugeliui tremtinių atvykti į šį kraštą, sudarydamas affidavitus ir garantijas. Daugeliui iš naujai atvykusiųjų padėjo susirasti darbo, nugabendamas juos pats į darbovietes. J. Kutros kontora padėjo nemažai tautiečių daliai sutvarkyti pilietybės dokumentus, atlikti įvairių diplomų, metrikų ir kt. dokumentų vertimus. Jo kontoroje visuomet galima įsigyti lietuviškų knygų ir laikraščių.

Kiek teko patirti, J. Kutra, sėkmingai užbaigęs pirmuosius savarankiško biznio metus, yra pasiryžęs šiais metais dar daugiau išplėsti savo kontoros veikimą, tikėdamasis tiek senųjų lietuvių, tiek naujųjų ateivių paramos. **N.**

Klasinės ir pramoginės muzikos orkestras

Organizuojamas Chicagos lietuvių klasinės pramoginės muzikos orkestras.

Pradinę sudėtį sudaro buvę Kauno Operos ir Valstybės Radiofono orkestrų dalyviai: pp. Matiukas, Kalvaitis, Paukštys, Jakavičius, Andruškevičius.

Orkestro papildymui reikalingi asmenys, grojantieji šiais instrumentais: 1 kontrabasu, obojum, klarnetu, fagotu, triuba (trompete).

Smulkesnėms informacijoms gauti prašoma skambinti: HE 4-6094 tarpe 5-6 v. vak. arba rašyti **Lietuviškas orkestras,** 6643 So. Sangamon St., Chicago 21, Ill.

Skaitykite "N-nas"

Trumpai

—**Prof. M. Biržiška** Liet. Profesorių Draugijos Amerikoje suvažiavime buvo išrinktas tos draugijos garbės nariu.

—**Filmuoti Lietuvos vaizdai,** kurie kovo 17-18 dd. buvo brolių Motuzų rodomi Chicagoje, sutraukė daug žmonių ir sukėlė gyvą susidomėjimą, nors senieji ateiviai jau anksčiau yra juos matę. Vienas senosios kartos išeivis, į JAV atvykęs prieš 60 metų su viršum ir nuo to laiko Lietuvoje nebuvęs, pasižiūrėjęs filmų, pasakė: "Kiek daug Lietuva per tą trumpą nepriklausomybės laiką pasiekė. Kokių buvo pastatų! O ir žmonės kitokie, negu mano laikais."

—**R. Byanskas,** muziko J. Byansko sūnus vakarais studijuoja Northwestern universitete, o dienos metu dirba savo tarnybos darbą.

—**Operos solistė A. Dambrauskaitė** ir **A. Kaminskas** balandžio 8 d. su "Birutės" choru vyksta į Kenoshą koncertuoti. Koncertą ruošia vietinis SLA skyrius.

—**Prof. Viktoras Biržiška,** jau kuris laikas gyvenąs 116 E. Quincy, Riverside, Ill. (tel. Riverside 7-0057), dėl savo amžiaus (65 m.), vis negali susirasti darbo, nors imtųsi dirbti bet kurį darbą. Būtų malonu, jei kas šiuo reikalu tam mūsų kultūrininkui galėtų padėti.

—**Lietuvių Profesorių Draugijos Amerikoje Valdyba** Lituanistikos Instituto reikalu rūpintis pavedė komisijai, į kurią įeina: Dr. P. Jonikas, Dr. D. Krivickas, Dr. V. Viliamas.

—**"Nemunas"** Nr. 5 ir "Karys" Nr. 4-5 pasirodė Chicagoje ir gaunami pas platintojus.

Dėl lietuvių bendruomenės

Lietuvių Profesorių Draugijos Amerikoje metinis suvažiavimas, įvykęs vasario 17 d. 1500 S. 49th St., Ciceroje, Pasaulio Lietuvių Bendruomenės reikalu priėmė šiokią rezoliuciją: "Lietuvių Profesorių Draugijos suvažiavimas, laikydamas, kad Lietuvių Bendruomenės tikslai ir uždaviniai, išdėstyti Pasaulio Lietuvių Bendruomenės statute, yra būtini lietuvių tautos išlaikymui, skatina JAV lietuvius įsijungti į aktyvų darbą šiems tikslams įgyvendinti".

Radio

* ✪ *

Budriko radijo programa Velykų dieną

Šį sekmadienį, Velykų dieną, 5:30 val. po pietų pasiklausykite iš stoties WCFL, 1000 kil. puikios Budriko radijo programos su gražiomis dainomis ir gera muzika.

Programoje dalyvaus žinoma Lietuvos operos solistė Alė Kalvaitytė su specialiai parinktomis dainomis.

Prie progos reikia pastebėti, kad šių programų leidėjo — Juozo Budriko krautuvėje, 3241 So. Halsted St. dabar eina didelis pavasarinis išpardavimas namų rakandų, televizijos aparatų ir auksinių daiktų. **L. L.**

Lietuvių Piliečių Darbininkų Pašalpos Klubo mėnesinis susirinkimas įvyks sekm., kovo 25 d., 12:30 val. popiet, Tremtinių Namuose 2242 W. 23rd Pl. Visi nariai ir narės kviečiami atsilankyti.

James R. Cherry, Sekr.

STATAU NAUJUS NAMUS

Atlieku senų namų visokius pataisymus, apkalu su Bricksidings su jūsų arba savo medžiaga. Esu karpenteris unijistas, darbą atlieku gerai ir sąžiningai. Skambinkite nuo 6:00 iki 9:00 p.m.

LAFAYETTE 3-3306.

KAZYS CESNAUSKAS
4240 So. Maplewood Avenue
Chicago 32, Ill.

SUSIRINKIMŲ IR PARENGIMŲ PRANEŠIMAI

Winnipego Lietuvių Bendruomenės susirinkimas

Šių metų kovo mėn. 4 dieną įvykusio Winnipego lietuvių bendruomenės susirinkimo, nelemtai nutrukusio prieš dienotvarkės išsisėmimą, tąsa šaukiama š. m. **balandžio mėn. 8 dieną, 2 val. po pietų** Winnipego lietuvių klubo salėje, 240 Manitoba Ave. Dienotvarkėje: valdomųjų organų rinkimas. Nuoširdžiai kviečiami visi kolonijos lietuviai skaitlingai atsilankyti.

Jurgis Januška
Susirinkmo Pirmininkas.

CHICAGOS LIETUVIŲ VAIKŲ TEATRO vaidinimas "Devyni broliai ir sesuo Elenytė", turėjęs įvykti Cicero Šv. Antano parapijos salėje š. m. kovo 31 d., **nukeliamas į š. m. gegužės mėn. 6 d., sekmadienį 4 val. po pietų.**

O. Zailskienė.

URBA Gėlės Mylintiems, Vestuvėms, Bankietams, Laidotuvėms, Papuošimams
GĖLININKAS
4180 Archer Avenue
Phone: LA 3-5800 arba 3-5870

LOVEIKIS Siunčiam Gėles Telegramu į Visas Pasaulio Dalis
KVIETKININKAS
Gėlės Vestuvėms, Bankietams ir Pagrabams.
3316 SO. HALSTED ST.
Tel. YArds 7-7308

GUŽAUSKŲ
BEVERLY HILLS GĖLINYČIA
Gražiausios gėlės dėl vestuvių, bankietų, laidotuvėms ir dėl kitų visokių papuošimų.
6901 SO. WENTWORTH AVE.
Telef.: ST 3-2454 ir HU 3-2224

GĖLININKAS
(PUTRAMENTAS)
Linksmumo ar liūdesio valandoje Gražiausios Gėlės ir Vainikai. Reikale pašaukite: atvyksim į jūsų namus su vainikų paveikslais išsirinkt.
ROY R. PETRO (Putramentas)
5519 So. Harlem Avenue
POrtsmouth 7-9020.

Garsinkitės 'N-nose'

A. PETKUS
LAIDOTUVIŲ DIREKTORIUS
6812 So. Western Avenue
TELEFONAS GROVEHILL 6-0142
1410 South 50th Avenue
TELEFONAS TOWNHALL 3-2109 **CICERO, ILLINOIS**
KOPLYČIOS VISOSE MIESTO DALYSE

LIŪDĖSIO VALANDOJ
Šaukite
MAŽEIKA & EVANS
LAIDOTUVIŲ DIREKTORIAI
6845 So. Western Ave. **Air Conditioned Chapel and**
REpublic 7-8600-8601 **Parking Facilities.**
Tiems, kurie gyvena kitose miesto dalyse rausime koplyčią arčiau jusų namų

John F. Eudeikis
LAIDOTUVIŲ DIREKTORIUS
SENIAUSIA IR DIDŽIAUSIA LAIDOJIMO ĮSTAIGA
AMBULANCE DIENĄ IR NAKTĮ
4605-07 SO. HERMITAGE AVE.
Visi Tel. YArds 7-1741-1742
★
4330-34 SO. CALIFORNIA AVE.
Telefonas LAfayette 3-0727
MODERNIŠKOS AIR-CONDITIONED KOPLYČIOS
Mūsų radio programai šeštadieniais 9:15 ryto iš WGES 1390 kil.

NARIAI Chicagos Lietuvių Direktorių Asociacijos
AMBULANCE PATARNAVIMAS DIENĄ IR NAKTĮ ★ TURIME KOPLYČIAS VISOSE MIESTO DALYSE

ANTANAS M. PHILLIPS
3307 LITUANICA AVE. Phone YArds 7-4908

PETRAS P. GURSKIS
659 WEST 18th STREET Phone SEeley 3-5711

ALFRED VASAITIS
1446 S. 50th AVE., CICERO, ILL. Tel. OLympic 2-1003

J. LIULEVIČIUS
4348 S. CALIFORNIA AVE. Phone LAfayette 3-3572

GEORGE F. RUDMIN
3319 S. LITUANICA AVE. Tel. YArds 7-1138-1139

P. J. RIDIKAS
3354 S. HALSTED STREET Phone YArds 7-1911

LEONARDAS A. EZERSKIS
1646 W. 46th STREET Phone YArds 7-0781

LACHAWICZ IR SUNUS
TEL. VIRGINIA 7-6672 and 6673
2314 W. 23rd PLACE 10756 S. MICHIGAN AVE.

L. BUKAUSKAS
10821 S. MICHIGAN AVE. Phone PUllman 5-9661

BARBARA YONIKAS,
pagal tėvus Bagdoniūtė
Gyv. 1734 W. Congress St.

Mirė 1951 m. kovo 22 d., 1:30 val. ryto sulaukus 54 metų amžiaus. Gimusi Lietuvoje, Raseinių apskr., Šilalės parap., Jūrės kaime. Amerikoje išgyveno 37 metus.

Paliko nuliūdę: 2 sūnūs: Joseph ir marti Jean, John ir marti Lucille; 5 anūkai; brolis Kazimeras Bagdonas ir švogerka Alice, jų šeima ir kiti giminės, draugai ir pažįstami.

Priklausė prie Amerikos Liet. Piliečių Pašalp. Klubo.

Kūnas pašarvotas Antano Petkaus kopl., 6812 So. Western Ave. Laidotuvės įvyks šeštad., kovo 24 d., 1:30 val. po pietų. Iš koplyčios bus nulydėta į Lietuvių Tautines kapines.

Visi a. a. Barbara Yonikas giminės, draugai ir pažįstami nuoširdžiai kviečiami dalyvauti laidotuvėse ir suteikti jai paskutinį patarnavimą ir atsiveikinimą.

Nuliūdę lieka: Sūnūs, Marčios, Anūkai, Brolis, Švogerka ir Giminės.

Laid. Direkt. Antanas Petkus. Tel. GRovehill 6-0142.

MARIJONA MESEWICZ
Gyv. 2518 Westover St.
North Riverside, Ill.

Mirė 1951 m. kovo 22 d., 5:20 val. ryto, sulaukusi pusės amž. Gimusi Lenkijoje, Gromnik parap., Oinik kaime. Amerikoj išgyveno 47 metus.

Paliko nuliūdęs vyras Stephen; duktė Anita Kniber ir žentas Stanislovas; sūnus Henry ir marti Helen; 2 anūkai; sesuo Anna Moll ir jos šeima; 2 pusbroliai: Justina Mesewicz, jo žmona ir jų šeima, ir Jonas Mesewicz, jo žmona ir kiti giminės, draugai ir pažįstami.

Priklausė prie Šv. Petro ir Povilo Dr-jos Chicagoje.

Kūnas pašarvotas Vance Vasaitis kopl., 1446 S. 50th Ave., Cicero. Laidotuvės įvyks pirmadienį, kovo 26 d., 9:00 val. ryto iš kopl. į Šv. Antano par. bažnyčią, o po gedulingų pamaldų bus nulydėta į Šv. Kazimiero kapines.

Visi a. a. Marijonos Mesewicz giminės, draugai ir pažįstami nuoširdžiai kviečiami dalyvauti laidotuvėse ir suteikti jai paskutinį patarnavimą ir atsisveikinimą.

Nuliūdę lieka: Vyras, Duktė, Žentas, Sūnus, Marti, Anūkai, Sesuo, Pusbroliai ir Gim.

Laid. Direkt. Vance Vasaitis, Tel. OLympic 2-1003.

4 METŲ MIRTIES SUKAKTUVĖS

A. a. BARBORA JONAITIENĖ

PAGAL TĖVUS AVIŽIENYTĖ

Persiskyrė su šiuo pasauliu 1947 m. kovo 30 d., sulaukusi 59 metų amžiaus. Ilsisi palaidota Kalvarijos kapinėse, Gary, Indiana. Gimusi Lietuvoje, Šiaulių apskrity. Amerikoje išgyveno 42 metus.

Paliko dideliame nuliūdime mylimą vyrą Pranciškų Jonaitį, 3 dukteris ir sūnų Pranciškų, marčią Sally, Teresą ir žentą Dr. Windsor Davies, gyvenančius Detroit, Mich., Stellą ir Oną Jonaitis, 4 anūkus, seserį Rozaliją Rimkienę ir jos šeimą bei kitus gimines, draugus ir pažįstamus.

Liūdnai atminčiai mūsų brangiosios atsibus gedulingos pamaldos, Ekzekvijos ir trejos mišios kartu penktadienį Šv. Kazimiero parapijos bažnyčioje, Gary, Ind. 1951 m. kovo 30 d., 8 val. ryto. Kviečiame visus gimines, draugus ir pažįstamus, jei laikas leidžia, atsilankyti į pamaldas ir pasimelsti už velionės Barboros Jonaitienės sielą.

Brangi žmona ir motinėle, jau 4 metai prabėgo, kaip nebeskamba tavo meilingi žodeliai mūsų tarpe. Ilsėkis, brangioji, šios šalies žemelėj ir tegul Viešpats Dievas būna tau gailestingas ir suteikia amžiną ramybę.

Vyras, Dukterys, Sūnus ir Giminės.

PADĖKA

STANISLOVAS ROZGUS

Mirė kovo 11 d. ir palaidotas tapo kovo 15 d., o dabar ilsis Lietuvių Tautinėse kapinėse, amžinai nutilęs ir negalėdamas atsidėkoti tiems, kurie suteikė jam paskutinį patarnavimą ir palydėjo jį į tą neišvengiamą amžinybės vietą.

Mes atmindami ir apgailėdami jo prasišalinimą iš mūsų tarpo, reiškiame giliausią padėką dalyvavusems laidotuvėse žmonėms ir suteikusiems vainikus draugams. Dėkojame graboriams Mažeikai ir Evans, kurie savu geru ir mandagiu patarnavimu garbingai nulydėjo jį į amžinastį, o mums palengvino perkęsti nuliūdimą ir rūpesčius, dėkojame Algirdui Braziui už giesmes koplyčioje ir bažnyčioje, Don Varnas Am. Leg. Post 986 už grabo nešimą ir kariškas apeigas koplyčioje ir kapinėse; visų mišių ir gėlių aukotojams, poniai Julijai Rozgienei ir Jonui Petkui už malonų patarnavimą liūdnoje šeimai valandoje, ir pagaliau dėkojame visiems dalyvavusiems laidotuvėse žmonėms; o tau, mūsų mylimas brol ir švogeri, sakome: ilsėkis šaltoj žemėje. **Nuliūdę Sesuo, Sesers Sūnūs, Brolienių aVikai, Pusseserė ir Giminės.**

25 Metų Mirties Sukaktuvės

MARTYNO IR ONOS MARTINKAIČIŲ
(SENO PETRO TĖVŲ)

Persiskyrė su šiuo pasauliu 1926 metų kovo 26 dieną. Mirė abudu vieną dieną — tėvas ryto 6 valandą, o motina 1 valandą po pietų. Abudu sulaukė senatvės: tėvas 90 metų, motina 81 m. Paėjo iš Suvalkijos, Vilkaviškio apskričio, Gražiškių parapijos, Laukupėnų kaimo. Palaidoti Gražiškių parapijos kapinėse vienoje duobėje.

Paliko nuliūdę du sūnūs, Jonas ir Petras, ir duktė Marijona Saukaitienė Amerikoje. Sūnus Jonas ir duktė Marijona jau yra mirę. Taip pat paliko tolimesnių giminių Amerikoje ir Lietuvoje.

Jau praėjo 25 metai kai nelaiminga mirtis pakirto jūsų gyvybę ir paliko nuliūdime artimuosius, toli gyvenančius nuo gimtinio krašto, tėvynės Lietuvos, kur tamstų kapo negalima aplankyti. Todėl, nors retkarčiais per spaudą jūs minėdamas, sakau: ilsėkites amžinoje ramybėje gimtinės šalies žemėje, Gražiškių kapuose.

Nuliūdę: SŪNUS IR GIMINĖS.

ŠEŠIŲ METŲ MIRTIES SUKAKTUVĖS

2nd Lt. CHARLES A. RUDAUSKAS

Žuvo orlaivio nelaimėje Army Air Base, Clovis, New Mexico, 1945 m. kovo 21 d., sulaukęs 22 metų amžiaus Gimęs Chicago, Illinois.

Paliko didelame nuliūdime mylimus tėvelius: Mykolą ir Elzbietą, pagal tėvus Gasperaičiūtę; brolį Raymondą ir daug kitų giminių, draugų ir pažįstamų.

Liūdnam atminimui mūsų sūnelio ir brolio bus laikomos šventos Mišios Nekalto Prasidėjimo Panelės Šv. parapijos bažnyčioje Velykų rytą 1951 m., kovo 25 d., 10:00 val. ryto. Kviečiame visus gimines, draugus ir pažįstamus atsilankyti į pamaldas.

Mes Tavęs, mūsų brangusis sūneli ir broli, niekuomet neužmiršime. Tu pas mus jau nebesugrįši, bet mes anksčiau ar vėliau pas Tave ateisime.

Nuliūdę lieka:

Tėvai, Brolis ir kiti Giminės.

Pirkite iš Lietuviškos Paminklų Dirbtuvės

Dabar yra tinkamas laikas užsisakyti gražų paminklą arba koplyčią (Mausoleum) ant savo mylimo asmens kapo tiesiai iš mūsų paminklų dirbtuvės.

BITTIN IR KAMENSKY ekspertų darbas yra paremtas 45 metų patyrimu. Mūsų paminklų dirbtuvė yra atdara visuomet.

PAMINKLUS PRISTATOME Į VISAS KAPINES ARTI AR TOLI.

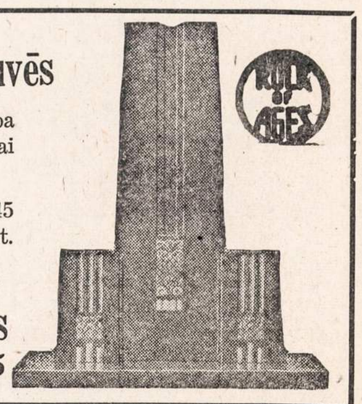

Bittin and Kamensky Monument Works
3938 W. 111th Street — Tel.: BEverly 8-0005

DAR APIE IGNĄ DOMEIKĄ

1— —JT.

Kastantas Norkus "Naujienų" Nr. 55 kovo 6 d. straipsny "Tolimos Patagonijos Lietuviai" rašo, kad Argentinos geologų ir minerologų konferencijose garbingą vietą užimdavęs lietuvis mokslininkas Ignas Domeika, gimęs Lietuvoje, Naugardėlio apskrity 1801 m. rugpiūčio 22 d. Jis daug nusipelnęs Chilės valstybės mokslo srity, atstovaudamas tai šaliai tarptautiniuose mokslininkų suvažiavimuose. Jo pastangomis Chilės valstybės visa mokslo sistema buvusi perorganizuota ir daug jis ten atradęs naujų mineralų, dėka ko pakilęs Chilės valstybės materialis lygis.

Ignas Domeika miręs Santiago de Chile mieste 1889 m. sausio 23 d.

O štai lenkų spauda ruošiasi šiais metais paminėti Igno Domeikos 150 metų gimimo dienos sukaktuves kaipo vieno iš garbingųjų mokslininkų lenkų, gyvenusio Chilės valstybėj ir ten mokslo srity atsižymėjusio. Jo vardą kaipo lenko mokslininko iškelia lenkų mokslininkas minerologas prof. Tomas J. Turley. Jis gyvena tremty V. Vokietijoje anglų zonoje. T. J. Turley yra Anglijos minerologų mokslininkų draugijos narys. Jis laikomas vienu iš žymesnių lenkų mokslininkų minerologijos srity ir vienu iš žymiųjų Igno Domeikos gyvenimo žinovų.

Jo pranešimu šiais metais Chilės valstybė ruošiasi iškilmingai paminėti 150 metų Igno Domeikos gimimo dienos sukaktuves, todėl jis nori, kad lenkų visuomenė ta pačia proga prisimintų Igno Domeikos kaipo lenko mokslininko nuopelnus.

T. J. Turley savo straipsny, įvairioje lenkų spaudoje paskelbtame, nieko naujo apie Igną Domeiką nepasako, kas yra suminėta Liet. Enciklopedijos T. 6 psl. 1216—1219.

Nors ir Lietuviškoje Enciklopedijoje nėra pasakyta Igną Domeiką buvus lietuviu kilme, bet iš jo gyvenimo ir jo nuveiktų darbų aprašymo aiškiai matyti, kad jis buvo Lietuvos gyventojas. Štai jis dalyvauja 1831 metų Lietuvos sukilime, buvo sukilėlių 25 pulko adjutantas. Rusams sukilėlius ties Vilniumi sumušus, Ignas Domeika su Geldgaudo kariuomene per Šiaulius, Kuršėnus pasitraukia į Prūsų žemę. Čia jis buvo internuotas Ašekene, Klaipėdos krašte. Vadinasi, uždarytas tose vietose, kur daugelis lietuvių, nuo bolševikų pirmos okupacijos pasprukę į Klaipėdos kraštą, buvo internuoti, kaip, sakysime, Gerdavoje ir Fišhauzene. Tatai jau 120 metų lietuvių tautos tremtinių praminti keliai.

Vėliau Ignas Domeika gyveno Saksonijos sostinėje Drezdene. 1832 metais rusų caras pažadėjo visiems amnestiją, kas paduos prašymą dėl amnestijos. Kai kas iš ano meto tremtinių tokius prašymus padavė, bet Ignas Domeika su poetu Adomu Mickevičium atsisakė prašyti caro malonės, ir todėl Saksonijos valdžia jiems įsakė iš ten išsikelti. Tada jie apsigyveno Paryžiuje.

Nukrypdami kiek į šoną, norime pažymėti besiskverbiančias mintis, kad ir dabartinės Lietuvos okupantai taip pat buvo pasiūlę tremty gyvenantiems lietuviams plačią amnestiją, bet kaip anuomet Ignas Domeika, taip ir dabar tremtiniai lietuviai tos žadėtos amnestijos globos išsižadėjo ir pasiliko tremty. O tų tremtinių tarpe buvo ne vienas Ignas Domeika. Ateity, tenka tikėtis, tokių bus dar daugiau, kurie, svetimuose kraštuose įsikūrę, mokslo ir kitose gyvenimo srityse daug toms valstybėms ir pagaliau visai žmonijai nusipelnys praturtindami kultūros ir mokslo bendrą lobyną. Ignas Domeika visiems gražus pavyzdys.

Anot tos pačios Liet. Enciklopedijos žinių, Ignas Domeika, apsigyvenęs Paryžiuje tuoj, įsirašė į mokslo ir literatūros draugijas, kuriose būrėsi Lietuvos to meto tremtiniai. 1884 metais gegužės 23 d. Ignas Domeika, jau tuo metu garsus Chilės valstybės mokslininkas, pasiilgęs Lietuvos, važiuoja aplankyti savo dukterį, kuri buvo ištekėjusi už jo pusbrolio. Stambiausia latvių miesto kolonija, kaip ir lietuvių, yra São Paulyje. Čia jie turi savo organizacijas, chorus, bibliotekas.

Nors jų, latvių, visiškai nedaug, su lietuviais ir palyginti negalima, tačiau jie savo kultūringumu, tautiniu susipratimu ir vieningumu daug kartų prašoksta lietuvius. Nors tai ir gėda būtų prisipažinti, bet tai faktas, į kurį su pavydu mes turime žiūrėti. Jie visa galva aukščiau už mus stovi. Jų kad ir mažai, bet daug didesnį svorį turi už mus, lietuvius, viešuose Pabaltijo kraštų reikaluose. Norime ar nenorime, bet mes, lietuviai, latviams turime atiduoti tą pagarbą, kad jie sugebėjo save pastatyti kultūringos tautos aukštumoje, savo rimtu sugyvenimu vienų su kitais, glaudžiu bendradarbiavimu jų oficialių įstaigų su kolonijos nariais.

Nekartą, o daugelį sykių, teko dalyvauti jų parengimuose, susirinkimuose, įvairaus pobūdžio minėjimuose. Įspūdis kuo geriausias. Taip viskas darnu, gražu, pavyzdinga. Visur ir visada, drauge su savo tėvynainiais, dalyvauja ir konsulas, ir ministeris, ir kiti jų įstaigų žmonės. Visi bendrai tariasi, sprendžia, patarimus duoda bei priima. Būdamas jų tarpe, matai, kad jie visi sudaro tikrai vieną bendrą savo šeimyną, iš kurios neišsiskiria nė vienas jos narys, ar jis būtų konsulas, ar ministeris, ar eilinis ateivis. Šitokioje šilumoje, šitokiu bendradarbiavimu vienų su kitais, tikrai kad žmonės susistiprina dvasioje.

NAUJIENŲ-ACME Telephoto

James J. Carroll iš St. Louis senato komitetui pareiškė, jog jis jokio biznis nedaręs su New Yorko gemberiu Frank Erickson.

Pas mus vis dėlto kitaip. Mūsų kolonijoje vadai, ar kaip kitaip pavadinsime, pirmoje vietoje stato savo asmenį, nori turėti garbės, nori būti aukštesni už kitus, nori visuomet sėdėti garbės vietose. O jei koks susirinkimas ar minėjimas, net reikalauja sau garbės prezidiume vietos. O jei to nėra, užsigavimas didesnis, negu jie patys. Bendri visuomenės reikalai mažai tereiškia prieš jų didybę.

Tai mūsų kolonijoje vienas tokio nekultūringumo pažymys. Bet jų yra pilna. Dėl to pas mus niekuomet nėra darnaus darbo, nėra susiklausymo, nėra pasitikėjimo vienų kitais. O pamėgink apie tai pasakyti tokiems vadams, tai atsakymą gausi dar šiurkštesnį, net grąsinantį. Pataikauk, girk, kiekvieną netikslų žingsnį pateisink, tai būsi geras.

Taip mes lietuviai ir gyvename virš 20 metų išpūsto burbulo gyvenimu, pasigyrimais nebūtais ir nenuveiktais darbais. Trokštama tik panegirikos, o darbo visiškai neparodoma. O jei kas pasako ar parašo apie tokią nenormalią pas mus padėtį, sakoma, kad tai šmeižtas.

Tokį tai turime palyginimą tarp latvių ateivių ir lietuvių kolonijos. Nors tai nesmagus palyginimas, bet tai yra tiesa, kurios niekas negali paslėpti, nes ji iki raudonumo kaitina mūsų veidus, kai mes būdami tokie dideli, stebime mažyčius latvius.

Dar dvi naujos pas mus organizacijos

São Paulo mieste lietuviai susilaukė dar dviejų naujų organizacijų. Viena vadinasi "Savišalpinė Kultūrinė Bendruomenė Lietuva", kurios pirmininku yra Zenonas Bačelis ir kurion daugiausia sueina išvietintieji. Antroji vadinasi "São Paulo Lietuvių Menininkų Klubas", į kurį įeina žymesnieji S. Paulo lietuviai menininkai: tapytojai, rašytojai, muzikai, dainininkai. Nesuprantama tik yra tas, kad menininkų klubo pirmininku yra šoferis. Atrodo, kad tai nesuderinama.

Streikas sustabdė traukinius

PARYŽIUS, Prancūzija.—Geležinkeliečių darbininkų streikas sustabdė daugiau kaip 80 nuošimčių krašto traukinių. Streikininkai reikalauja algų pakėlimo.

"Žmogaus Sūnus atėjo ieškoti ir gelbėti, kas buvo pražuvę... Nes Dievas nesiuntė savo Sūnaus į pasaulį pasaulio teisti, bet kad pasaulis per Jį būtų išgelbėtas!" (Luko Ev. 19:10; Jono Ev. 3:17)

ŽODŽIAI IŠ KNYGŲ KNYGOS, ŠVENTOJO RAŠTO!
Veltui įsigykit Ap. Jono Evangelijos!

LITHUANIAN MISSIONARY ASSOCIATION, INC.

(Lietuvių Misijos Draugija)
P. O. Box 488, Chicago 90, Ill., U. S. A.

DANGIŠKA ŠVIESA!
Šeštadieniais pasiklausykite
Lietuvių Krikščionių Radijo Valandos!
WHFC (1450 k.); WEHS-FM (97.9 m.)
7:30 val. vakare!

Evangelikų pamaldos įvyksta sekmadieniais 3:30 val. popiet Raymond salėje, 816 W. 31-ma gatvė, Chicago.

ĮSIGYKIT "DANGIŠKOS ŠVIESOS" PLOKŠTELIŲ!

TURIME DIDELĮ PASIRINKIMĄ:

John A. Kass

DEIMANTŲ
LAIKRODŽIŲ
BRANGMENŲ
SIDABRINIŲ
INDŲ
SIENINIŲ
LAIKRODŽIŲ
RADIO IR
TELEVIZIJOS
APARATŲ
IR KT. PREKIŲ

Laikrodžiai Pataisomi Specialisto

Duodama 1 metų Garantija

Lengvais Išsimokėjimais

JOHN A. KASS
4102 ARCHER AVENUE
(prie Mozart Street)
Tel. LAfayette 3-8617

Seniausia Lietuvių Jewelry Krautuvė Brighton Parke
Įsteigta 1915 metais

SOTUS ALKANAM PADĖK!

AID OVERSEAS, Inc., **2244 W. 23rd Place.**
CHICAGO 8, ILL. TELEFONAS VIRGINIA 7-8711.

AID OVERSEAS, INC., siunčia maisto siuntinius į Vokietiją ir kitus Europos kraštus, išskiriant SSSR. Pristatymas trunka apie 18 dienų. Maisto siuntiniai pakuojami Europos sandėliuose, o užsakymai iš Chicagos siunčiami AIR MAIL. Kely dingę siuntiniai keičiami kitais, nes pilnas draudimas. Reikalaukite pilno sąrašo.

SIUNTINYS Nr. 3—$6.20
4 sv. rūkytų lašinių
2 sv. kiaulinių taukų
3 sv. margarino
1 sv. kiaulienos mėsos

SIUNTINYS Nr. 5—$5.40
3 sv. rūkytų lašinių
2 sv. marmelado
2 sv. pupelių kavos
2 sv. cukraus
1 sv. margarino

SIUNTINYS Nr. 10—$6.50
2 sv. rūkytų lašinių
2 sv. kiaulinių taukų
2 sv. margarino
2 sv. degintos kavos
1 sv. šokolado

SIUNTINYS Nr. 12—$6.40
2 sv. rūkytų lašinių
2 sv. kiaulinių taukų
3 sv. degintos kavos
2 sv. cukraus

SIUNTINYS Nr. 19—$9.95
4 sv. rūkytų lašinių
2 sv. kiaulinių taukų
2 sv. margarino
2 sv. marmelado
4 sv. degintos kavos
4½ sv. cukraus
2 gabalai tualet. muilo

SIUNTINYS Nr. 25
E) 9 sv. gryn. kiaul. taukų $5.25
C) 15 sv. gryn. kiaul. taukų 8.00

SIUNTINYS Nr. 93—$8.50.
5 sv. kiaulinių taukų
5 sv. degintos kavos

SIUNTINYS Nr. 94.
A) 5 sv. šokolado $5.30
B) 8 sv. bičių medaus 5.00
C) 5 sv. kakavos 4.50
E) 20 svarų cukraus 4.70
I) 5 svarai margarino 3.70

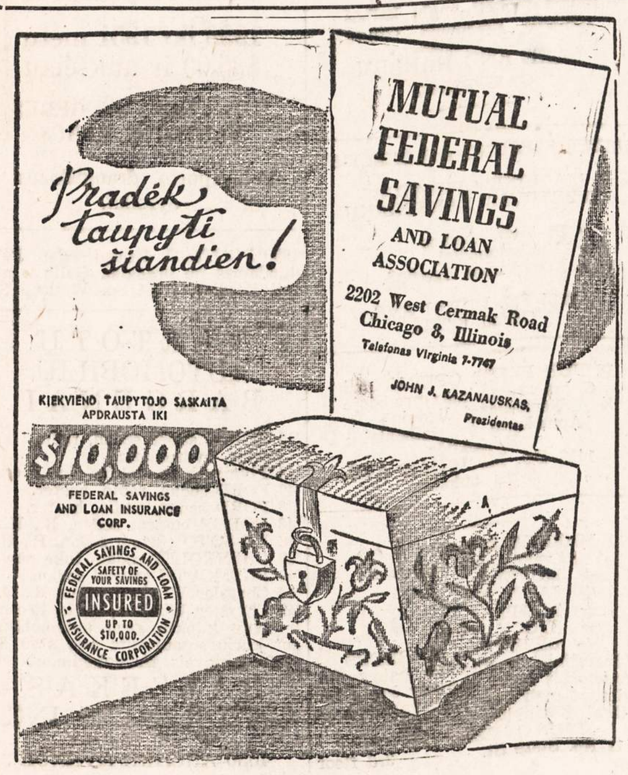

NELAUKITE—
RYTOJ GALI BUTI PERVĖLU!

Jei norite užsitikrinti nuo ugnies namus, baldus, automobilius, ar šiaip ką apdrausti, reikalaukite agento, arba brokerio, kad jis parūpintų jums polisą per mūsų kompaniją. Nelaimei ištikus, neturėsite jokių nemalonumų.
"Mes esame pirmaklasiai nariai Chicago Board of Underwriters"

O'MALLEY & McKAY, Inc
222 WEST ADAMS STREET **KAMBARYS 1043**
Telefonas CEntral 6-5208

Generaliai Agentai Šių Kompanijų:
COLUMBIA INSURANCE COMPANY
PEARL ASSURANCE COMPANY
LUMBERMEN'S INSURANCE COMPANY
MASSACHUSETTS FIRE & MARINE INSURANCE CO.
MICHIGAN FIRE & MARINE INSURANCE COMPANY
AMERICAN AUTOMOBILE INSURANCE CO.
MASSACHUSETTS BONDING & INSURANCE CO.

Pasirinkimas iš 60-ties su viršum vartotų karų
Taipgi, galit įsigyti naują automobilį

MILDA BUICK SALES
Dan Kuraitis, Jonas Rodinas, Vincas Parėdnis ir Antanas Bačkys
907 West 35th Street LAfayette 3-2022

TAUPYKITE ATEIČIAI
Pasidėkite savo taupomus pinigus į Chicago Savings and Loan Association.

KUR—kiekvieno taupomi indėliai yra apdrausti iki $10,000 by an agency of the U. S. Government.
KUR—visada buvo ir yra išmokama aukštas dividendas visiems mūsų taupytojams.
KUR—pinigai kiekvienam taupytojui buvo ir yra išmokama ant parekalavimo.
KUR—patarnavimas visuose finansiniuose reikaluose yra teisingas ir mandagus.

TURTAS VIRŠ 6 MILIJONŲ 100 TŪKSTANČIŲ DOLERIŲ.

CHICAGO SAVINGS AND LOAN ASSOCIATION
6234 SO. WESTERN AVE. JOHN PAKEL, President Telefonas: GRovehill 6-7575

Tel. VIrginia 7-6583
DR. S. BIEŽIS
GYDYTOJAS IR CHIRURGAS
2201 West 22nd Street
Valandos nuo 1—3 ir 7—8
Serėdomis ir nedėliomis uždaryta.
Subatomis nuo 1—3.
Rez. 3241 W. 66th Place
Phone REpublic 7-7868

DR. Z. DANILEVIČIUS
GYDYTOJAS IR CHIRURGAS
atidarė ofisą
10748 So. Michigan Avenue
Tel. WAterfall 8-3060
Priima kasdien nuo 1-4 val. popiet ir nuo 7-9 val. vak., išskiriant šeštadienį ir sekm. Šešt. pagal susitarimo.
Rezidencija: 10838 So. Wabash Ave.
Tel. COmmodore 4-1187.

Ofiso Tel. VIrginia 7-0036
Rezidencijos telefonas
BEverly 8-8244
DR. T. DUNDULIS
GYDYTOJAS IR CHIRURGAS
4157 Archer Avenue
Ofiso valandos:
nuo 2—4 ir nuo 6—8:30 val. vakaro.
Šeštadieniais nuo 2 iki 4 po pietų.
Trečiadienias pagal sutartį.

DR. I. E. MAKAR
GYDYTOJAS IR CHIRURGAS
11750 So. Parnell Avenue
VALANDOS: nuo 2—4 ir 6—8
Tel. PUllman 5-8277.

A. MONTVID, M. D.
West Town State Bank Bldg.
2400 West Madison Street
Val.: 1 iki 3 popiet; 6 iki 8 vakaro
Telefonas: SEeley 3-7330
Namų tel. BRunswick 8-0597.

DR. STRIKOL
GYDYTOJAS IR CHIRURGAS
4645 So. Ashland Avenue
Ofiso valandos: nuo 2—4 ir 6—8;
Ser., Sub. ir Ned. tik pagal sutartį.
Ofiso Telefonas YArds 7-4787
Namų Tel. PRospect 6-1930
Jei neatsilieps viršutiniai telefonai, **šaukite MIdway 3-0001.**

DR. C. Z. VEZELIS
DANTISTAS
4645 So. Ashland Ave.
arti 47th Street
Telefonas YArds 7-2246
Valandos: nuo 9 iki 8 val. vakaro.
Seredoj pagal sutartį.

DR. BRUNO J. ZUBRICKAS
GYDYTOJAS IR CHIRURGAS
2951 WEST 63rd STREET
(netoli Sacramento Ave.)
Valandos: 2—4 po pietų ir 7—9 vak.
trečiad. ir sekmad. pagal susitarimą
Telefonas HEmlock 4-7899
Namų Tel. HIlltop 5-2557

KITI LIETUVIAI DAKTARAI

DR. PETER T. BRAZIS
PHYSICIAN AND SURGEON
6757 So. Western Ave.
CHICAGO, ILL.
Telefonai:
Ofisas HEmlock 4-5849
Rezidencija HEmlock 4-2324
OFISO VALANDOS:
Pirmad., Antrad., Ketvirtad. ir Penktad. 1:30—4: 7—9 vakaro
Treč. ir Šeštad. tiktai susitarus.

DR. B. C. BRUZAS
DANTISTAS
VALANDOS: 10 iki 8.
Trečiadienias tik susitarus
4003 Archer Avenue
Truputį į rytus nuo California
Tel. YArds 7-7772

Tel. ofise VI 7-0600, rez. FR 6-4922
DR. BR. GAIŽIUNAS
GYDYTOJAS IR CHIRURGAS
4055 Archer Avenue
Kampas Archer-California Ave.
VAL.: 2—4 ir 6—9 popiet, išskyrus sekmad. Trečiad.—pagal susitarimą.

Ofiso tel.: YArds 7-1166
Rezid. tel. DAnube 6-1126
DR. J. GUDAUSKAS
GYDYTOJAS IR CHIRURGAS
756 W. 35th Street
Kampas Halsted ir 35-tos gatvės.
Valandos: 1-4 p. p. ir 6:30-8:30 val. kasdien. Šeštad. nuo 1 iki 4 po pietų
Rezid.: 3247 South Emerald Avenue

DR. A. JENKINS
PHYSICIAN AND SURGEON
(Lietuvis Gydytojas)
2500 WEST 63rd STREET
Ofiso val.: kasdien nuo 2—4 p. p. ir 7:30—9 vak. Šeštad. nuo 2—4 p.p.
Trečiad. ir sekm. uždaryta.
Ofiso Tel.: PRospect 6-3838
Rezid. Tel.: VIrginia 7-2421

Ofiso ir Namų Tel. REliance 5-1811
DR. WALTER J. KIRSTUK
GYDYTOJAS IR CHIRURGAS
(Lietuvis Gydytojas)
3925 W. 59th Street
(Prie Pulaski Road)
VALANDOS: 2—4 popiet, 6:30—8:30 vakarais. Trečiadienį pagal sutartį.

Emerg. Tel. KEdzie 3-2868
Dr. Emily V. KRUKAS
GYDYTOJAS IR CHIRURGAS
4146 Archer Avenue
CHICAGO, ILL.
Tel. LAfayette 3-3210
Val.: pirm., antrad., ketv. 12—2:30
6—9 vak., penkt. ir šešt. 12—2:30.
6234 Archer Road
ARGO, ILL.
Tel. SUMMIT 1580
Val.: pirm., antr. ir ketv. 3—5 v. v.
trečiad., penkt. ir šeštad. 3—8 v. v.

Skaitykite "N-nas"

DR. EDWARD B. MURASKAS
GYDYTOJAS IR CHIRURGAS
OFISAS:
5452 So. Kedzie Ave.
VALANDOS: 1 iki 4 ir 7 iki 9 kas dieną, išskiriant treč., šešt. 2 iki 4
Ofiso Telefonas: GRovehill 6-1321
Rezid. Telefonas: VIncennes 6-3900

DR. CONSTANCE O'BRITIS
PHYSICIAN and SURGEON
2408 WEST 63rd STREET
Tel. HEmlock 4-5524
Hours by appointment only.

DR. V. P. TUMASONIS
GYDYTOJAS IR CHIRURGAS
Ofiso telef.: HEmlock 4-2123
6255 SO. WESTERN AVENUE
Rezd. telef.: COmmodore 4-8364
10328 SO. WABASH AVE.
Val: 2-4 ir 6-8 vak. Šešt. tik 2-4 p.p.
Neturi valandų trečiad. ir sekmad.

KITATAUČIAI DAKTARAI

DR. CHARLES SEGAL
GYDYTOJAS IR CHIRURGAS
4740 So. Ashland Ave.
(2-ros lubos)
Ofiso Telefonas: YArds 7-0554
Jei neatsilepia šaukite:
Res. Tel.: MIdway 3-2880
OFISO VALANDOS:
Nuo 10 iki 12 val. ryto, nuo 2 iki 4 val. popiet ir nuo 7 iki 8:30 v. vak.
Sekmadienį nuo 10 v. iki 12 dienos

DR. VAITUSH, OPT.
LIETUVIS

Mano 30 metų praktikavimas jūsų garantavimas.
Palengvina akių įtempimą, kuris esti priežastimi galvos skaudėjimo, svaigimo arba aptemimo, nervuotumo, skaudamą akių karštį, atitaiso trumparegystę ir toliregystę. Prirengia teisingai akinius. Visuose atsitikimuose egzaminavimas daromas su elektra, parodančia mažiausias klaidas. Speciali atida atkreipiama į mokyklos vaikus.
Važiuoju į namus.
Val.: nuo 10:30 ryto iki 7:30 v. v.
Šeštadieniais iki 6 valandos vakare.
Seredomis uždaryta visą dieną, o Nedėlioj pagal sutartį.
Daugely atsitikimų akys atitaisomos be akinių. Kainos pigiau kaip pirmiau.
4712 So. Ashland Ave.
Phone YArds 7-1373

Dr. Kazimieras MICHEL

OPTOMETRISTAS
Tikrina akis, pritaiko akinius, ištaiso kreivas akis be operacijos, turi modernius instrumentus akių bandymui.
Kreipkitės į Dr. Michel dėl akių trūkumų; 35 metų praktika palengvina akių tyrimą, kuris atliekamas su didžiausiu rūpestingumu.
Jei jūsų akys ašaroja ar niežti, negalite siūlo įverti į adatą, akys bijo aštrios šviesos, neįžiūrite skaityti, užeikit pasitarti pas Dr. Michel—nieko nekainuos.
Antras aukštas
4654 SO. ASHLAND AVENUE
Telefonas YArds 7-6616.
Nuo 9:30 val. ryto iki 8 val. vakaro.
Geras patarnavimas.
Kalbu lietuviškai.

DR. G. SERNER
LIETUVIS AKIŲ GYDYTOJAS
25 metų patyrimas

Tel. YArds 7-1829
Pritaiko Akinius
Kreivas Akis
Ištaiso.
Ofisas ir Akinių Dirbtuvė
3401 SO. HALSTED STREET
kampas 34th Street.
Valandos: nuo 10 iki 2, nuo 6 iki 8.
Trečiadieniais nuo 10 iki 12.
Šeštadieniais nuo 10 iki 4 val. popiet.

Dr. R. P. Lutkus
LIETUVIS REGISTRUOTAS OPTOMETRISTAS
Akių Egzaminavimas
Akinių Pritaikymas
ir Lensų Pataisymas
7054 SO. WESTERN AVENUE
Telefonas WAlbrook 5-4353
Valandos: 7 iki 9 vakaro kasdieną, išskiriant ketvirtadienį, šešt. 11—3.

VISKO UŽTEKTINAI TUOJ PRISTATOM

Baldai, šaldytuvai, pečiai, skalbiamos mašinos, lovos, matrasai, kilimai. Radio, televizijos setai, baldai vaikučiams.
Žemos kainos, lengvi išmokėjimai
DIDELIS PASIRINKIMAS
Baldai pagal užsakymą.
ROOSEVELT Furniture Co., Inc.
2310 W. Roosevelt Rd.
SEeley 3-4711

Lietuviai perka tose krautuvėse, kurios garsinasi NAUJIENOSE.

IŠ CHICAGOS IR APYLINKIŲ

★

Ieškomas žmogžudys

Policijai jau yra žinomas asmuo, kuris primušė iki mirties pieno išvažinėtoją Otto Vollenweider, 1951 Burling St. Tas asmuo esąs Tom Bruno.

Taip bent tvirtina Clifford Edwards, 21 metų jaunuolis, kuris gyvena adresu 2047 Howe St.

Edwards prisipažįsta dalyvavęs Vollenweiderio apiplėšime. Tačiau jis nieko bendro neturėjęs su brutališku mušimu: tatai, esą, atlikęs Bruno, kuris lyg ir savo tulžį išliejęs.

Dalykas buvęs tokis: Bruno prieš tą apiplėšimą labai susipykęs su savo buvusia žmona. Dėlei to jis netekęs pusiausvyros. Susikaupusio keršto akstinamas, jis brutališkai ir sumušęs Vollenweiderį.

Policija dabar ieško Tom Bruno.

199 metai kalėjimo

Kriminaliniame teisme teisėjo John J. Lupe kambary buvo nagrinėjama negro Welcome Goode byla. Goode buvo kaltinamas nužudymu bartenderio Constante Gedda. Tatai įvyko pereitų metų birželio 17 d.

Policijos suimtas, Goode prisipažino prie žmogžudystės, bet teisme jis gynėsi, kad to nepadaręs. Sprendėjai vis dėlto jį rado kaltą, o teisėjas paskyrė 199 metų kalėjimo bausmę.

Motinų protestas

Apie 50 motinų susirinko 11-to distrikto kongresmano Timothy P. Sheehan būstinėj, 5411 Higgins dr., pareikšti savo protestą prieš draftavimą 18 metų jaunuolių bei siuntimą kariuomenės į Europą.

Tam moterų būriui vadovavo Mary Berkemeier, žinoma republikonų veikėja.

Suėmė plėšiką

Toivo Heino, kuris taip pat yra žinomas kaipo John Anderson, buvo policijos suimtas, kai jis bandė įsigauti į Sam Ribardo vairuojamą automobilį.

Ribardo yra šoferis ir tarnauja pas Dennis Grenn (10 W. Elm s.), turtingą brangenybių importuotoją.

Heino buvo apsiginklavęs, bet Ribardo išmušė revolverį iš jo rankų, paskui jį sulaikė ir perdavė policijai.

Priešingas gembleriavimo legalizavimui

Virgil W. Peterson, kuris yra Chicagos komisijos su kriminalizmu direktorius, yra priešingas tam, kad gembleriavimas būtų legalizuotas. Jis sako, kad gembleriavimo legalizavimas nė kiek nesumažins kriminalizmo, bet kaip tik priešingai, dar labiau jį padidins. Ir tai nesąs iš piršto išlaužtas teigimas: faktai rodo, jog tose vietovėse, kur gembleriavimas yra legalizuotas, kriminalizmas yra dar labiau įsikerojęs, negu ten, kur gembleriavimas nėra legalizuotas.

"Biologinis reikalas"

James J. Carroll, išgarsėjęs gembleris, stoja už tai, kad gembleriavimas būtų legalizuotas. Senato komitetui, kuriam vadovauja sen. Kefauver, jis pareiškė, kad pašalinti blogiausias gembleriavimo ydas bus galima tik tada, kai pats gembleriavimas bus legalizuotas. Girdi, gembleriavimas yra "daugelio žmonių biologinis reikalas", todėl jo uždraudimas prie nieko gero nepriveda.

Garsinkitės "N-nose"

PRIEŠ 45 METUS IR VĖLIAU

Dan Kuraitis

Žmogaus gyvenime 45 metai yra ilgokas laikas. Per tą laiką daug tenka malonių ir nemalonių dalykų patirti, džiaugtis gyvenimu bei nusivilti juo.

Sakoma, kad žmogus yra savo likimo kalvis. Vadinasi, kokį likimą jis "nukala", tokį jis ir turi.

Koks Lietuvoje buvo gyvenimas prieš 45 metus? Gyvenimas tų, kurie nieko neturėjo ir priversti buvo tarnauti pas ūkininkus faktiškai už mizerną išlaikymą?

Kai metai pasibaigdavo, tai pajamos ir išlaidos beveik susibalansuodavo, — nei likdavo, nei trūkdavo.

Tiems nieko neturintiems ir už menkutį atlyginimą dirbantiems lauko darbininkams priklausė ir p. Dan Kuraitis, kuris savo atsiminimuose pasakoja apie samdomų darbininkų gyvenimą prieš 45 metus. Pasakoja jis apie vieno Lietuvos kampo nuotaikas, kai prasidėjo rusų karas su japonais, o paskui kilo revoliucija.

Tai pradžia.

Tūkstančiai lietuvių stengėsi emigruoti, — emigruoti į Vokietiją, Angliją, Afriką, Kanadą, Ameriką ir kitur. Daugiausia, žinoma, važiavo į Ameriką, kur atsiverčia jo gyvenimo naujas lapas: labai įdomaus ir turiningo gyvenimo lapas.

Apie visą tai jis ir kalba savo atsiminimuose, kurie netrukus bus spausdinami "Naujienose".

305 milijonų dolerių viešiesiems darbams

Chicagos meras Kennelly kalbėjo Union lygos klube. Savo kalboje jis pažymėjo, jog yra daromi viešiesiems darbams finansuoti planai. Miestui būtinai yra reikalingi keli dideli ir platūs keliai, kad nebūtų tokio susigrūdimo, kaip dabar. Būtinai yra reikalingi požeminiai keliai, nes tuo atžvilgiu Chicagos miestas yra labai atsilikęs. Jau esą numatyta visa eilė požeminių kelių.

Tiems požeminiams keliams pravesti bei kitiems pagerinimams numatyta išleisti 305 milijonus dolerių. Tuos pinigus tikisi miestas surinkti, išleisdamas vadinamuosius bonus (atseit, užtraukdamas savo rūšies paskolą).

Visų tų numatytų viešųjų darbų įvykdymas, pasak mero, užims bent keletą metų.

PABRANGS VAŽINĖJIMAS BLUEBIRD AUTOBUSAIS

Bluebird kompanijos autobusams (jie kursuoja tarp Chicagos ir Joliet) Illinois prekybos komisija leido laikinai pakelti kainas. Tuo būdu važiavimas tais autobusais bus brangesnis. Numatoma, kad to pakėlimo dėka kompanija per metus turės $54,000 su viršum daugiau pajamų.

KRAKIŠKIŲ DRAUGIŠKO KLUBO mėnesinis susirinkimas kovo 25 d. NEįvyks dėl Velykų švenčių.
A. Kvedaras, rašt.

CLASSIFIED ADVERTISEMENTS

REAL ESTATE FOR SALE
Namai, Žemė — Pardavimui

RETA PROGA
Justine ir 63-čios apylinkėje parduodamas 2-jų aukštų mūrinis namas. Vienas butas 6 kambarių, antras 7 kambarių. Šiltu vandeniu šildomas, garažas. Nėra nuomos kontrolės Gilus rusys ir viršugritis. Kaina—tiktai $14,800. Vieną butą tuojau galima užimti.
J. KUTRA REALTY
1757 West 51st Street
PRospect 6-7238
FRontier 6-3734.

KOMBINACIJOS NAMAI
ir
mėsos krautuvės biznis.
Išvystytas per 30 metų.
Retail ir urmo apyvarta.
Vėliausios mados deluxe įreng.
Šaldyto maisto dėžės, etc.
Gražus 2-me aukšte 6 kamb. butas
Tile prausykla. Rubber tile virtuvė
Deluxe šaldytuvas ir chamber krosnis
Stokeris, langai nuo šalčio, copper gutters, brezentai, mūrinis namas ir 4 karų garažas.
Kiti investmentai savininką verčia parduoti.
$16,000 įmokėti geriem žmonėm
A. K. Smith CEntral 6-1855
BAIRD & WARNER
215 N. Dearborn St.

PAIEŠKO pirkti Marquette Parke. 2 flatai po 6 kambarius arba po 5 kambarius, jeigu būtų 3 miegami kambarai. Mokėsime visą cash. Agentų prašome neatsiliepti. Atsiliepkite per telefoną REliance 5-0324. Mrs. S. Gercis.

PROGA didelei šeimai arba partneriams. Pigiai namas su 4 butais. Apšildomas. Taverna, 2 butai galima tuojau užimti. 11578 So. Prairie Ave. Chicago.

PARDUODAMAS namas 7 kambariai gyvenimui su tavern bizniu. Biznis išdirbtas per 20 metų, geroje apylinkėje, tarpe 3 gatvių. Pardavimo priežastis vienai sunku apsidirbti. 4244 So. Ashland Ave.

TRYS BARGENAI
Marquette Parke 69th ir Campbell 2 flatų po 5 kambarius.
Bridgeporte 6 butų mūrinis namas.
21st ir Halsted, taverna ir 16 kambarių rooming house. Telefonuokite po 7 val. vak. GRovehill 6-7451.

TURIU išvažiuoti iš Chicagos ir parduodu du gerus namus 726 West 21st St., ir 3223 S. May St. Tel. GRovehll 6-1965

PARDUODAMAS namas. 7 flatai. Su tavernos bizniu ir 5 karų garažu. Kampas 1025 ir 51st St. Galima pirkti su arba be zinio. Taipgi priimsiu namą arba mažą ūkį mainais. Apžiūrėk. Savininkas A. Kazaitis. 6801 So. Artesian Ave.

MARQUETTE PARKE. Classy ir moderniškas naujas buildingas. 2 flatai po 5 kambarius ir vienas 4 kambarių. Tyla. Kombinacijų cabinets ir pantry. Įrengti refrigeratoriai. Moderniški vandentekiai. Aukštas attic. Bungalow stogas. Tinkama didesniam kambarių skaičiui. Tuojau įėjimas. Kaina 30,000. Cash arba išsimokėjimais.
CHAS. URNICH-URNIKAS
2500 W. 63rd St. Antros lubos
PRospect 6-6025

AUTOS—TRUCKS—WANTED
Reikia Automobilių ir Trokų

NORIU pirkti 41 arba 46 metų 4 durų sedan Chevrolet arba kitokį automobilį. Kas turite atsišaukite: A. F. Stanevich, 3451 S. Wallace, Chicago, Ill. Phone: LIvingston 8-4023.

MUSICAL INSTRUMENTS
Muzikos Instrumentai

"DAINAVOS" ANSAMBLIUI skubiai reikalingas akordionistas tautiniams šokiams groti. Asmenys, kurie sutiktų, prašomi pranešti ansamblio valdybos pirmininkui A. Dzirvonui (tel. YArds 7-5211).

PIANO akordionas 120 bosų, kaip naujas. Piatenesi italų darbo. 2014 Canalport Ave., SEeley 3-8082.

Ligos palietė "N." Štabą

Gripo epidemija, kuri šiandien plačiai siaučia visoje Amerikoje, palietė daugumą "Naujienų" darbininkų. Šios savaitės pradžioje buvo tokia padėtis, kad atrodė abejotina, ar begalės reguliariai išeiti dienraštis. Buvo apsirgę po kelis darbininkus kiekviename skyriuje — spaustuvėje, redakcijoje ir ofise.

Šiaip taip apsidirbti tebuvo galima tiktai dėl to, kad kai kurie nepaliovė dirbti, net ir sirguliuodami. Tačiau vienas redakcijos narys ir du spaustuvės darbininkai negalėjo ateiti į darbą ištisą savaitę.

BUSINESS CHANCES
Biznio Progos

TAVERNA ir likerių krautuvė pardavimui. 3337 So. Halsted St.

SKUBIAI parduoda taverną labai prieinama kaina. Partneriai nesutinka. Geras biznis. Ant kampo Cermak ir Halsted gatvių. 2140 South Halsted St.

TAVERNA — moderni, su 2 aukštų mūriniu namu. Alyva karštu vandeniu šildomas 6 kambarių modernus butas. 6729 So. Halsted St.

KAMPAS, grosernė ir mėsos krautuvė su 4 kambariais. YArds 7-1944.

RESTORANAS ir taverna. Gerai išvystytas biznis, prie 2 didelių vieškelių. 7 kambarių namas, 2½ akrų, 37 mylios į žiemių vakarų Chicagą. Kaina pardavimui, padalins. Parduos arba duos lysu. Naujienos, Box 152, Rm. 914, 79 W. Monroe, Chicago, Ill.

LIQUOR STORE and BAR combination. Corner location, long lease, 40% bar business.
1732 West 63rd Street
REpublic 7-9323

TAVERNA — viskas įrengta. Apskritus metus biznis. Garsiame kurortų krašte. Išvystytas per 15 metų. Naujas, modernus namas 30x80. Šakotos pušies seklyčia, 3 prausyklos, 2 purkšlynės, furnasas. Cemento kaladžių garažas 24x30. Naujas turistų cabin 16x34 su plumbingu. 1½ akrų žemės prie vieškelio 70 ir kampo Blaisdell Lake Rd., ½ mylios į vakarus nuo Loretta, Wisconsin. Taip pat lotai prie Blaisdell ežero, Chippewa upės. John Geschel savininkas. Loretta, Wisconsin.

PARDUODAMA taverna ir butas, kaina $2,500. Pardavimo priežastis —liga. Kreipkitės į
2455 WEST 47th STREET

PARDUODAMA
TAVERNA skersai Crane Co. 2 kambariai užpakaly. TV setas. Virtuvė įrengta. 4051 So. Kedzie Ave. Tel. YArds 7-9508.

PARDUODAMA Oak Leaf taverna su namu arba be namo. Su visais naujais įrengimais ir 6 kambarių butu. Norintieji pirkti bizį kreipkitės 3538 So. Halsted St. Norintieji namo, kreiptis pas savininkus Agnes ir Steve's Resort, Townsend, Wis.

PARDAVIMUI TAVERNA su visais įrengimais. 2041 West 63rd Street. Seniai puikiai išdirbtas biznis. Šaukite nuo 12 pietų iki 12 nakties. GRovehill 6-9702, savininkas YArds 7-6802.

PARDUODAMA taverna. Biznis gerai išdirbtas, 3 kambarių butas užpakaly. 3212 So. Halsted St.

MISCELLANEOUS
Įvairus

MODERNIZUOKIT
Savo Virtuvę
arba Bathroom su Steel Wall Tile kambarys 4x7, 4 pėdų aukščio $59.00. Sudėsime—Kreditas.
LAfayette 3-2977
Pasirinkimas gražiausių spalvų.

MOTERYS ateivės ir amerikietės, turinčios rankų darbo siuvinių, mezginių, mažų ir didelių monogramų, įvairios spalvos audeklų, gali juos parduoti. Pirksime ir užsakysime. Žinioms, kreipkitės telefonu Frontier 6-1515 dienomis ir vakarais
SPECIALTY MFG. Distr. Co.
3603 So. Union Ave.

TUCK POINTING
Langų "Caulcing"—kaminus taisom ir plytų darbus darome
Dovanai apskaičiavimas.
Pašaukite GUS G. JENES
3504 So. Halsted St.
YArds 7-2641.

JONAS CONRAD TUCK
POINTING BIZNYJE
Atnaujiname nusidėvėjusį namą, pripildome lietaus išplautus plytų tarpus. Taip pat pataisome kaminus ir apie langus. Per daug metų gerai patyręs darbe lietuvis. Reikalui priėjus kreipkitės: J. CONRAD, 5242 So. Artesian Ave. GRovehill 6-4177

Mes taisome visokias
SIUVAMAS MAŠINAS
Visas darbas garantuotas. Mes taip pat išnuomojame mašinas. Duokite mums perdirbti koja minamas mašinas į elektrines. Nemokamas apskaičiavimas. Turime puikų pasirinkimą vartotų SINGER mašinų.
SINGER SEWING MACHINE COMPANY
4222½ Archer Avenue
Tel.: FRontier 4-6847.

FURNISHED ROOMS — TO RENT
Gyvenimui Kambariai

MOTERIMS nuomojamas kambarys, šiltas. 936 W. 34th Place.

RENDON kambarys pavieniam vyrui arba vedusiai porai. 6319 South Talman. Pirmas aukštas.

IŠNUOMOJAMAS kambarys su baldais ir patogumais. Šiltas ir šaltas vanduo, galima naudotis virtuve ir šaldytuvu. 1959 W. Washington Blvd 2nd floor Tel. MOnroe 6-1925

HELP WANTED—MALE
Reikia Darbininkų

HELP WANTED—MALE
Darbininkų Reikia

REIKALINGAS SPAUSTUVĖS DARBININKAS
NAUJIENOMS reikalingas spaustuvės darbininkas prie linotipo arba rankų darbų.
Rašykite arba kreipkitės į NAUJIENŲ administraciją tokiu adresu:
NAUJIENOS
1739 South Halsted Street Chicago 8, Illinois

MEN WANTED
PUNCH PRESS OPERATORS — ASSEMBLERS
INSPECTORS — LATHE OPERATORS
Excellent Wages — Good Working Conditions
Steady Work — Some Overtime
Rotating Shifts
BORG & BECK
DIVISION of BORG - WARNER CORP.
5950 WEST 66th STREET

HELP WANTED—FEMALE
Reikia Darbininkių

HELP WANTED—MALE-FEMALE
Reikia Darbininkų ir Darbininkių

MERGINŲ REIKIA
18 — 40 METŲ AMŽIAUS
Mums reikia 6 iki 8 merginų. Patyrimas nėra reikalingas
PRADŽIOJE 96 CENTAI Į VALANDĄ
PO 30 DIENŲ PAKELS IKI $1.06
★ Apmokami šventadieniai ir atostogos
★ Dykai sveikatos ir ligoninės apdrauda
★ Pasitraukimo planas
★ Malonios darbo sąlygos
KREIPKITĖS
2000 SO. WESTERN AVE.

OPERATORS EXPERIENCED
BETTER BLAUSES. VERY GOOD WORKING CONDITIONS
INSURANCE BENEFIT. CONVENIENT TRANSPORTATION
ERWIN — ERWIN
31 SO. FRANKLIN ST. (near Monroe) PHONE FRANKLIN 2-7977

FARMS FOR SALE
Ukiai Pardavimui

80 AKRŲ derlingo juodžemio farma. 67 dirbamos žemės, likusioji—ganykla. Gerai nusausinta, aptverta. Elektra, telefonas, mokyklos busas, pašto kelias prie durų. Puiki pienininkystei, daržovėms farma. St. Louis River slėnio širdyje. Niekad nebūna blogo derliaus. Nori parduoti. Miles Johnson, Cloquet, Minnesota.

PARDUODAMA 160 akrų farma, gera žemė, nauji namai. 80 ar daugiau dirbamos, kitos ganyklos.
Parduodami 66 akrai, 8 kambarių namas, reikalingas truputį taisyti, didelė barnė ,keli maži namai, upelis bėga šalia namų. Kaina $2,900.
Parduodama 160 akrų farma, naujas silo 10x30. 100 akrų dirbamos, 25 ar 30 akrų ežeras, kita ganyklos. 16 melžiamų karvių, daugiau 20 jauniklių. Galima pirkti visos farmos mašineriją su gyvuliais arba tik farma.
Reikalingi darbininkai, kuriems patinka ūkio darbai. Pažymėkite norimą gauti mėnesinį atlyginimą.
Rašykite tokiu adresu:
JOHN W. KARROLL
Rt. 1, Box 266
CUSTER, MICH.

NAMAI, farmos, biznio progos. Įvairaus didumo ir kainos. Rašykit dėl sąrašo. Decker Realty Service, Inc., Paw Paw, Michigan.

IEŠKO pirkti nuo 20 iki 40 akrų ūkio Wisconsine. Ne toliau kaip 200 mylių. Gali būti seni budinkai. Pats pataisysiu.
Rašykite: Box 3272,
1739 So. Halsted Street
Chicago 8, Ill.

280 AKRŲ farma, 8 mylios į rytus nuo Bertha. 120 akrų dirbamos, kita ganykla. Geri trobesiai. Kaina $10,500. Reuben Johnson, Route 1, Staples, Minnesota.

BUILDING CONTRACTORS
Namų Statytojai—Taisytojai

JOHN G. MEŽLAIŠKIS
GENERALINIS KONTRAKTORIUS IR NAMŲ STATYTOJAS
Statom namus ant savo lotų arba ant jūsų loto. Perkam lotus. Reikale kreipkitės, gausite teisingą patarnavimą už prieinamą kainą.
6649 SO. MOZART STREET
Tel. GRovehill 6-6588

KARPENTERYS
Perdirba kambarius, porčius, žieminius langus "combination" duris, sietelius. Galanda ir taiso piūklus ir žolei piauti mašinas. P. ZAWADES,
7135 So. Rockwell Street
HEmlock 4-1169.

Vis didesnis naujai atvykusių tremtinių skaičius užsisako NAUJIENAS, nes įsitikino, kad jos skelbia daugiausia žinių apie lietuvių tautos laisvės kovas ir gyvenimą Amerikoje.

HELP WANTED—MALE
Reikia Darbininkų

DUOSIU kambarį už dyką 50 ar daugiau metų vyrui, kuris sutiks sekmadieniais draivyti karą. 6541 S. Campbell. PRospect 6-2268.

REIKALINGAS vyras dirbti už baro dienomis. Geras mokestis. 2200 W. Cermak Rd.

2 — 3 VYRŲ
DIRBTUVĖS DARBAS
27 — 45 metų amžiaus
Pradžioje $1.13 pakels iki $1.23 po 30 dienų. Geros darbo sąlygos. Sveikatos ir gyvybės apdrauda. Pensijos planas.
KREIPKITĖS
2000 SO. WESTERN

MARSHALL FIELD & CO.
OAK PARK STORE
Turi nuolatinius darbus
★ FITTER — TAILOR
★ DAY JANITORS
★ FREIGHT OPERATORS
Liberali darbininkų pašalpa.
Atsineškite gimimo metrikus.
ir Social Security kortą
Reikia mokėti anglų kalbos
Kreiptis Personnel Office
3½ aukštas.
LAKE AND HARLEM
OAK PARK.

PAPER SLITTING and SHEETING
MACHINE OPERATORS
DIRBTUVĖS DARBININKŲ
★ Pastovus darbas
★ Viršvalandžiai
★ Nemokamai ligoninė.
2201 SO. UNION AVE.
CAnal 6-2333.

PUNCH PRESS OPERATORS
Geras atlyginimas pradžioje
Nemokamai ligoninė
Apmokami šventadieniai
Kreipkitės
1458 SO. MICHIGAN AVE.
2-ras aukštas.

MARSHALL FIELD & CO.
turi nuolatnius darbus dėl
★ MOVERS
★ JANITORS
★ MOPPERS
★ STOCK MEN
★ DISHROOM WORKERS
Liberaliniai darbininkų patogumai. Atsineškit social security kortą ir gimimo metrikus. Turit kalbėti angliškai. Kreipkitės šiandien.
EMPLOYMENT OFFICE
111 No. State St. 3rd floor

HELP WANTED—FEMALE
Reikia Darbininkių

YOUNG WOMEN AND GIRLS
Western Electric
Has Openings
for
TYPISTS
STENOGRAPHERS
JUNIOR CLERKS
DRAFTING TRACERS
KEY PUNCH OPERATORS
COMPTOMETER OPERATORS
There are also excellent opportunities for
Trainees
to learn an office skill in the following occupations:
KEY PUNCH
COMPTOMETRY
TABULATING EQUIPMENT
Good starting rates and opportunities for advancement. Convenient transportation.
Employment office open week days including Saturdays 8:15 a. m. to 5 p. m.
"A GOOD PLACE TO WORK"
WESTERN ELECTRIC
Cermak and Cicero

REIKIA
Naktinių dženitorkų vidurmiesčio ofisų name. 5 valandos darbo naktį. 6 dienų darbo savaitė. Nuo 6 vakaro iki 11 valandos.
Pastovus darbas. Geras atlyginimas.
Kreipkitės Room 833
400 W. MADISON ST.

PRITYRUSI skudurų sortuotoja reikalinga. Nuolatinis darbas, geras mokestis. IDEAL RAG AND METAL CO., 1502 So. Newberry.

VALYMO įstaigoje reikalinga mergina prosyti, suprantanti gerą prosinimo darbą. Aukštas atlyginimas, modernioj įstaigoj. Šaukite:
AMbassador 2-2350.

REIKIA ŠEIMININKĖS
Nereikia drabužių skalbti.
Paprastas valgių gaminimas suaugusiai dirbančiai šeimai. Duodamas kambarys. Dėl susitarimo šaukite: VI 7-0255 po 5:00 val. vakaro arba sekmadienį.

MERGINŲ IR MOTERŲ
Lengvas dirbtuvės darbas. Arti jūsų namų. Darbščiom, patikimom merginom mes siūlome šias progas:
• GERAS ATLYGINIMAS
• PASTOVUS DARBAS
Minimum 48 valandų darbo savaitė
Du poilsio periodai.
Hospitalizacijos planas.
• PELNŲ DALINAMĖS
• APMOKAMOS ATOSTOGOS
Modernūs įrengimai. "Šeimyniška" nuotaika. Gera, patogi transportacija.
F. D. FARNAM COMPANY
4940 W. Flournoy St.
Nuo 9 ryto iki 4 po pietų.

AUTOS-TRUCKS FOR SALE
Autai ir Sunkvežimiai Pardavimui

A & C MOTOR SALES
816-20 W. 35th Street
Visuomet geras pasirinkimas
VARTOTŲ KARŲ
1936 iki 1951 metų
$25.00 ir aukščiau
MES PERKAME GERUS VARTOTUS KARUS
Bridgeporto draugiškiausi dyreliai.

1950 PONTIAC. 4 durų sedan. Parduodamas ne brangiai. Galima matyti kasdien. 3144 So. Wallace St.

VARTOTŲ AUTOMOBILIŲ BARGENAI
'49 BUICK super sedan, radio, heater, hydromatic.
'48 Plymouth sp. deluxe club coupe.
'49 FORD sedan, radio, heater.
'50 FORD sedan, radio, heater.
'48 DODGE custom sedan, R., H.
'48 DE SOTO custom sedan, R., H.
'49 CHEVROLET sedan. Like new.
'49 PLYMOUTH special sedan.
'46 Chrysler Windsor sedan, R., H.
'49 Chrysler Windsor, radio, heater.
Ir daug kitokių gerų automobilių, ant kurių sutaupysite nuo $100 iki $500. Lengvais išsimokėjimais.
BALZEKAS MOTOR SALES, INC.
"U will like us"
4030 ARCHER AVENUE