ORAS

Giedra, popiet šilčiau.
Saulė teka — 5:36; leidžiasi — 6:15.

NAUJIENOS

THE LITHUANIAN DAILY NEWS

The First and Greatest Lithuanian Daily in America
NAUJIENOS
The Lithuanian Daily News
Published by The Lithuanian News Publishing Co., Inc.
1739 So. Halsted St., Chicago 8, Ill.
Phone CAnal 6-8500
Over One Million Lithuanians In The United States

VOL. XXXVIII. Kaina 5c Chicago 8, Ill. Šeštadienis, Kovo-March 31 d., 1951 Price 5c No. 77

TŪKSTANČIAI MIRŠTA Š. KOREJOJE DĖL LIGU

JV-S TENKA TAIKYTI KAIMYNUS

WASHINGTON, D. C.—Šiuo metu Washingtone vyksta Amerikos respublikų užsienio reikalų ministerių konferencija. Ją atidarant prez. Trumanas akcentavo reikalą vieningos Amerikos kontinento akcijos kovai su komunistų agresija. Tą pačią mintį išreiškė JAV valstybės sekretorius Acheson.

Iš pirmo požiūrio dalykas atrodo itin lengvas. Ne vienos Amerikos respublikos valdžia nėra komunistinė. Visos jos nepalankiai žiuri į Rusijos ir jos satelitų režimus.

Bet štai kliutys: pačios Amerikos respublikos toli gražu nekaip sugyvena savo tarpe. Pav. Guatemala neturi diplomatinių ryšių su Dominikonų Respublika, Nicaragua, Venecuela arba Peru.

Be to, išvytieji iš kai kurių respublikų vadai laukia progos sugrįžti į savo kraštus ir išvyti dabartinius jų vadus, kaip šie išvijo pirma juos.

Todel, norint bendros Amerikos respublikų akcijos prieš komunistus, tenka dėti pastangas pirma sutaikyti tas respublikas, kurios turi vaidų su savo kaimynais. Ir tai yra nelengva užduotis.

Rekomenduoja 5 nuošimčių pardavimo taksus

WASHINGTON, D. C. — Prez. Trumano administracija prašo $10,000,000,000 priedo taksų ryšium su karo Korėjoje ir krašto gynybos programos vykdymu. Valdžios ir kitos agentūros nagrinėja priemones reikalingiems pinigams sukelti.

Ryšium su šiomis pastangomis pasiulymą davė Committee for Economic Development. Tai yra ekonominių duomenų rinkimo ir jų analizavimo organizacija. Ją palaiko biznieriai laisvomis dovanomis.

Organizacija praėjusį ketvirtadienį (kovo 29 d.) paskelbė planą. Plano esmė yra tokia: 1 — sumažinti administracijos siulomą biudžetą 6 bilijonais dolerių; 2 — įvesti visame krašte 5 nuošimčių federalius pardavimo taksus.

Plano autoriai sako, kad apkarpymas siulomo sąmato reiškia sutaupas 6 bilijonų dolerių, 5 nuošimčiai pardavimo taksų žada padidinti valdžios pajamas keletu bilijonų dolerių. Padidinus dar kai kuriuos dabartinius taksus, galima tikėtis 1952 metais pajamų ir išlaidų subalansavimo.

Didesni taksai ir kietesnis suvaržymas kreditų skatins žmones mažiau reikmenių pirkti, ir tai padės infliaciją kovoti, mano plano autoriai.

Moteris JV ambasadorius Olandijai

HAGA, Olandija. — Gerai painformuoti asmens čia kalba, kad JV ambasadorius Selden Chapin artimoj ateity busiąs pakeistas kitu. Kalbama, kad ponia Perle Mesta, dabar einanti pasiuntinio pareigas Luksemburge, būsinti paskirta JV ambasadorium Olandijai.

Komunistai policininkai demonstruoja

VIENA, Austrija.—Apie 100 Vienos policininkų, atleistų iš pareigų dėl jų komunizmo, ir apie 50 jiems simpatizuojančių vyrų praėjusį ketvirtadienį, kovo 29 dieną, surengė demonstraciją prie policijos vyriausios būstinės.

Jie užblokavo gatvę vežimams pravažiuoti 15 minutų. Tai buvo jų antra demonstracija, nes naktį prieš tai "sėdėjimo" streiku demonstravo policijos raštinės komunistai.

Pranešama, kad jie rengia balandžio 4 dieną didelį protesto susirinkimą.

Inteligentiškumo klausimai studentams

BERKELEY, Cal. — Ponia Barbara Kirk, Berkeley Universiteto studentų patarėja, sako, kad ji patyrė, jogei gegužės 26 dieną ir birželio mėn. 16 ir 26 dienomis bus pravesti visame krašte studentų inteligentiškumo tikrinimai.

Pagal tuos kvotimus vieniems karinės prievolės amžiaus studentams bus leidžiama toliau tęsti mokslą, o kiti bus šaukiami kariuomenės tarnybon.

Kvotimams klausimus paruošti, sako ji, Selective Service Sistema pavedė tam tikrai Priceton Universiteto agentūrai.

Kariuomenėn ėmimo pareigūnai sako, kad jie dar negavę paaiškinimų apie tikrinimą.

Kaltina kareivį užmušus du žmones

EIVERSIDE, Cal. — Praėjusį pirmadienį, kovo 26 d., buvo rastas užmuštas Richard Cook vieškelyje Kalifornijoje. Dvi dienas vėliau rasta užmušta jo žmona 14 mylių nuo tos vietos, kur rado jos vyrą. Abu, vyras ir žmona, buvo 18 metų senumo.

Ryšium su galvažudyste buvo areštuotas juodveidis kareivis Lawrence J. Walker. Jisai prisipažino nustumęs Cook'ų mašiną į šalį nuo kelio, bet sakosi jų neužmušęs. Jis juos palikęs kelyje ir nuvažiavęs.

Jo byla tiriama. Negrų organizacijos susidomėjo Walkerio byla.

Pripažino kaip geriausius 1950 m. aktorius

HOLLYWOOD, Cal. — Ketvirtadienio vakare Pantages teatre įvyko pripažinimas geriausių 1950 metų filmų aktorių. Jose Ferrer tapo paskelbtas geriausiu tų metų aktoriu, o Judy Holliday geriausia aktore. Ir geriausiu 1950 metų filmu buvo pripažintas "All About Eve".

Abudu aktoriai, pripažinti geriausiais, nedalyvavo iškilmėse, nes jiedu lankosi New Yorke.

NAUJIENŲ-ACME Telephoto

Korėjos vaikai padeda Amerikos kariams, kurie artinasi prie miestelio.

RAGINA JV SIŲSTI KVIEČIUS INDIJAI

BOMBAY, Indija. Čia vyksta Indijos Kultūrinės Laisvės Kongreso konferencija. Dalyvaus joje ir keletas amerikiečių.

Penktadienį amerikiečiai pasiuntė JAV kongresui paraginimą juo greičiau siųsti Indijon 2,000,000 tonų kviečių, nes šaliai gresia badas. Paraginimą pasirašė Norman Thomas, JV socialistų partijos vadas, Indiana valstybės universiteto profesorius H. J. Muller, W. H. Auden, Max Yergan, Prof. James Burgham ir Harry Goldberg.

Sakoma, Indijos valdžia abejoja ,ar Amerikos kviečiai suspės pasiekti šalį pirm negu badas joje pradės reikštis aštria forma.

Dideli vardai pelningoje kompanijoje

WASHINGTON, D. C. — Buvęs atstovų rūmų narys Joseph E. Casey po karo suorganizavo kompaniją valdžios parduodamiems laivams pirkti. Kompanija turėjo pradinio kapitalo $100,000, o per 3 metus padarė $2,800,000 pelno.

Senato komisija susidomėjo jos tranzakcijomis. Ji užtiko, kad kompanijai priklausė, kaip šėrininkai, admirolas William F. Halsey, buvęs valstybės sekretorius Stettinius ir Julius C. Holmes, dabartinis JV ambasados Londone patarėjas.

Komunistų veikėja teisiama Italijoje

CHIETI, Italija. — Penktadienį, kovo 30 dieną, buvo numatytas nagrinėjimas teisme bylos, iškeltos Laurai Diaz, Italijos komunistų išgarsintai moteriškei.

Ji yra kaltinama "nusikaltimu prieš popiežių". Kaltinamasis aktas teigia, kad 1948 metų liepos 13 dieną, sakydama prakalbą Ortoma-a-mare miestelyje ji išniekinusi popiežių.

Pagal 1929 metais Mussolinio ir Vatikano pasirašytą konkordatą įžeidimas popiežiaus yra skaitomas nusikaltimu, baudžiamu kalėjimo ir pinigine bausmėmis Italijoje. Šalies dabartinė respublikinė konstitucija pasilaikė šį dėsnį, tat pagal jį ir teisiama Laura Diaz.

Pavartos naują priemonę greitiems važiuotojams

DETROIT, Mich. — Trafiko teisėjas Watts turi nemažai bylų, kuriose yra kaltinami automobilistai pergreitu važiavimu. Šie aiškinasi skubėję į darbą.

Teisėjas John D. Watts nutarė, kad jis nebaus tokių greitų važiuotojų nė piniginėmis, nė kalėjimo bausmėmis, nė leidimo jiems važiuoti neatims. Vietoj to teisėjas Watts nutarė reikalauti, kad greitųjų važiuotųjų mašinose būtų įrengti reguliuotojai — ir kad jie būtų nustatyti ne greitesniam, kaip 40 mylių per valandą važiavimui.

Šeši vaikai žuvo gaisre

SOUTH KINGSTOWN, R. I. —Šeši vaikai žuvo gaisre, kuris sunaikino dviejų kambarių namą. Jų amžius buvo nuo 1 iki 12 metų. Ugniagesiai, gaisrą užgesinę, surado vaikų lavonus.

Vaikų motina apdegė. Iš karto manyta, kad žuvo ir vaikų tėvas. Bet vėliau jį surado kartu su septintuoju vaiku artimame gaisro vietai miestelyje Kingston. Tiriama gaisro priežastis.

Ieško nukritusio jūron lėktuvo

TOKIO, Japonija. — Jungtinių Valstybių didžiulis bombonešis B-29 skrido iš Okinawa į Korėją. Į pietus nuo Korėjos jisai nukrito jūron. Penktadienį 25 Amerikos lėktuvai ieškojo jo įgulos.

Lėktuvą ištiko nelaimė, kai jo motorai sugedo. Kiek vyrų juo skrido, iš karto nepranešta.

8 JV ARMIJOS BŪSTINĖ KOREJOJE. — Pranešama, kad pietų Korėjos gynybos ministerija paleidžia iš tarnybos 120,000 karių rezervų. Jų jėga reikalinga šalies ūkio ir kitiems būtiniems civiliams darbams. Be to, pietų Korėjos valdžia nestengia jų aprengti ir aprūpinti pabuklais karo veiksmams.

Vėliausios Žinios

★

—J. Valstybių bombonešiai B-29 penktadienį mėtė bombas į keturius Yalu upės tiltus. Yalu upė skiria šiaurės Korėją nuo Mandžiūrijos.

—Komunistinė Kinija pasiūlė Indijai 1,000,000 tonų javų.

—Jungtinės Valstybės įteikė rusams taikos su Japonija sutartį. Manoma, kad Rusija atmes ją.

—Pranešama, kad pastaruoju laiku ūkių produktų kainos J. Valstybėse nukrito 1 nuošimtį.

—17 J. V. karo laivų atplaukė į Gibraltarą.

—Oro tyrinėtojai spėja, kad per ateinančius keliolika metų vasaros ir žiemos busiančios šaltesnės ir lietaus kraštas gausiąs daugiau.

—Rusija uždarė du savo konsulatus Jugoslavijoj.

—Berlyne naujas incidentas. Penktadienį vakarų zonos policija išgirdo moteriškės kliksmą mašinoje. Atidariusi mašinos duris, ji rado kartu su moteriške du komunistus policininkus. Moteris šaukė, kad policininkai nori ją vežti į rytų zoną. Vakarų policija norėjo areštuoti policininkus. Vienas jų pabėgo. O kada atvyko daugiau komunistų policijos, tai antrasis policininkas pasakė, kad jis nebenori grįžti į rytų zoną. Abudu, policininkas ir moteriškė, palikti vakarų zonoje.

Paleis iš darbo 4,000

SOUTH BEND, Ind. — Studebaker korporacija paskelbė, kad pirmadienį ji atleis iš darbo šio miesto įmonės 4,000 darbininkų neribotam laikui. Darbai tenka susiaurinti dėl to, kad valdžia apribojo vartojimą tokių medžiagų, kaip plieno, vario ir gumos.

Geležinkeliai prašo aukštesnio apmokėjimo

WASHINGTON, D .C. — JV geležinkelių kompanijos kreipėsi į Tarpvalstybinę Verslo Komisiją prašymu pakelti 15 nuošimčių apmokėjimą prekių gabenamų geležinkeliais. Kompanijos aiškina, kad algas darbininkams teko pakelti, o ir kitos jų išlaidos padidėjusios.

KOMUNISTŲ NUOSTOLIAI KOREJOJE 760,300

141,300 paimtų nelaisvėn

80 sprausminių lėktuvų kautynėse

TOKIO, Japonija. — Penktadienį įvyko Jungtinių Valstybių ir priešų sprausminių lėktuvų kautynės šiaurės Korėjoje.

Jungtinių Valstybių aviatoriai sako, kad jie nušovė vieną priešo lėktuvą ir pažeidė du. Iš JV lėktuvų ne vienas nenukentėjo.

Faktinai įvyko dvejos kautynės. Pirmosiose Amerikos bombonešiai skrido bombarduoti tiltus ant Yalu upės. Priešo sprausminiai lėktuvai mėgino juos pulti. Bet čia teko susikirsti su sprausminiais Amerikos lėktuvais, lydėjusiais bombonešius.

Tiltai jungia šiaurės Korėją ir Mandžiūriją, iš kurios reikmenės yra siunčiamos komunistų frontui.

Atmušė komunistų atakas Korėjoje

TOKIO, Japonija. — Penktadienį sąjungininkų kariai atmušė 2 komunistų atakas šiaurėje nuo Seoulo.

Čia nesiliauja ėję pranešimai, kad komunistai prie 38 paralelės Korėjoje gauna daugiau karo reikmenių ir kariuomenės. Daromas išvadas, kad komunistai mėgins sulaikyti sąjungininkus nuo žygiavimo į šiaurės Korėją.

Galvosukis dėl prez. Trumano pareiškimo

WASHINGTON, D. C.—Spaudos konferencijoje praėjusį ketvirtadienį prez. Trumanas pareiškė žurnalistams, kad jisai jau yra nusitaręs, ką daryti ryšium su 1952 metų rinkimais. Tačiau savo nutarimą paskelbsiąs tokiu momentu, kuris jam atrodys parankus.

Taigi pasiliko neatsakytas klasimas, ar jis kandidatuos į prezidentus 1952 rinkimuose. Ir vėl. spėliojama: vieni kalba, kad jis kandidatuos, kiti kad nekandidatuos.

4,000 benamių dėl potvynių

ATLANTA, Ga. — Smarkus lietus ir tirpstąs šiaurės srityse sniegas pakėlė vandenis pietinių valstybių upėse. Jau daugiau kaip 4,000 gyventojų turėjo pabėgti iš savo namų dėl potvynio.

Kontrabandistei 18 mėnesių kalėti

NEW YORK, N. Y. — Etta Hoffman, atvykusi į Ameriką iš Belgijos, buvo kaltinama, kad kontrabandos būdu atvežusi čia daimantų ir kitokių pažibų kone $500,000 vertės. Pažibos buvo paslėptos jos batukuose.

Moteriškei paskirta bausmė kalėti 18 mėnesių.

TOKIO, Japonija. — Iš karinių šaltinių patirta penktadienį (kovo 20 d.), kad tūkstančiai žmonių — karių ir civilių gyventojų — miršta šiaurės Korėjoje nuo epideminių ligų, raupliių ir šiltinės. Civilių gyventojų miršta daugiau negu karių.

Pasiekią sąjungininkus pranešimai sako, jogei dėl ligų miršta daug daugiau negu žuva karo fronte.

Komunistai neturi užtektinai gydytojų. Dauguma gydytojų ir slaugių yra paimtų karo tarnybai. Pasilikusieji namie medicinos žmonės net nerodo ženklų, kad jie rūpintųsi civilių gyventojų gydymu — taip rusti esanti sveikatos požiuriu padėtis krašte.

Sąjungininkų žvalgyba sako, jogei komunistai mėgino skiepyti savo karius nuo užkrečiamų ligų. Tačiau užtikti skiepai, juos ištirus, pasirodė neveiklūs.

Tokia buvusi padėtis pernai rudenį. Dabar ji žymiai pablogėjusi.

* * *

Washingtone, D. C ., paskelbta JV armijos apskaičiavimai. Jie rodo, kad komunistų nuostoliai Koirėjoje užmuštais, sužeistais ir nelaisvėn patekusiais siekia 760, 300 asmenų. Tai yra 136,300 didesnis skaičius negu rodė pirmesnysis vasario mėnesio 20 dieną paskelbtas apskaičiavimas.

Iš paduodamo 760,300 skaičiaus 543,000 sudaro mušių nuostolius, 76,000 nuostolių turėta ne dėl mušių ir 141,300 karių paimta nelaisvėn.

Kinija svarstanti J. T. pasiulymą

LAKE SUCCESS, N. Y.—Kinų komunistų radijas Peipinge atmetė MacArthuro pasiūlymą tartis mūšių paliaubų Korėjoje klausimu. Tačiau jau daugiau kaip mėnesį laiko komunistai tyli dėl Jungtinių Tautų pasiūlymo taikos Korėjoje.

Ir kadangi Kinijos komunistai dėl šito pasiūlymo tyli, tai Jungtinių Tautų atstovų tarpe vyrauja mintis, jogei kinai svarsto pasiūlymą.

Sustreikavo bijodami darbingesnių vyrų

LONDONAS, Anglija. —Šiaurės Anglijoje ketvirtadienį sustreikavo keletas šimtų anglių krovėjų. Dalykas toks, kad į tas vietas, kur jie dirbo buvo atgabenta iš kitur tokių pat darbininkų. Šie pasirodė darbingesni.

Vietiniai sustreikavo ir aiškina, kad atgabentieji darbininkai atimsią jiems darbus.

JV nuostoliai Korėjoje 57,120

WASHINGTON, D. C.—Ketvirtadienio pranešimai sakė, kad Jungtinių Valstybių nuostoliai Korėjos kare iki kovo 29 d. užmuštais ir sužeistais siekia 57,120.

LAIŠKAI IŠ BRAZILIJOS

Rašo ST. AUDRONAŠA

Įspūdingas Vasario 16-os minėjimas

Kadangi šiais metais Vasario 16 pasitaikė penktadienį, tai viešas minėjimas buvo nukeltas į sekmadienį, vasario 18 d. Minėjimą rengė visos São Paulo lietuvių organizacijos bendrai São Paulo konservatorijos salėje su gana plačia ir įdomia programa. Minėjime dalyvavo, be lietuvių, svetimų valstybių atstovai, vietos brazilai ir žurnalistai, kurių vienas, Ferreira Carat, pasakė puikiausią šiame minėjime kalbą. Po visų sveikinimų ir kalbų sekė meninė minėjimo dalis: dainos.

Šita minėjimo šventei surengti daugiausia pasidarbavo kun. P. Ragažinskas.

Rio de Janeiro lietuviai taip pat tą pačią dieną iškilmingai minėjo Vasario 16, prie kurios surengimo daugiausia prisidėjo Fricas Meieris. Jis sujungė Vasario 16 su savo 10 metų atstovavimo Lietuvos Brazilijoje sukaktinėmis.

Sao Paulyje bus lietuvių paveikslų paroda

Dailininkai Stančikaitė-Abraitienė ir A. Kairys rengia savo kūrinių parodą, kuri bus išstatyta kovo ar balandžio mėnesį São Paulo mieste. Šitai parodai jau seniai rengiamasi ir tikimasi, kad turės gerą pasisekimą, nes mūsų tapytojai žada išstatyti savo geriausius kūrinius.

Iliustruotoji Lietuva

Šių metų pradžioje išėjo iš spaudos portugalų kalba leidinėlis, pavadintas "Iliustruotoji Lietuva" (A Lituânia Illustrada), kurį redagavo Petras Babickas, o išleidimą finansavo Fricas Meieris. Be to, dar yra išleista apie Lietuvą, drauge su latviais ir estais, "O Baltico", brošiūrėlė, kurioje Petras Babickas patiekia keletą Lietuvos istorijos bruožų, o Fricas Meieris apie genocidą.

P. Babickas yra parašęs knygą ir jau rengia spaudai. Tai bus jo kelionės įspūdžiai po Pietų Ameriką.

DP Australijoj ir Afrikos negrai

Antanas Gaulia iš Brazilijos buvo nuvykęs į Australiją, manydamas, kad tenai galėsiąs geriau įsikurti ir laisviau gyventi, negu Brazilijoj. Tačiau labai nusivylęs grįžo vėl Brazilijon ir apie tenykštį gyvenimą aprašė "Mūsų Lietuvoje". A. Gaulia savo įspūdžiuose rašo, kad Australijoje DP gyvena lygiai taip, kaip Afrikos negrai. Pastarieji uždirba šešis kartus mažiau, negu baltieji ir dirba pačius sunkiuosius darbus, gyvena prasčiausiuose barakuose. Taip, esą, ir su Australijos DP, kurie gyvena prasčiausią gyvenimą ir negali pasitraukti iš darbo ir ieškotis geresnio, lengvesnio bei pelningesnio, kol neužsibaigs pasirašytas kontraktas. Tokių gyvenimo sąlygų pasibaisėjęs, A. Gaulia spruko atgal į Braziliją, kur gali dirbti ką tik nori, važinėti, kur tik nori, ir pasirinkti tokį darbą, kokį tik nori. Čia niekas ateivių nevaržo jokiais kontraktais, niekas jiems darbo nenuskiria, niekas jų neišsklaido tarp svetimtaučių, kaip tai daroma Australijoj, kad nutautėtų. Priešingai, naujieji ateiviai (DP) dar geresnius darbus gauna, negu senieji gyventojai.

Lietuva Brazilijos respublikos prezidento investidūroj

Išprezidentavęs 5 metus, gen. Dutra perleido valdžią naujam respublikos prezidentui Getulio Vargas. Naujojo respublikos prezidento investidūroje dalyvavo didelė daugybė atstovų iš viso pasaulio, su kuo tik Brazilija palaiko santykius. Lietuva taip pat dalyvavo šiose ceremonijose Frico Melerio asmenyje.

Latviai ir lietuviai

Latvių kolonija Brazilijoje yra labai negausinga ir ta pati susispietusi žemės ūkio kolonijose. Materialiai latviai gana stipriai gyvena. Miestuose latvių labai mažai tėra. Tai išimtinai amatininkai, prekybininkai ir pramonininkai. Paprastų darbininkų beveik nėra. Stambiausia latvių miesto kolonija, kaip ir lietuvių, yra Sao Paulyje. Čia jie turi savo organizacijas, chorus, bibliotekas.

Nors jų, latvių, visiškai nedaug, su lietuviais ir palyginti negalima, tačiau jie savo kultūringumu, tautiniu susipratimu ir vieningumu daug kartų prašokšta lietuvius. Nors tai ir gėda būtų prisipažinti, bet tai faktas, į kurį su pavydu mes turime žiūrėti. Jie visa galva aukščiau už mus stovi. Jų kad ir mažai, bet daug didesnį svorį turi už mus, lietuvius, viešuose Pabaltijo kraštų reikaluose. Norime ar nenorime, bet mes, lietuviai, latviams turime atiduoti tą pagarbą, kad jie sugebėjo save pastatyt kultūringos tautos aukštumoje, savo rimtu sugyvenimu vienu su kitais, glaudžiu bendradarbiavimu jų oficialių įstaigų su kolonijos nariais.

Nekartą, o daugelį sykių, teko dalyvauti jų parengimuose, susirinkimuose, įvairaus pobūdžio minėjimuose. Įspūdis kuo geriausias. Taip viskas darnu, gražu, pavyzdinga. Visur ir visada, drauge su savo tėvynainiais, dalyvauja ir konsulas, ir ministeris, ir kiti jų įstaigų žmonės. Visi bendrai tariasi, sprendžia, patarimus duoda bei priima. Būdamas jų tarpe, matai, kad jie visi sudaro tikrai vieną bendrą savo šeimyną, iš kurios neišsiskiria nė vienas jos narys, ar jis būtų konsulas, ar ministeris, ar eilinis ateivis. Šitokioje šilumoje, šitokiu bendradarbiavimu vienų su kitais, tikrai kad žmonės susistiprina dvasioje.

Pas mus vis dėlto kitaip. Mūsų kolonijoje vadai, ar kaip kitaip pavadinsime, pirmoje vietoje stato savo asmenį, nori turėti garbės, nori būti aukštesni už kitus, nori visuomet sėdėti garbės vietose. O jei koks susirinkimas ar minėjimas, net reikalauja sau garbės prezidiume vietos. O jei to nėra, užsigavimas didesnis, negu jie patys. Bendri visuomenės reikalai mažai tereiškia prieš jų didybę.

Tai mūsų kolonijoje vienas t o k i o nekultūringumo pažymys. Bet jų yra pilna. Dėl to pas mus niekuomet nėra darnaus darbo, nėra susiklausymo, nėra pasitikėjimo vienų kitais. O pamėgink apie tai pasakyti tokiems vadams, tai atsakymą gausi dar šiurktšesnį, net grąsinantį. Pataikauk, girk, kiekvieną netikslų žingsnį pateisink, tai būsi geras.

Taip mes lietuviai ir gyvename virš 20 metų išpūsto burbulo gyvenimu, pasigyrimais nebūtais ir nenuveiktais darbais. Trokštama tik panegirikos, o darbo visiškai neparodoma. O jei kas pasako ar parašo apie tokią nenormalią pas mus padėtį, sakoma, kad tai šmeižtas.

Tokį tai turime palyginimą tarp latvių ateivių ir lietuvių kolonijos. Nors tai nesmagus palyginimas, bet tai yra tiesa, kurios niekas negali paslėpti, nes ji iki raudonumo kaitina mūsų veidus, kai mes būdami tokie dideli, stebime mažyčius latvius.

Dar dvi naujos pas mus organizacijos

Sao Paulo mieste lietuviai susilaukė dar dviejų naujų organizacijų. Viena vadinasi "Savišalpinė Kultūrinė Bendruomenė Lietuva", kurios pirmininku yra Zenonas Bačelis ir kurion daugiausia sueina išvietintieji. Antroji vadinasi "Sao Paulo Lietuvių Menininkų Klubas", į kurį įeina žymesnieji S. Paulo lietuviai menininkai: tapytojai, rašytojai, muzikai, dainininkai. Nesuprantama tik yra tas, kad menininkų klubo pirmininku yra šoferis. Atrodo, kad tai nesuderinama.

NAUJIENŲ-ACME Telephoto

Morton Sobell (1), kurį maršalo pavaduotojas Eugene Fitzgerald veda iš New Yorko federalio teismo. Teismas rado Sobell kaltą šnipinėjimu Maskvos naudai. Jam gali būti paskirta mirties bausmė.

Estų skulptorė Argentinoje

Salme Rosolia Riig de Reiman gimusi Estijoje ir baigusi meno akademiją Tartų mieste. Skulptorė žinoma savo tėvynėje ir už jos sienų. Dar prieš antrąjį pasaulinį karą ji lankė Vakarų Europos sostines, o karo metu atsidūrė Švedijoje, kaip tremtinė. Du metus gyvendama Švedijoje suruošė tris savo kūrinių parodas ir daugelyje parodų buvo išstačiusi savo kūrinius.

Argentinoje per porą metų taipgi jau suruošė savo kūrinių parodas Buenos Aires Meno Galerijoje Muller ir kt. Jos kūrinius matėme oficialiame Argentinos vyriausybės ruoštame "Rudens Salione" o pereitą birželio mėn. pasirodė su savo kūryba Argentinos sostinės Vieux Paris parodoje.

Ji dirba skulptūras naturalaus didumo ir portretus.

Ponia Riig de Reiman savo kuryba daro gražią propagandą savo pavergtai tėvynei Estijai.

$5 už bėgimą nuo policininko

F. Rooms, 1348 E. 48th, 23 metų kolegijos studentas, buvo gavęs tiketą už nevietoj pastatymąsavo automobilio. Ketvirtadienį jis atėjo į Grand Crossing policijos stotį ir ėmė klausinėti, kas tai per tiketas, ir nevisai mandagiai apžodžiavo policininką, o paskui ėmė bėgti, Policininkas studentą pagavo, o teisėjas nubaudė $5 už priešinimąsi areštui.

"Naujienų" Vakaras

BALANDŽIO 8 D.
SOKOLŲ SVETAINĖJE

2337 So. Kedzie Avenue

Bus puiki programa.

ĮVAIRIOS ŽINIOS IŠ ARGENTINOS

LIETUVIAI MOKSLEIVIAI ARGENTINOJE

1950 m. gruodžio 2 d. Buenos Aires Lietuvių Klube įvyko mūsų moksleivijos vakaras. Dalyvavo lietuviai moksleiviai su savo tėvais ir šiaip daug gražaus lietuvių jaunimo. Dėl susidėjusių aplinkybių programa nebuvo išpildyta, o pasitenkinta lietuvių moksleivijos susiartnimo pastiprinimu ir bendrais publikos šokiais, orkestrui "Baltica" griežiant.

Buvo malonu girdėt tarpusavy kalbant lietuviškai įvairiausių mokyklų moksleivius. Parengime matėsi Buenos Aires universitetų studentės Irenė Andriuškaitė, Juana Sidabraitė ir studentai Sigitas Šiaučiūnas, Petras Staneika ir kt. Daugiausia matėsi gimnazijų moksleivių: sesutės Rita ir Violeta Satkauskaitės, Bruna Mažrimaitė, Sofia Jacunskaitė, o taipgi baigusios gimnazijų Genovaitė Dovydaitytė, Birutė Petrauskaitė, Genovaitė Pilypaitė, Jadzė Šimėnaitė, bei specialėse mokyklose besimokančios Rose Katinaitė, Kunigonytė, Krikščiūnaitė, Adela N. Kulionytė, Kazakevičiūtė, Alicia Stašaitytė ir daug kitų pavizdingų lietuvaičių. Pradžios mokyklų koleges atstovavo Elena Sikerytė su sesute, Marta Jacunskaitė ir kitos mokslo siekiančios naujosios kartos atstovės.

Malonu buvo matyti Argentinoje gimę jaunuoliai ir jaunuolės, čia baigę mokslą ir sukūrę lietuviškas šeimas Antanas ir Viktorija Taraškaitė Paluikiai, Guillermo ir Gražina Motiekūnatė Simanavičiai ir daug kitų jaunų ir inteligentškų šeimų.

Netrūko ir naujokų. Bendras jaunimo dalyvavimas kultūriniame parengime mus artina ir stiprina lietuvybę.

DAUMANTAS NAMIKAS IŠVYKO MENDOZON

Architetas Daumantas Namikas pasirašė sutartį su hidrauliškų stočių statybos firma ir išvyko keturiolikai mėnesių į Mendozą, su mėnesinu atlyginimu $2,400. Sykiu važiuoja ir ponia Irenė Gasevičiūtė Namikenė.

Mendozoje nuo seniau gyvena buvęs tremtinys Vytautas Sedžius, kuris ten yra statybos firmos dalininku ir dirba prie valstybinės statybos "Ciudad Evita". Be to, Mendozoje antras metas dirba Burigue Černiauskas, baigęs aukštesnę technikos mokyklą Buenos Aires mieste. Jis ten gyvena su savo žmona, ponia Markuškyte Černiauskiene. Abu Černiauskai gimę Argentinoje. Mendozoje taipgi įsikūrė iš tremties atvykusi telšiškių kirpėjų Endriuškų šeima.

Nadas Giedraitis

TURIME DIDELĮ PASIRINKIMĄ:

DAIMANTŲ
LAIKRODŽIŲ
BRANGMENŲ
SIDABRINIŲ
INDŲ
SIENINIŲ
LAIKRODŽIŲ
RADIO IR
TELEVIZIJOS
APARATŲ
IR KT. PREKIŲ

Laikrodžiai Pataisomi Specialisto

John A. Kass — Duodama 1 metų Garantija

Lengvais Išsimokėjimais

JOHN A. KASS
4102 ARCHER AVENUE
(prie Mozart Street)
Tel. LAfayette 3-8617

Seniausia Lietuvių Jewelry Krautuvė Brighton Parke
Įsteigta 1915 metais

CONRAD
PHOTO STUDIO
(lietuvis fotografas)

Specialybė vestuvės. Visų rūšių nuotraukos. Moderniškai įrengta su Hollywood šviesoms.
414 WEST 63rd ST.
Tel.: EN 4-5883
EN 4-5840

PROGRESS
LIETUVIŲ BENDROVĖS
KRAUTUVĖS

PEČIAI, ŠALDYTUVAI, TELEVIZIJOS APARATAI, SKALBIAMOS MAŠINOS, BALDAI, MATRACAI, KILIMAI, LOVOS IR VAIKŲ BALDAI.

Didžiausias Pasirinkimas
MAŽIAUSIOS KAINOS
Lengviausi Išmokėjimai.

Baldai Padaromi Pagal Užsakymą

PROGRESS FURNITURE Co.

3224 SO. HALSTED ST.
Tel. VIctory 2-4226
4183 ARCHER AVE.
Tel. LAfayette 3-3171
CHICAGO, ILL.

PAMOKOS

Anglų Kalbos
Lietuvių Kalbos
Stenografijos
Mašinėle Rašymo
Aritmetikos
Pilietybės

MOKSLO LAIKAS:
Nuo 9 ryto iki 3 po pietų ir nuo 7 iki 9 val. vakaro.

AMERIKOS LIETUVIŲ MOKYKLA
816 W. 33rd Pl., Chicago 8, Ill.

MARGUČIŲ VAKARAS IR ŠOKIAI
— RENGIA —
TEISYBĖS MYLĖTOJŲ DRAUGYSTĖ
CHICAGOS LIETUVIŲ AUDITORIJOS
SVETAINĖSE, PIRMAM AUKŠTE
3133 South Halsted Street
Sekmadienį, Balandžio-April 1 diena
Pradžia 4 val. po pietų — Įžanga tik 10c.
Kviečia visus svečius ir Draugystės narius atsilankyti ir atsinešti gražiai numargintų margučių. Bus dovanos už gražiausius margučius ir taip pat bus Door Prizes su įžangos tiketu.
KVIEČIA VALDYBA IR KOMITETAS.

PASIMATYKITE SU STANLEY LITVINU

APIE JŪSŲ INSULIACIJOS PROBLEMAS.—DABAR YRA LAIKAS ĮRENGTI SAVO NAMĄ ŽIEMAI.

MES TURIME IŠDIRBTĄ REPUTACIJĄ PILNO PASIRINKIMO A-1 RŪŠIES STAKO LENTŲ IR NAMAMS MATERIOLŲ.

CARR - MOODY LUMBER COMPANY
3039 So. Halsted St. Tel. VIctory 2-1272
STANLEY LITWINAS, Mgr. — LIETUVIAI SALESMONAI.

ŽALIOJI MĖTA

Žalioji Mėta (Varliamėtė) yra ir buvo vartojama per šimtmečius kaipo naminė gyduolė. Žalioji Mėta yra gera nuo šlapumo susilakymo ir nuo karščiavimo šlapumo kanale. Gerai Žaliąją Mėtą gerti nuo nereikalingų vėmimų. Yra taipgi sakoma, kad ji gera nuo akmeninės ir vandeninės ligų, nuo vidurių išputimo ir nuo kenksmingų g a z ų viduriuose, nuo traukimų, sukimų ir visokių nesmagumų viduriuose. Pasidaryk arbatos iš žalios Mėtos ir gerk kiek tik nori. Svaras šitos Mėtos kainuoja $2.00, o pusė svaro—$1.00. Prisiunčiam į namus.

ALEXANDER'S CO.
414 W. Broadway,
South Boston 27, Mass.

Taupyk Saugiai ir su Geru Uždarbiu

Turtas $28,000,000. Atsargos fondas $2,600,000.

Stipriausia Taupymo Įstaiga Amerikoj.

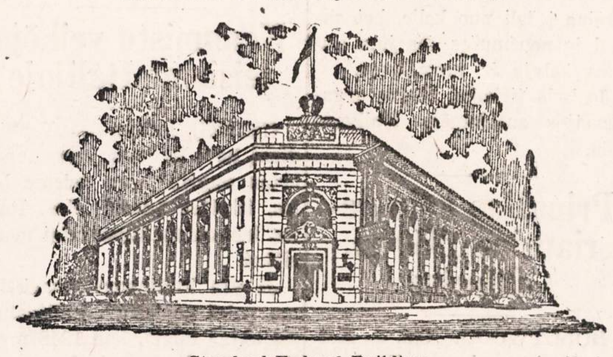

Standard Federal Building.

Standard Federal Savings

4192 Archer Avenue, Brighton Park, Chicago 32, Illinois.

JUSTIN MACKIEWICH, PRESIDENT IR MGR.
TELEFONAS: VIRGINIA 7-1141.

Narys Federal Savings and Loan Ins. Corp.

SOPHIE BARCUS
RADIO VALANDA
IŠ STOTIES
W. G. E. S.
5000 watts—1390 kil.

Kasdien: Pirmadienį iki Penktadienio nuo 8:45 iki 9:30 ryte.

Ir kas Pirmadienį nuo 7:00 iki 8:00 valandos vakare

Lietuviškos Vakaruškos

Tel. HEmlock 4-2413
7121 So. Rockwell Street,
Chicago 29, Illinois

FEDERAL SAVINGS AND LOAN INSURANCE CORPORATION — SAFETY OF YOUR SAVINGS INSURED UP TO $10,000.

Vienas būdas, tai atidaryti sąskaitą Universal Savings and Loan Association, nes čia kiekvieno sąskaita yra apdrausta iki $10,000.00.

Jūs stebėsitės ir džiaugsitės matydami, kaip sąskaita greitai auga, pridėdama gerą nuošimtį prie sistematiško taupymo.

Pas mus padėti indėliai prieš 10 d. mėnesio neša nuošimtį nuo 1-mos dienos.

UNIVERSAL SAVINGS AND LOAN ASSOCIATION
1739 So. Halsted St. Chicago 8, Ill.
HAymarket 1-3317

Atdara kasdieną nuo 9 val. ryto iki 5 val. vakaro. Ketvirtadieniais iki 8 val. vak. Trečiadieniais ir šeštadieniais nuo 9 ryto iki 12 pietų

Ar Jūsų Inkstai Gerai Veikia?

Inkstai prašalina iš organizmo rugštis ir nereikalingą šlapumą. Jei jie netvarkoje, nuodinga materija lieka kūne ir jūsų kraujuje. Jei turite sunkumo nusišlapinti, jei nakčia dažnai turite keltis, jei galva svaigsta, nugarą skauda, jaučiate nuovargį, jei jūsų paakiai patinę, vartokite

ŽOLIŲ ARBATĄ SANITAS No. 101

Kaina $1.10 su prisiuntimu. Mūsų žolių arbata yra ekspertų sudaryta remiantis ilgų metų patyrimu.

Užsakymus su pinigais adresuokit taip:

SANITAS HERBS, DEPT. N
1125 MILWAUKEE AVE., CHICAGO 22, ILL.

MŪSŲ REIKALAI NEW JERSEY VALSTYBĖJE

Kovo 17 d. 10 valandą ryto d.P.Kriaučiukas ir aš leidomės į New Jersey valstybę pasidairyti, pasikalbėti su mūsų draugais ir prieteliais apie atgaivinimą seniau čia stipriai gyvenusio socialdemokratinio judėjimo. Pirmas mūsų vizitas buvo pas d. A. Žolyną. Jis, rodos, tik vienas bėra gyvas iš tų, kurie pasirašė po Lietuvių Socialistų Sąjungos čerterio, išduoto 1906 metais. Vadinasi, prieš 45 metus.

A. Žolynas gyvena už Newarko Varona miestelyje. Drg. P. Kriaučiukas yra ten buvęs bent kelius kartus, o aš ten vykstu dar pirmą kartą. Diena lyg tyčia buvo graži ir saulėta. Mudu automobiliu perkirtom Newarką ir pleškėjome tiesiai į Varoną. Pusė po dvyliktos jau mes sustojome Hilside Ave. prie d. A. Žolyno namų. Drg. Kriaučiukas nenori tikėti, kad čia gyventų d. Žolynas. Nors namo numeris tas pat—37 Hilside Ave., bet jam atrodo, kad namas buvo toliau nuo gatvės, kad medžių kadaise daugiau buvo—viskas netaip, kaip buvo prieš dešimt metų,—pridurė d. P. Kriaučiukas.

Kaip ten bebūtų, bet mes esame toje pačioje vietoje, o ne kitur. Einame. Mus tarpduryje pasitinka p. Žolynaitė. Visi gerai pasipažįstame, pasisveikinome. Pasidalinome išpūdžiais, kad puikioje vietoje Žolynai gyvena.

Po kelių minučių atėjo ir d. A. Žolynas. Aš jį nebuvau matęs apie 20 metų. Puikiai dar atrodo, nė kiek nepakitėjęs, — veidas raudonas, lygus, gražus, akys gyvos. Pasispaudėme dešines ir tuojau nieko nelaukdami, persistatėme, ko mes čia pas jį atvažiavome. Jis nesistebėjo. Sako: "Laukiau, draugai, senai aš jūsų atvykstant, bet vis nesulaukiau" . . . . .

Mes su Kriaučiuku dėbtelėjome į vienas kitą ir pridėjome: "Mat, vis to laiko nėra. Bet dabar viską numetėme į šalį ir atvykome pasitarti, pasikalbėti gal ką galima būtų čia New Jersey sukurti, sudaryti."

Drg. A. Žolynas kiek patylėjęs pradėjo: "Taip, būt galima . . . bet žinote, draugai, 72 metus jau einu . . . Tiesa, dirbtuvėje dirbu ir nesibijau, dar ir jauną kaip kada sukertu. Čia Varonoje veikimui dirvos nėra. Bet po šonu — Newarke, Lindene, Elizibethe puikiausi dirva mūsų veikimui! Tik bėda ta, kad mes veikėjų neturime."

Drg. P. Kriaučiukas pastebėjo: "Nagi, drauge, tu, Gaubiai, Burke, Kažinauskai ir dar keletas kitų mūsų gerų prietelių."

Drg. A. Žolynas pamąstęs atsakė: "Tiesa, tie visi suminėti draugai gali šį tą pradėti. Jeigu jums pavyktų užverbuoti d. Gaubienę iš Newarko prie to darbo, aš esu įsitikinęs, kad kas nors ir būtų padaryta. Nes ji turi energijos, pakantos ir sumanumo. Mes, suprantama, jai padėtume. Tai ką jūs čia norite sukurti?" paklausė d. Žolynas.

Mes žinome, kad čia seniau gyvavo socialistų kuopos ir turėjo nemažą skaičių narių. Kada užėjo tos revoliucijos, kad viską griauti, kas sutverta, suorganizuota, o ypačiai kas socialistiška, — aišku, visas judėjimas susmuko. Newarke dar laikėsi kiek komunistinių žmonių ir jie Palangos Juzės Draugijoje pamaneuruodavo savo revoliucijas. Bet jau ir ten jų tos revoliucijos užsibaigė. Kaip L. Prūseika su savo gvardija atsimetė nuo komunistų ir susiorganizavo į Lietuvių Darbininkų Draugiją, ir įsikurė "Naujoji Gadynė," tai Newarke, Lindene ir Elizabethe gyvavo LDD kuopos. Kada "N. G." užsidarė, tai ir LDD veikimas numirė. Aišku, kad dabar nieko visuose tuose miestuose nėra, bet pavienių tų mūsų buvusių gerų draugų yra. Ką sukurti, tai priklausys, draugai, uno jūsų, ką jie pirma nori sukurti. Jeigu yra noro atgaivinti LSS 11 kuopą Newarke, galima tai padaryti. Jeigu draugai nori LDD kuopos atgaivinti, tegul atgaivina. Mums nėra skirtumo, ką jūs, draugai, suorganizousite, sukursite — vistiek bus socialdemokratinis darbas.

Drg. A. Žolynas yra susidomėjęs mūsų LSS organizacija. Jis, įdėjęs 40 metų darbo į socialistinį judėjimą, nenorėtų skirties su juo senatvėje. Jis mano, kad Amerikos lietuviams yra pakankamai revoliucinė ir pažangi organizacija, tai LSS (Lietuvių Socialdemokratų Sąjunga). Komunistinis judėjimas Sąjungą suskaldė ir nieko geresnio už ją nesuorganizavo, nedavė Amerikos lietuviams. Tiesa, jie (komunistai) užgriebė laikraščius, LSS pinigus ir tulą laiką tarpe lietuvių triumpavo, vartaliojosi, skilo ir dar kartą skilo. Dabar iš komunistų liko siaura sekta, svetimos valstybės agentūra, tai ir viskas. Jeigu nebūtų nueita į tą kraštutinę balą, šiandien mes turėtume puikių pažangų lietuvių išeivijoje judėjimą! Bet, deja, to neturime . . . Jūs, draugai, kurie dar jaunesni, turite energijos ir pasiryžimo — dirbkite ir organizuokite lietuvių darbininkus, pažangius inteligentus, biznierius į LSS į LDD, nes atvykusieji iš Europos (DP) daugumoje yra klerikalai, tokie, kaip daugelis mūsų buvo prieš 50 metų. Į juos reikia kreipti rimtą dėmesį, nes jie jauni žmonės, pralavinti žmonės, čia juos ir gyvenimo sąlygos po truputį pakeis, tas poniškumas iš jų galvų povaliai išgaruos ir, jeigu mes mokėsime tinkamai dirbti, ne vieną iš jų gausime į savo gretas.

Puikiai nukalbėjo d. A. Žolynas. Mes atvykome jį užagituoti, kad jis pradėtų dirbti; jis mumis dar savo žodžiais pastiprino: "Dirbkite, draugai."

Pasidavėme po dešinę, pasispaudėme, sudėdami požadus, kad imsimės to sunkaus darbo—organizuoti New Jersey lietuvius į LSS ar LDD organizacijas. Laiko negaišdami, išvykome į Newarką pas Gaubius.

Radome vieną Gaubį aukso krautuvėlėje dirbantį prie laikrodėlių taisymo. Jis net nustebo, kad šeštadienį taip ankstokai mes čia pas jį iš Brooklyno atvykome. Jeigu kada tekdavo pirmiau atvykti, tai atvykdavome vis naktiies metu. Nieko nlaukdami pasisakėme, iš kur atvykstame ir ko norime iš drg. Gaubių.

Drg. Gaubys mums nedavė nė baigti savo bylos, ir tuoj pradėjo savąją. Girdi, Gaubienės nėra, o be jos šioje apylinkėje nieko nepadarysite. Ji yra išvykusi pas dukterį ir grįš tik Velykoms. Jeigu norite ką nuveikti, tai atvykite po Velykų.

Mes norėjome d. Gaubį sukirsti ir nurodėme, kad vyrai gali pradėti organizacinį darbą taip jau gerai, kaip ir moters. Bet jis mus stūmė prie sienos su faktais, kad vyrai be moterų nieko negali nuveikti. Aš šokau su argumentais, kad va, d.Žolynas pažadėjo. Jūs pradėkite, Kažanauskas prisidės. H.Burkė neatsisakys, tai jūs 4 vyrai galėsite žemę pajudinti. Nieko nelaukęs, d. Gaubys už telefono ir sako: kalbėk.

— Halo! Kas čia kalba? — klausiu aš.

— H. Burkė — atsako.

Išdrožiu aš jam savo spyčių. Burkė išklauso ir priduria: "Drg. Gaubienės nėra, ji parvyks tik Velykoms, o be jos, užtikrinu jums, mes vieni vyrai nieko nepadarysime. Aš jums duodu garbės žodį, kai tik ji parvažiuos, mes sueisime ir, jei bus galima dar jūs iš Brooklyno atvyksite, tai tada pasitarsime ir, gal būt, ką nors mes jums iškepsime."

Kada teko kalbėtis su trimis vyrais ir visi lyg susitarę kalba, kad, esą, be Gaubienės nieko nebūs, tai nusprendėme su d. Kriaučiuku jiems pasiduoti ir iš Newarko niekur kitur nevykome, bet tiesiai namo.

Namie perstačiau LSS organizacinės komisijos sek. d. V. Gervickui, kad šiokių tokių užuomazgų jau padarėme Newarke. Jis mano, kad klabinant duris, gal būt, ir pavyks jas atidaryti.

Po švenčių vyksime vėl į New Jersey valstiją, — gal būt, ką nors ir padarysime.

J. Buivydas

NAUJIENŲ-ACME Telephoto

J. T. kariai Korėjos karo fronte prikala iškabas, kurios nurodo kelią.

NAUJIENŲ VAKARAS
BALANDŽIO 8 D.
SOKOLŲ SVETAINĖJE
2337 So. Kedzie Avenue

Hamilton, Ont.

TURIME LIETUVĮ GYDYTOJĄ

Hamiltono lietuvių kolonija Kanadoje yra trečia savo dydžiu. Mes iki šiol neturėjome nei vieno lietuvio gydytojo, nors sergančių turime gana daug. Kas yra sirgęs ir kas yra turėjęs reikalų su gydytojais, žino, kad pas gydytoją, nemokant gerai kalbos, yra labai sunku išsiaiškinti.

Prieš kiek laiko dirbantis St. Josephs ligoninėje daktaras L. Levinskas Kanados komisijoje išlaikė visus egzaminus ir gavo gydytojo praktikos teises šiose srityse: ginekologijos, chirurgijos ir vidaus ligų. Čia svarbu pažymeti kad Dr. L. Levinskas yra gimęs Aukštaitijoje, Kedainių apskrity; vidurinį mokslą baigė Klaipėdoje, o aukštąjį Karaliaučiaus Universitete. Jis turi visas gydytojui reikalingas asmenines simpatijas: švelnus, draugiškas, visada pasirengęs padėti, patarnauti.

Savo praktiką pradėjo tik nuo vasario mėn. pradžios, bet jau dabar jis turi didelį pacijentų skaičių. Ypač jį lanko lietuviai.

Nors Dr. L. Levinskas dar turi iki gegužės mėn. sutartį su St. Joseph's ligonine bet jau ir dabar jis turi pakankamai pacijentų lietuvių tarpe. Kadangi "Naujienas" Hamiltone skaito apie pusė visos kolonijos, tai noriu paduoti ir Dr. L. Levinsko adresą: 26 Grant Ave, Hamilton, Ont.

NEPRIKLAUSOMYBĖS MINĖJIMAS

Lietuvos Nepriklausomybės minėjimas praėjo ypatingai gražiai. Žmonių atsilankė rekordinis skaičius, kokio dar neturėjo nei viena organizacija. Čia labai malonu pabrėžti, kad minėjime dalyvavo labai daug senų kanadiečių iš miesto ir plačių apylinkių. Aukų surinkta ir pasiųsta 342 dol. 21 c. Tautos Fondui.

....Vytas Dunda.

Geriausia vaikams dovana — vaikų mėnesinis žurnalas

EGLUTĖ

Kaina: Amerikoje $3.00; kitur—$3.50
Pinigus ir užsakymus siųskite:
EGLUTĖ, P. O. Box 22,
Montello Station, Brockton 68, Mass.

NAUJIENA
JUOZO KRUMINO

Apysaka, vaizduojanti dviejų žmonių, vyro ir moters, jausmų konfliktų niuansus, dvasinius apsisprendimus ir tragiškų įvykių pasekmes. 141 psl., kaina $1.50. Knygos Bičiulių Klubo nariai, įmokėję $5.00 mokestį, šią knygą gauna už $1.00, taip pat gaus naujausias Jurgio Savickio, Jurgio Jankaus, Nelės Mazelaitės, Liudo Dovydėno ir kitų žymiųjų autorių grožinės literatūros knygas. Rašykitės į Knygos Bičiulių Klubo narius ir metinį $5.00 mokestį siųskite šiuo adresu:

GABIJA
340 UNION AVENUE
BROOKLYN 11, N. Y.

SOTUS ALKANAM PADĖK!
AID OVERSEAS, Inc., 2244 W. 23rd Place.
CHICAGO 8, ILL. TELEFONAS VIRGINIA 7-8711.

AID OVERSEAS, INC., siunčia maisto siuntinius į Vokietiją ir kitus Europos kraštus, išskiriant SSSR. Pristatymas trunka apie 18 dienų. Maisto siuntiniai pakuojami Europos sandėliuose, o užsakymai iš Chicagos siunčiami AIR MAIL. Kely dingę siuntiniai keičiami kitais, nes pilnas draudimas. Reikalaukite pilno sąrašo.

SIUNTINYS Nr. 3—$6.20
4 sv. rūkytų lašinių
2 sv. kiaulinių taukų
2 sv. margarino
1 sv. kiaulienos mėsos

SIUNTINYS Nr. 5—$5.40
2 sv. rūkytų lašinių
2 sv. marmelado
2 sv. pupelių kavos
2 sv. cukraus
1 sv. margarino

SIUNTINYS Nr. 10—$6.50
2 sv. rūkytų lašinių
2 sv. kiaulinių taukų
2 sv. margarino
2 sv. degintos kavos
1 sv. šokolado

SIUNTINYS Nr. 12—$6.40
2 sv. rūkytų lašinių
2 sv. kiaulinių taukų
3 sv. degintos kavos
2 sv. cukraus

SIUNTINYS Nr. 19—$9.95
4 sv. rūkytų lašinių
2 sv. kiaulinių taukų
2 sv. margarino
2 sv. marmelado
4 sv. degintos kavos
4½ sv. cukraus
2 gabalai tualet. muilo

SIUNTINYS Nr. 25
E) 9 sv. gryn. kiaul. taukų $5.25
C) 15 sv. gryn. kiaul. taukų 8.00

SIUNTINYS Nr. 30—$6.40
5 sv. degintos pupelių kavos

SIUNTINYS Nr. 93—$8.50
5 sv. kiaulinių taukų
5 sv. degintos kavos

SIUNTINYS Nr. 94.
A) 5 sv. šokolado $5.30
B) 8 sv. bičių medaus 5.00
C) 5 sv. kakavos 4.50
E) 20 svarų cukraus 4.70
I) 5 svarai margarino 3.70

JOS. F. BUDRIK, Inc.
3241 SO. HALSTED STREET

500 televizijos setų turi būti parduoti. Pas Budriką kainos yra pigesnės. Niekad anksčiau nebuvo priskaitomos tokios didelės sumos už jūsų senus televizijos ar radijo setus, kiek dabar duoda Budrikas.

Didžiausios Budriko atsargos, sudarytos iš visame krašte pagarsėjusių gaminių, turi Admiral, General Electric, Raytheon, Hallicrafters, Philco, RCA-Victor, Traveler, Dumont, Zenith ir Westinghouse išdirbinių.

Garsus 16 colių televizijos setas už **$188.00**
Garsus 16 colių Console **$198.00**
Garsus 19 colių setas **$225.00**
10 ir 12 colių setai už **$99.00**

Pirkdami pas Budriką, 3241 So. Halsted St., televizijos setus, jus sutaupote $50.00. Kiekvienas televizijos setas yra garantuotas patyrusio TV specialisto. Per 90 dienų patarnavimas veltui. Išmokėti galima 65 savaičių bėgyje. Ateik šiandien, kad galėtum išsirinkti geriausią.

Budriko krautuvė yra 3241 South Halsted St. Pirmadieniais ir ketvirtadieniais atdara iki 9:30 val. vak.

Budriko žymi radijo programa leidžiama su geriausiais lietuviškais talentais iš WCFL, 1,000 kil. Radijo Stoties, 5:30 val. sekmadienio vakarais iki 6:30 P. M. Budriko amerikoniška programa kasdieną iš Radijo Stoties WAAF, 950 kil., 8:30 rytmečiais, išskyrus sekmadienį.

BALSUOKITE UŽ PATYRUSIUS IR GERĄ VARDĄ TURINČIUS REPUBLIKONŲ KANDIDATUS

JOHN G. SVOBODA

JERRY HOLECEK

FRANK MUNGAI

John G. Svoboda labai gerai ėjo knygyno komisijos direktoriaus pareigas pirmojo termino metu. Jis buvo finansų ir statybos komisijų narys. Jam kilo mintis suorganizuoti vežiojamąjį knygyną. Jis buvo išrinktas knygyno komisijos vicepirmininku.

Jerry Holecek baigia antrąjį miesto trustiso terminą. Jis nepraleido nė vieno miesto tarybos posėdžio. Bendradarbiai išrinko jį į kelis atsakomingus komitetus.

Frank Mungai yra knygyno komisijos narys nuo 1949 metų. Jis pagelbėjo paruošti planus knygynui pagerinti. Šiandien Cicero turi vieną geriausių viešųjų knygynų.

Cicero gyventojai gerai pasielgs, jei antradienį ir vėl išrinks šiuos pareigūnus.

JŪSŲ REPUBLIKONAI KANDIDATAI ATLIEKA GERĄ DARBĄ CICERO MIESTUI ANTRADIENĮ, BALANDŽIO 3 DIENĄ

BALSUOKITE UŽ REPUBLIKONUS
Į CICERO MIESTO SAVIVALDYBĘ

Balsavimo vietos bus atdaros nuo 6:00 ryto iki 5:00 val. vakaro.

—Lietuviai, balsuodami už republikonus, nepadarys klaidos, — sako p. Kimbarkas. — Laikykimės vienybės, o vienybėje galybė.

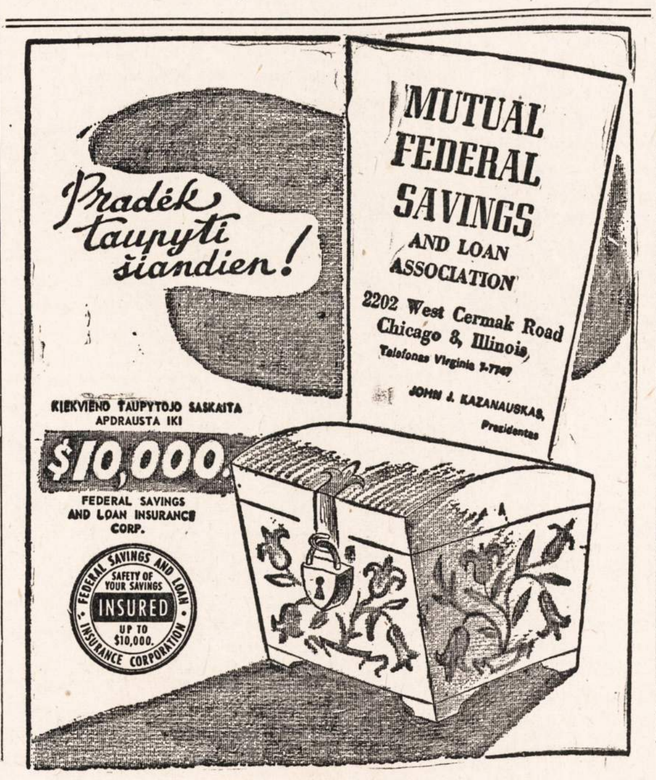

STATAU NAUJUS NAMUS

Atlieku senų namų visokius pataisymus, apkalu su Bricksidings su jūsų arba savo medžiaga. Esu karpenteris unijistas, darbą atlieku gerai ir sąžiningai. Skambinkite nuo 6:00 iki 9:00 p.m.

LAFAYETTE 3-3306.

KAZYS CESNAUSKAS
4240 So. Maplewood Avenue
Chicago 32, Ill.

Pasirinkimas iš 60-ties su viršum vartotų karų

Taipgi, galit įsigyti naują automobilį

MILDA BUICK SALES

Dan Kuraitis, Jonas Rodinas, Vincas Parėdnis ir Antanas Bačkys

907 West 35th Street — LAfayette 3-2022

SIUNTINIAI Į LIETUVĄ

visus mokesčius čia sumokėjus
•
100% apdrausta
•
DRABUŽIAI
GYDUOLĖS
ir t. t.
•
Jūsų giminės gauna be jokių jiems išlaidų

CENTRAL PARCEL SERVICE, INC.
220 SO. STATE ST., CHICAGO
Tel WAbash 2-9354
Atdara šeštadien. iki 1:30 popiet.

NAUJIENOS

THE LITHUANIAN DAILY NEWS

Published Daily Except Sunday by The Lithuanian News Pub. Co., Inc.

1739 South Halsted Street, Chicago 8, Ill. Phone CAnal 6-8500

Entered as second-class matter March 7, 1914 at the Post Office at Chicago, Ill., under the Act of March 3, 1879.

Subscription Rates:
$9.00 per year in Canada
$9.00 per year outside of Chicago
$10.00 per year in Chicago
5 cents per copy

Užsakymo kaina:
Chicagoje—paštu:

Metams	$10.00
Pusei metų	$5.50
Trims mėnesiams	$3.00
Vienam mėnesiui	$1.25

Chicagoje per išnešiotojus:

Viena kopija	5c.
Savaitei	30c.
Mėnesiui	$1.25

Jungtinėse Valstybėse, ne Chicagoj:

Metams	$9.00
Pusei metų	5.00
Trims mėnesiams	2.50

Užsieniuose:

Metams	$11.00
Pusei metų	5.50
Trims mėnesiams	3.00

Naujienos eina kasdien, išskiriant sekmadienius. Leidžia Naujienų Bendrovė, 1739 So. Halsted Street, Chicago 8, Ill. Tel. CAnal 6-8500.

Pinigus reikia siųsti pašto Money Orderiu kartu su užsakymu.

Komisijos Tyrinėjimas Pratęstas

Senatas nutarė prailginti Kefauver komiteto gyvenimą 30 dienų, iki gegužės 1 d., ir paskirti jo išlaidoms dar $15,000. Jei ne šitas senato nutarimas, tai komitetas būtų turėjęs pabaigti savo darbą šiandien.

Komitetas, kurio priešakyje stovi senatorius Kefauver (demokratas iš Tennessee,, yra įgaliotas ištirti priežastis, kodėl įvairūs kriminaliniai elementai, laužydami įstatymus, daro didelį biznį, gyvena prabangoje ir elgiasi taip, lyg kad visai nebūtų teisingumo įstaigų, kurių pareiga tokius piktadarius traukti atsakomybėn.

Kefauverio komitetas dirbo vienuoliką mėnesių. Jo nariai aplankė 15 miestų ir turėjo 264 viešus ir slaptus posėdžius, į kuriuos buvo šaukiami liudininkai — esamieji ir buvusieji vietinių administracijų atstovai, policininkai, kriminalinių biznių vadai ir jų sėbrai. Viso tokių liudininkų buvo išklausyta 764. Kurie atsisakė duoti parodymų, tuos komitetas nutarė traukti tieson dėl senato paniekinimo.

Vieši komiteto posėdžiai iššaukė nepaprastą publikos susidomėjimą, kai jie buvo rodomi per televiziją. Žmonės gavo progą pirmą kartą savo akimis pamatyti garsiuosius "kriminalinio pogrindžio" didvyrius, kurių vardai jai seniai buvo žinomi iš visokių skandalų aprašymų spaudoje.

Kriminalinio biznio dalyviai yra susiorganizavę. Jų centrai paprastai yra didmiesčiuose. Kad jie galėtų sėkmingai veikti, jiems reikia turėti "protekciją" policijoje, vietinės valdžios įstaigose ir tarp įtakingų politikierių. Tą "protekciją" nuperka pinigas. Kriminalinio biznio meisteriai, turėdami dideles pajamas iš neteisėtų šaltinių, paperka policininkus ir teisingumo organų atstovus ir duoda stambias sumas įvairių kandidatų politinėms kampanijoms finansuoti.

Šitie dalykai nėra nauji Amerikos gyvenime. Kriminalybės įtaka politikoje čia yra senas reiškinys, su kuriuo valdžiai tenka nuolatos kovoti. Bet šita kova bus sėkminga tiktai tada, kada ją stipriai rems žmonės. Valdžia negali apvalyti savo įstaigų nuo gemblerių, raketierių ir vagių sėbrų, jeigu žmonės nepaiso, kas tose įstaigose sėdi.

Ne senato uždavinys bausti įstatymų laužytojus. Jisai tiktai leidžia įstatymus. Kefauverio komiteto tyrinėjimas parodė, kad dažnai neatlieka savo pareigos tie, kuriems yra pavesta įstatymus vykdyti.

Komunistų Nuostoliai: 760,300

JAV karo vadovybė apskaičiuoja, kad iki šių metų kovo 23 d. šiaurės korėjiečiai ir Kinijos komunistai turėjo Korėjos kare 760,300 nuostolių užmuštais, sužeistais ir patekusiais nelaisvėn. Per vieną paskutinį mėnesį komunistų nuostoliai padidėjo 136,300.

Kinijos komunistai, kurie įsiveržė Korėjon pereitą lapkričio mėnesį ir paskui pradėjo smarkius puolimo veiksmus prieš Jungtinių Tautų jėgas apie gruodžio mėn. pabaigą, neteko jau beveik 300,000 vyrų. Vieni jų krito mūšiuose, kiti žuvo nuo šalčio, ligų ir kitokiose nelaimėse.

Tai Rusijos vasalų aukos Stalino garbei.

Nei šiaurės korėjiečiams, nei kinams nebuvo jokio reikalo imti ginklą į rankas ir kariauti. Jungtinės Valstybės, sumušusios japonus, seniai siūlė Korėjos žmonėms susivienyti, išsirinkti savo valdžią ir tvarkyti savo krašto reikalus, kaip jiems patinka. Bet Rusija, išsiderėjusi teisę laikinai okupuoti šiaurinę Korėją, sumanė įsteigti virš 38 Paralelės "sovietinę respubliką", tam planui pasipriešino ir neleido šiaurės korėjiečiams dalyvauti viso krašto rinkimuose.

Tokiu būdu Korėjos respublikos steigime dalyvavo tiktai pietinės Korėjos gyventojai. Maskva numanė, kad ta respublika bus silpna ir, amerikiečiams iš jos pasitraukus, bus lengva ją užkariauti. Tada visas Korėjos pusiasalis su 30 milijonų gyventojų bus įjungtas į Stalino imperiją.

Štai kokia yra to Korėjos karo priežastis.

Jei ne Jungtinių Valstybių pasipriešinimas, tai Stalinas būtų savo tikslą pasiekęs. Bet amerikiečiai šiaurės Korėjos komunistus sumušė. Išmintingiausias dalykas, kurį Stalinas tada galėjo padaryti, tai sustabdyti Korėjos karą ir likviduoti tą visą nelaimingą avantiūrą. Bet jisai to nepadarė.

Diktatoriai, deja, turi daugiau ambicijos, negu proto. Užuot įsakęs savo tarnams šiaurės Korėjoje padėti ginklą, Kremliaus "bosas" liepė Kinijos komunistams eiti jiems į pagalbą.

Aišku, kad čia jisai vėl neapsiskaičiavo. Stalinas manė, kad kinų hordos, staigiai įsiveržusios iš Mandžūrijos, nugalės amerikiečius bei jų sąjungininkus ir išvys juos iš Korėjos pusiasalio. Bet jiems sekėsi tiktai pirmuose mūšiuose, kol jie turėjo pakankamai ginklų ir amunicijos, atgabentų iš Rusijos. O kai ginklų atsargos buvo suvartotos, kinam teko trauktis atgal. Jau kelios savaitės, kai Jungtinių Tautų jėgos juos muša ir veja į šiaurę.

Virš trijų ketvirtadalių milijono vyrų komunistai pražudė, vykdydami Stalino kriminalinį užsimojimą užkariauti Korėją. Jų vadai drauge su Kremliaus diktatorium turėtų būt pasodinti karo kriminalistų suole.

Jeigu vakarų demokratijos mažiau klausytų visokių ištižėlių, pataikaujančių Maskvos konspiratoriams, tai jos paskelbtų kovą tiems agresoriams ir tęstų ją iki galutinos pergalės.

APŽVALGA

BRITŲ DEZERTYRAI

Sovietų žinių agentūra Tass pranešė, kad keturi britų kareiviai trečiadienį perėjo sieną į rytinę Vokietiją ir prašė suteikti jiems prieglaudą. Tass paskelbė ir tų dezertyrų vardus.

Vienas britų dezertyras, pabėgęs į rytinę Vokietiją pereitą gegužės mėn., tik ką sugrįžo į vakarinį Berlyną ir pasidavė britų kariuomenės vyriausybei. Suliesėjęs ir nusiminęs, kapralas John Waller, atėjo su savo žmona, kurią jisai vedė sovietų zonoje, ir pareiškė, kad jisai daugiau nebenori tokio gyvenimo, kokį jisai patyrė pas Vokietijos komunistus. Britų kariuomenė laiko jį areště, iki jam bus paskirta bausmė už nusikaltimą disciplinai.

Kapralui Waller pernai pabėgus į rytinę zoną, vokiečiai komunistai jį labai reklamavo, kaip tremtinį, pasprukusį nuo "vakarinių karo kurstytojų". Bet dabar jie apie jį tyli.

Su keturiais naujais britų dezertyrais atsitiks, veikiausia, tas pats, kas atsitiko su tuo kapralu.

ŠAUKIA Į "BENDRĄ FRONTĄ" PRIEŠ FRANCO

Kominformo žurnale, kuris eina Pragoje, Ispanijos komunistų partijos generalinis sekretorius Dolores Ibarruri (La Pasionara) šaukia visas ispanų politines partijas, priešingas gen. Franco valdžiai, susivienyti ir kovoti dėl respublikos atstatymo. Ji rašo:

"Visos tautos demokratinis ir respublikinis frontas gali ir turi būt atsteigtas Ispanijoje."

Ispanijos socialistai, demokratai ir liberalai, kurie kovoja prieš fašistinę Franco diktatūrą, padarytų didžiausią kvailybę, jeigu jie dėtųsi su komunistais. Tokia "demokratija", kokią komunistai įsteigė Čekoslovakijoje, Lenkijoje, Rumunijoje, Vengrijoje, Bulgarijoje ir Albanijoje, yra beveik aršesnė už fašizmą.

Komunistams įsiskverbus į Ispanijos respublikos valdžią, paskutiniais respublikos gyvenimo metais, ta respublika tapo diskredituota, ir jos šalininkams iki šiol tenka dėl to kentėti.

TRUMANAS NESAKO, AR KANDIDATUOS

Spaudos konferencijoje ketvirtadienį prezidentas Trumanas pasakė, kad tiktai jisai vienas težinąs, ar jisai kandiduosiąs 1952 m., bet kol kas jisai laikysiąs savo nusistatymą paslaptyje.

Darbo sekretoriaus padėjėjas Michael Galvin paruošė kalbą Ohio demokratų susirinkimui. Reporteriai, gavę iš anksto jos tekstą, pastebėjo jame žodžius, kad prez. Trumanas vėl kandidatuos ir laimės rinkimus, gaudamas 56 nuoš. balsų. Vienas reporteris paklausė prezidentą, ką jisai manąs apie tą kalbą. Trumanas atsakė, kad kalba jam atrodo graži, bet dėl jos turinio Baltasis Namas nebuvo atsiklaustas.

Kitas reporteris paklausė Trumaną:

"Ar tie žmonės, kurie sako, kad Jūs nekandidatuosite, žino, ką jie sako?"

Prezidentas jam atsakė, kad jisai nemanąs, kad bet kas žino. Žinąs tiktai jisai vienas.

Iki demokratų konvencijos ateinančiais metais prez. Trumanas, veikiausia, niekam ir nesakys, — jeigu jisai neketina kandidatuoti. Prezidentui pasisakius, kad jisai nebebus kandidatas; jo pozicija labai susilpnėtų partijoje ir valdžioje. Prezidento galia remiasi daugiausia tuo, kiek politinių "džabų" jisai gali išdalinti.

Bet jeigu Trumanas norės kandidatuoti, tai jisai turės bent artimus savo draugus apie tai painformuoti iš anksto, kad kas nors neužlįstų jam už akių.

FRANCŪZIJA KOVOS

Francūzijos prezidentas Vincent Auriol, kuris dabar vieši Washingtone, kaip JAV prezidento svečias, pasikalbėjime su Trumanu pasakė jam, kad Francūzija yra pasiryžusi "gintis nuo svetimo agresoriaus"; todėl Francūzija remianti visomis jėgomis šiaurės Atlanto sutarties organizaciją.

Kalbėdamas Spaudos Klube, Prezidentas Auriol su pasipiktinimu pareiškė, kad priekaištas francūzams, jogei jie nekovosią, esąs "žiaurus ir neteisingas įžeidimas". Jisai prašė Amerikos žmones spręsti apie Francūziją ne iš to, ką skelbia "partinė propaganda" arba neatsakingi kritikai.

KODĖL NIEKAS STALINO NEUŽMUŠA

1. Stalinas turi milijonus priešų

Milijonai žmonių keikia raudonąjį diktatorių už pasaulio kančias, bet iki kiol nė viena kulka jo dar nepasiekė, nors jis jau 25 metai kaip laiko Rusiją savo geležinėse replėse.

Amerikietis Ellsworth Raymond, kuris keletą metų dirbo Maskvoje kaipo politinis komentatorius ir Amerikos ambasados vyr. vertėjas, žurnale "American" pasakoja kaip nekenčiamas diktatorius sugeba išvengti savo galo ir kodėl jo niekas neužmuša.

Stalinas visą savo gyvenimą praleido konspiracijoj ir jis puikiai žino kiek jis turi priešų. Fabrikų darbininkai pririšti amžinai prie savo darbo stačlių, ūkininkai suvaryti į kolchozus, žiauriai persekiojami dvasininkai ir intelektualai, o taip pat giminės ir draugai nužudytų per įvairius valymus žmonių, tai yra milijonai jo priešų, kurių kiekvienas būtų laimingas, kad galėtų suvaryti jam kulką į krūtinę. Juk Sovietų Rusijoj nėra šeimos, kuri neturėtų savo nario ar artimo giminės išvežto į vergų darbo stovyklą, tai kodėl niekas iš šių milijonų neatkeršija budeliui.

Atsakymas čia gali būti tas, kad Stalinas, pažindamas savo priešus, moka nuo jų apsisaugoti, turėdamas didžiausią pasaulyje policijos apsaugą.

2. Kremlius

Vienas žvilgsnis į Kremlių daug dalykų paaiškina. Stalinas gyvena ir dirba šioj viduramžių tvirtovėj, už tvirtų akmens sienų 40 pėdų aukščio ir 12 pėdų storio ir vargas būtų tam kas sustojęs užsižiopsos į tuos mūrus — iš nematomos skylės tuojau išlys slaptas agentas, nutemps į nuovadą ir ten reikės ilgai aiškintis.

Kremliaus sienos turi daug durų ir vartų, bet dauguma jų užtaisyta ir užanspauduota arba užmūryta. Tik trys vartai palikti naudojimui, kurie kareivių ir policijos budriai saugojami. Ketvirtas įėjimas yra iš požeminio traukinio atsišakojimo, bet ši linija — tunelis nenaudojama susisiekimui, o laikoma kaip atsarginis išėjimas iš Kremliaus pavojaus metu.

Daug užsienio diplomatų yra kviečiami į diktatoriaus pilį įvairiais reikalais, ir Kremliaus sargai juos sutinka ir palydi šypsodamiesi, menamai reikšdami jiems pagarbą, bet visai skirtingas apsiėjimas yra su aukštais sovietų valdininkais, kurie turi pakvietimus į Kremlių. Vienas Raudonosios Armijos pulkininkas pasakojo tam amerikiečiui kaip jis dalyvavo Kremliuje suruoštame aukštiems kariškiams baliuje.

3. Balius Kremliuje

Pirmiausia jis turėjo gauti specialų leidimą iš saugumo policijos, kuri prieš išduodama leidimą ištyrė visą jo gyvenimo istoriją. Be to, jis turėjo dar gauti kitą dokumentą su fotografija ir pilnu asmens aprašymu. Vėlai (naktį) jis su grupe kitų aukštų kariškių prisiartino Kremliaus vartus. Sargyba labai atidžiai ir pamažu studijavo jų popierius, žiūrėjo į fotografijas ir į veidą, o taip pat ir į kišenes, ar nėra paslėpto ginklo.

(Bus daugiau)

Ryoj atidaroma dailės paroda

Rytoj Stevens viešbuty 2 val. popiet atidaroma pavasarinė dailės paroda. Ją ruošia All-Illinois of the Fine Arts. Šioj parodoje, rodos, dalyvauja du lietuviai dailininkai.

Bus programa. Publika gali atsilankyti parodos pažiūrėti ir programos pasiklausyti (3 aukštas). Įėjimas nemokamas. Paroda tęsis iki rugsėjo mėn. pabaigos.

Gaisras lėktuvų įmonėj

Ketvirtadienio vakare užsidegė Ford Motor Co. fabrikas 7401 S. Cicero, kuris ruošėsi gaminti lėktuvų motorus. Įmonės pareigūnai slepia gaisro smulkmenas; net Chicagos policininkams neleidžiama įeiti į įmonę. Tačiau gaisro gesinti buvo įleisti ir miesto ugniagesiai.

Gaisro ugnis buvo tokia keista, kad apdegė 13 gaisrininkų, kai vienas ugniagesių mėgino pūstuvu nukreipti ugnį nuo įmonės kavinės: ugnis kaip tyčia pasuko į ugniagesius. Visi miesto ugniagesiai daugiau ar mažiau apdegė veidą.

Naujienietis pataria savo draugui užsirašyti NAUJIENAS.

DR. A. GARMUS

NEMUNO PAKRANTĖMIS

(Pasakoja FRANK LAVINSKAS)

11. *(Tęsinys)*

Atėjo ruduo. Senas šaltyšius šalna atnešė Antanėliui šaukimą:

— Ant "liosų" reikia stoti!

Taip Antanėlis su kitais kaimo jaunais vyrais išvyko į apskrities miestą į Starapolę stoti naujokų ėmimo komisijon. Ten jis buvo greitai priimtas ir paskirtas, kaip gražus, aukštas vyras, į caro gvardiją, į pačią sostinę Petrapilį.

Antanėlis pagal įstatymą neturėjo būti paimtas į kariuomenę, jis buvo vienturtis. Visa nelaimė, kad pagal valsčiaus sąrašus skaitėsi ne vienas, o turėjo brolių. Jie buvo mirę, kaimo kapinėse palaidoti ir iš knygų nebuvo išbraukti, skaitėsi gyvi esą.

Netrukus jis apleido Nemuno pakrantes ir atsidūrė caro gvardijoje. Antanėlio motina liko viena. Nesykį ji nubraukė gailias ašarėles. Ji liko be sūnaus, be maitintojo, viena, visų apleista, užmiršta, vargo vargti.

Antanėlis nemokėjo nei skaityti, nei rašyti. Motina jokių žinių neturėjo, ką jos brangus sūnelis tenai veikia. Po metų kitų, jos Antanėlis, kito paprašęs parašyti, atsiuntė motinai laišką. Rašė jis, kad matęs net patį carą Aleksandrą, o po jo mirties matęs, kaip buvo naujas caras Nikalojus vainikuotas. Net degtinės per vainikavimo iškilmes gėręs.

Toliau jis nustojo rašęs.

Betarnaudamas kariuomenėje per pratimus jis nukrito nuo arklio ir sunkiai susižeidė galvą. Ilgai jis gulėjo ligoninėje be sąmonės. Vėliau atsigavo, kiek pasveiko, bet tarnybai jau nebetiko. Jis buvo atleistas iš kariuomenės ir grįžo į savo gimtąjį Viršužiglio kaimą pas motiną.

Čia jis pradėjo skelbtis esąs "Baltasis Karalius".

"Baltasis Karalius" bandė pasipiršti Abugelių Jognieškai, pačiai gražiausiai Šilėnų kaimo merginai. Bet iš tų piršlybų nieko neišėjo: Abugelių Jognieška atsisakė būti "Baltojo Karaliaus" žmona.

"Baltasis Karalius" nesėdėdavo namie pas motiną, bet eidavo iš vieno kaimo į kitą, nuo vieno ūkininko pas kitą.

"Baltasis Karalius" pradėjo skelbti naujas "idėjas", savotišką manifestą.

— Aš, "Baltasis Karalius, skelbiu visiems, kad visi miškai, žemės priklauso man, — sakydavo jis susirinkusiems jo paklausyti.

— Aš padarysiu taip, kad į mišką galės eit uogauti, grybauti — be jokių biletų. Kam reikės kuro — galės į mišką drąsiai važiuoti. Joks "strielčius" neturės teisės atimti nuo jo kirvio ar piūklo. o taip pat negalės rašyti protokolų ir varyti pas "abieščiką". Visos žemės, visi turtai priklausys ne tik man vienam, karaliui, bet visiems mano pavaldiniams lygiomis teisėmis. Ponų man nebus: jų žemės bus atimtos, nusavintos ir išdalintos tiems, kas jas galės pats apdirbti savo jėga, savo rankomis. Visi kumečiai gaus nuo manęs žemės tiek, kiek reikės jam su šeima pragyventi. Kiekvienas iš jų gaus veltui miško medžiagos, pasistatyti gražiam namui, su gražiu sodnu ir rūtų darželiu.

Visi susirinkę klausydavosi jo pasakų. Vieni, pečiais patraukę, šalindavosi nuo jo, kiti pradėdavo juoktis ir tyčiotis iš jo.

Tokios "Baltojo Karaliaus" kalbos pasiekė policijos ir žandarų ausis.

Atvykę į Viršužiglį žandarai, čiupo "Baltąjį Karalių", išsivežė jį su savim ir pasodino į kalėjimą.

Kalėjime jis daug sykių buvo mušamas ir spardomas. Ypatingai jis per patikrinimus gaudavo mušti. Visi kaliniai atsistodavo, o jis, atsisukęs į valdininką, parodydavo užpakalį. Valdininkas jam smarkiai įspirdavo. O jis atsistojęs sakydavo:

— Nesispardyk, atsimink, kad aš "Baltasis Karalius", ir jus visus liepsiu pakarti.

Išbuvęs kalėjime keletą mėnesių, buvo išleistas. Jis, grįžęs į savo kaimą Viršužiglį, ilgai nepasilikdavo pas motiną. Vėl jis leisdavosi per kaimus ir žmones skleisti savo manifestą.

— Visi jauni vyrai, stokite į mano gvardiją. Aš jus taip gerai išmuštravosiu, ginklus duosiu ir mes tą carą nugalėsime, lauk jį išvarysime.

Čia pat "Baltasis Karalius" užtraukdavo savo dainą:

"Bėgo caras per eglyną,
Šakos jam išdraskė klyną.
Bėgo ponai ir bajorai,
Liko vien tik artojai.
Miškus, žemę sau pasiskyrė
Ir prieš caro valdžią atsispyrė."

Daina būdavo labai ilga. Net mes maži vaikai, tą dainą buvome išmokę ir kai kada susirinkę, karves ganydami, ją užtraukdavome.

Išgirdo vieną syk tėvas taip mus bedainuojant, labai nusigando:

— Nevalia, vaikai, — sako jis, — taip prieš carą veblianti. Tai tik "Baltasis Karalius" gali tą daryti.

Mes, vaikai, nesiliovėme. Mums ta daina patiko. Bet už tai kitą sykį net ir per užpakalį gavome.

Vaikai mėgdavo "Baltąjį Karalių" ir su juo susitikti. Jis mokėdavo vaikams daug gražių eilėraščių pasakyti, ypač apie aitvarą. "Baltasis Karalius" ištisomis valandomis sakydavo tuos eilėraščius, vis apie aitvaro nuotykius.

Vėl prikibo žandarai prie "Baltojo Karaliaus", išsivežė jį į kalėjimą. Kiek palaikę, gerai apkūlę, paleido namo.

Jis vėl vaikščiodavo iš kaimo į kaimą ir pradėjo tikrai pamišusio šposus krėsti.

Nueidavo "Baltasis Karalius" į Rumšiškių miestelį, į bažnyčią su kitais kaimynais. Pinigų jis niekuomet neturėjo ir jų nemėgo turėti. Jei jis tų pinigų ir gaudavo, tai tučtuojau vaikams išdalindavo.

Užėjo jis į Iršos krautuvę, pasiėmė kelis pokelius papirosų, atėjo ant rinkelės ir pradėjo dalinti:

— Jūs visi, vyrai, būsite mano kareiviai. Visi mes eisime baltojo caro mušti, jį lauk iš Lietuvos varyti. Še, jums papirosai, kaip pirma mano dovana.

(Bus daugiau)

1951 m. BALANDŽIO 8-tą dieną

Sokolų Svetainėje įvyks

2337 SOUTH KEDZIE AVENUE

NAUJIENŲ VAKARAS

LIUDA ČESNAITĖ
Simo Velbasio studijos šokėja

Simo Velbasio baleto šokėjos

Koncerto dalyvės iš kairės į dešinę: D. Valančiūtė, V. Karosaitė, D. Estkaitė, M. Brenčiūtė, N. Lipčiūtė, V. Tamošiūnaitė, D. Paulavičiūtė, N. Šapalaitė, A. Dovidaitytė, L. Česnaitė ir N. Baleškaitė.

VAIDINA:

Stasys Pilka

Eglė Vilutienė

Alfas Brinka

Kazys Oželis

Kazys Vešota

Pastatymas:

Bruno Ve Sota

Violeta Karosaitė ir Milda Breučiūtė šoks "Naujienų" baleto Jodvi yra daug žadančios jaunos šokikės.

Bruno Vešotos režisuota "Kalbanti Širdis"

STASIUI PILKAI DALYVAUJANT

Velbasio studijos vaikų baletas
Alice Stephens dainininkės

ALICE STEPHENS
vadovauja mergaičių chorui

VIDA TAMOŠIŪNAITĖ,
baleto šokėja

ESTELLE BOGDEN;
solistė

ALFAS BRINKA
misterijoj "Kalbanti širdis"

SIMAS VELBASIS,
baleto studijos direktorius.

DURYS ATIDAROMOS 3:00 VAL. POPIET PROGRAMA PRASIDĖS 4:00 VAL. ŠOKIAMS GRIEŠ J. AKELIO KAPELA

MAŽOSIOS LIETUVOS BIČIULIŲ SAMBŪRIO STEIGIAMASIS SUSIRINKIMAS

Š. m. kovo mėn. 18 d. įvyko seniai lauktas Mažosios Lietuvos Bičiulių Sambūrio Chicagoje steigiamasis susirinkimas. Į "Sandaros" nedidukę svetainę sučėjo tautiečiai ir tautietės, teko pristatyti net porą eilių kėdžių. Iniciatoriai nesitikėjo tokio palyginti gausaus susirinkimo.

Steig. susirinkimą iniciatorių vardu atidarė J. Čėsna. Valandėlę susikaupę, susirinkusieji pagerbė Mažosios ir Didžiosios Lietuvos Didvyrius, dėl Tėvų žemės laisvės kovose žuvusius ir raudonųjų bei rudųjų agresorių kacetuoses, kalėjimuose ir vergų stovyklose nukankintus.

Steig. susirinkimui vesti susirinkusiųjų pasiūlomas ir išrenkamas buv. mokytojas Jonas Mašiotas, sekretoriumi — P. Bagdonas.

Pranešimai ir priekaištai

Vykdant darbotvarkę, ėjo trumpi pranešimai:: a. Mažosios Lietuvos Taryba ir jos veikla, Maž. Lietuvos lietuviai tremtiniai ir dabartinė jų būklė Vak. Vokietijoje; b. Mažosios Lietuvos Bičiulių Sambūrio tikslai ir uždaviniai. Šie pranešimai vis dėlto vienokiu ar kitokiu būdu paveikė dalyvius, nes daug buvo tokių, kurie žodžiu liko nepareiškę savo nuomonės bei nusiteikimų.

Ypač ilgokai kalbėjo ponia Samienė. Ji simpatingu balsu klostė savo argumentus, kad bet kokią ir bet kieno šalpą būtina *vykdyti tik* per Balfą ir kad jokios kitos šalpos organizacijos nereikalingos ir nesteigtinos. Ta pačia prasme kalbėjo dar du dalyviai. Neigiamų įspūdžių sukėlė p. Žumbakio savotiški išvedžiojimai dėl Mažosios Lietuvos lietuvių nejautimo savyje lietuviškumo, o tik pasinešimas propaguoti autonomistines tendencijas.

Šiems negausiems opozicionieriams išsamiai ir argumentuotai atsakė teisininkas L. Šmulkštys. Trumpai ir įtikinančiai kalbėjo prof. K. Žalkauskas, Dr. M. Nasvytis, mokytojas J. Mašiotas, buv. gimnaziojs direktorius E. Nauburas. Už priekaištų nepagrįstinumą ir sambūrio steigtinumą pasisakė dar keli bičiuliai.

Išrinkti valdomieji organai

Taigi vadinamųjų opozicionierių dėstytos nuomonės buvo neįtikinančios. Priešingai, tai sukėlė susirinkusiųjų dalyvių teigiamą nusiteikimą, nes, baigus diskusijas ir patikrinus dalyvių skaičių (diskusijas baigus, keli atėjusieji apleido susirinkimą), pusiau slaptu balsavimu, buvo pravesti MLBS-rio valdybos ir kontrolės komisijos rinkimai.

Naujai įsisteigusio MLB Sambūrio Valdybon buvo išrinkti: Antanina Liorentaitė, Liudas šmulkštys, Emilis Nauburas, Jonas Mašiotas ir Jonas Čėsna; kandidatais — P. Bagdonas, Aleksas Vasauskas ir Mikas Simokaitis. Kontrolės komisijon: Motiejus Nasvytis, Karolis Žalkauskas ir Antanas Graužinis; kandidatais—I. Kurshus ir Vytautas Rėklys.

Pirmieji esminiai nutarimai

Prieš steig. susirinkimo pabaigą buvo pasiūlyti ir priimti pirmieji esminiai nutarimai: Mažosios Liet. Bičiulių Sambūrio, Chicagoje atskirai ir JAV-se apskritai, įsteigimo proga Mažosios Lietuvos Tarybą, jos prezidiumo pirmininko Erdmono Simonaičio asmenyje, pasveikinti ir palinkėti ištvermės ir geriausios sėkmės visuose žygiuose bendram Lietuvos labui ir Mažosios Lietuvos brolių lietuvių gerovei; pasiųsti steig. susirinkime išryškėjusių nusiteikimų dvasioje rezoliucijas mūsų vadovaujantiems veiksniams; šalpos darbą vykdyti per Balfą, su Balfo centru susitarus; patikrinti sambūrio įstatų projektą ir pateikti jį ateinančiam susirinkimui priimti; įsipareigoti mokėti sambūrio nario mokestį 6 dolerius metams; artimiausiu laiku susirinkti išrinktiems Valdybon ir Kontrolės Komisijon pasiskirstyti pareigomis bei sudaryti metmenis artimiausiems žygiams.

Visi lietuviai JAV-se, kuriems visumoje giliai rūpi mūsų tautos gerovė ir ypač Mažosios Lietuvos brolių lietuvių siekiai bei reikalai, turėtų pajausti pareigą įsijungti sambūrin aktyviais nariais. Pranešimus, nario mokesčio bei aukų įnašus ir kitus pasiūlymus bei paklausimus laikinai kreipti anksčiau spaudoje skelbtu adresu: Jonas Čėsna, 3442 Lituanica Ave., Chicago 8, Ill. **Dalyvis**

Cicero

Susituoks

R. V. Lukas su L. Zaura duos ištikimybės pažadus vienas antrą mylėti ir neapleisti iki mirties šį šeštadienį, 3 val. po pietų šv. Antano parapijos bažnyčioj, 15 St. ir 50 Ave. Vestuvių puota svetainėj 2923 So. 49th Ave., Cicero. Panelė Zauraitė, anūkė pp. Yuškų, 1937 So. 48th Ct., linki jauniesiems laimingo gyvenimo. **D.**

Chicagos lietuviams studentams

Grupė Chicagos lietuvių studentų, įvertindama reikalingumą suburti visus Chicagoje studijuojančius lietuvius, nutarė steigti Chicagos Lietuvių Studentų Klubą, kurio tikslas būtų sujungti visus Chicagos lietuvius studentus, pabrėžiant profesinį, socialinį ir kultūrinį bendradarbiavimą.

Steigiamasis Chicagos Lietuvių Studentų Klubo susirinkimas įvyksta pirmąją balandžio dieną, sekmadienį, antrą valandą po pietų, Tremtinių Namuose, 2244 West 23rd Place.

Visi Chicagoje studijuoją (dieną ir vakare) lietuviai kviečiami dalyvauti. **Iniciatoriai**

Pietuose per Velykas

Mr. ir Mrs. Draugeliai, 1701 N. Pulaski Rd., neseniai sugrįžę iš Hot Springs, Ark., kur linksmai praleido kelių savaičių atostogas, Velykų proga suruošė jie draugiškus pietus. Iš St. Paul, Minn., atsilankė Mrs. Mitchell dukrelė Aldona su savo vyru Mr. John Kane. Taip pat pietums buvo pakviesti keli artimi draugai.

Po skoningų pietų svečiai šnekučiuodamies leido laiką, žiūrėdami televizijos. Nejučiomis jau artinosi vakaras, kada po geros vakarienės svečiai išsiskirtė. **J.**

A. † A.

STANISLAVA KUIZIN,
pagal pirmąjį vyrą Beinor,
pagal tėvus Petrusevičiūtė
Gyveno 2548 W. Marquette Rd.

Mirė 1951 m kovo 29 d., 5:37 val. vakare, sulaukusi pusės amžiaus. Gimusi Lietuvoje, Raseinių apskr., Viduklės parap. Amerikoje išgyveno 43 metus.

Paliko nuliūdę: vyras Antanas; duktė Stephania Shelus ir žentas Albert; 2 sūnūs: Petras Beinor ir marti Rita, Edward Beinor ir marti Helen; 4 anūkai ir kiti giminės, draugai ir pažįstami.

Priklausė prie SLA 122 kp.

Kūnas pašarvotas Mažeika ir Evans koplyčioje, 6845 So. Western Ave. Tel. PRospect 6-0099. Laidotuvės įvyks pirmadienį, balandžio 2 d., 8:30 val. ryto iš kopl. į Gimimo Pan Šv. parap bažnyčią, o po gedulingų pamaldų bus nulydėta į Šv. Kazimiero kapines.

Visi a. a. Stanislavos Kuizin giminės, draugai ir pažįstami nuoširdžiai kviečiami dalyvauti laidotuvėse ir suteikti jai paskutinį patarnavimą ir atsisveikinimą.

Nuliūdę lieka: Vyras, Duktė, Žentas, Sūnūs, Marčios, Anūkai ir Giminės.

Laid. Direkt. Leonard Bukauskas, Tel. PUllman 5-9661

Trumpai

—**Konsulas P. Daužvardis** buvo pakviestas Didžiosios Britanijos generalinio konsulo dalyvauti kovo 30 d. mokslo ir pramonės muziejaus patalpose privačiame naujųjų angliškų filmų demonstravime. Taip pat kons. Daužvardis pakviestas į Amedican Foreign Law Assn. pirmadienį ruošiamą Chicagos universitete susirinkimą, kuriame bus diskutuojama informacija apie svetimųjų šalių teisę JAV-ėse.

—**Parapijos pradžios mokyklos** mokinių pasirodymas įvyko praeitą sekmadienį Šv. Kryžiaus parapijos salėje. Mokiniai programą atliko anglų ir lietuvių kalbomis. Kai kurie skyriai savo vaidinimo ir deklamavimo programėles atliko gražiai ir drausmingai. (Y.)

—**St. Pilka** režisuoja A. Gustaičio "Sekminių vainiką", 2 v. vaidinimą, kuris bus pastatytas bal. 1 d. Lietuvių Auditorijoje.

—**J. Vikšraitis,** tremtinys, ieškomas Chicagos Archidiocezijos įkurdinimo komiteto. Žinantieji prašomi pranešti tel. ANdover 3-7080.

—**Lietuvių Studijų Klubo** susirinkimas bus balandžio 1 d. 2 val. popiet "Sandaros" salėje, 840 W. 33rd St., kuriame bus paskaita ir diskusijos apie tarptautinę padėtį ir Lietuvos laisvinimo perspektyvas.

—**"Apie komunizmo pavojų"** American Legion seminare konsulas P. Daužvardis kalba šiandien, kovo 31 d. (3 valandą popiet) Bismarck viešbutyje Chicagoje. Tame pačiame seminare kalba Notre Dame universiteto teisių mokyklos dekanas Clarence Manion, F. B. I. atstovas George R. McSwain ir Chicago Tribune redaktorus Frank R. Hughes.

—**Paslaptingoje zonoje",** vienoveiksmo laisvės kovų vaizdelis, statomas bal. 1 d. Roselande, Visų Šventų parapijos salėje, Liet. Tremt. Bendruomenės skyriaus.

—**Dainos ir literatūros vakaras ruošiamas** Liet. Sporto Klubo "Tauro" kovo 31 d. 7:30 v. v. Tremtinių Namuose.

Piliečių Klubo parengimas

Amerikos Lietuvių Piliečių Pašalpos Klubo pavasarinis parengimas įvyks šį šešetadienį, kovo 31 dieną, visiems gerai žinomoj Hollywoodo salėje, 2417 W. 43rd St. Pradžia 6 val. vakare, biletas tik 55c. asmeniui. Parengimo komisija užtikrina, kad atsilankiusieji tiek patys klubo nariai, tiek pašaliniai bus patenkinti ir visi smagiai praleis laiką.

Darbščiosios klubietės padarys gardžių užkandžių, kurių skonis pritiks alui, lemonadui ir kitiems geros rūšies gėrimams. Be to, pakviestas geras orkestras šokiams. Suvalkiečių Draugijos choras atliks dainų programą. Komisija žadėjo pasirūpinti ir vertingomis dovanėlėmis.

Oro pranašas sako, oras būsiąs gražus, o gražiam orui esant, ypač moterys — merginos galės atvykti parengiman su puikiausiais savo drabužiais.

Taigi pasimatysime.

Reporteris

Radio

* ✪ *

BUDRIKO RADIJO PROGRAMA

Nepamirškite pasiklausyti Budriko radijo programos šį sekmadienį, 5:30 val. po pietų, iš stoties WCFL, 1000 kil. Tikrai pasigerėsite gražiomis dainomis bei gera muzika. Leidėjai — Jos. F. Budrik, Inc. prekybos namai, adresu 3241 So. Halsted St. Chicagoje. —**B. C.**

SPORTAS

★

KREPŠINIO PIRMENYBIŲ PABAIGA

Kovo mėn. 20 d. LSK "Tauro" krepšinio komanda turėjo paskutines savo pirmenybių rungtynes Clyde parko žaidynėse.

Šį kartą lietuviai žaidė iš pirmojo rato užsilikusį susitikimą su tuo pačiu Cicero One penketuku, kuriam jau pereitą savaitę turėjo supasuoti aukštoka pasekme. Taip pat ir šių rungtynių vaizdas buvo maždaug toks pat, tik pralaimėjimas išėjo trupučiuką mažesnis — 34:45. Nedaug ką begalėjo pagelbėti ir talkininkai iš "Grandies" klubo, nes lietuvių komandos žaidėjai daugiau reiškėsi pavieniuose prasiveržimuose, tuo tarpu amerikiečiai parodė neblogus komandinius derinius.

Lietuvių komandoje žaidė ir taškus pelnė: R. Dirvenskis 12, A. Grinius 10, V. Radys 5, S. Zubkus 5, V. Raudys 2 ir E. Šulaitis 0. **E.**

Dviejų moterų kuopų veikla

Yra tokių mūsų moterų veikėjų, kurios ir atostogaudamos nepertraukia savo visuomeninės darbuotės. Viena tokių yra gerai žinoma čikagietė veikėja Petronėlė Grybienė. Vasario mėnesį viešėdama Californijoj, ji dalyvavo tenykščiuose susirinkimuose ir parengimuose. Sugrįžusi Chicagon kovo 4 d., galima sakyti, tiesiog iš traukinio atvyko į Balfo ir Tremtinių Bendruomenės didįjį parengimą ir stojo darban.

Praeitą trečiadienio vakarą p. Grybienė sukvietė "Sandaros" moterų šimtinės kuopos ir Balfo 108 skyriaus susirinkimą pas save. Poniai Grybienei pirmininkaujant, pirmiausia įvyko "Sandaros" kuopos susirinkimas. Pasirodo, kad kuopos narių skaičius auga, ir šiame susirinkime įsirašė dvi naujos narės. Gražu, kad naujai atvykusios lietuvaitės prisideda prie čionykščių organizacijų ir bendrai veikia su senesnėmis lietuvaitėmis.

Be kitų reikalų, kuopa nutarė rengti pramogą, ir tam tikslui buvo išrinkta komisija. Buvo išrinkta nauja valdyba: Bronė Brijūnienė — pirmininkė, Pola Lucas vicepirmininkė, M. Kuper — iždininkė, St. Estka — sekretorė ir M. Mackevičienė ir p-nia Šliažas — iždo globėjos.

Susirinkimui baigiantis, ponia Grybienė įteikė kuopai puikią rankų darbo lietuvišką vėliavą, kurią parvežė kaipo dovaną nuo Los Angeles "Sandaros" kuopos. Vėliavą padirbo buvusi čikagietė Marijona Aftukienė. Ponia Grybienė irgi parvežė dovaną kuopai nuo savęs, kurią šiame susirinkime įteikė.

Kadangi, be mažos išimties, Balfo 108 skyriaus narės yra ir "Sandaros" kuopos narės, tad ir Balfo skyriaus susirinkimas buvo čia pat atliktas. Skyriaus narės rodė rūpestingumo tęsime BALFo šalpos darbo, ypač atjausdamos padėtį tų, kurie dėl įvairių priežasčių nebegalės iš Vokietijos svetur emigruoti. Žinoma, daugiausia rūpi našlių motinų ir jų šeimų pagalbos reikalas. Skyrius nutarė prisidėti prie visų darbų, kuriuos Chicagos apskritis planuoja vykdyti.

Susirinkimas reiškė padėką valdybai už gražias pastangas praeityje ir vienbalsiai patvirtino tolesniam darbui. Valdyba yra šiokia: P. Grybienė — pirmininkė, Pola Lucas — vicepirmininkė, O. Saldukas — iždininkė ir St. Estka — sekretorė. Susirinkime narės sumokėjo $14.00 mokesčių, kurie bus pasiųsti centran.

Maloni šeimininkė vaišino susirinkusius įvairiais gardumėliais (už ką dėkojom p-iai Grybienei), ir linksmoj nuotaikoj nepajutom, kaip atėjo vidurnaktis, ir vykom namo į visas dalis Cricagos. **Balfietė**

LIUDĖSIO VALANDOJ

AIDAS

Labai anksti pirmą savaitės dieną jos atėjo pas kapą, saulei jau užtekėjus... Bet pažvelgusios pamatė akmenį atristą; o buvo jis labai didelis. Įėjusios į kapą, jos pamatė jaunikaitį, sėdintį dešinėje pusėje... Jis joms tarė: "Nenusigąskite; jūs ieškote Jėzaus Nazarėno, kurs buvo prikaltas ant kryžiaus; Jis atsikėlė; Jo nėra čia!"

O jei Kristus neprisikėlė, tai mūsų skelbimas yra tuščias, tuščias ir jūsų tikėjimas!... Bet iš tikrųjų Kristus yra prisikėlęs iš numirusiųjų kaip užmigusiųjų pirmonė.

Mirtie, kur yra tavo nugalėjimas? Mirtie, kur yra tavo akstinas? Mirties akstinas yra nuodėmė, o nuodėmės stiprybė yra įstatymas. Bet dėkui Dievui, kurs mums davė nugalėjimą per mūsų Viešpatį Jėzų Kristų!

(Iš Morkaus Ev. 16 ir 1 Kor. 15)

ŽODŽIAI IŠ KNYGŲ KNYGOS, ŠVENTOJO RAŠTO!
Veltui įsigykit Ap. Jono Evangelijos!

LITHUANIAN MISSIONARY ASSOCIATION, INC.

(Lietuvių Misijos Draugija)
P. O. Box 488, Chicago 90, Ill., U. S. A.

DANGIŠKA ŠVIESA!
Šeštadieniais pasiklausykite
Lietuvių Krikščionių Radijo Valandos!
WHFC (1450 k.); WEHS-FM (97.9 m.)
7:30 val. vakare!

Evangelikų pamaldos įvyksta sekmadieniais 3:30 val. popiet Raymond salėje, 816 W. 31-ma gatvė, Chicago.

ĮSIGYKIT "DANGIŠKOS ŠVIESOS" PLOKŠTELIŲ!

SUSIRINKIMŲ IR PARENGIMŲ

PRANEŠIMAI

ŠV. PETRONĖLĖS susirinkimas įvyks sekmadienį, balandžio 1 d., 1:00 val. po pietų Šv. Jurgio parap. salėje, prie 32 Pl. ir Lituanica Ave.
Kviečia Valdyba.

LIETUVIŲ KĘSTUČIO Pašalpos Klubo mėnesinis susirinkimas įvyks sekmadienį, balandžio 1 d., 1230 v. popiet, Hollywood svetainėje, 2417 W. 43rd St. Duoklės bus priimamos nuo 12:00 val. Jubiliejinių Metų komisija patejks raportą. Visi malonėkite būti.
Lucille S. Shotas, rašt.

SLA 260 kuopos narių susirinkimas įvyks sekmadienį, balandžio 1 d., 2 val. po pietų, naujoj vietoj, 2439 W. 69th St. Kviečiame atsilankyti narius ir norinčius apsidrausti SLA didžiausioje lietuvių organizacijoje. **Valdyba.**

URBA Gėlės Mylintiems, Vestuvėms, Bankietams, Laidotuvėms, Papuošimams
GĖLININKAS
4180 Archer Avenue
Phone: LA 3-5800 arba 3.5870

LOVEIKIS Siunčiam Gėles Telegramu į Visas Pasaulio Dalis
KVIETKININKAS
Gėlės Vestuvėms, Bankietams ir Pagrabams.
3316 SO. HALSTED ST.
Tel. YArds 7-7308

GUŽAUSKŲ
BEVERLY HILLS GĖLINYČIA
Gražiausios gėlės dėl vestuvių, bankietų, laidotuvėms ir dėl kitų visokių papuošimų.
6901 SO. WENTWORTH AVE.
Telef.: ST 3-2454 ir HU 3-2224

GĖLININKAS
(PUTRAMENTAS)
Linksmumo ar liūdesio valandoje Gražiausios Gėlės ir Vainikai. Reikale pašaukite: atvyksim į jūsų namus su vainikų paveikslais išsirinkt.
ROY R. PETRO (Putramentas)
5519 So. Harlem Avenue
POrtsmouth 7-9020.

NAUJIENOS buvo ir tebėra geriausias Amerikos lietuvių draugas.

A. PETKUS
LAIDOTUVIŲ DIREKTORIUS
6812 So. Western Avenue
TELEFONAS GROVEHILL 6-0142
1410 South 50th Avenue
TELEFONAS TOWNHALL 3-2109 CICERO, ILLINOIS
KOPLYČIOS VISOSE MIESTO DALYSE

LIUDĖSIO VALANDOJ
Šaukite
MAŽEIKA & EVANS
LAIDOTUVIŲ DIREKTORIAI
6845 So. Western Ave. Air Conditioned Chapel and
REpublic 7-8600-8601 Parking Facilities.
Tiems, kurie gyvena kitose miesto dalyse rausime koplyčią arčiau jusų namų

John F. Eudeikis
LAIDOTUVIŲ DIREKTORIUS
SENIAUSIA IR DIDŽIAUSIA LAIDOJIMO ĮSTAIGA
AMBULANCE DIENĄ IR NAKTĮ
4605-07 SO. HERMITAGE AVE.
Visi Tel. YArds 7-1741-1742
★
4330-34 SO. CALIFORNIA AVE.
Telefonas LAfayette 3-0727
MODERNIŠKOS AIR-CONDITIONED KOPLYČIOS
Mūsų radio programai šeštadieniais 9:15 ryto iš WGES 1390 kil.

NARIAI
Chicagos
Lietuvių
Direktorių
Asociacijos

AMBULANCE PATARNAVIMAS DIENĄ IR NAKTĮ
★
TURIME KOPLYČIAS VISOSE MIESTO DALYSE

ANTANAS M. PHILLIPS
3307 LITUANICA AVE. Phone YArds 7-4908

PETRAS P. GURSKIS
659 WEST 18th STREET Phone SEeley 3-5711

ALFRED VASAITIS
1446 S. 50th AVE., CICERO, ILL. Tel. OLympic 2-1003

J. LIULEVIČIUS
4348 S. CALIFORNIA AVE. Phone LAfayette 3-3572

GEORGE F. RUDMIN
3319 S. LITUANICA AVE. Tel. YArds 7-1138-1139

P. J. RIDIKAS
3354 S. HALSTED STREET Phone YArds 7-1911

LEONARDAS A. EZERSKIS
1646 W. 46th STREET Phone YArds 7-0781

LACHAWICZ IR SUNUS
TEL. VIRGINIA 7-6672 and 6673
2314 W. 23rd PLACE 10756 S. MICHIGAN AVE.

L. BUKAUSKAS
10821 S. MICHIGAN AVE. Phone PUllman 5-9661

Pirkite iš Lietuviškos Paminklų Dirbtuvės

Dabar yra tinkamas laikas užsisakyti gražų paminklą arba koplyčią (Mausoleum) ant savo mylimo asmens kapo tiesiai iš mūsų paminklų dirbtuvės.

BITTIN IR KAMENSKY ekspertų darbas yra paremtas 45 metų patyrimu. Mūsų paminklų dirbtuvė yra atdara visuomet.

PAMINKLUS PRISTATOME Į VISAS KAPINES ARTI AR TOLI.

Bittin and Kamensky Monument Works
3938 W. 111th Street — Tel.: BEverly 8-0005

Kritika ir Polemika

Du kriterijai: tarmės balsas ir skonis

"Naujienų" 64-am numery išspausdintas p. A. Zujaus sraipsnis, antrašte: "Trumpai dėl ilgų 'Palaimintų nesąmonių'" verčia mane atsakyti į pareikštus man vieno mano buvusių klausytojų priekaištus. Polemikos bendrai nemėgstu, bet į rimto matematiko, skaičių teorijos specialisto, kuriuo laikau gerb. A. Zujų, man prikišamus neaiškumus ir "netikslumus" norėčiau vis dėlto reaguoti.

Visų pirma (anot p. Zujaus, *pirmiausia)* tenka jį paklausti, kokioj mūsų tarmėje jisai yra radęs įvardą formulą (ar jo peršamą formulę): juk abu šie terminai mūsų gyvajai kalbai yra svetimi! Nesugebu dangstytis paslaptinguoju tarmės balsu, kaip tatai yra daroma gerb. mano oponento: mano klausa nėra tip išlavinta, kad galėčiau išgirsti tuos žodžius, kurių nė vienoj mūsų tarmėje nėra. Kita vertus, kalbininko prof. Dr. Pr. Skardžiaus, Vadovo žodyne nurodžiusio įvardą *formulą* (ne formulę) kalbinis autoritetas mane daugiau įtikina, negu gerb. A. Zujaus rekomenduojamas tarmės balsas, nevykęs kriterijo ,t. y. "skiriamojo pažymio, teisingumo mato" (Vadovo 339 p.) pakaitas. Taip pat "dauginti *kuo*", bet ne *iš ko* aprobavo kalbininkas prof. J. Jablonskis, pasiremdamas ne mistiškuoju tarmės balsu, bet pačia tarme. Pagaliau neįmanoma operuoti ir tokiu p. Zujaus pamėgtu kriteriju, kaip skonio dalykas. O mano priešininko matematiškasis skonis kaž kodėl toleruoja tokias aiškias nesąmones, kaip "didesniąją pusę" ir tik 1944-ais metais vieno mūsų filosofijos daktaro paleistą apyvarton "mažesniąją pusę". Mano oponento skonis septynerių metų laikotarpį leidžia laikyti "senu" (gyvenimo aprobavimu). Todėl visai yra pagrįsta gerb. A. Zujaus baimė, kad ateityje gali atsirasti (čia jau mūsų "skonis" tikrai sutampa) tokių "perlų", kaip "moteresnis" ir "vaikiausias". Ne veltui Vadovo 231 p. randame: "didvyris,-ė". Įvardas *didvyrė* (moteriškosios kilmės) mūsų spaudoje seniai jau įsipilietino. O juk vyrą, kad ir didįjį, paversti didžiąja moterimi žmogui yra visai neįmanoma: o gal p. Zujaus autoritetingi kriterijai — tarmės balsas ir skonis ir šią nesąmonę pateisina?

Sunku taip pat suprasti p. Zujaus potroškį žūt būt sutapatinti seką (angl. sequence, pranc. suite, vok. Folge, lenk. ciąg) su eilute (angl. series, pranc. série, vok. Reihe, lenk. szereg). Neabejoju, kad šių dviejų sąvokų, kurioms įvardinti kiekviena civilizuota tauta vartoja skirtingus terminus, esminis skirtingumas mano gerb. oponentui (bet ne jo skoniui) yra visai aiškus. Nieko čia nepadės nei mirusio "tik" 1913 m. Weberio veikalo citata, kažkodėl apleidus Weberio ir Wellšteino duotą eilutės definiciją. O gerb. A. Zujaus išverstas pavyzdys: "nepabaigiamąją eilutę sudaro natūraliniai skaičiai 1, 2, 3, . . . ir, bendriau, kurios nors aritmetinės progresijos *(bet ne pati progresija* — mano pastaba) nariai a, a+b, a+2b, . . . ir t.t." neprieštarauja prof. Knoppo ir Mangoldto paskelbtai griežtai eilutės definicijai, jei prisiminsime, kad aritmetinės nepabaigiamosios progresijos nariai sudaro nepabaigiamąją eilutę, kai jie sudedami. Nejaugi ir nepabaigiamąją harmoninę eilutę: $1+\frac{1}{2}+\frac{1}{3}+\ldots$ gerb. A. Zujaus "skonis" leis jam sutapatinti su "seka"? O juk šios eilutės bet tik dalinės sumos: 1, $1+\frac{1}{2}$, $1+\frac{1}{2}+\frac{1}{3}$, . . . iš tiesų sudaro nepabaigiamąją seką. Pagaliau, kodėl visi moderniosios matematikos atstovai (išimties iš šios bendrosios taisyklės nesusekiau), kaip pvz. L. Bieberbach veikale Differentialrechnung. 1944, A. Hurwitz veikale Vorlesungen über allgemeine Funktionentheorie und elliptische Funktionen. 1922, H. S. Carslaw — Introduction to the Theory of Fouriers Series (ne Sequences). 1930. E. Goursat — Cours d'analyse mathématique. Tome I. 1943. aiškiai definuoja sekas ir eilutes, šių dviejų skirtingų savokų visai neidentifikuodami. Matyt, jie šiuo atveju vadovavosi kitu moksliškuoju kriteriju, bet ne skoniu, nes sunku prileisti, kad jų visų skonis buvo vienodas, bet priešingas p. Zujaus skoniui... Beje, dar viena pastaba: 11 skaiičavimo sistemoje pagrindu vienuolika kaip tik *sudaro* tuziną, kas turi būti žinoma gerb. mano oponentui.

Panašus "nesusipratimas" įvyko ir su p. Zujaus kritikuojamuoju skaičiaus logaritmo apibūdinimu. Mano kritikas dedasi nesupratęs mano pavartoto skaičiaus logaritmo "sugadinto" apibrėžimo, kuris turėjo tikslą išvengti taip iškraipomųjų mūsų spaudoje matematinių formulų pavartojimo. Mano gerb. jaunas oponentas kažkodėl (nejaugi sąmoningai?) vengia nusakyti skaičius logaritmo apibrėžtį, pasitenkinęs tik trumpuoju posakiu: "logaritmas ne laipsnis, o laipsnio rodiklis". Ir tiek. Kodėl pasisiūlęs viską išreikšti vienu posakiu, jisai "užmiršo" tai padaryti? O tikrai būtų įdomu išgirsti, kaip nevartodamas formulos jisai nusako skaičiaus *a* pagrindu *b* logaritmą. Nejaugi tai bus laipsnio *rodiklis, kuriuo* reikia *pakelti* skaičių *b*, norint gauti skaičių *a*? Juk laipsnio *rodikliu* nekeliama, bet keliama laipsniu ir sakoma pvz. "trys penktuoju laipsniu (spr. pakelti)", bet ne: "trys laipsnio rodikliu, lygiu penkiems" ir pan. Nusistoję posakiai: "kelti laispniu", "laipsniu kėlimas", gal ir nevykusiai sudaryti, bet seniai prigiję, privertė mane, norint išvengti neaiškumo, skaičiaus logaritmą dviem posakiais apibrėžti ir dabar neleidžia pasitenkinti trumpu, bet neužbaigtu ir todėl neišryškintu p. Zujaus apibrėžimu: "logaritmas (gal skaičiaus logaritmas, gerb. p. oponente?) yra laipsnio rodiklis" — ir taškas. Mūsų kalboje laipsnis ir rodiklis yra vienodas (vyriškosios) kilmės daiktavardžiai, kas ir kliudo vienu posakiu skaičiaus logaritmą apibūdinti. Nejaugi p. A. Zujaus skonis būtų patenkintas, jeigu, vokiečių pavyzdžiu, vietoje "trys ketvirtuoju laipsniu" pradėtume vartoti: "trys aukštai keturi" (drei hoch vier) arba, rusų pavyzdžiu, "trys ketvirtame laipsnyje" (tri v četviortoj stepeni)?

Taip pat, tur būt, nereikia man aiškinti tokiam rimtam matematikui, kaip p. A. Zujus, kad žodyne duotas integravimo apibūdinimas yra susijęs su apibrėžtiniais integralais, kuriems ir yra taikoma mano pastaba apie atitinkamosios sumos ribą. O neapibrėžtinių integralų ieškojimas (integravimas) suvedamas daug paprasčiau į pirmapradės funkcijos (pridėjus jai laisvąją konstantą) ieškojimą.

Ekliptikos apibūdinime, kuris taip suerzino gerb. A. Zujų, mano turėta galvoje saulės metinis kelias dangaus skliaute. Saulės kelias visatoje neturi specifinio atskiro įvardo. Nenorėdamas eiti p. A. Zujaus parinktu "skonio" keliu ir todėl nesiūlydamas saulės kelią visatoje vadinti ekliptika (mano vietoje gerb. A. Zujus gal būtų šiuo atveju parašęs: tai skonio dalykas...), čia tik pareiškiu, kad žodis "visatoje" saulės ekliptikos apibrėžtyje atsirado dėl mano neapsižiūrėjimo; man buvo svarbu tik konstatuoti, kad ekliptika nėra "žemės kelias" (žodyne 246 p.). Puldamas mane visu jaunuolio karštumu, perdėm *skrupulingas,* kaip pats kukliai prisipažįsta, mano gerb. oponentas tačiau be reikalo perša *matomąjį* (jo pabraukta) metinį saulės kelią dangaus skliaute. Kaip jis sugeba šį *kelią matyti,* tai yra jo paslaptis, kurios jis neatskleidė. Juk ekliptika ne vieškelis, kuriuo važiuoja žmogus... Neturėdami p. Zujaus regėjimo ypatumų, astronomai yra priversti tenkintis šiuo atveju tik įvairių saulės padėčių ekliptikoje metų būvyje stebėjimu ir iš stebėjimų išdavų spręsti apie saulės metinį kelią dangaus skliaute. Tačiau jie šio kelio nesugebės pamatyti tikrovėje. Čia jau ne skonio, bet gerb. p. A. Zujaus talento dalykas. O bendrai, mano nuomone, tarmės balso ir skonio klausimai "Naujienų" skaitytojams nėra įdomūs. Todėl šiuo rašiniu baigiu ne mano pradėtą polemiką su gerb. p. Zujum ir daugiau negrįšiu prie jo paliestų klausimų, nenorėdamas išeiti į p. A. Zujaus paminėtą matematikos "areną", kuri, pagal teisingą Vadovo apibūdinimą (181 p.), yra "amfiteatro, cirko ar stadiono centras, kur vyksta kovos, rungtynės, žaidimai", o su gerb. p. Zujum nesirengiu nei kovoti, nei rungtis, nei žaisti.

Viktoras Biržiška

LAIKAS PRADĖTI RŪPUNTIS AMERIKOS LIETUVIŲ IŠEIVIŲ ISTORIJA

Š. m. "Naujienų" 41-mame numeryje, pasibaigus įdomių studijinio pobūdžio straipsnių serijai, pavadintų bendru pavadinimu "Mūsų socialinės problemos", aš parašiau jų autoriui, p. Vytautui Kavoliui, laišką, padėkodamas jam už tokio rimto, rūpestingai paruošto, mokslinio dalyko išspausdinimą "Naujienose", kartu primindamas ir apie Amerikos Lietuvių Išeivių Istorijos reikalingumą. Gerb. autorius į mano padėką atsakė laišku, kuris yra ne tik man vienam įdomus, — jame pritariama mano minčiai ir patariama jau dabar pradėti organizacinius žingsnius Lietuvių Išeivių Istorijos paruošimui ir išleidimui. Todėl, nors ir be autoriaus sutikimo, drįstu šį laišką panaudoti spaudai.

Gerbiamasis,

Dėkoju už malonų laišką. Visiškai su Jumis sutinku, kad Amerikos lietuvių išeivijos istorija labai reikalingas ir būtinas darbas. Ir ne vien mūsų požiūriu: lietuviai sociologijos mokslo disciplinose nagrinėjančiose Amerikos imigrantus yra užėmę labai jau nereikšmingą vietą. Faktiškai Amerikos sociologinėje literatūroje, kiek man pažįstama jinai, lietuviški mūsų išeiviai figūruoja kiek sistematingiau tik kriminalistikoje.

Tikiu, kad gerai paruošta minima istorija galėtų būti naudinga ne vien mums, o ir platesniems mokslo sluogsniams. Todėl manyčiau, kad jinai turėtų būti ruošiama anglų kalba. Mano straipsnis Naujienose lietė tik vieną problemos aspektą, su kuria susidūriau, apskritai bestudijuodamas mažumų problematiką. Jis yra tik užmatas platesniam darbui, kurį gal teks kada nurašyti universitetui.

Kaip matote, Jūsų pasiūlytam darbui nesijaučiu kompetentingas. Nėra čia nė medžiagos. O ir iš viso, tokio masto darbas turėtų būti suorganizuotas ne privatinių studijų, o visuomeninių mastu. Tam reikalinga organizacija, reikalingi finansai, na, gal būt, ir inteligentija. Istorija vargiai galėtų būti vieno žmogaus darbas; ji turėtų paliesti ir padengti įvairius aspektus, ir nevengti interpretacinių diferencijų; jinai visvien juk būtų ne galutinis mokslo žodis, o greičiau pirmasis racionalus eksperimentas.

Nors gali atrodyti, kad dabartinių dienų atmosfera visais atžvilgiais nepalanki rimtai mokslinei studijai, tačiau gal būtų prasminga tokiu reikalu rūpintis, ir spaudoje kelti balsą. Svarbiausia, ką dabar būtų galima padaryti, — tai parinkti medžiagos, prisiminimų ir anketos pavidalu, iš ismirštančios senosios išeivių kartos atstovų. Bet ir tam aš čia Madisone neturiu jokių sąlygų. ...Man tikrai patenkinantis buvo Jūsų susidomėjimas ir pritarimas. Visuomenė dažnai būna abejinga klausimais, kurie jos tiesioginiai neliečia, ir todėl dažnai dvejoji: rašyti ar nerašyti, kai niekas neskaito. Atsiliepimai, kaip Jūsų, veikia iš tiesų pritrenkiančiai.

Tamstos su pagarba
Vytautas Kavolis

Iš tiesų, laikas pradėti rūpintis Amerikos Lietuvių Išeivių Istorijos ruošimu ir organizavimu jai išleisti. Užsimojimas būtų labai didelis, tačiau jis nei vieno neturėtų gąsdinti. Lauktina spaudoje daugiau tuo svarbiu reikalu pasisakymų.

—Br. Dirmėnas

Naujienų VAKARAS
sekmad., balandžio 8 d.
SOKOLŲ SVETAINĖJE
2337 So. Kedzie Avenue
Šokiams grieš dvi kapelos

Taupytojai—
District Savings Pasiūlo

APSAUGĄ . . . kiekviena taupymo saskaita yra apdrausta iki $10,000. Šią apdraudą teikia valdžios agentūra.

PELNĄ . . . kas šeši mėnesiai mokame aukštą dividendą ant kiekvieno padėto dolerio.

PATOGUMĄ . . . mūsų raštinė randasi Bridgeporto širdy—lengvai pasiekiama. Personalas kalba lietuviškai.

DISTRICT Savings AND LOAN ASSOCIATION
3236 So. Halsted Street
Jos. M. Mozeris, Secretary — Phone: CAlumet 5-4118

NELAUKITE—
RYTOJ GALI BUTI PERVĖLU!

Jei norite užsitikrinti nuo ugnies namus, baldus, automobilius, ar šiaip ką apdrausti, reikalaukite agento, arba brokerio, kad jis parūpintų jums polisą per mūsų kompaniją. Nelaimei ištikus, neturėsite jokių nemalonumų.
"Mes esame pirmaklasiai nariai Chicago Board of Underwriters"

O'MALLEY & McKAY, Inc
222 WEST ADAMS STREET — KAMBARYS 1043
Telefonas CEntral 6-5208

Generaliai Agentai Šių Kompanijų:
COLUMBIA INSURANCE COMPANY
PEARL ASSURANCE COMPANY
LUMBERMEN'S INSURANCE COMPANY
MASSACHUSETTS FIRE & MARINE INSURANCE CO.
MICHIGAN FIRE & MARINE INSURANCE COMPANY
AMERICAN AUTOMOBILE INSURANCE CO.
MASSACHUSETTS BONDING & INSURANCE CO.

VISKO UŽTEKTINAI TUOJ PRISTATOM

Baldai, šaldytuvai, pečiai, skalbiamos mašinos, lovos, matrasai, kilimai. Radio, televizijos setai, baldai vaikučiams.

Žemos kainos, lengvi išmokėjimai
DIDELIS PASIRINKIMAS
Baldai pagal užsakymą.

ROOSEVELT Furniture Co., Inc.
2310 W. Roosevelt Rd.
SEeley 3-4711

Give!
1951 RED CROSS FUND

Atviros Kojų Žaizdos Gali Būti Išgydytos

Kam kentėti ir nemiegoti per naktis, jei jus galite to išvengti. Pabandykit **BOROCYL OINTMENT.** Jos pagelbėjo daugeliui žmonių. **BOROCYL OINTMENT** pašalina skausmus, niežejimą, deginimą ir pagelbsti gijimui. Taipgi vartojamos nuo eczema nudegimų ir kitų odos ligų. **Kaina $1.50.** Siuskit Money Orderį arba nuvykite į:
BOROCYL CO., 1241 NO. ASHLAND AVE.
CHICAGO 22, ILLINOIS.

TAUPYKITE ATEIČIAI
Pasidėkite savo taupomus pinigus į Chicago Savings and Loan Association.

KUR—kiekvieno taupomi indėliai yra apdrausti iki $10,000 by an agency of the U. S. Government.
KUR—visada buvo ir yra išmokama aukštas dividendas visiems mūsų taupytojams.
KUR—pinigai kiekvienam taupytojui buvo ir yra išmokama ant parekalavimo.
KUR—patarnavimas visuose finansiniuose reikaluose yra teisingas ir mandagus.

TURTAS VIRŠ 6 MILIJONŲ 100 TŪKSTANČIŲ DOLERIŲ.
CHICAGO SAVINGS AND LOAN ASSOCIATION
6234 SO. WESTERN AVE. — JOHN PAKEL, President — Telefonas: GRovehill 6-7575

Tel. VIrginia 7-6583
DR. S. BIEŽIS
GYDYTOJAS IR CHIRURGAS
2201 West 22nd Street
Valandos nuo 1—3 ir 7—8
Serėdomis ir nedėliomis uždaryta.
Subatomis nuo 1—3.
Rez. 3241 W. 66th Place
Phone REpublic 7-7868

DR. Z. DANILEVIČIUS
GYDYTOJAS IR CHIRURGAS
atidarė ofisą
10748 So. Michigan Avenue
Tel. WAterfall 8-3060
Priima kasdien nuo 1-4 val. popiet ir nuo 7-9 val. vak., išskiriant šeštadienį ir sekm. Šešt. pagal susitarimo.
Rezidencija: 10838 So. Wabash Ave.
Tel. COmmodore 4-1187.

Ofiso Tel. VIrginia 7-0036
Rezidencijos telefonas
BEverly 8-8244
DR. T. DUNDULIS
GYDYTOJAS IR CHIRURGAS
4157 Archer Avenue
Ofiso valandos:
nuo 2—4 ir nuo 6—8:30 val. vakaro.
Šeštadieniais nuo 2 iki 4 po pietų.
Trečiadienias pagal sutartį.

DR. I. E. MAKAR
GYDYTOJAS IR CHIRURGAS
11750 So. Parnell Avenue
VALANDOS: nuo 2—4 ir 6—8
Tel. PUllman 5-8277.

A. MONTVID, M. D.
West Town State Bank Bldg.
2400 West Madison Street
Val.: 1 iki 3 popiet; 6 iki 8 vakaro
Telefonas: SEeley 3-7330
Namų tel. BRunswick 8-0597.

DR. STRIKOL
GYDYTOJAS IR CHIRURGAS
4645 So. Ashland Avenue
Ofiso valandos: nuo 2—4 ir 6—8;
Ser., Sub. ir Ned. tik pagal sutartį.
Ofiso Telefonas YArds 7-4787
Namų Tel. PRospect 6-1930
Jei neatsilieps viršutiniai telefonai,
Šaukite MIdway 3-0001.

DR. C. Z. VEZELIS
DANTISTAS
4645 So. Ashland Ave.
arti 47th Street
Telefonas YArds 7-2246
Valandos: nuo 9 iki 8 val. vakaro.
Seredoj pagal sutartį.

DR. BRUNO J. ZUBRICKAS
GYDYTOJAS IR CHIRURGAS
2951 WEST 63rd STREET
(netoli Sacramento Ave.)
Valandos: 2—4 po pietų ir 7—9 vak.
trečiad. ir sekmad. pagal susitarimą
Telefonas HEmlock 4-7899
Namų Tel. HIlltop 5-2557

KITI LIETUVIAI DAKTARAI

DR. PETER T. BRAZIS
PHYSICIAN AND SURGEON
6757 So. Western Ave.
CHICAGO, ILL.
Telefonai:
Ofisas HEmlock 4-5849
Rezidencija HEmlock 4-2324
OFISO VALANDOS:
Pirmad., Antrad., Ketvirtad. ir Penktad. 1:30—4: 7—9 vakaro
Treč. ir Šeštad. tiktai susitarus.

DR. B. C. BRUZAS
DANTISTAS
VALANDOS: 10 iki 8.
Trečiadienias tik susitarus
4003 Archer Avenue
Truputį į rytus nuo California
Tel. YArds 7-7772

Tel. ofise VI 7-0600, rez. FR 6-4922
DR. BR. GAIŽIUNAS
GYDYTOJAS IR CHIRURGAS
4055 Archer Avenue
Kampas Archer-California Ave.
VAL.: 2—4 ir 6—9 popiet, išskyrus sekmad. Trečiad.—pagal susitarimą.

Ofiso tel.: YArds 7-1166
Rezid. tel. DAnube 6-1126
DR. J. GUDAUSKAS
GYDYTOJAS IR CHIRURGAS
756 W. 35th Street
Kampas Halsted ir 35-tos gatvės.
Valandos: 1-4 p. p. ir 6:30-8:30 val. kasdien. Šeštad. nuo 1 iki 4 po pietų
Rezid.: 3247 South Emerald Avenue

DR. A. JENKINS
PHYSICIAN AND SURGEON
(Lietuvis Gydytojas)
2500 WEST 63rd STREET
Ofiso val.: kasdien nuo 2—4 p. p. ir 7:30—9 vak. Šeštad. nuo 2—4 p.p.
Trečiad. ir sekm. uždaryta.
Ofiso Tel.: PRospect 6-3838
Rezid. Tel.: VIrginia 7-2421

Ofiso ir Namų Tel. REliance 5-1811
DR. WALTER J. KIRSTUK
GYDYTOJAS IR CHIRURGAS
(Lietuvis Gydytojas)
3925 W. 59th Street
(Prie Pulaski Road)
VALANDOS: 2—4 popiet, 6:30—8:30 vakarais. Trečiadienį pagal sutartį.

Emerg. Tel. KEdzie 3-2868
Dr. Emily V. KRUKAS
GYDYTOJAS IR CHIRURGAS
4146 Archer Avenue
CHICAGO, ILL.
Tel. LAfayette 3-3210
Val.: pirm., antrad., ketv. 12—2:30
6—9 vak., penkt. ir šešt. 12—2:30.
6234 Archer Road
ARGO, ILL.
Tel. SUMMIT 1580
Val.; pirm., antr. ir ketv. 3—5 v. v.
trečiad., penkt. ir šeštad. 3—8 v. v.

Skaitykite "N-nas"

DR. EDWARD B. MURASKAS
GYDYTOJAS IR CHIRURGAS
OFISAS:
5452 So. Kedzie Ave.
VALANDOS: 1 iki 4 ir 7 iki 9 kas dieną, išskiriant treč., šešt. 2 iki 4
Ofiso Telefonas: GRovehill 6-1321
Rezid. Telefonas: VIncennes 6-3900

DR. CONSTANCE O'BRITIS
PHYSICIAN and SURGEON
2408 WEST 63rd STREET
Tel. HEmlock 4-5524
Hours by appointment only.

DR. V. P. TUMASONIS
GYDYTOJAS IR CHIRURGAS
Ofiso telef.: HEmlock 4-2123
6255 SO. WESTERN AVENUE
Rezd. telef.: COmmodore 4-8364
10828 SO. WABASH AVE.
Val: 2-4 ir 6-8 vak. Šešt. tik 2-4 p.p.
Neturi valandų trečiad. ir sekmad.

KITATAUČIAI DAKTARAI

DR. CHARLES SEGAL
GYDYTOJAS IR CHIRURGAS
4740 So. Ashland Ave.
(2-ros lubos)
Ofiso Telefonas: YArds 7-0554
Jei neatsilepia šaukite:
Res. Tel.: MIdway 3-2880
OFISO VALANDOS:
Nuo 10 iki 12 val. ryto, nuo 2 iki 4 val. popiet ir nuo 7 iki 8:30 v. vak.
Sekmadienį nuo 10 v. iki 12 dienos

DR. VAITUSH, OPT.
LIETUVIS

Mano 30 metų praktikavimas jūsų garantavimas.
Palengvina akių įtempimą, kuris esti priežastimi galvos skaudėjimo, svaigimo arba aptemimo, nervuotumo, skaudamą akių karštį, atitaiso trumparegystę ir toliregystę. Prirengia teisingai akinius. Visuose atsitikimuose egzaminavimas daromas su elektra, parodančia mažiausias klaidas. Speciali atida atkreipiama į mokyklos vaikus.
Važiuoju į namus.
Val.: nuo 10:30 ryto iki 7:30 v. v.
Šeštadieniais iki 6 valandos vakare.
Seredomis uždaryta visą dieną,
o Nedėlioj pagal sutartį.
Daugely atsitikimų akys atitaisomos be akinių. Kainos pigiau kaip pirmiau.
4712 So. Ashland Ave.
Phone YArds 7-1373

Dr. Kazimieras MICHEL

OPTOMETRISTAS
Tikrina akis, pritaiko akinius, ištaiso kreivas akis be operacijos, turi modernius instrumentus akių bandymui.
Kreipkitės į Dr. Michel dėl akių trūkumų; 35 metų praktika palengvina akių tyrimą, kuris atliekamas su didžiausiu rūpestingumu.
Jei jūsų akys ašaroja ar niežti, negalite siūlo įverti į adatą, akys bijo aštrios šviesos, neįžiūrite skaityti, užeikit pasitarti pas Dr. Michel —nieko nekainuos.
Antras aukštas
4651 SO. ASHLAND AVENUE
Telefonas YArds 7-6616.
Nuo 9:30 val. ryto iki 8 val. vakaro.
Geras patarnavimas.
Kalbu lietuviškai.

DR. G. SERNER
LIETUVIS AKIŲ GYDYTOJAS
25 metų patyrimas

Tel. YArds 7-1829
Pritaiko Akinius
Kreivas Akis
Ištaiso.
Ofisas ir Akinių Dirbtuvė
3401 SO. HALSTED STREET
kampas 34th Street.
Valandos: nuo 10 iki 2, nuo 6 iki 8.
Trečiadieniais nuo 10 iki 12.
Šeštadieniais nuo 10 iki 4 val. popiet.

Dr. R. P. Lutkus
LIETUVIS REGISTRUOTAS OPTOMETRISTAS
Akių Egzaminavimas
Akinių Pritaikymas
ir Lensų Pataisymas
7054 SO. WESTERN AVENUE
Telefonas WAlbrook 5-4353
Valandos: 7 iki 9 vakaro kasdieną,
Trečiadienį ir šeštadienį tik susitarus

NUO UŽSISENĖJUSIŲ, ATVIRŲ SKAUDŽIŲ ŽAIZDŲ IR ODOS LIGŲ
Tie, kurie kenčia nuo SENŲ, ATVIRŲ ir SKAUDŽIŲ ŽAIZDŲ, jie negali r a m i a i sėdėti ir naktimis miegoti, nes jų užsisenėjusios žaizdos niešti ir skauda. Kad pašalinti tą niežėjimą ir skaudėjimą senų, atvirų ir skaudžių ž a i z d ų, uždėkite LEGULO Ointment. Jo g y d o m o ypatybės palengvins jūsų skaudėjimą ir galėsite ramiai miegoti naktį. Vartokite jas taipgi nuo skaudžių nudegimų. Jos taipgi pašalina niežėjimą ligos, vadinamos PSORIASIS. Taipgi pašalina perštėjimą ligos vadinamos ATHLETIC FOOT, sustabdo džiūvimą odos ir perplyšimą tarppirščių. Jos yra tinkamos vartoti nuo **džiūstančios ir suskilusios odos.** Jos yra geros **gyduolės nuo** visų išviršinių odos ligų. L E G U L O Ointment suteiks jums pagalbą nuo nuvargusių, perštamų ir niežtinčių kojų. Legulo Ointment yra parduodamas po 75c., $1.25 ir $3.50. Pirkite vaistinėse Chicagoje ir apylinkėse ir Milwaukee, W i s., arba atsiųskite money orderį į:

LEGULO, Department J,
4847 W. 14th St., Cicero 50, Ill.

Garsinkitės 'N-nose'

KODĖL CHICAGOS LIETUVIAI TURI BALSUOTI UŽ MARTIN KENNELLY?

Dabartinis meras Martin H. Kennelly per praeitus 4 metus parodė nepaprastus savo gabumus valdyti šį didžiulį miestą; jis pasirodė kaipo teisingas, energingas ir veiklus žmogus, pritaikąs ekonomiją visuose miesto valdžios skyriuose (departments).

Jis atgaivino Policijos Skyrių. Reorganizavo visą policijos sąstatą nuo viršaus iki apačios pagal karišką pavyzdį pirmą sykį Chicagos miesto istorijoje. 1950 metais policijos skyrius susekė 87 nuošimčius žmogžudysčių. Jis įsteigė prasižengimų laboratoriją prie Chicagos policijos skyriaus, pirmutinę šioje šalyje.

Pagerino Sveikatos Patarnavimą. — Atsargi priežiūra privedė prie to, kad praeitais metais prie gimdymo buvo mažiausias motinų ir vaikų mirčių skaičius. Politika buvo prašalinta iš miesto Džiovininkų Sanitorijos, mirtis nuo džiovos buvo sumažinta iki 25 nuošimčių.

Trafiko kontrolė. — Čia 100 žmonių gyvasčių apsaugota kas metą. Pagerintas Ambulance patarnavimas sergantiems. Pridėjimas 8 naujų ambulansijų, suteikė 1000 nuošimčių daugiau pašaukimų per praeitus 4 metus.

Pagerino mokyklų sistemą. — Politika buvo pašalinta iš mokyklų tvarkymo. Prieš keturis metus Kennelly buvo išrinktas meru; jis tuojau pradėjo veikti, kad pravedus tokį įstatymą, kuris suteikė Mokyklų Tarybai daugiau galios pritraukti atsakantį mokyklų viršininką (superintendent) Harold Hunt. Chicagos mokyklos dabar yra perorganizuotos ir yra geriausios visoj mūsų šaly.

Patobulinimai. — Naujas $39 milijonų dolerių Milwaukee Dearborn Congress tunelis sutaupo 50 nuošimčių laiko nuvažiuoti iš Žiemvakarinės miesto dalies į didmiestį. Jau yra pradėtas statyti Congress gatvės Superhighway ir Foster Avenue prailginimas į šiaurę.

Wacker Drive jau yra statomas. Taipgi planai padaryti North-West Superhighway. Nauji tiltai yra pastatyti ties State gatve, Canal gatve ir 130 gatve. Penki kiti tiltai yra statomi.

Naujas Filtration Plant. — Nauja Vandens Košimo Stotis jau yra statoma. Ir kaip ji bus pastatyta, tai vakarinė ir žiemvakarinė miesto dalys naudos koštą vandenį, kas bus daug sveikiau miesto gyventojams.

Gatvių pagerinimai. — Naujos šviesos buvo įtaisytos per 150 mylių ant Arterial gatvių ir 300 mylių gyvenamųjų gatvių, viso buvo įdėta 11,500 naujų šviesų (lempų). Visos gatvės dabar yra nuvalomos kas savaitė. Buvo nutiestos 73 mylios naujų gatvių ir 2,636 mylios gatvių buvo pertaisytos. Užsakyta 25,000 naujų gatvių užrašų ir jau įdėta 4,000 užrašų.

Namų statyba. — Mero Kennelly pastangomis Chicagos Miesto Taryba pravedė naują namų statymo patvarkymą. Ir dėl to didžiausias gyvenamų namų ir apartmentų buvo pastatyta per praeitus kelis metus. Naujas — 28 milijonų dolerių programas su 2247 butais buvo baigtas 1950 metais. Kitas 20 milijonų dol. New York Life Insurance Kompanijos ant 101 akerio žemės tuoj bus pradėtas statyti.

Sustabdė bereikalingas miesto išlaidas. — Mero Kennelly tvarkinga administracija miesto reikalu sutaupė miestui 10 milijonų dolerių per keturius metus. Jis įsteigė Centralinį Supirkimo Reikmenų Skyrių visiems miesto departamentams. Dabar tatai yra pavyzdys visai Amerikai.

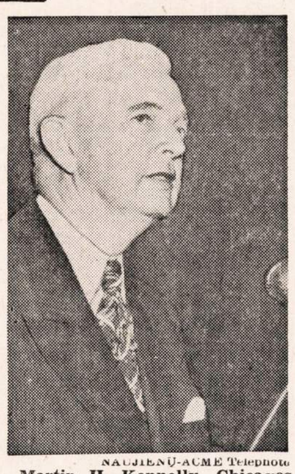

NAUJIENŲ-ACME Telephoto

Martin H. Kennelly, Chicagos miesto meras, kuris ir vėl kandidatuoja. Rinkimai įvyks antradienį. Kennelly Pirmojo pasaulinio karo metu stojo į armiją paprastu kareivu, bet iš karo grįžo užsitarnavęs kapitono laipsnį.

Nauji bizniai ir įmonės. — Meras Kennelly neperstojančiai ragino įvairias kompanijas steigti savo įmones Chicagoje. Tatai reiškia daugiau darbų Chicagos gyventojams ir daugiau biznio visam miestui. Šiomis dienomis merui Kennelly pavyko pritraukti Prudential Insurance Kompaniją, kuri statys 35 aukštų dangoraižį prie Michigan ir Randolph gatvių. Kai bus pastatytas — jame dirbs 6000 darbininkų.

Todėl už taip nuoširdų ir didelį darbą, atliktą visų Chicagos miesto gyventojų gerovei, Martin H. Kennelly turi būti išrinktas dar vienam terminui. Rinkimai įvyks balandžio-April 3 d. Balsavimo vietos bus atdaros nuo 6 val. ryto iki 5 val. vakaro.

Visi Chicagos lietuviai piliečiai balsuokite už Demokratų partijos kandidatus Kennelly mero pareigoms, Schreiber City Clerk pareigoms, Milotą City Treasurer pareigoms ir Cwiklinski teisėjo darbui.

Lietuvių Demokratų Komitetas
Merui Kennelly Išrinkti

IŠ CHICAGOS IR APYLINKIŲ

★

Įstatymų saugotojai

Illinojaus parlamento atstovas Adduci (respublikonas iš Chicagos) yra nusikaltęs konstitucijai. Jis prisiekusiųjų teismui pareiškė nelegaliai paėmęs $6,000 komisą, parūpinant valstybei vokus (konvertus).

Kol nesibaigia parlamento sesija, jis negali būti baudžiamas.

Tuo tarpu respublikonų grupės (kuri turi daugumą) eilė atstovų sako, jog jie nemaną imtis žygių savo kolegai patraukti atsakomybėn. Girdi, esą nemaža tokių, kaip Adduci, bet jų niekas nebaudžiąs. Atstovas Schneider pareiškė, jog jis nė jokių žygių nesiimsiąs dėl Adduci, nes ir kiti parlamento nariai esą panašiai pasielgę kaip Adduci.

Panašiai pasisakė ir moteris atstovė Vries. Girdi, parlamentas, greičiausia, nesiims jokių žygių dėl Adduci, nes esą ir kitų atstovų panašiai besielgiančių, ir pats Adduci tai, greičiausia, žinąs. Bet ji pridėjo, jog ji remtų pastangas tirti tariamąjį Adduci nusikaltimą. Atstovas Arrington pareiškė, kad jei būtų imta tyrinėti Adduci veikla, reikėtų tyrinėjimą išplėsti į visą West Side bloko veikimą parlamente 1949 metais, kada buvo palaidota Chicagos nusikaltimų komisijos įstatymo sumanymas, varžąs nusikaltimų veiklą. O atstovas Randolph tiesiai pasakė: "Aš nesu turėjęs laiko apie tai galvoti".

Seni ir patyre biznieriai sako, kad NAUJIENOSE išspausdinti skelbimai duoda geriausių rezultatų.

Krebiozeną gamins JAV

Nors daugybė žmonių kreipiasi į Illinojaus universitetą ir į vėžio draugiją, prašydami naujojo, Dr. Durovič išrastojo vaisto nuo vėžio ligos, bet jiems tenka atsakyti pagalbą, nes tuo tarpu to vaisto nebeturima. Likusios nuo bandomojo pacientų gydymo atsargos išdalintos 40 gydytojų tolimesniems bandymams.

Prieš 2 metus mažas šių vaistų kiekis buvo atsigabentas iš Argentinos į JAV jų išradėjo Durovič, jugoslavų pabėgėlio.

Tuo tarpu susidomėjo viešosios sveikatos tarnyba ir maisto bei vaistų administracija, kaip be jų žinios galėjęs būti šis vaistas importuotas į JAV. Išradėjas paaiškino, jog tuo metu tai dar nebuvęs vaistas ir įgabentas tokio mažo kiekio, kurį pats Durovič su savim turėjęs pasiėmęs, kad atitinkamos valdžios kontrolės įstaigos negalėjusios turėti pretenzijų. Jis atvykęs pas Dr. Ivy, kaip įžymų gydytoją, kad jis imtųsi vaistus išbandyti.

Gydytojo brolis Marko Durovič pareiškė, jog jis netolimoje ateityje pradėsiąs šių vaistų gamybą JAV. Vaistai būsią nebrangūs ir neturtingam ligoniui prieinami.

Dr. Stevan Durovič pareiškė, jog jo prieš dvejus metus įteikti Northwestern universitetui išbandyti Kositerin vaistai nebuvę tas pats, kas krebiozenas.

Nauji leidimai automobiliams

Illinojaus vairuotojams senųjų leidimų laikas baigiasi gegužės 2 d. Valstybės sekretorius primena, jog reikia įteikti pareiškimus leidimams pratęsti.

CLASSIFIED ADVERTISEMENTS

AUTOS-TRUCKS FOR SALE
Autai ir Sunkvežimiai Pardavimui

A & C MOTOR SALES
816-20 W. 35th Street

Visuomet geras pasirinkimas

VARTOTŲ KARŲ

1936 iki 1951 metų
$25.00 ir aukščiau

MES PERKAME GERUS VARTOTUS KARUS

Bridgeporto draugiškiausi dyleriai.

VARTOTŲ AUTOMOBILIŲ BARGENAI

'49 BUICK super sedan, radio, heater, hydromatic.
'48 Plymouth sp. deluxe club coupe.
'49 FORD sedan, radio, heater.
'50 FORD sedan, radio, heater.
'48 DODGE custom sedan, R., H.
'48 DE SOTO custom sedan, R., H.
'49 CHEVROLET sedan. Like new.
'49 PLYMOUTH special sedan.
'46 Chrysler Windsor sedan, R., H.
'49 Chrysler Windsor, radio, heater.
Ir daug kitokių gerų automobilių, ant kurių sutaupysite nuo $100 iki $500. Lengvais išsimokėjimais.

BALZEKAS MOTOR SALES, INC.
"U will like us"
4030 ARCHER AVENUE

PARDUODAMAS 1941 Hudson coupe. Gerame stovyje. Už prieinamą kainą. 7313 So. Artesian. PRospect 6-8230.

PERSONAL
Asmenų Ieško

52 METŲ dipukas ieško gyvenimo draugės be vaikų. Sutinku vykti į farmą. Rašykite Box No. 3277, 1739 So. Halsted St., Chicago.

FURNITURE-FIXTURE FOR-SALE
Rakandai ir Įtaisai Pardavimui

MODERNIZUOKIT
Savo Virtuvę
arba Bathroom su Steel Wall Tile kambarys 4x7, 4 pėdų aukščio $59.00. Sudėsime—Kreditas.
LAfayette 3-2977
Pasirinkimas gražiausių spalvų.

PARDUODAMOS naujos 30 pėdų kopėčios. 2924 W. 38th Pl. Pirmas aukštas.

REAL ESTATE FOR SALE
Namai, Žemė — Pardavimui

TURIU išvažiuoti iš Chicagos ir parduodu du gerus namus 726 West 21st St., ir 3223 S. May St. Tel. GRovehll 6-1965

1½ AUKŠTO mūrinis, 1—4, 1—5. Privatūs žmonės. Išvažiuoja iš miesto. 2067 N. Western Avenue. BRunswick 8-3148.

PARDAVIMUI biznio nuosavybė su rooming house ir taverna. Biznis išvystytas per daug metų. Galima pirkti taverną atskirai. Parduoda dėl nesveikatos, negali laikyti. 1125 W. 59th St. Anna Gremal.

PARDUODAMAS namas 7 kambariai gyvenimui su tavern bizniu. Biznis išdirbtas per 20 metų, geroje apylinkėje, tarpe 3 gatvių. Pardavimo priežastis vienai sunku apsidirbti. 4244 So. Ashland Ave.

PROGA didelei šeimai arba partneriams. Pigiai namas su 4 butais. Apšildomas. Taverna, 2 butai galima tuojau užimti. 11578 So. Prairie Ave. Chicago.

5542 SO. MAY ST. 3 aukštų mūrinis namas. Stokeris, karštu vandeniu šildomas. Rendos į mėnesį $285. Našlė priversta parduoti už labai sumažintą kainą. Apžiūrėti sekmadienį nuo 1 iki 6. Klauskit G. Waslo, o kitoms dienoms šaukit, WEntworth 6-4837 ar atsilankykit 911 W. 59th St.

IEŠKO PIRKTI 5 arba 6 kambarių mūrinio cottage. South arba West Side. Nesenesnio 15 metų. Ne brangiau kaip $10,000. Galėsim mokėti cash.
5648 So. Shields Ave.

2 AUKŠTŲ namas, 4, 5 ir 6 kambarių ir krautuvė. Automatiškas gasu vandens šildymas. Stokeris. Parduoda dėl nesveikatos. 1336 So. 49th Ct., Cicero.

PARDUODAMAS arti Chicagos namas su įkurta groserne ir taverna. Gražioj vietoj, daro gerą biznį. Kaina labai prieinama. Atsiliepkite telefonu PRospect 6-6025.

PARDUODAMAS medinis namas, 2 butai po 4 kambarius, 3 miegami kambariai; apšildomas. Cabinet virtuvė, atikas, garažas. Lengvam išmokėjimui. PRospect 6-6025.

2 AUKŠTŲ MŪRINIS
Du po 6 kambarius butai. Krautuvė ir 4 karų mūrinis garažas. Western ir Armitage apylinkėje. Puiki transportacija Tuoj galima užimti 1 butą su rakandais, apšildomą, krautuvę ir garažą. $14,500. Pašaukite prieš 11 ryto ARmitage 6-0227. Išvažiuoja į Kaliforniją.

TAVERNA, 69th ir WESTERN
Visi įrengimai modernūs
Prieinama nuoma. Kaina $5,500

4 FLATŲ MŪRINIS
Arti 63rd ir Campbell. Visi butai po 4 kambarius. Garu šildomi, stokeris. $150 į mėnesį pajamų plus savininko butas.

DELICATESSEN, GROSERNĖ
Krautuvė ir 6 kambarių flatas. Medinis namas. Karštu vandeniu šildomas. Arti 61st ir Ashland. Kaina $9,500.

5 KAMBARIŲ MŪRINĖ BUNGALOW
Arti 51st ir Kedzie. 2 ekstra kambariai viškuose. Naujas šildymo įrengimas. Labai švarus namas.

Pašaukite Paul Kriksciunas
MARVIN D. PATTERSON
3034 West 63rd Street
HEmlock 4-2000

FARMS FOR SALE
Ukiai Pardavimui

PARDUODAMA 160 akrų farma, gera žemė, nauji namai. 80 ar daugiau dirbamos, kitos ganyklos.
Parduodami 66 akrai, 8 kambarių namas, reikalingas truputį taisyti, didelė barnė ,keli maži namai, upelis bėga šalia namų. Kaina $2,900.
Parduodama 160 akrų farma, naujas silo 10x30. 100 akrų dirbamos, 25 ar 30 akrų ežeras, kita ganyklos. 16 melžiamų karvių, daugiau 20 jauniklių. Galima pirkti visos farmos mašineriją su gyvuliais arba tik farma.
Reikalingi darbininkai, kuriems patinka ūkio darbai. Pažymėkite norimą gauti mėnesinį atlyginimą.
Rašykite tokiu adresu:
JOHN W. KARROLL
Rt. 1, Box 266
CUSTER, MICH.

NAMAI, farmos, biznio progos. Įvairaus didumo ir kainos. Rašykit dėl sąrašo. Decker Realty Service, Inc., Paw Paw, Michigan.

PARDUODAMAS 120 akrų ūkis. Apie 40 dirbamos, o kita miškas. Gražioj vietoj. Netoli upės ir ežero. Gera žemė. Netoli Lemngton ir Couderay, Wisconsin. Klauskit 3414 So. Lituanica Ave. Chicago 8, Ill. Telefonas YArds 7-2715.

80 akrų. ½ aukštumos, ½ muck. Naujutėlis sklepas, barnė. 2 nauji cribs ir javų sandėlis. Vištininkas, šaltinio upelis bėga per ganyklą, yra kiek miško. Kaina $10,000. John Sandberg, 113 Prospect St., Decatur, Mich.

FOR RENT—IN GENERAL
Bendrai—Rendai

LUNCHROOM
GREITOS VASAROS PAJAMOS
Playdium, Union Pier, Michigan. Atiduos lysui lunchroom, kurortą ir pieno skynių, pilnai įrengtą. Sėkmingai vertėsi tas pats savininkas per 11 metų. Prieinama nuoma tinkamiem žmonėm. Rašykite F. Bard, Union Pier, Michigan.

TO RENT—WANTED
Ieško Renduoti

NORI renduoti 4 arba 6 kambarių, be rakandų, butą. Brighton Parke arba Marquette Parke norėtų. Pašaukite vakarais FRontier 6-5352

FURNISHED ROOMS — TO RENT
Gyvenimui Kambariai

KAMBARIAI VYRAMS
Furnišiuoti, dideli, šviesūs ir parankūs. Šviežiai atremontuoti, renda pigi — $15 mėnesiui.
LITHUANIA HOTEL
1606 So. Halsted St.
Tel. TAylor 9-2733.

RENDON 2 furnišiuoti kambariai. GRovehill 6-5813.

RENDUOJU du furnišiuotus, šiltus miegamus kambarius vedusiai porai ir viengungiui. Nenorima girtuokliaujančių.
4002 So. Maplewood Ave.

MARQUETTE PARKE renduojami kambariai dirbantiems ir negirtuokliaujantiems pavieniams vyrams. Turiu garažą. Phone: PRospect 6-2541.

RENDON kambarys vyrui prie mažos šeimynos. Vienas blokas nuo Archer ir 6800.
5544 So. Rutherford.

RENDON kambarys vyrui. Antras aukštas. 7026 So. Rockwell.

RENDON du furnišiuoti kambariai singeliui ar vedusiai porai.
6041 So. Sawyer Ave.

RENDON furnišiuotas kambarys. Šviesus ir didelis. GRovehill 6-4941

RENDUOJAMAS kambarys moteriai, galės naudotis virtuve.
FRontier 6-4441

RENDON didelis kambarys su šiluma. Pusės amžiaus vyrui arba pusės amžiaus vedusiai porai. Galima naudotį virtuvę. Taipgi parduodama naujos mados dviguba lova. CAlumet 5-0001.

MARQUETTE PARKE renduoju kambarį negeriančiam vyrui arba moteriai. 6531 So. Fairfield Ave. Phone: HEmlock 4-6512.

RENDUOJU du furnišiuotus rūmus suaugusiems. 5519 So. Harlem Avenue. Phone: POrtsmouth 7-9020

RENDUOJU kambarį pavieniam vyrui arba vedusiai porai. 6319 So. Talman, pirmas aukštas.

BUSINESS CHANCES
Biznio Progos

PARDUODAMA taverna 3212 So. Halsted St. Gera vieta. Užpakalyje 3 kambarių butas

PARDUODAMA taverna ir butas, kaina $2,500. Pardavimo priežastis —liga. Kreipkitės į
2455 WEST 47th STREET

BUČERNĖ randasi netoli Šv. Jurgio bažnyčios. Biznis įšdirbtas per daugelį metų. Labai numažinta kaina. Pardavimo priežastį patirsite vietoje. YArds 7-3558.

SKUBIAI parduoda taverną labai prieinama kaina. Partneriai nesutinka. Geras biznis. Ant kampo Cermak ir Halsted gatvių. 2140 South Halsted St.

TAVERNA ir namas. Šaldytuvas ir televizija. 815 W. 51st St.

TAVERNA gražioj Marquette Park apylinkėje. Matykit rytais iki pietų arba vakarais po 7 val.
2650 W. 69th Street

TAVERNA ir likerių krautuvė pardavimui. 3337 So. Halsted St.

BATŲ taisymo ir rūbų valymo krautuvė parduodama. Landis 12 įrengimai. Parinktiniame biznio kvartale. Pigi nuoma. Seniaj išvystyta įstaiga. Pasiaukoja dėl blogos sveikatos. Rašykite Box No. 3276, 1739 So. Halsted St., Chicago.

PARDUOS pigiai pilnai įrengtą, gerai apsimokamą vasaros biznį. Sėkmingai vertėsi per 14 metų tas pats savininkas. Modernus lunchroom, pasilinksminimo aikštė, lauke poilsio patogumai, cottage vietoje. 2 akrai žemės tirštai apgyventame kurorte prie Michigan ežero. Tiktai 70 mylių nuo Chicagos vidurmiesčio. Galima verstis ištisus metus. Dėl daugiau informacijų rašykite C. Konvalinka, Union Pier, Michigan

DELICATESSEN, grosernė. Gerai einas biznis. Turi parduoti. Kiti reikalai. Siūlykite bile kainą. 3 kambariai. $50 nuoma. Ilgas lysas.
3564 So. Halsted

PARDUODAMA taverna Bridgeporte. 3 kambariai užpakaly. 4 karų garažas. Telefonas DAnube 6-9443.

HELP WANTED—FEMALE
Reikia Darbininkių

OPERATORS EXPERIENCED

BETTER BLAUSES. VERY GOOD WORKING CONDITIONS
INSURANCE BENEFIT. CONVENIENT TRANSPORTATION

ERWIN — ERWIN

31 SO. FRANKLIN ST. (near Monroe) PHONE FRANKLIN 2-7977

MERGINŲ ir MOTERŲ
REIKIA
18 — 35 METŲ
Lengvas, švarus dirbtuvės darbas
Patyrimas nereikalingas
TIKTAI DIENOMIS DARBAS
Puikios darbo sąlygos
Naujoj mūsų dirbtuvėj
KREIPKITĖS ŠIANDIEN!
ATLAS SPRING CO.
1801 N. SPAULDING AVE.

MERGINŲ IR MOTERŲ
Lengvas dirbtuvės darbas. Arti jūsų namų. Darbščiom, patikimom merginom mes siūlome šias progas:
• GERAS ATLYGINIMAS
• PASTOVUS DARBAS
Minimum 48 valandų darbo savaitė
Du poilisio periodai.
Hospitalizacijos planas.
• PELNU DALINAMĖS
• APMOKAMOS ATOSTOGOS
Modernūs įrengimai. "Šeimyniška" nuotaika. Gera, patogi transportacija.

F. D. FARNAM COMPANY
4940 W. Flournoy St.
Nuo 9 ryto iki 4 po pietų.

STENOGRAPHER

SMALL FRIENDLY OFFICE
ON LA SALLE STREET
PUBLIC ACCOUNTING FIRM

Position includes light dictation and other interesting work. Intelligence and initiave are required.

5 DAY WEEK

RANDOLPH 6-7711.

ELEKTRINIŲ mašinų operatorkų reikia. Kreipkitės pirmadienį.
ESTELLE DRESS CO.
1401 W. Jackson Blvd.

REIKALINGA virėja namų prižiūrėtoja. Šaukite SAcramento 2-2288.

PRIE mažos šeimynos renduojamas kambarys rimtam ir suaugusiam vyrui. Užeikit iš priešakio, nuo 12:00 iki 6 v. vak. 3150 S. Emerald Ave.

PAGEIDAUJAMA suaugusi moteris prie dviejų suaugusių žmonių. Gaus visą pragyvenimą, gali būti DP arba pora suaugusių žmonių.
10545 So. Lawndale Ave.
BEverly 8-9391

MEDŽIO DARBININKŲ
Band sawyers — shaper operators
Lako purškėjų
Buffers ir polishers
GERAS MOKESTIS—VIRŠLAIKIS
PASTOVUS DARBAS
THE HARMONY CO
3633 So. Racine

REGISTERED NURSES
Attractive
Personal Policies
Contact
HOSPITAL DIRECTOR
MErrimac 7-9170

SKUBIAI ieškau tavernai darbininkės arba pusininkės. Pageidaučiau, kad turėtų Amerikos pilietybę. Gerai išdirbtas biznis. Turėtų šiek tiek mokėti angliškai. Sąlygas sužinoti vietoje. 3200 So. Halsted St. Phone: VIctory 2-8947.

HELP WANTED—MALE-FEMALE
Reikia Darbininkų ir Darbininkių

VYRŲ ARBA MOTERŲ
REIKIA
Indų plovimo darbas kafeterijoj
Nuolatinis darbas
PRESBYTERIAN HOSPITAL
1753 W Congress

ANIMALS—DOGS—BIRDS—PETS
Gyvuliai—Šunys—Paukščiai, etc.

PARDUODU 4 mėnesių rudą Pomerania šuniuką. LAfayette 3-9390.

BUILDING CONTRACTORS
Namų Statytojai—Taisytojai

JOHN G. MEŽLAIŠKIS
GENERALINIS KONTRAKTORIUS IR NAMŲ STATYTOJAS
Statom namus ant savo lotų arba ant jūsų loto. Perkam lotus. Reikale kreipkitės, gausite teisingą patarnavimą už prieinamą kainą.
6649 SO. MOZART STREET
Tel. GRovehill 6-6588

KARPENTERYS
Perdirba kambarius, porčius, žieminius langus "combination" duris, sietelius. Galanda ir taiso piūklus ir žolei piauti mašinas. P. ZAWADES, 7135 So. Rockwell Street
HEmlock 4-1169.

HELP WANTED—FEMALE
Reikia Darbininkių

HELP WANTED—MALE
Reikia Darbininkų

MACHINISTS

SET-UP, REPAIRS, TOOL ROOM AND TURRET-LATHE OPERATORS

AJAX CONSOLIDATED CO.
4615 WEST 20th STREET

INSPECTOR

BAIGĘS VIDURINĘ MOKYKLĄ

CONTINENTAL CAN CO.
"A good place to work"

APMOKAMOS ATOSTOGOS
DYKAI LIGONINĖ, APDRAUDA
PENSIJOS PLANAS
6 ŠVENTADIENIAI LAISVI
CAFETERIA DIRBTUVĖJE

KREIPKITĖS
EMPLOYMENT OFFICE
6501 WEST 65th STREET

VYRŲ
REIKIA
Mokytis machine molding gray iron liejykloje.
Patyrimo nereikia
Laipsniška pažanga
Reikia mokėti anglų kalbos

VIERLING STEEL WORKS
313 West 23rd Street

MARSHALL FIELD & CO.
turi nuolatinius darbus dėl
★ MOVERS
★ JANITORS
★ MOPPERS
★ STOCK MEN
★ DISHROOM WORKERS

Liberaliniai darbininkų patogumai. Atsineškit social security kortą ir gimimo metrikus. Turit kalbėti angliškai. Kreipkitės šiandien.

EMPLOYMENT OFFICE
111 NO. STATE ST. 3rd FLOOR

BAND SAWYERS AND DRUM SANDERS
On Spindel ir Soft Drum darbas
Pastovus darbas
Geras atlyginimas
DOETSCH & BAUER
1534 Altgeld
(netoli Ashland ir Fullerton)

SHIPPING CLERK

Kaklaraiščių pramonėje
Proga patyrusiam žmogui
Nuolatinis darbas

160 N. WACKER

IEŠKAU bartenderio darbo. Turiu ilgų metų patyrimą. 2140 S. Halsted Street D. U.

MISCELLANEOUS
Įvairus

TUCK POINTING
Langų "Caulcing"—kaminus taisom ir plytų darbus darome
Dovanai apskaičiavimas.
Pašaukite GUS G. JENES
3504 So. Halsted St.
YArds 7-2641.

JONAS CONRAD TUCK
POINTING BIZNYJE
Atnaujiname nusidėvėjusį namą, pripildome lietaus išplautus plytų tarpus. Taip pat pataisome kaminus ir apie langus. Per daug metų gerai patyręs darbe lietuvis. Reikalui priėjus kreipkitės: J. CONRAD, 5242 So. Artesian Ave. GRovehill 6-4177

Mes taisome visokias
SIUVAMAS MAŠINAS

Visas darbas garantuotas. Mes taip pat išnuomojame mašinas. Duokite mums perdirbti koja minamas mašinas į elektrines. Nemokamas apskaičiavimas. Turime puikų pasirinkimą vartotų SINGER mašinų.

SINGER SEWING MACHINE COMPANY
4222½ Archer Avenue
Tel.: FRontier 4-6847.