ORAS

Labiau niaukiasi, šilčiau.
Saulė teka — 4:53; leidžiasi — 6:45.

NAUJIENOS

THE LITHUANIAN DAILY NEWS

The First and Greatest Lithuanian Daily in America
NAUJIENOS
The Lithuanian Daily News
Published by The Lithuanian News Publishing Co., Inc.
1739 So. Halsted St., Chicago 8, Ill.
Phone CAnal 6-8500
Over One Million Lithuanians In The United States

VOL. XXXVIII. Kaina 5c Chicago 8, Ill. Penktadienis, Balandžio-April 27 d., 1951 Price 5c No. 100

SULAIKĖ KOMUNISTŲ VERŽIMASI SEOUL LINK

KOMUNISTŲ TIKSLAI HOLLYWOODE

WASHINGTON, D. C. — Šiomis dienomis liudijo atstovų rūmų neamerikinei veiklai tyrinėti komisijos posėdyje Edward Dmytryk, Hollywoodo filmų direktorius.

Komisija jį apklausinėjo pernai. Jis anuomet atsisakė liudyti, todėl kartu su keliais kitais Hollywoodo asmenimis buvo pasiųstas kalėjiman už kongreso paniekinimą. Šį kartą Dmytryk kalbėjo plačiai.

Jis prisipažino, kad tūlą laiką priklausė Amerikos komunistų partijai, bet neilgai pabuvęs jos nariu, nutraukė ryšius su ja.

Pasak Dmytryko, Amerikos komunistų partija įsibriovė Hollywoodan svarbiausia trim tikslais: pirmiausia ji norėjo gauti pinigų iš didelių Hollywoodo pajamų; be to, norėjo įgyti prestyžą, kad turinti stiprų komunistinį loklą Hollywoode; bet svarbiausias komunistų tikslas buvęs kontroliuoti gaminamų Hollywoode filmų turinį.

Dmytryk atstovų rūmų nariams aiškino, kad komunistų atsišaukimai randa atgarsio pas geros valios žmones idealistiniais šūkiais. O tokių žmonių Hollywoode yra nemažai, ir komunistai moka gudriai supintus spąstus žmonėms pastatyti, pasakojo Dmytryk.

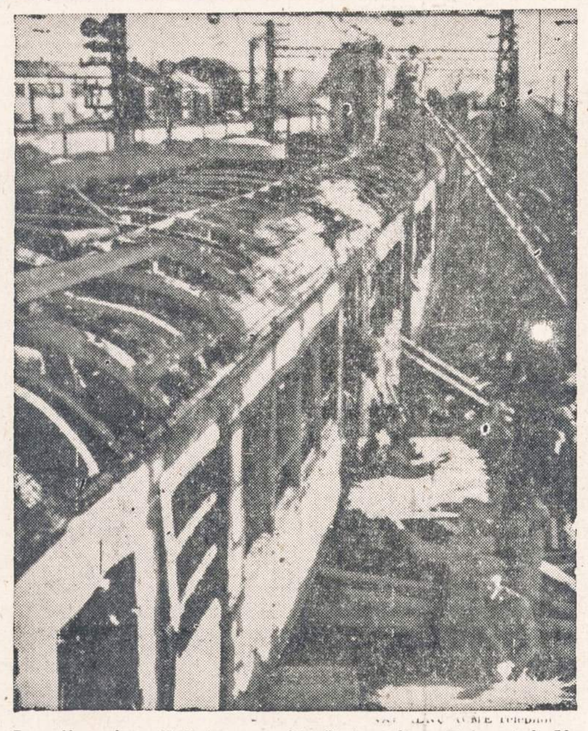

Japonijos mieste Yokohama susidaužė traukinys. Toje nelaimėje žuvo 97 asmenys. Iš to skaičiaus septyni buvo Amerikos kariai.

GRUPĖ LIETUVIŲ ATVYKSTA Į J. V.

Apie 1951 m. balandžio 26 d. laivu "General Blatchford" į New Yorką atvyksta šie lietuviai tremtiniai:

Adomaitytė, Ona. Ji apsigyvens — 3807 Alder St., E. Chicago, Ind.

Avižienis, Karolis—176 High St., New Britain, Conn.

Balandis, Marija, Adolfas — Lawndale, N. C.

Bucevičienė, Leokadija — 524 Portland St., Baltimore, Md.

Černevičiūtė, Danutė, — 2008 Hubbard Ave., Detroit 9, Mich.

Dalinkevičius, Vaclovas — 1224 Mt. Vernon St., Philadelphia, Pa.

Griškėnas, Vaclovas, Herta, Rasytė — 2408 Rolling Rd., Baltimore, Md.

Ivanauskas, Ona, Juozas — 8-25 Forest St., Fairlawn, N. J.

Kiznis, Jonas — 103 Park Ave., New York 17, N. Y.

Laurinaitis, Paul — 198 E. Brad St., Columbus, Ohio.

Lescevičius, Ona, Jonas, Ona —38 Broad St. Plattsburg, N.Y. Korėjos karas yra ne vienas

Lescevičiūtė, Elena — 773 Cotham St., Watertown, N. Y.

Lietuvninkaitė, Danutė — 176 1st St., Elizabeth 1, N. J. ....

Petrauskas, Albinas, Meta,— R. D. 3, Honesdale, Pa.

Naujokas, Gustavas, Erna, Jonas, Kestutis — R. D. 3 Honesdale, Pa.

Prakapavičienė, Stefa, Arvidas — 1775 25th St., Detroit 16, Mich.

Puskarskis, Mykolas, Elena, Regina, Marija, Birutė, Utaras, Algimantas Jonas, Vitalija — 51 W. Warren Ave., Detroit 1, Mich. Rimowitsch, Lydia, Lydia — 51 W. Warren Ave., Detroit 1, Mich.

Sarapinas, Martynas, Jonas, Aleksandras, Walter — 51 W. Warren Ave., Detroit, Mich.

Stravinskas, Jurgis — 7015 Whitney Av., Cleveland 3, Ohio.

Telshinskas, Antanas — 6721 Edna Ave., Cleveland 3, Ohio.

Tyska, Juozas, Klaudija—148 Grand St., Waterbury, Conn.

Vilkončius, Juozas—10 Myrtle Rd., Gardener, Mass.

Visackas, Liucija, Irena — 14 Commonwealth Ave., Worcester, Mass.

Zakis, Karolis, Teklė — 1339 S. 49th St., Cicero 50, Ill.

Zideikienė, Apolonija, Malvina — 15 Arthur St., Brockton, Mass.

BALF Centras

Korėja tik vienas iš keleto J. V. frontų

DURHAM, N. H. — Čia kalbėjo, ryšium su New Hampshire Universiteto prezidento įvesdinimo iškilmėmis, J. V. valstybės departamento aukštas pareigūnas. Jisai pareiškė, kad Korėjos karas yra tik vienas frontas, į kurį kraštui tenka dėmesys kreipti.

Jungtinės Valstybės turi daugelį frontų, reikalaujančių dėmesio, ir jos turi būti stiprios ir prisirengusios parodyti savo svorį visuose kituose frontuose.

Kaip sovietai diriguoja Amerikos komunistus

WASHINGTON, D. C. — Šiuo metu atitinkama valdžios taryba apklausinėja liudininkus ryšium su klausimu, ar turi Amerioks komunistų partija būti užregistruota kaip svetimos valstybės agentūra.

Paskutinėmis dienomis tarybai liudymus davė Benjamin Gitlow, eilę metų buvęs Amerikos komunistų viršila. Jis tarp kitko aiškino, kad kai 1925 metais Chicagoje įvyko Amerikos Komunistų Darbininkų Partijos suvažiavimas, tai jį kontroliavo sovietų pareigūnas Gusev, atvykęs iš Rusijos.

Anuo metu, aiškino Gitlow, Amerioks Komunistų Darbininkų Partija buvo legali, vieša organizacija, o Komunistų Partija (t. y. kita jų grupė) veikė pagrindyje.

Siunčia Amerikos uniformas dovanų paketuose

SAN FRANCISCO, Cal. — Iš Amerikos siunčiama nemažai paketų į Tolimuosius rytus. Ir paketuose pašto žmonės užtinka nemažai tokių daiktų, kurie neleidžiama siųsti, arba kurių siuntimui reikalaujama specialaus leidimo.

Pavyzdžiui, paketuose siunčiamuose į Hong Kongą randama penicilino, streptomicino, o paketuose, pažymėtuose kaip "seni drabužiai", užtinkama visai gerų Amerikos kariuomenės uniformų.

KOMUNISTINIO TEISMO PAVYZDYS

HON KONG. — Radijo pranešimai čia gauti apie teismą Kinijoje ,surengtą "žmonių priešams":

Pirmiausia komunistų kalbėtojai įkaitino susirinkusią minią karštomis kalbomis. Po to kaltinamieji buvo atvesti į teismo salę. Čia pirmininkaująs teisėjas pasakė ilgą kalbą, ragindamas minią mušti kaltinamuosius, spiaudyti į juos, pasakyti ką pikto kaltinamieji yra jiems padarę.

Buvusį nacionalistų režimo švietimo ministerį kaltino sabotažavimu švietimo darbo. Kitas asmuo buvo kaltinamas tuo, kad darė kratą sovietų ambasadoje 1927 metais. Moteris minioje suriko, kad jis jos vyrą ir 2 vaikus užmušęs.

Įvairiausių kaltinimų paskelbta. Kaltinamieji neturėjo advokatų. Jiems neleista nė liudininkų šaukti, kurie jų pusę palaikytų. Po teismo 20 jų išvedė iš salės ir jiems buvo mirties bausmė įvykdyta.

Komentuotojai kalba, jogei komunistai mano, kad šitokios ir panašios priemonės padės jiems žmonių nepasitenkinimą jų režimu nuslopinti.

J. V. sąlyga vokiečiams - pakanta

MUNICH, Vokietija. — Jungtinės Amerikos Valstybės po karo nemažai teikė ir tebeteikia vakarų Vokietijai pagalbos. Apie pagalbą kalbėdamas, Amerikos aukštasis komisionierius John J. McLoy pareiškė, jogei vienintėlė Jungtinių Valstybių sąlyga už pagalbą Vokietijai yra — kad vokiečiai dėtų pastangas sukurti liberalią, turinčią pakantos (tolerantišką) visuomenę.

Prievarta ima jaunuomenę kasykloms

BERLYNAS, Vokietija. — Ilgoką laiką komunistai graudeno rytų Vokietijos jaunuomenę eiti į kasyklas dirbti. Šie graudenimų nepaisė. Dabar įsakyta prievarta varyti jaunus vokiečius į kasyklas.

Generolas skiriamas universiteto viršininku

LOS ANGELES, Cal. — Pranešama, kad gen. Mark W. Clark, pasižymėjęs Antrajame pasauliniame kare, šią vasarą rezignuos iš armijos ir pataps Kalifornijos Universiteto kancleriu.

Britai žiūri į Borneo naftą

SINGAPORE. — Britanijos reikalams naftos iki šiol parūpino Irano versmės ir refinerijos. Dabar šie šaltiniai darosi neužtikrinti, todėl britai vis daugiau vilties deda į Borneo salos naftos šaltinius.

Skaičiuos bebrus

WINNIPEG, Kanada. — Pranešama, kad Kanadoje šią vasarą numatoma pravesti apskaičiavimą bebrų. Be to, norima apskaičiuoti muksbebriai ir briedžiai.

Britai ginkluosis, nors teks labiau varžytis

LONDONAS. — Praėjusį trečiadienį Herbert Morrison, Britanijos užsienio reikalų sekretorius pareiškė, jogei Britanijos gyventojai dar labiau visokius savo gyvenimo reikalavimus suvaržys pirm negu mažins ginklavimosi programą.

550,000 J. T. karių Korėjoje

WASHINGTON, D. C.—Jungtinės Tautos Korėjoje turi ginkluotųjų jėgų 550,000 vyrų. Čia įskaitoma armijos vyrai, aviacijos, laivyno ir policijos.

BUENOS AIRES, Argentina. — Moises Lebensorn, opoicijos vadas Argentinoje, tapo nuteistas metams kalėjimo. Buvo kaltinamas tuo, kad prezidento Perono garbę įžeidęs.

Vėliausios Žinios

★

—Vėlesnieji vakar dienos pranešimai sakė, kad komunistai buvo tik 5 mylias nuo Seoulo.

—Iki ketvirtadienio komunistai ofensyvoje nevartojo aviacijos.

—Prez. Trumanas, atsakydamas klausimą pasikalbėjime su spaudos atstovais pareiškė, jogei gen. MacArthur gali kalbėti kas jam patinka.

—Prez. Trumanas nori, kad kietesnė kainų kontrolė būtų įvesta rezidenciniams ir komerciniams namams.

—Churchill painformavo, jogei ateinančią savaitę jis vėl iškels pasitikėjimo valdžia klausimą parlamente.

—Gen. MacArthur atvyko Chicagon 12:30 popiet. Policija apskaičiuoja, kad jo kelionę iš aerodromo į vidurmiestį ir paradą mieste matė apie 4½ milijonai žmonių. Jį pasitiko šoviniais iš kanuolių, sirenomis, švilpukais ir šauksmais. Tonai konfetti popierio suvartota barstymui. Generolas ir šeima apsistojo Stevens viešbutyje.

—4,700 policininkų ir ugniagesių buvo paskirtų tvarkai palaikyti ryšium su MacAarthuro atvykimu Chicagon.

Rezignavo dar 2 pietų Korėjos ministeriai

PUSAN, Pietų Korėja.— Praėjusį trečiadienį pranešta, kad rezignavo pietų Korėjos vidaus ministeris Cough Pyong Oka. Ketvirtadienio pranešimas teigia, jogei rezignavo ir kiti du ministeriai, butent teisingumo ministeris Kim Joon Yun ir gynybos ministeris Sung Mo. Prez. Rhee reikalavo jų rezignacijos.

Malajos guma Rusijai ir Kinijai

LONDONAS, Anglija.— Tom Cook, Britanijos kolonijų sekretorius pavaduotojas pareiškė parlamente, kad nuo 1950 metų liepos mėnesio iki 1951 metų kovo mėnesio Malaja eksportavo į Rusiją 44,440 tonų gumos, o į komunistų Kiniją 132,000 tonų.

Nenori kad britai ištrauktų jėgas

LONDONAS, Anglija. — Dažnai tenka matyti egiptiečių pareiškimai atkreipti prieš britus. Bet kai Britanija įteikė Egipto valdžiai planą tikslu poval ištraukti savo kariuomenę iš Suez kanalo zonos, tai Egipto valdžia plano nepriėmė.

Blair Moody priesaikdintas senatorium

WASHINGTON, D. C. — Praėjusį trečiadienį tapo priesaikdintas J. Valstybių senatoriaus pareigoms Blair Moody, 49 metų Washingtono laikraštininkas. Michigan valstybės gubernatorius paskyrė jį vieton mirusio senatoriaus Vandenbergo.

MŪŠIAI EINA 20 MYLIŲ Į ŠIAURĘ NUO MIESTO

Civiliai Seoulo gyventojai vėl bėga

TOKYO, Japonija. — Jungtinių Tautų jėgos ketvirtadienį sulaikė komunistus besiveržiančius Seoulo link. Jos taip pat išvystė kontrataką viename punkte, kuriame priešai buvo pasistūmę toliau pirmyn.

Tačiau sąjungininkų vadovybė pripažino, jogei sulaikymas buvo laikinis. Mat, sąjungininkai rengėsi pasitraukti į iš anksto paruoštas pozicijas.

Aštuntosios armijos atstovas pareiškė, kad padėtis šiaurėje nuo Seoulo atrodo "neaiški". Jis tačiau pasakė, kad mūšiai eina daug maž 20 mylių tolumoje nuo miesto.

Tuo tarpu iš Seoulo civiliai gyventojai vėl bėgo pietų link. Tai trečią kartą Korėjos kare jie bėga šia kryptimi. Gi pats Seoul iš rankų į rankas jau perėjo keturis kartus ir dabar gali jį ištikti nauja okupacija.

Apskaičiuojama, kad per penkias komunistų ofensyvos dienas Jungtinių Tautų jėgos užmušė ir sužeidė apie 35,000 priešo karių. Migla ir dūmai gaubė žemę, kur mūšiai ėjo, bet Jungtinių Valstybių aviacija skelbė ketvirtadienį, kad ji išmušė iš fronto mažiausia 450 komunistų.

Sąjungininkų artilerija per valandą leido po 1,000 sviedinių.

Šiaurės vakaruose nuo Uinjongbu komunistai buvo pralaužę sąjungininkų liniją, tačiau greitai tapo sulaikyti. Dar viena komunistų jėga kovėsi Changgo srityje, 22 mylias į rytus nuo Seoulo, Kumhwa-Seoul vieškelio kryptimi. Centriniame fronte sąjungininkai išvystė keletą kotratakų.

Vieną sąjungininkų dalinį komunistai buvo apsupę. Jis prasimušė, tankų grupės padedamas, ir pasiekė savuosius.

J. V. SIUNČIA KOMISIJĄ Į FORMOZĄ

WASHINGTON, D. C. — Valstybės sekretorius Acheson paskelbė, kad Jungtinės Valstybės siunčia komisiją į Formozą, kur dabar yra kinų nacionalistų jėgos sukoncentruotos. Komisija susidaro iš 48 karininkų ir 67 kareivių.

Jie prižiūrės suvartojimą $50,000,000 vertės karo reikmenių, kurias Amerika suteikė Formozai. Acheson, be to, davė suprasti, kad Jungtinių Valstybių valdžia nori pasiųsti Formozon 600 karių komisiją ir rengiasi prašyti kongresą paskirti Formozai pagalbą $250,000,000.

Pagal padarytą su Chiang Kai-sheku sutartį, Amerikos pabūklai bus vartojami tik Formozos apsaugai. Amerikos personalas Formozoje veiks kaip J. V. pasiuntinybės štabas, ir kinai neatiduos arba neparduos Amerikos duodamų reikmenių kitiems, neatsiklausę tuo reikalu Jungtinių Valstybių.

Pagalba Chiang Kai-shekui teikti buvo nutarta pirm negu prasidėjo Washingtono administracijos su gen. MacArthuru kivirčas.

Gromyko atakavo Vakarų valstybes

PARYŽIUS, Prancūzija—Praėjusį trečiadienį keturių valstybių — J. V., Britanijos, Prancūzijos ir SSSR — užsienio reikalų ministerių pavaduotojai laikė 37 posėdį dienotvarkei vėlesniai ministerių konferencijai paruošti. Posėdyje kalbėjo beveik vienas sovietų delegatas Gromyko.

Jisai pareiškė, kad Korėjoje neužteksią vietos kryžiams ant sąjungininkų kapų pastatyti, kad sąjungininkai privalą tuojau, nedelsdami kraustytis iš Korėjos. Visa jo kalba buvo ilga ir pikta tirada prieš Jungtines Tautas.

O kai dėl norimos paruošti dienotvarkės, tai ji šiame posėdyje buvo beveik užmiršta.

Indijai pagalbos teikimo bilius

WASHINGTON, D. C.—Prez. Trumano administracija yra įteikusi kongresui bilių, kuris prašo pasiųsti Aemrikos javų badaujančiai Indijai. Bilių buvo sulaikęs atstovų rūmų potvarkių komitetas.

Praėjusį trečiadienį komitetas pagaliau praleido bilių ir jis kitą savaitę bus įteiktas visam atstovų rūmų posėdžiui svarstyti.

Prez. Trumanas prašė pasiųsti Indijai 2,000,000 tonų javų kaip dovaną. Senato komitetas tuo reikalu priėjo išvadą, jogei pusė javų turėtų būti duota kaip dovana, o kita pusė kaip paskola.

Philip Murray sveikata pagerėjusi

PITTSBURGH, Pa. — Ketvirtadienio pranešimai sako, kad CIO prezidento Philip Murray, kuris daabr yra čia Mercy ligoninėje, sveikata pagerėjusi.

Britų maršalas eis biznin Pakistane

KARACHI, Pakistanas.—Britų feldmaršalas Sir Claude Auchinleck atvyko į Karachi ir pareiškė, kad jis planuoja Pakistane pradėti biznį. Įsteigsiąs įmonę Pakistane kilimams austi. Vieta jai pasirinkta apie 150 mylių į šiaurę nuo Karachi.

Praeityje Auchinleck buvo vyriausias Britanijos karo jėgų Indijoje komanduotojas.

J. V. laikraštininkas areštuotas

PRAHA, Čekoslovakija. — Čekoslovakijos valdžia paaiškino, jogei William N. Oatis (Associated Press atstovas) Prahoje buvo areštuotas už nepalankią komunistų valdžiai veiklą.

Prof. Vac. Biržiška pasižadėjo parašyti Dr. Jono Šliupo biografiją

LAIŠKAS KOMITETO SEKRETORIUI

Komitetas Dr. Jono Šliupo Biografijai Leisti nutarė prašyti prof. Vaclovą Biržišką parašyti Dr. Jono Šliupo biografiją. Prof. Biržiška yra geriausias lietuvių kultūros istorikas; kaip Dr. Šliupas, taip ir jo veikla jam yra gerai žinoma todėl ir nutarta kreiptis į Lietuvoje ir užsieniuose žinomą mūsų mokslininką.

Komiteto sekretorius Martynas Gudelis šiuo reikalu praeitais metais parašė prof. V. Biržiškai laišką. Prof. Biržiška sutiko imtis darbo. Štai svarbesnės ištraukos iš Komiteto Dr. Jono Šliupo Biografijai Leisti sekretoriui rašyto laiško:

SENIAI GALVOJO APIE ŠLIUPO BIOGRAFIJĄ

"Lietuvos visuomeninę ir literatūrinę praeitį jau bent 30 metų tyrinėjant ir čia nuolat susiduriant su Dr. J. Šliupo veikla, man jau seniai buvo kilusi mintis pamėginti parašyti ir platesnę jo biografiją. Jau Lietuvoje savo rankose turėjau be galo svarbią tuo žvilgsniu korespondenciją, kurios, deja, turiu tik kai kurias ištraukas. Vokietijoje gyvendamas ir kartais pagaudamas vieną kitą reikalingą raštą ar knygą, ten jau pradėjau rinkti reikalingą tai biografijai parašyti medžiagą, ir šiuo metu jos jau esu nemaža surinkęs. Tą darbą tęsiu ir čia, nors dar daug, labai daug tuo žvilgsniu man ir trūksta.

Kadangi, kaip matau iš Tamstos laiško, ir Komitetas Dr. Jono Šliupo Biografijai Leisti turi visai panašų į mano sumanymą, tai man atrodo, kad mums, sutartinai dirbant, gal ir pavyks paruošti ir išleisti tokį darbą, kuris būtų ne kokia Dr. Šliupo panegirika, bet tikras jo veiklos vaizdas, mestas į lietuvių atgimimo ir kovų foną.

REIKALINGI LAIŠKAI, ATSIMINIMAI

Jei, kaip matau iš laiško, komitetui atrodo, kad šioje srityje mes galėtume bendradarbiauti, tai iš mano pusės tebūtų vienas pageidavmas, būtent: susilaukti iš Tamstų pagalbos surinkti galimai daugiau reikalingos biografijai parašyti medžiagos. Nors ir turiu labai geras darbo sąlygas, bet man, gyvenant kaime ir gana toli nuo tų centrų, kuriuose būtų galima tikėtis rasti reikalingų spaudinių, sunku yra vienam prieiti visą reikalingą ir, gal būt, rūsiuose slepiamą medžiagą.

Čia visų pirma būtų reikalingi nuorašai ar fotokopijos tų Dr. Šliupo dokumentų, kurie, galimas daiktas, yra gyvųjų jo šeimos narių rankose. Reikalinga asmeninė Dr. Šliupo korespondencija, kurios gal kiek yra senesniųjų JAV veikėjų rankose ar senesnių laikraščių redakcijų archyvuose; paskiri įvairių laikraščių numeriai su paties Dr. Šliupo raštais, straipsniais, korespondencijomis (tokios medžiagos nemaža jau turiu, bet ji liečia tik senesnius laikus), žiniomis apie jo veiklą ir straipsniais apie jį, nušviečiančiais jo veiklą ne tik teigiamai, bet ir neigiamai. Pagaliau, jo paties atskiromis knygomis išleisti raštai, kurių dalį ir čia turiu, dalį savo rankose turėjau Voketijoje ir iš jų esu kiek reikalingų išrašų padaręs, bet dalies, ypač autobiografinio pobūdžio, negalėjau iki šiol čia gauti, nors tikiu, kad ir ji čia kur nors yra.

Reikalingos ir tokios knygos (pvz. A. Burbos ar A. Miluko išleistos), kur Šliupo veikla piešiama neigiamai, nes ir ši medžiaga kartais gali palengvinti surasti kai kurias jo veiklos ypatybes bei detales. Bus reikalinga ir atitinkama iliustracinė medžiaga bei senų veikėjų

KUR SIŲSTI AUKAS IR MEDŽIAGĄ

Dalį surinktų senų knygų ir žurnalų komitetas jau pasiuntė prof. Biržiškai, kitą turimą medžiagą šiomis dienomis išsiųs. Jei kuris nors lietuvis norėtų biografijos reikalais susirašyti su pačiu prof. Biržiška, tai gali jam rašyti tokiu adresu:

Prof. Vaclovas Biržiška
c/o Dr. Devenis
P. O. Box 86
Waterbury, Conn.

Tiek knygas, raštus, laikraščius, laiškus, fotografijas, tiek aukas biografijai leisti prašome siųsti šiuo adresu:

Komitetas Dr. Šliupo Biografijai Leisti
Lithuanian Auditorium
3133 So. Halsted Street
Chicago, Illinois.

Komitetas šiomis dienomis išsiuntinėjo organizacijoms, draugijoms, klubams ir pavieniems asmenims laiškus, kuriuose prašo remti pradėtą darbą. Būtų gera, kad veikėjai tuojau sukrustų ir teigiamai atsakytų į komiteto kreipimąsi.

Rūpimais reikalais

Š. m. "Naujienų" 91 nr. tilpo truputis žinių apie Mažosios Lietuvos Tarybos leidžiamą laikraštį "Keleivį".

Gerb. tautiečių patogumui pranešu, kad "Keleivio" 3-4 ir 5-6 nr. nr. jau pasiekė Chicagą. Minėtus "Keleivio" nr. nr., taip pat ir ateityje "Keleivį" galima gauti pas Mažosios Lietuvos Bičiulių Sambūrio sekretorių, tik tereikia pasiųsti atviruką tokiu adresu: Jonas Čėsna, 3442 Lituanica Ave., Chicago 8, Ill.

Šia proga, taip pat labai svarbiu reikalu, pranešu sekantį: š. m. "Draugo" nr. 44-m tilpo žinutė, kartu padėka už siunčiamas aukas 16-sios Vasario gimnazijai Diepolze, Vokietijoje. Ten pat buvo pranešta, kokiu adresu minėtas aukas siųsti. Tenka apgailestauti, kad, matomai dėl korektūros klaidos, gerb. tautiečiai, asmeniškai siųsdami aukas, turėjo keblumų, nes adresas buvo netikslus. Tikrovėje adresas (kartu su atitinkamu prierašu - nurodymu) yra toks: **Swiss Bank Corporation**, 15 Nassau St., New York 5, N. Y. — For account of Swiss Bank Corporation, Zurich in favour of Mr. Pranas Zundė — Lithuanian National Committee.

Jei gerb. tautiečiai, siųsdami 16-sios Vasario gimnazijai aukas, norėtų išvengti tokiais atvejais susidarančių keblumų ir laiko bergždžio gaišinimo, prašomi pašto atviruku pranešti savo pageidavimus aukščiau nurodytu MLB Sambūrio sekretoriaus adresu. Apie visas aukas, tam tikrais laiko tarpais, bus pranešta spaudoje. **Jonas Čėsna,**
MLB Sambūrio sekretorius

NAUJIENŲ-AUMĖ FOTO

Naujasis Anglijos darbo sekretorius Alfred Robens. Jis užėmė rezignavusio Aneurin Bevano vietą.

Detroit, Mich.

Šių metų balandžio mėn. pradžioje Detroite įsisteigė Lietuvių Žemės Ūkio Darbuotojų Draugija.

Draugijos tikslai:

1) Susipažinti su USA žemės ūkiu bei ūkininkavimo metodais; 2) sueiti į artimesnius ryšius su Detroito apylinkės lietuviais farmeriais; 3) tyrinėti įsikūrimo galimybes žemės ūkyje.

Draugijos valdybą sudaro:

T. Dambrauskas, pirmininkas
A. Gilvydis, vicepirmininkas
A. Musteikis, vicepirmininkas
Jonynas, iždininkas
St. Vaičius, sekretorius.

Valdyba yra numačiusi ruošti paskaitas, ekskursijas ir dėti pastangas įsigyti farmą—kurortvietę, kur Detroito lietuviai galėtų praleisti savaitgalius ar atostogas.

Nariais priimami lietuviškos kilmės asmenys, kurie įdomaujasi žemės ūkiu.

Suinteresuoti prašome kreiptis į St. Vaičių, 10017 Cascade, Detroit 4. Tel. TE 4-6510. —V.

Vienos Dienos Konvencija

Atsibus nedėlioj, balandžio 29 dieną. Pradžia 10 val. ryto ir tęsis iki 5 val. vakaro, svetainėj 4758 S. Honore St. 3-me aukšte. Svarbi prakalba bus nuo 2 val. popiet. Kalbės Silvestras Beneckas, iš Gobles, Mich., temoje: "Naujas Dangus ir nauja žemė", tai yra žodžiai Apaštalo Petro, kurie skamba šiaip: "Bet diena Viešpaties ateis kaip vagis naktyje, kurioje dangus su didžiu garsu praeis, o elementai nuo ugnies karščio bus sutirpinti, ir žemė su darbais, kurie joje yra, bus sudeginta. Bet mes laukiame pagal Jo pažadą naujo dangaus ir naujos žemės, kurioje teisybė gyvena". 2. Petr. 3:10,13.

Bus svarbu išgirsti, ką reiškia dangus, žemė, elementai ir ugnies karštis? Į šią konvenciją kviečiame visus atsilankyti.

Įžanga nemokama, kolektų nėra. **—Šv. Rašto Tyrinėtojai.**

Amerikos Lietuvių Balsas iš Detroito

"Tėviškėlė". — Skaučių tuntas. — Tarptautinis Institutas. — Choro koncertas. — J. Kriščiūno kalba. — BALFo skyriaus susirinkimas. — Mirė Kazimieras Verbickas. — Pianistė Virginia Rock. — Kaimyniški santykiai.— Atvyksta dainininkės.— Aktorius Justas Pusdešris. — ALB kolektyvas. — Skelbtis apsimoka

(Tęsinys)

—o—

Balandžio 20 d. mirė Kazimieras Verbickas, 71 metų amžiaus. Jis gyveno Detroito apylinkėje, netoli Telegraph Road. Velionis buvo nulydėtas į Šv. Antano Bažnyčią, o iš ten į Šv. Kryžiaus kapines. Jo laidotuvėmis rūpinosi laidotuvių direktorius Dominikas Brazis.

—o—

Lietuviai ima domėtis gabia lietuvaite pianiste Virginia Rock. Tai jaunas talentas, trečioji lietuvių išeivių generacija. Jos tėvas Peter Rock, gimęs ir augęs Amerikoje, tačiau jaučiasi lietuvis patriotas esąs. Ir jaunoji Virginia, kuri skambina pianinu nuo 5 metų, taip pat laiko save lietuvaite. Be abejo mūsų organizacijos ir ALB sudarys sąlygas Virginijai pasirodyti mūsų visuomenei. Peter Rock eina atsakingas superviser'io pareigas Ford Motor Company.

—o—

Richard Bilaitis jau 4 metai studijuoja meną Wayne Universitete. Jo motina Rose Bilaitis yra energinga Detroito Tarptautinio Instituto veikėja.

—o—

Detroito kaimynystėje gulinčiame Kanados Windsoro mieste susispietė nemažai naujųjų lietuvių imigrantų. Kaimyniški santykiai tarp Detroito lietuvių ir windsoriškių labai malonūs ir šilti. Parengimų progomis vieni pas kitus apsilanko. Taip neseniai buvusiame Windsoro lietuvių parengime dalyvavo didelis skaičius Detroito lietuvių. Windsoriškiai visad mieli svečiai Detroite.

—o—

Gegužės 6 d. Detroito Tautinė Sąjunga rengia Ukrainų salėje dainos ir šokių vakarą. Pradžia bus 6 val. vakare. Atvyksta dainininkės J. Motekaitienė ir A. Kalvaitytė, kurioms akompanuos taip pat svečias V. Jakubėnas.

—o—

Detroito visuomeniame gyvenime gražiai užsirekomendavęs aktorius Justas Pusdešris įstojo į ALB mikrofono kolektyvą. ALB džiaugiasi, kad sulaukta naujos pajėgos tame darbe, kuris dirbamas tik iš pasiaukojimo, norint pakelti mūsų radijo programų lygį ir suteikti klausytojui lietuviškojo peno lietuviškam patriotizmui ir sąmonei grūdinti.

Aktorius J. Pusdešris turėjo Detroite kelis jo surežisuotus pastatymus scenoje, kuriuos žiūrovai šiltai sutiko.

—o—

ALB kolektyvas susiorganizavo pernai prieš Kalėdas. Tas susiorganizavimas įvyko bemaž spontaniškai. Reikėjo mūsų programą išvesti iš stagnacijos, pastumti ją į kultūringos programos kelią. Ir radijo vadovybė tai pastebėjo, suprato ir įvykdė. Tai buvo dėmesys mikrofonui, nes tas mikrofonas bendrauja su mūsų visuomene kas savaitę 45 minutes. Mikrofonas turėjo būti paverstas aktyviu ne tik lietuviškos muzikos skleidėju, bet ir lietuviškos minties skiepytoju, per tam tikrą, mikrofonui priimtiną formą. Į spontaniškai susikūrusį kolektyvą įėjo: Mrs. H. Rauby, M. Gliaudienė, S. Sližys, V. Saladžius, V. Tamošiūnas, L. Viskanta, J. Kriščiūnas, A. Januškevičius, K. Gogelis. Per tą laiką beveik kas programą klausytojams patiekiama po 10—15 min. kultūrinio programos priedo. Netolimoje ateityje numatoma duoti pirmos lietuviškos komedijos "Amerika pirtyje" inscenizavimą mikrofonui.

—o—

ALB prašo vis daugiau ir daugiau rašyti atsiliepimų į WJLB stotį dėl programos kausimosi.

—o—

ALB programoje pradėjo skelbtis Red Arrow Bottling Co. Tai yra lietuvių Sakalų vedama minkštųjų gėrimų stambi įstaiga. Tai rodo, kad mūsų pramonininkų tarpe esama patriotingųjų, susipratusių lietuvių. Skelbimasis ALB programoje neša ir neabejotiną naudą, nes tos programos klausosi kelios dešimtys tūkstančių klausytojų.

Amerikos Lietuvių Balsas

METRICK'S PAINT STORE
naujoje vietoje:
3414 ROOSEVELT ROAD
KEdzie 3-6800
NEMOKAMAI PRISTATOME VISAME MIESTE
One coat flat paint 12 gražių spalvų ir balta ..... $3.45 gal.
Interior Gloss arba pusiau Gloss—16 spalvų ir balta ..... $4.35 gal.

TURIME DIDELĮ PASIRINKIMĄ:

DEIMANTŲ
LAIKRODŽIŲ
BRANGMENŲ
SIDABRINIŲ INDŲ
SIENINIŲ LAIKRODŽIŲ
RADIO IR TELEVIZIJOS APARATŲ
IR KT. PREKIŲ
Laikrodžiai Pataisomi Specialisto
John A. Kass
Duodama 1 metų Garantija
Lengvais Išsimokėjimais
JOHN A. KASS
4102 ARCHER AVENUE
(prie Mozart Street)
Tel. LAfayette 3-8617
Seniausia Lietuvių Jewelry Krautuvė Brighton Parke
Įsteigta 1915 metais

Baikite savo kančias
arthritis, reumatizmo, skausmus, raumenų įtampą, kosėjimą su šiomis slaptomis formulėmis, kurios ėjo iš kartos į kartą. Sudėtis grynų žolių, daugelis jų yra retos ir brangios.

Z-G ŽOLIŲ ARBATA No. 2—($1.25)—sėkmingai vartojama nuo reumatizmo, arthritis bei lumbago daugelio dėkingų žmonių.
Z-G ŽOLIŲ ARBATA No. 17—($1.00)—GARSIOJI Skilvio Arbata teikia greitus rezultatus skilvio ligose. Puikiai liuosuoja vidurius, juos sunormuoja.
STANIS Analgesic SALVE—($1.00) — duoda STEBĖTINUS rezultatus.
Ateikite arba atsiųskite "money order". Gaunama geresniose aptiekose ir Wieboldt krautuvėse.
Z· G. Stanis Company
2822 ARCHER AVENUE
Chicago 8, Illinois. Dept. D.

JOS. F. BUDRIK, Inc.
3241 SO. HALSTED STREET
Tel. CAlumet 5-7237
Per 38 metus teisingai patarnauja parduodami auksinius pirkinius, deimantus, šliubinius žiedus, laikrodėlius Elgin, Longines - Wittnauer ir Bulova, ir rašomos mašinėlės. Kadangi Budrikas perka dideliais lotais tiesiog iš išdirbėjų, tai gali ir parduoti pigiau. Pirkėjai, pirkdami iš Budriko rašomas mašinėles sutaupo daug.

Televizijos aparatai žymiausių išdirbysčių su pilna garantija, kad veiks gerai.

The Clayton—20" rectangular tube. Mahogany console with doors.
16 colių setai po ..... $169.50 ir aukščiau.
17 colių televizijos setai po $199.50
14 colių televizijos po $149.50
Radio-phonograph ir televizija kruvoje, gražiame kabinete $299.50
Maži radijos AM ir FM po $49.50
Lengvais išmokėjimais.
WCFL galingos stoties leidžiama lietuviška programa nedėlios vakarais 5:30 P. M., Chicagoje.
Atidaryta pirmadienio ir ketvirtadienio vakarais iki vėlumos.

Naujienietis pataria savo draugui užsirašyti NAUJIENAS.

PROGRESS
LIETUVIŲ BENDROVĖS
KRAUTUVĖS
PEČIAI, ŠALDYTUVAI, TELEVIZIJOS APARATAI, SKALBIAMOS MAŠINOS, BALDAI, MATRACAI, KILIMAI, LOVOS IR VAIKŲ BALDAI.
Didžiausias Pasirinkimas
MAŽIAUSIOS KAINOS
Lengviausi Išmokėjimai.
Baldai Padaromi Pagal Užsakymą
PROGRESS FURNITURE Co
3224 SO. HALSTED ST.
Tel. VIctory 2-4226
4183 ARCHER AVE.
Tel. LAfayette 3-3171
CHICAGO, ILL.

S.A. BERGMAN
1524 W. 63rd ST.
TEL. PROSPECT 3440
Paints
Cor. 63rd and Justine
Visi Telefonai: PROSPECT 6-3440
Išimtinai Malevos, Sienų Popieros ir Langams Uždangų Krautuvė.
DIDELIS IŠPARDAVIMAS EINA DABAR!
Bergman's Medium Gloss Finish kiekvienam namui — dailiausių spalvų ir balta ..... Kvort. $1.60
Galionas $5.25
Bergman's Best Interior Gloss dėl virtuvių ir maudynių, balta ir vėliausių spalvų. Special. Kv. $1.60
Galionas $5.25
Bergman's Velvet Flat Oil Paint, plaunama — nėra geresnės, balta ir spalvota. Spec. ..... Kv. $1.25
Galionas $3.98
Aplankykit Bergman's ir gaukit draugišką patarimą kaip malevoti ir dekoruoti jūsų namus ekonomiškiausiu būdu. Popiera aptrimuojama Dykai. Pristatom dykai.
Visi Telefonai: PROSPECT 6-3440
Bergman's neturi jokių skyrių.
Valandos: Atdara: Pirmadienį ir Ketvirt. iki 9:00 vak. Antr., Treč., Penktad. ir Šeštad. iki 6 popiet.

CONRAD
PHOTO STUDIO
(lietuvis fotografas)
Specialybė vestuvės. Visų rūšių nuotraukos. Moderniškai įrengta su Hollywood šviesoms.
414 WEST 63rd ST.
Tel.: EN 4-5883
EN 4-5840

Pavasarinė Gyduolė

Puplaiškio Lapų arbata yra karti, bet yra geras ir sveikas tonikas viduriams. Vieni geria Puplaiškio arbatą geresniam vidurių malimui, kiti vartoja Puplaiškį nuo kosulio, persišaldymo, reumatizmo ir geltligės, inkstų ligų, kataro, kirmelių; kiti vartoja Puplaiškį ir nuo džiovos. Puplaiškio svaras yra $2.50. Perkant mažiau 6 uncijos—$1. Prisiunčiam į jūsų namus.
ALEXANDER'S CO.
414 W. Broadway,
South Boston 27, Mass.

SOPHIE BARCUS
RADIO VALANDA
IŠ STOTIES
W. G. E. S.
5000 watts—1390 kil.
Kasdien: Pirmadienį iki Penktadienio nuo 8:45 iki 9:30 ryte.
Ir kas Pirmadienį nuo 7:00 iki 8:00 valandos vakare
Lietuviškos Vakaruškos
Tel. HEmlock 4-2413
7121 So. Rockwell Street,
Chicago 29, Illinois

OLD-FASHIONED AUCTION
AND
ENTIRE STOCK & FIXTURES
COMES TO A CLOSE MAY 1st
AFTER 30 YEARS IN BUSINESS

$75,000
JEWELRY STOCK
FUN AND BARGAINS
SALES DAILY
UNTIL ALL IS SOLD
HOURS OF SALE 2 TO 5 P. M.
AND 7:30 TO 10:30 P. M.
Doors open half hour before each
★ SALE ★
VOGEL'S JEWELRY
6748 STONY ISLAND
Fixtures will be sold May 3rd. Lease available
Other store located at 801 E. 79th Street

FEDERAL SAVINGS AND LOAN INSURANCE CORPORATION
SAFETY OF YOUR SAVINGS
INSURED
UP TO $10,000.
Vienas būdas, tai atidaryti sąskaitą Universal Savings and Loan Association, nes čia kiekvieno sąskaita yra apdrausta iki $10,000.00.
Jūs stebėsitės ir džiaugsitės matydami, kaip sąskaita greitai auga, pridėdama gerą nuošimtį prie sistematiško taupymo.
Pas mus padėti indėliai prieš 10 d. mėnesio neša nuošimtį nuo 1-mos dienos.
UNIVERSAL SAVINGS AND LOAN ASSOCIATION
1739 So. Halsted St. Chicago 8, Ill.
HAymarket 1-3317
Atdara kasdieną nuo 9 val. ryto iki 5 val. vakaro. Ketvirtadieniais iki 8 val. vak. Trečiadieniais ir šeštadieniais nuo 9 ryto iki 12 pietų

S. L. A.
Susivienijimas Lietuvių Amerikoje yra didžiausia lietuvių organizacija. Tai lietuvių apdraudos tvirtovė Amerikoje. Tai lietuvių brolybės fraternalė organizacija. SLA trokšta dar daugiau gerų lietuvių suvienyti broliškais ryšiais vienon didelėn ir gražion šeimynon. Dabar eina SLA. Pažangos Vajus naujiems nariams priimti.
Susivienijimas iš apdraudos nedaro sau pelno, todėl Susivienijime apdrauda yra pigesnė. Bet Susivienijimas teikia lietuviams daugiaus, negu apdraudą. Susivienijimas veikia kultūrinėje dirvoje, stiprina lietuvybę Amerikoje ir rūpinasi bendrais lietuvių reikalais.
Dabar visose lietuvių kolonijose darbuojasi šimtai SLA. organizatorių. Kai vienas tų organizatorių atsilankys į jūsų namus, paklausykite jo patarimo—prisirašykite prie Susivienijimo su visa savo šeimyna.
SUSIVIENIJIMAS LIETUVIŲ AMERIKOJE
307 West 30th Street, New York, N. Y.

PITTSBURGH'O NAUJIENOS

8 metu pianistė stebino publiką ir muzikos žinovus, jos pavardė atrodo lietuviška

Pittsburgho simfonijos orkestro koncerte, kuris įvyko didžiulėje Syria Mosque salėje, orkestrui vadovavo Vladimir Bakaleinikoff ir gausingai muzikos mėgėjų publikai pasirodė žymiausia koncerto žvaigždė Zola Mae *Shaulis*, 8 metų amžiaus pianistė, kuri savo gabumais netik stebino publiką, bet ir orkestro vadą Bakaleinikoffą.

Šioji jauna ir nepaprasta pianistė, kaip iš pavardės atrodo, turėtų būti lietuvaitė ar bent lietuvių kilmės. Ji yra gimusi ir augusi Millville, N.J., apie 50 mylių nuo Philadelphijos, kur ji ima muzikos pamokas. Šioji pianistė jau yra apie porą kartų dalyvavusi su geriausiu pasisekimu Philadelphijos simfonijos orkestro koncertuose.

Tos jaunosios pianistės tėvas ir motina yra muzikantai. Jos jaunesnioji sesutė Margareta (6 metų) taip pat turinti palinkimą į muziką. Kartkartėmis abidvi skambinančios pianu duetą. Pradžios mokykloje ji esanti trečiame skyriuje.

* * *

Lietuvis žūvo Korėjoj

Cpl. Jonas H. Katilius, 22 metų amžiaus, rašė namiškiams vasario 9 d., kad jisai su savo daliniu išeina į frontą. Tai buvo jo paskutinis laiškas, kurį gavo jo motina Marijona Katilienė, gyvenanti 6544 Darlington Rd., Pittsburgh, Pa. Šiomis dienomis Katilių šeima gavo liūdną žinią iš karo departamento, kad Cpl. Jonas H. Katilius yra "missing in action"—dingęs karo veiksmuose vasario 12 dieną. Vadinasi, trečią dieną nuo gauto jo laiško iš karo lauko.

Cpl. Jonas H. Katilius, nors buvo tik 22 metų amžiaus, jau turėjo gerokai karinio patyrimo ir karo veiksmuose buvo pasiekęs karininko laipsnio antroje infanterijos divizijoj pabaigoj antrojo pasaulinio, dalyvaudamas kare ir Vokietijos okupacijoj. Grįžęs iš Vokietijos kaipo rezervistas buvo pašauktas atgal į karinę tarnybą ir išvežtas į Korėją. Tame tolimame krašte ir žūvo.

* * *

Mirė Pittsburgho žymios lietuvių dainininkes Julijonos Andriulioniutės tėvas

Bentleyville, Pa. Balandžio 17 d. mirė Antanas Andriulionis, vienas iš senųjų šio miestelio lietuvių gyventojų. Paliko didžiausiame nuliūdime žmoną Marijoną, dukterį Julijoną ir sūnų Juozapą, gyvenančius Pittsburghe. Antroji duktė Amilija gyvena Ridgeway, Pa., o antras sūnus Antanas, Jr. gyvena Ellsworth, Pa. Velionis buvo palaidotas balandžio 21 d.

Šių žodžių rašytojas reiškia giliausią užuojautą Andriulionių šeimai liūdesio valandoje. Julijona Andriulioniutė yra Pittsburgho lietuvių mėgiama dainininkė ir turi plačią pažintį tarpe Pittsburgho lietuvių. Tad visi dainininkės Julijonos draugai dalinasi liūdesiu su Andriulionių šeima dėl Antano Andriulionio mirties.

* * *

Superior teismo teisėjo Blair F. Gunther pagerbimo banketas

Balandžio 15 d. William Penn viešbučio didžiulėje svetainėj buvo surengtas Penn. valstijos superior teismo teisėjui Blair F. Gunther pagerbimo banketas, kuriame dalyvavo daugybė žymių svečių ir viešnių. Jų tarpe ir apie porą desėtkų Pittsburgho lietuvių veikėjų, vadovaujant žymiam lietuvių biznieriui C. K. Pikeliui. Lietuviai turėjo porą stalų.

Teisėjas Blair F. Gunther yra lenkų kilmės ir palaiko artimą kontaktą su Pittsburgho lietuviais. Jis ypačiai kovoja prieš komunistinį veikimą ir stoja už išlaisvinimą bolševikų pavergtų šalių. Praeitą rudenį teisėjas Blair F. Gunther buvo išrinktas į Valstijos Superior teismo teisėjus didesniu balsų skaičium negu kiti republikonų tiketo kandidatai laimėjo valstijos rinkimus.

Teisėjo Blair F. Gunther pagerbimo bankete dalyvavo ir lenkų Kongreso pirmininkas iš Chicagos Charles Rozmarek bei pasakė kalbą.

* * *

KAS YRA VEIKIAMA PITTSBURGHO LIETUVIŲ DRAUGIJOSE

Lietuvos Vyčių banketas

Balandžio 15 d., S. S., Pittsburgh, šv. Kazimiero svetainėj Pittsburgho lietuviai vyčiai buvo surengę banketą. Svečių ir viešnių dalyvavo apie 250. Vyriausias kalbėtojas buvo pralotas Jonas Balkūnas iš New Yorko. Tarp kalbų buvo meninė programa. Banketo iškilmėms pasibaigus, buvo šokiai ir laisvas pasilinksminimas bei pasisvečiavimas.

* * *

TLT Pittsburgho skyriaus susirinkimas

Balandžio 18 d. Lietuvių Piliečių svetainėj įvyko ALT Pittsburgho skyriaus susirinkimas, kuriame buvo tartasi dėl gegužės 27 d. rengiamo pikniko Lietuvių Ūkyje. Negausingame susirinkime buvo aptarti būtiniausi reikalai ryšy su rengiamu pikniku. Nutarta kitą Tarybos narių susirinkimą laikyti gegužės 9 dieną toje pačioje svetainėj. Susirinkime bus aptarta rengiamo pikniko programa bei pasiskirstyta darbais piknike.

* * *

Lietuvių Ūky rengiamas pavasario sezono atidarymas gegužės 20 d.

Lietuvių Ūkis (Lithuanian Country Club) taip pat stropiai ruošiasi atidarymui pavasarinio sezono iškilmių gegužės 20 d. Kviečiami visi Pittsburgho ir apylinkės lietuviai dalyvauti. Įžangos jokios nebus.

* * *

SLA 3-čias apskritys rengia savo metinį išvažiavimą birželio 10 d. Lietuvių Ūky

Šiais metais SLA 3-čias apskritys rengia savo metinį ir tradicinį išvažiavimą Lietuvių Ūky birželio 10 d. Tikimasi, kad į išvažiavimą atvyks žymūs svečiai ir net pats SLA prezidentas Laukaitis iš Baltimorės.

* * *

A.L.T. Pittsburgho skyriaus pirmininkas Adolfas Paleckis ir jo žmona išvyko automobiliu į Pacifiko pakraštį. Buvo sustoję Chicagoje. Pacifiko pakraščiuose mano aplankyti lietuvių kolonijas.

— *Reporteris*

Žemaitis kalbasi su žemaite

—Kada tu už manęs eisi?, — klausia žemaitis.

Žemaitė mergina vyrukui atsako:

—Kada vožka kumelę ves, kada šiaudų kulys žydės, kada nuo alksnių grūšias krės, kada nuo bičių vilnas kirps, vo iš vaško pečius dirbs, tada aš už tavęs tekėsiu.

Užrašė **Juozas Būga.**

Kražiai.

Floridos saulėje dienas galima leisti be darbo, bet nuobodu be NAUJIENU. Patyrę vasaruotojai, išvažiuodami į pietus, liepia ten siuntinėti ir NAUJIENAS.

NAUJIENŲ-ACME Telephoto

New Yorko meras Vincent Impellitteri įteikia generolui Douglas MacArthur aukso medalį

DĖL LAIŠKO VLIK'O PIRMININKUI

"Naujienų" Nr. 65 (š. m. kovo 17 d.) buvo įdėtas trijų Kanados Lietuvių Socialdemokratų org. kuopų "Laiškas Vliko Pirmininkui prel. Mykolui Krupavičiui", kuriame buvo išdėstytas reikalas paminėti 25 metų sukaktį nuo paskutinių Lietuvos respublikos domokratinių Seimo rinkimų. Mat, šiemet gegužės mėn. sueina jubilejiniai 25 metai, kai nepriklausomoj Lietuvos respublikoj įvyko paskutiniai demokratiniai Seimo rinkimai.

Laišką pasirašę Toronto, Oakville ir Hamiltono kolonijų kuopų valdybų nariai visai teisingai, reikia pasakyti, pastebi, kad išblaškyti po platųjį pasaulį mes visi mūsų pilkos kasdienybės kovoje už šviesesnę mūsų tautos laisvę ir ateitį stengiamės sau stiprybės semti iš mūsų praeities, kaip kad liepia mūsų tautos himnas.

Man atrodo, ne tik 25 metų tą sukaktį mes turėtume paminėti, bet apskritai kiekvienais metais mes turėtume minėti gegužės 15 dieną kaip svarbią lietuvių tautos šventę. Aš jau 1949 m .spalių 6 d. "Naujienų" Nr. 235 (žr. str. "Rūpestis dėl lietuvybės išlaikymo") buvau pabrėžęs, kad Lietuvos Steigiamojo Seimo susirinkimo data (1920 m. gegužės 15 d.) praleidžiama nieku neatžymėta ir buvau nurodęs, kad ši dieną Lietuvos švenčių įstatyme buvo įrašyta kaip tautos šventė, kuri kasmet buvo džiaugsmingai minima. Bet po 1926 m. gruodžio mėn. perversmo toji šventė nebebuvo minima, ir vėliau buvo atsiradusi rugsėjo 8 d. šventė.

Tiek Steigiamojo, tiek visų kitų Seimų rinkimai (ligi 1926 m.), reikia pasakyti, buvo demokratiški, pilna to žodžio prasme. Ir ką visi tie Seimai Lietuvoje yra atlikę, galime tuo tik pasidžiaugti. Jei Vasario 16 dienos deklaracijoje buvo numatytas Steigiamasis Seimas, kuris turėjo galutinai nustayti Lietuvos valstybės pamatus ir jos santykius su kitomis valstybėmis ir jei paskui buvo demokratiniu būdu išrinktas Steigiamasis Seimas, tad savaime suprantama, kad toji diena negali būti tylomis praleidžiama. Jei ne 1926 m. perversmas, tad toji gegužės 15 d. tautos šventė ir dabar būtų buvusi kasmet mūsų minima. Tokią šventę minėdami mes turėtume gražių progų tinkamai išryškinti Lietuvos gyvenimo buvusią pažangą ir tuo būdu galėtume stipriau sukurstyti mūsų žmonėse tėvynės meilės kibirkštis. Taigi be Vasario 16 d. šventės būtų svarbi ir kita tautos šventė — gegužės 15 diena, kurios proga daug daugiau reikšmingų dalykų galima pasakyti, negu rugsėjo 8 dienos proga.

A. Kelmutis

Spaudos naujagimiai

("Žiežirbinė" recenzija)

Balandis Chicagoje išperėjo du mėnesinukus — Pelėdą ir Technikos Žodį.

Pelėda pasikrikštijo juokdarybos susivienijimo organu, vardą tiesiai iš Kanados išsirašydama ir tuo pagerbdama Wellando lietuvių leidžiamą juokdarę "Pelėdą".

Technikos Žodžio, technikos darbuotojų nepriklausomo populiaraus mėnesinio laikraščio, yra vos 2 lapai, o redaktorių (kaip ir apaštalų) — 12. Sunku tokiai miniai redaktorių suširinkti ir laikraščio reikalus aptarti, todėl, naujausiu technikos išradimu, redakcijos nariai vieni kitiems savo nuomonę ir linkėjimus laikrašty reiškia. Pasisveikinimai užima beveik ketvirtadalį laikraščio. Svarbiausias linkėjimas paskelbtas šitoks: stumt šalin negrįžimo pagundą, bet Lietuvon nevažiuoti, kol nesulauksit bent kapos "Technikos Žodžio" numerių.

Taigi, technikai svajoja nors penketą metų Amerikoje pagyventi ir pamatyti spalvotą televiziją, o "Pelėda" svarsto dar aiškiau: kažin, ar beverta grįžti?..

Brauktukas

DARGIS DRUG STORE
2425 W. MARQUETTE ROAD
HEmlock 4-6050
CHICAGO 29, ILLINOIS

Kada gydytojas įteikia Jums receptą, pirmoji mintis Jums kyla, kaip greitai ir tinkamai jį paruošti? Kur turite nunešti tą vertingą popierėlį? Gal tai yra dalykas, į kurį Jūs nekreipėte reikalingo dėmesio? "Kiekvienas drug storis paruošia receptus",—Jūs sakote. Tatai teisybė. Bet kodėl neužsukti į vaistinę, kur į receptus kreipiamas ypatingas dėmesys? Pas mus vaistinės medžiagų atsargos yra didelės, pačius sudėtingiausius receptus galime paruošti be jokio atidėliojimo. Didesni medžiagų kiekiai pas mus, reiškia pigesnes kainas Jums. Nežiūrint į aukštus etikos standartus, pas mus brangiau nemokate už receptų paruošimą. Kodėl neleisti mums sekantį kartą išbandyti?

Vaistininkai A. A. DARGIS
C. P. DARGIS
M. L. DARGIS

Mirra Puodžiūnas, iš Lietuvos

Mes turime No. "4711" kosmetikų. Nivea Cream, Insulin, Valerijonų Lašų ir daugelį kitokių reikmenų, žinomų Amerikos ir Europos lietuviams. Toliau gyvenantiems užsakymus išsiunčiame paštu.

VISKO UŽTEKTINAI TUOJ PRISTATOM

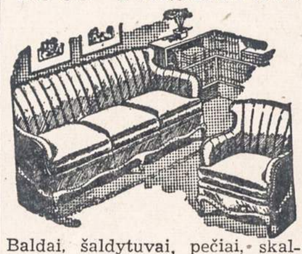

Baldai, šaldytuvai, pečiai, skalbiamos mašinos, lovos, matrasai, kilimai. Radio, televizijos setai, baldai vaikučiams.

Žemos kainos, lengvi išmokėjimai
DIDELIS PASIRINKIMAS
Baldai pagal užsakymą.

ROOSEVELT Furniture Co., Inc.
2310 W. Roosevelt Rd.
SEeley 3-4711

Daugiausia apie Kanadą ir Lietuvą žinių duoda nepartinė ir nesrovinė—patriotinė

"NEPRIKLAUSOMA LIETUVA"

8-nių puslapių didelio formato savaitraštis, redaguojamas modernišku, Lietuvos laikraščių pavyzdžiu, būdu.

KAINA: Kanadoj 4 doleriai. Visur užsieniuose 4 dol. 50c. Australijoje 5 doleriai

ADRESAS:

"Nepriklausoma Lietuva", 3A, Fourth Ave., Ville Lasalle, Montreal, Que., Canada.

FUNNIE MUNNIE AUCTION
and
STYLE SHOW
sponsored by
LITHUANIAN UNIVERSITY CLUB
on
Friday, April 27, 1951 **7:30 P. M.**
at
DARIUS-GIRĖNAS HALL **4416 S. WESTERN AVE.**
Admission 85 cents. Tax included.

Ar Jūsų Inkstai Gerai Veikia?

Inkstai prašalina iš organizmo rugštis ir nereikalingą šlapumą. Jei jie netvarkoje, nuodinga materija lieka kūne ir jūsų kraujuje. Jei turite sunkumo nusišlapinti, jei nakčia dažnai turite keltis, jei galva svaigsta, nugarą skauda, jaučiate nuovargį, jei jūsų paakiai patinę, vartokite

ŽOLIŲ ARBATĄ SANITAS No. 101

Kaina $1.10 su prisiuntimu. Mūsų žolių arbata yra ekspertų sudaryta remiantis ilgų metų patyrimu. Užsakymus su pinigais adresuokit taip:

SANITAS HERBS, DEPT. N
1125 MILWAUKEE AVE., CHICAGO 22, ILL.

ĮSPĖJIMAS! Nelaikykite Kailinių Spintoje!

Duokite mūsų kailinių ekspertams apžiūrėti. Mes pakeičiame stilių, modelį, įdedame naują pamušalą ir atnaujiname. Mes priimsime jūsų senus kailinius mainais. Padarysime jėkes ir palaidinukus iš jūsų senų kailinių. Jūsų senus kailinius suvartosime pamušalui naujam audeklo žiemos paltui. Ateikite su senų kailinių problema, o mūsų ekspertai patars ir apskaičiuos nemokamai.

ATSIMINKITE! Neleiskite kailiniams sudžiūti spintoje. Mes padėsime juos nemokamai apdraustus iki 1952 metų sausio mėnesio. Mums užmokėsite artimoje ateityje, kai užeisite ir įsitikinsite, kad mūsų modernūs kailinių darbo metodai nepralenkiami! Mūsų kainos teisingos! Visa apylinkė tik ir kalba apie mūsų geras vertybes ir vėliausius stilius.

FASHION FUR SHOP
3305 South Halsted St. **YArds 7-0014**
ATDARA PIRMADIENIO IR KETVIRTADIENIO VAKARAIS

Lietuviškos Plokštelės — Rekordai po 89c.

Močiutė Mane Barė Mylėjau Mergelę	Dainuoja Viktoras Bekeris
Man Pasakė Karveliukas Noriu Miego	Dainuoja Viktoras Bekeris
Dainuok Man Dainą Jaunimo Polka	Dainuoja Violeta Pranckus ir E. Rokas
Suktinis Spragilų Dainelė	Walt Thomas ir Orkestras
Lietuviškas Kadrilius Polka Klumpakojis	Lietuvių Tautiškas Orkestras
Šiaučiaus Polka Ievutės Polka	Mahanojaus Lietuviškas Mainierių Orkestras
Ak Norėčiau Aukšti Kalneliai	Mahanojaus Lietuviškas Mainierių Orkestras
Dru-Lia Tu Lietuva, Tu Mano	Pūpų Dėdė ir Dėdienė
Polka Nesistumkit Polka Kauno Valsas	V. Dineika ir J. Petrauskas
Ant Marių Krantelio Prirodino Seni Žmonės	Dainuoja Jonas Butėnas
Vainikas Dalis I. Vainikas Dalis II.	Lietuvių Orkestras
Geismai ir Svajonės Oželis	Kvartetas su Orkestru
Gyvenk, Juokis ir Mylėk Dzinguliukai	Duetas su Orkestru
Tykiai Nemunėlis Teka Spaudos Valsas	Lithuanian Chorus
Jonelio Polka Dariau Lyseles	Įdainavo A. Siaukevičius

JOS. F. BUDRIK, Inc.
3241 So. Halsted Street **Chicago 8, Illinois**
CHICAGO 8, ILLINOIS

PUNCH PRESS AND PLATEN PRESS FEEDERS

PATIKIMIEMS VYRAMS MES TEIKIAME ŠIAS NAUDAS:

- Geras atlyginimas
- Pastovus darbas
- Ne sezoninis darbas
- 1-ma ir 2-ra pakaita
- Būtino darbo pramonė
- Aukščiausias atlyginimas
- Pastovus darbas ne sezon.)
- Užtikrinti medžiagų ištekliai
- Dykai ligoninės planas
- Apmokamos atostogos
- Du polsio periodai
- Minimum 48 val. darbo savaitė
- DYKAI pelno pasidalinimas
- Modernūs įrengimai
- "Šeimyniška" atmosfera
- Gera transportacija

F. D. FARNAM CO.
4940 WEST FLOURNOY STREET **CHICAGO 44, ILL.**

Taupyk Saugiai ir su Geru Uždarbiu

Turtas $28,000,000. Atsargos fondas $2,600,000.

Stipriausia Taupymo Įstaiga Amerikoj.

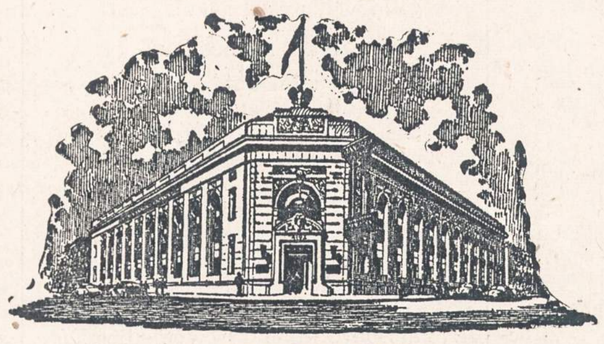

Standard Federal Building.

Standard Federal Savings

4192 Archer Avenue, Brighton Park, Chicago 32, Illinois.

JUSTIN MACKIEWICH, PRESIDENT IR MGR.
TELEFONAS: VIRGINIA 7-1141.

Narys Federal Savings and Loan Ins. Corp.

Enterprise QUICK-DRI WAL-GLOSS

An enamel-like finish for kitchens and bathrooms. Glorious colors that resist steam, grease, and dirt. Washes perfectly and wears longer.

$5.35 GAL.

BRIDGEPORT HARDWARE AND PAINT STORE
(The Stanmat Corporation)
3214 SO. HALSTED STREET
Chicago 8, Ill.
CALUMET 5-4667

AR ŽINOTE KĄ RAŠO "KELEIVIS"

AR ŽINOTE, kodėl vieni jį giria, kiti keikia, bet visi mėgsta jį skaityti?

Net ir kunigai pasislėpę jį studijuoja, nors savo parapijonims draudžia jį į rankas paimti.

"KELEIVĮ" žmonės mėgsta dėl to, kad jis niekam nepataikauja ir nesibijo teisybės skelbti.

Žmonių mulkintojus ir apgavikus jisai lupa be jokio pasigailėjimo.

Be to, jame rasi visokių patarimų, pamokinimų, gražių eilių, įdomių paveikslų ir žinių iš viso pasaulio.

Kainuoja tik $3.00 metams

Adresas toks:

"KELEIVIS"
636 Broadway
SO. BOSTON, MASS.

NAUJIENAS skaito visų srovių ir įsitikinimų darbininkai, biznieriai, profesionalai, dvasininkai ir mokslininkai, nes tiktai šis dienraštis skelbia teisingiausias ir tiksliausias žinias.

NAUJIENOS

THE LITHUANIAN DAILY NEWS

Published Daily Except Sunday by The Lithuanian News Pub. Co., Inc.
1739 South Halsted Street, Chicago 8, Ill. Phone CAnal 6-8500

Entered as second-class matter March 7, 1914 at the Post Office at Chicago, Ill., under the Act of March 3, 1879.

Subscription Rates:
$9.00 per year in Canada
$9.00 per year outside of Chicago
$10.00 per year in Chicago
5 cents per copy

Užsakymo kaina:
Chicagoje—paštu:
Metams $10.00
Pusei metų $5.50
Trims mėnesiams $3.00
Vienam mėnesiui $1.25
Chicagoje per išnešiotojus:
Viena kopija ..... 5c.
Savaitei ..... 30c.
Mėnesiui $1.25

Jungtinėse Valstybėse, ne Chicagoj:
Metams $9.00
Pusei metų 5.00
Trims mėnesiams 2.50

Užsieniuose:
Metams $11.00
Pusei metų 5.50
Trims mėnesiams 3.00

Naujienos eina kasdien, išskiriant sekmadienius. Leidžia Naujienų Bendrovė, 1739 So. Halsted Street, Chicago 8, Ill. Tel. CAnal 6-8500.
Pinigus reikia siųsti pašto Money Orderiu kartu su užsakymu.

A. Kerenskis Pritaria Lietuvos Atstatymui

Priešbolševikinių rusų pažiūros paskutiniu laiku pakitėjo. Seniau didelė dauguma jų stojo už "nedalomą Rusiją", net ir bolševikų valdomą. Kai Stalinas 1939 m. puolė Suomiją ir paskui, pagal taikos sutartį, atplėšė nuo jos didelius žemės plotus, užsienyje gyvenantieji Rusijos tremtiniai prieš tai neprotestavo. Buvęs Rusijos liberalų vadas Miliukovas pareiškė: "Man gaila suomių, bet aš noriu Rusijos su Helsinkforsu (Helsinkiu)!"

Kai 1940 m. Raudonoji Armija įsiveržė į Lietuvą, Latviją ir Estiją ir po kelių savaičių bolševikai įjungė jas į Sovietų Sąjungą, ne tik dešinieji rusai, bet ir žymi dalis liberalų reiškė džiaugsmą, kad Stalinas atstatąs Rusijos imperiją jos senosiose ribose.

Aleksandras Kerenskis, buvęs Rusijos premjeras spaudoje ir žodžiu įrodinėjo, kad Atlanto Čarterio dėsniai neprivalą būt taikomi Rusijai Pabaltijo valstybių klausime, nes tos valstybės buvo aneksuotos prieš tai, kai Maskva padėjo savo parašą po Čarteriu. Per visą karo laiką ir dar ilgai po karo Kerenskis savo paskaitose, važinėdamas Jungtinėse Valstybėse, įrodinėjo, kad "Pribaltijskij Kraj" (Pabaltijo kraštas) "priklauso" Rusijai ir ji negalinti jo atsižadėti, savo tautinio saugumo sumetimais. Jisai sakė, kad Stalinas, pagrobdamas Estiją, Latviją ir Lietuvą, tik "atitaisė skriaudą", kurią buvo padaręs Rusijai Leninas, leisdamas toms šalims atsiskirti.

Tik Rusijos socialdemokratai ir Viktoro Černovo vadovaujami centriniai socialistai revoliucionieriai nepaneigė tautinio apsisprendimo principo, kuriuo pasiremdamos Pabaltijo tautos įkūrė savo nepriklausomas valstybes.

Bet dabar jau ir rusai liberalai, drauge su Kerenskiu, pakeitė savo galvoseną. Prieš keletą savaičių Kerenskis atėjo į Rusijos pavergtų tautų atstovų susirinkimą Philadelphijoje, kur buvo pasirašyta jų bendra deklaracija, reikalaujanti laisvės grąžinimo bolševikų pajungtoms tautoms; ir jisai pareiškė sutinkąs su tuo reikalavimu.

Pereitą savaitę vėl buvo įvairių Europos tautų atstovų pasikalbėjimas, kuriame dalyvavo ir A. Kerenskis. Buvo svarstomas nepriklausomų Pabaltijo valstybių atstatymo klausimas. Visi pasisakė už tai — ir rumunas, ir čekas, ir lenkas, nekalbant jau apie pabaltiečius. Pareiškė pritarimą ir Kerenskis, pastebėdamas, kad jaunoji rusų karta neturi jokių užgaidų prieš lietuvių, latvių ir estų tautas; todėl demokratinė Rusija, nusikračiusi bolševikų jungu, pritars jų nepriklausomybės atstatymui ir norės turėti su jomis draugingus santykius.

Atrodo, kad imperialistinis apsvaigimas pas demokratiškai galvojančius rusus jau praeina. Tuo būdu išnyks vienas didžiausiųjų pavojų Lietuvos ateičiai.

Su bolševizmu laisvasis pasaulis anksčiau ar vėliau apsidirbs. O tie lietuviai parsidavėliai, kurie šiandien tarnauja Maskvai, žiūrės, kad išgelbėtų savo kudašių, kai susmuks Kremliaus galybė.

APŽVALGA

LIETUVIŲ SUSIVIENIJIMAI

"Draugas" rašo apie tris didžiąsias Amerikos lietuvių savišalpos (fraternalines) organizacijas.

SLA — Susivienijimas Lietuvių Amerikoje — narių skaičium ir turtu yra stambiausia lietuvių organizacija. SLA turi 13,300 narių, turto — $2,653,-918.

LRKSA — Lietuvių Romos Katalikų Susivienijimas Amerikoje — turi 10,767 narius ir $1,906,311 turto.

Bet narių apsidraudimo suma abiejuose Susivienijimuose beveik tokia pat: SLA — $6,-671,462, o LRKSA — $6,676,536.

Komunistų LDS (Lietuvių Darbininkų Susivienijimas) turi narių 7,929 ir turto $964,531; jie apsidraudę $3,214,450 sumai.

Pereitais metais SLA narių skaičius (atėmus mirusius ir išbrauktus) padidėjo 885, LRKSA padidėjo 621, o komunistų LDS sumažėjo 208.

Savo "darbininkišką" Susivienijimą komunistai įsteigė 1930 m., atskėlę geroką dalį narių nuo SLA — po Chicagos SLA seimo, kuriame jie per tris dienas kėlė "revoliuciją", trukdydami seimo darbą, paskui (kai atėjo policija daryti tvarką) išmaršavo į kitą salę ir nutarė kovoti "iki paskutinio lašo kraujo" prieš buržujus ir fašistus.

Jei ne tas skilimas, SLA šiandien turėtų per 20,000 narių.

(Lenkų tautinis Susivienijimas turi 323,465 narius. Įdomu, kad jisai taip pat yra žymiai didesnis, negu katalikų Susivienijimas [Union], kuris turi 178,604 narius.)

MASKVA ATŠALO VOKIETIJOS SUJUNGIMO IDĖJAI

Rytinės Vokietijos okupantai, kaip praneša iš Frankfurto, keičia visą savo taktiką Vokietijos atžvilgiu.

Pirmiau vyriausias bolševikų politikos tikslas buvo kovoti už Vokietijos sujungimą vienoje valdžioje, kurią, žinoma, turėjo kontroliuoti Kremlius. Bet paskutiniu laiku šūkiai už Vokietijos "vienybę" beveik išnyko bolševikų propagandoje. Nedaug tesirūpinama ir karinių Liaudies Policijos dalinių ugdymu.

Tie kariškai apmokyti policijos vienetai, vadinami "bereitschaften" (paruošti kovai būriai) turėjo sudaryti medžiagą masinės armijos pulkams ir divizijoms. Tokių vienetų buvo suorganizuota 23, po 2,000 vyrų kiekviename. Jiems vadovauti yra paskirtas generalinis inspektorius Wilhelm Zeisser.

Bet okupantai ėmė abejoti, ar vokiečiai pasiliks ištikimi Maskvai, kai jiems bus duoti į rankas ginklai. Todėl tų karinių vienetų reikšmė dabar yra mažinama, apie juos mažai kalbama. Maskva susigriebė net padariusi klaidą, pradėdama organizuoti 1948 m. "liaudies" kariuomenę rytinėje Vokietijoje, nes tai suteikė pateisinimą Vakarų sumanymui apginkluoti vakarinę Vokietiją, ko Kremlius labai bijo.

Sovietų Kontrolės Komisija Vokietijoje atsisakė nuo idėjos suvienyti Vokietiją, kai bolševikai neteko vilties, kad komunistai laimėtų rinkimus laisvuose balsavimuose. Aišku, kad vakarinės tautos ir vakarinė Vokietija nieku būdu nesutiks steigti vieną valdžią visai Vokietijai be laisvų rinkimų. O kokie būtų prospektai, tokius rinkimus paskelbus?

Vienas Amerikos korespondentas praneša, kad Sovietų Kontrolės Komisija klausė vokiečių komunistų vadus, kiek balsų gautų Socialistų Vienybės (t. y. komunistų) partija, jeigu įvyktų laisvi rinkimai. Jie sakėsi maną, kad gautų tarp 25 ir 30 nuoš. visų paduotų balsų. Bet rusai nepatikėjo ir liepė savo agentams ištirti gyventojų nusistatymą. Šie surado, kad vokiečių komunistų pasigyrimai neatitinka tikrovės; laisvuose rinkimuose Socialistų Vienybės partija gautų rytinėje zonoje ne daugiau kaip 5 nuoš. balsų.

Tai būtų katastrofa komunizmui. Sovietai turėtų kraustytis lauk iš Vokietijos.

Bet eiti lauk jie neketina. Todėl Kremlius nutarė įsitvirtinti rytinėje Vokietijos zonoje, šeimininkaujant joje, kaip kad ji būtų Rusijos satelitas, *galutinai atskirtas nuo vakarinės Vokietijos.*

Vicepremjeras Walter Ulbricht, kuris yra tikras partijos bosas Vokietijoje, gavo įsakymą susovietinti rytinę zoną, kad ji pasidarytų ištikimas Rusijos vasalas, politiniais, ekonominiais ir militariniais saitais pririštas prie Maskvos.

Šita "nauja politika" dabar ir vykdoma Sovietų okupuotoje srityje. Bet, žinoma, komunistai nepaliauja stengęsi išplėsti savo įtaką ir į vakarinę Vokietiją. Savo svajonės paimti visą Vokietiją Kremliaus "globon" jie dar neatsižadėjo. Ją išmušti iš Stalino galvos tegalės, tur būt, tiktai lazda.

BULGARIJOS SENIEJI VADAI ŠLUOJAMI LAUK

Belgrado žurnalas rašo, kad Bulgarijos komunistų vadas Dobry Terpešev yra pašalintas iš partijos vadovybės. Jisai buvo artimas Dimitrovo draugas ir vadovavo pogrindžio sąjūdžiui nacių okupacijos metu.

Premjeras Červenkov, mirus Dimitrovui, šalina iš partijos vadovybės senuosius veikėjus ir pakeičia juos nauju elementu, aklai atsidavusiu jam ir Maskvai.

Kalbama, kad būsiąs likviduotas ir Anton Jugov, buv. vidaus ministeris.

JAPONIJOJE LAIMĖJO KONSERVATORIAI

Japonijos savivaldybių rinkimus laimėjo dešiniosios partijos. Burmistrais išrinkti 192 stambiuose miestuose daugumoje konservatoriai. Iš 6,884 mažesnių miestų ir miestelių tik viename į burmistrus pateko komunistas.

GEGUŽĖS PIRMOJI LIETUVOJE

1.

Darbo luomo žmonių vienybės šventę Lietuvos darbininkija minėjo iš senų laikų. Lietuvos darbininkai tos šventės proga rodė ne vien tik pritarimą bendriems darbo žmonių reikalams, bet kartu jie statė ir savo skirtingus reikalavimus, kurie sijosi su Lietuvos valstybės atstatymu. Gegužės švenčių proga, tikriau tos dienos darbininkų streikų proga (kai Lietuva tuomet buvo rusų carų okupuota, tai toji darbo žmonių vienybės šventė buvo nelegali) Lietuvos socialdemokratų partija visada išleisdavo slaptai savus atsišaukimus ir ten įvairių šūkių pavidale iškeldavo Lietuvos Nepriklausomybės kovos šūkius.

Pirmą kartą Lietuvoje viešai gegužės pirmoji vieningai darbininkų buvo paminėta 1893 m. Vilniuje. Kadangi buvo toks pirmas viešas atsitikimas, tai policija nebuvo pasiruošusi, todėl darbininkų mažai kas dėl tos šventės nukentėjo.

Trims metams praslinkus, tai yra 1896 m. gegužės 1 d. proga, buvo slaptai sušauktas Lietuvos darbininkų rinktų atstovų suvažiavimas. Tame suvažiavime buvo iškilmingai priimta pirmoji Lietuvos socialdemokratų partijos programa. Vėliau gyvenimo aplinkybėms kintant ir politinėms sąlygoms besikeičiant priimtoji programa buvo papildoma arba naujai peržiūrima, taisoma.

1902 m. dėl gegužės pirmosios Vilniaus darbininkai caro policijos buvo rykštėmis plakami. Ir jau pradedant tais metais darbininkų vienybės šventė Lietuvoje buyo minima ne vien tik didesniuose miestuose, bet visoje Lietuvoje, kur tik atsirasdavo susipratusių darbininkų.

Tada Lietuvos socialdemokratų partijos įvairaus turinio atsišaukimai plito po visą Lietuvą. Tuos atsišaukimus ne vien tik LSDP centro komitetas leido, bet kartais vietose atskiros organizacijos. Atsišaukimai buvo iš rankų į rankas platinami, bet kartu visur pakelėse ant tvorų, medžių ir visur kitur lipdomi. Platūs vieškeliai iš abiejų pusių medžių apsodinti anuomet prieš gegužės pirmąją pasipuošdavo raudonais, žaliais, baltais ir kitų spalvų atsišaukimais. O ten, kur ėjo platieji plentai, telegrafo stulpai patarnaudavo atsišaukimams. Ant jų buvo patogiausia lipdyti atsišaukimus, nes jie lygūs. Rytojaus dieną raudonsiūliams, tai yra policijai ir žandarmerijai, būdavo daug darbo, kol jie tokius atsišaukimsu panaikindavo. Kardais ar peiliais geraĩ priklijuotus ant tvorų, stulpų ir medžių atsišaukimus skusdavo.

Jau tuomet metai į metus dėl gegužės šventės turėta aukų. Tokių aukų buvo ne vien tik darbininkų tarpe, bet nukentėdavo ir žandarmerija.

Ir štai, vos keturiems metams praslinkus, dėl stipraus darbininkijos judėjimo, išsiliejusio į vadinamąją penktųjų metų revoliuciją, 1906 metais Lietuvoje gegužės pradžioje išeina legalus LSDP laikraštis "Naujoji Gadynė". O metais anksčiau, tai yra 1905 m. (taip pat gegužės pradžioje) JAV pasirodė Lietuvių Socialistų Sąjungos Amerikoje, Philadelphijos mieste, savaitraštis "Kova".

Nors reakcijai Lietuvoje įsigalėjus Lietuvos Socialdemokratų Partijos narių skaičius sumažėjo (daug buvo suimtų, teistų, Sibiran ištremtų), bet pačios partijos veikimas nesustojo. Kasmet gegužės pirmos proga vienaip ir kitaip buvo pasirodyta.

Reakcijai siaučiant, lietuvių socialdemokratų veikimas gyviau buvo pasirodęs Rygos mieste, Latvijoje. Štai čia 1909 m. gegužės pirmos proga išėjo slaptai hektografuotas laikraštėlis "Brėkšta". Jis buvo spausdinamas vienoje Rygos lietuvių mokykloje, kurios mokytoja vedėja buvo Z. Arlauskaitė, vėliau buvusi Lietuvos nepriklausomybės metais Lietuvos valstybės dramos teatro artistė. Faktiškuoju redaktorium buvo šias eilutes rašąs. Tas laikraštėlis buvo redaguotas komisijos, o sekančiais metais Rygos miesto lietuvių socialdemokratų organizacija taip pat išleidžia gegužės pirmos proga atsišaukimą, aišku, nelegaliai. Rygoje lietuvių darbininkų judėjimas tuomet tiek buvo pakilęs, kad pajėgė išleisti "Giedros" kalendorių prof. M. Biržiškos redaguotą, o vėliau net suorganizavo socialdemokratų savaitraštį "Vilnis".

Lietuvoje legaliai sugebėta išleisti žurnalas "Visuomenė", kuris į besimokinantį jaunimą darė nemažai įtakos ir buvo pačių darbininkų tarpe mėgiamas. "Visuomenė" taip pat buvo redaguojama M. Biržiškos, artimai bendradarbiaujant jo broliams, inž. St. Kairiui ir dar kitiems.

Čia neturima tikslo smulkiai atpasakoti, kas ir kaip anuomet veikė, o tik priminti, kad ir tada, kai Lietuvoje buvo juoda ir tamsu Lietuvos darbininkai ir apskritai darbo žmonės tiek pačioje Lietuvoje, tiek svetur atsidūrę, surado galimybės veikti organizuotai, vieningai ir savo veikimu žadino kitus mūsų tautiečius į darbą.

2.

Lietuvos nepriklausomybės metais darbo žmonės taip pat nepamiršo savo jau papročiuose prigijusios darbo žmonių šventės. Tuomet Lietuvos laikinoji vyriausybė 1919 m. paskelbė gegužės pirmosios dieną darbininkų ir tautų solidarumo šventę. Štai jau tada gegužės pirmoji buvo švenčiama visai legaliose sąlygose. Betgi Lietuvoje tuomet policijos tarpe ir bendrai administracijoje pasitaikydavo tokių pareigūnų, kurie valstybės įstatymų nepabodami vietose neleisdavo darbininkams daryti susirinkimų, skaityti paskaitų ir panašiai. Tada dar Lietuvos visais pašaliais siautėjo karas, todėl pačioje Lietuvoje buvo įvestas karo stovis. Bet kuriems susirinkimams, pranešimams ar paskaitoms buvo reikalingi iš vietos administracijos leidimas. Kiti žemažiūriai administratoriai darbininkams neleisdavo viešai darbo solidarumo šventės minėti.

(Bus daugiau)

Lietuviai perka tose krautuvėse, kurios garsinasi NAUJIENOSE.

J. PRONSKUS

DIEVAS, KURIS APVYLĖ

Trijų buv. komunistų ir trijų "bendrakeleivių" pasisakymai

Arthur Koestler
Ignazio Silone
Richard Wright
ir
Andre Gide
Louis Fischer
Stephen Spender

1949 metais Amerikoje pasirodė knyga "The God that Failed". Knygos įžangą parašęs Richard Crossman, Britanijos kairiojo sparno darbiečių parlamento narys, papasakoja, kaip ta knyga atsirado. Sykį besiginčydamas su Arthur Koestleriu jis Koestlerį paklausė: "Palauk! Pasakyk man tiksliai, kaip atsitiko, kad Tamsta įstojai į (komunistų) partiją — ne tai, kaip Tamsta jauti dabar, bet kaip jautei tada". Tąsyk Koestleris pradėjo pasakoti savo keistą istoriją apie susitikimą su Schnelleriu (komunistų srities "bosu") Šneidemiulės lentpiūvėje, Vokietijoje, Staiga Crossmanui kilo mintis ir jis sušuko: "Tai turi būti knyga", ir jiedu pradėjo ieškoti tokių ekskomunistų, kurie sugebėtų tiksliai ir teisingai atpasakoti akstinus, nuvedusius juos į Maskvos garbinimą ir atsitraukimą.

Čia pasistengiu atrinkti iš kiekvieno autoriaus po dalelę, kuri tačiau duos skaitytojams galimybės įeiti į jų sielą ir suprasti, kas svarbiausia paveikė juos vėl praregėti ir laiku pasitraukti.

Arthur Koestler

Gimęs 1905 m. Budapeste, buvęs eilę metų Berlyno liberalų leidyklos Ulsteino korespondentas Art. ir Tol. Rytuose, įstojęs į komunistų partiją gruodžio 31 d. 1931 m. ir išstojęs iš jos 1938 m. pavasarį, autorius knygų "Vidudienio Sutemos", "Žemės išrūgos", "Atvykimas ir išvykimas", "Vagys naktį" "Yogi ir komisaras" ir "Įžvalga ir perspektyva" bei naujausiai "Ilgesio amžius", savo ilgame rašinyje, nupasakojęs, kaip buvo įtrauktas į Vokietijos kompartijos voratinklį ir kaip jame jautėsi, šitaip be kitko nupasakoja komunistų "religijos" kai kurias akrobatikas:

"Manogamija (vienpatystė) ir visa šeimos institucija, laikoma ekonominės sistemos produktas; tai gamina individualizmą, hipokriziją, ekspapistinį nusistatymą klasių kovos atžvilgiu ir turi būti visiškai atmetama; buržuazinė moterystė yra tik bendruomenės laiminama prostitucijos forma. Tačiau lytinis palaidumas taip pat blogas dalykas. Jis klestėjo partijoje, kaip Rusijoje, taip kituose kraštuose, kol Leninas ištarė savo garsią teoriją apie Vandens Stiklą (išsireikšdamas prieš komunistų tárpe vyravusią "tiesą", esą, lytinis aktas reiškia tik tiek, kiek vadens stiklinė gerti norinčiam). Todėl buržuazinė moralė buvo blogas dalykas, bet lytinis palaidumas taip pat blogas dalykas, ir vienintelis tikras laikymasis lyties reikalu buvo proletarinė moralė. Tai reiškė apsivesti, būti ištikimam savo vyrui ar žmonai ir gaminti proletarinius kūdikius. Bet tuomet kuo visa tai skiriasi nuo buržuazinės moralės? — Toks klausimas, Drauge, rodo, kad jūs galvojate mechanistinėmis, ne dialektinėmis sąvokomis! Koks yra skirtumas tarp šautuvo policininko rankose ir šautuvo revoliucinės darbo klasės nario rankose? Skirtumas tarp šautuvo policininko rankose ir revoliucinės darbo klasės nario rankose yra tas, kad policininkas yra valdančiosios klasės liokajus ir jo šautuvas yra priespaudos instrumentas, tuo tarpu kai tas pats šautuvas revoliucinės darbo klasės nario rankose yra prispaustų masių laisvinimo instrumentas. Dabar toks pat skirtumas yra tarp vadinamosios buržuazinės "moralės" ir proletarinės moralės. Vedybų institucija, kuri kapitalistinėje bendruomenėje yra buržuazinio puvimo aspektas, dialektiškai yra perdirbama jos funkcijose sveikoje proletarinėje bendruomenėje. Ar supratai, draugas, arba aš turėsiu pakartoti savo atsakymą konkretesne forma?

Sakinių kartojimas, katekizmo teknika klausiant retorinį klausimą ir pakartojant patį klausimą visoje pilnumoje; vartojimas stereotipinių adjektyvų bei pašiepimas fakto arba nuomonės, paimant žodžius į kabutes bei suteikiant jiems ironiško pobūdžio (pvz. "revoliucinė" Trockio praeitis; "humanistinis", "liberalų" bliovimas ir t.t.), visa tai yra būtina stiliaus savybė, kurios Josifas Džugašvili yra nepalyginamas meistras ir kuri savo vienu kartojimu sudaro būkinantį, hipnotizuojantį efektą. Po poros valandų tokio dialektinio tom-tom ir pats nebežinai, kas esąs, berniukas ar mergaitė, ir esi linkęs patikėti, kai tik pamatai žodį paimtą atbulomis kabutėmis. Jūs esate pasiryžęs tikėti, kad socialistai yra: a) jūsų svarbiausi priešai, b) jūsų natūralūs sąjungininkai; kad socialistiniai ir kapitalistiniai kraštai a) gali taikiai sugyventi greta vienas kito ir b) negali taikiai sugyventi greta vienas kito; ir kad kai Engelsas rašė, jog socializmas viename krašte yra negalimas, jis manė kaip tik priešingai. Toliau jūs išmokstate galvoti, kad kiekvienas, kas su jumis nesutinka, yra fašizmo agentas, kadangi: a) nesutikdamas su jūsų linija, jis stato pavojun partijos liniją, b) statydamas pavojun partijos liniją jis gerina progas fašistų pergalei, c) jis veikia objektyviai kaip fašizmo agentas, nors subjektyviai fašistai Dachavo konclageryje jo inkstus sumušė į tešlą.

Proletarai yra partijos "arijai", ir jų tėvų bei protėvių socialinė kilmė yra toks pat svarus faktorius įteikiant prašymą stoti į partiją arba per kas antri metai vykstančius valymus, kaip ir ariška kilmė nacių partijoje. Idealūs proletarai yra Rusijos dirbtuvių darbininkai ir jų gryniausias elitas tai Putilovo dirbtuvių darbininkai Leningrade bei Baku žibalo versmėse. Visose knygose, kurias mes skaitėme ar rašėme, proletaras visuomet buvo plačiapetis, atviro veido ir paprastų bruožų; jis buvo kiaurai klasiniai susipratęs, jo lytinis apetitas buvo gerai kontroliuojamas; jis buvo stiprus ir tylus, šiltaširdis, bet negailestingas, kai reikalas, turi dideles kojas, rumbuotas rankas ir gilų baritono balsą revoliucinėms giesmėms giedoti. Proletarai, kurie nebuvo komunistai, buvo ne tikri proletarai — jie priklausė arba prie Lumpen-proletariato (driskių) arba prie darbininkų aristokratijos. Joks sąjūdis nėra įmanomas be heroiško tipo: draugas Ivanas Ivanovičius iš Putilovo dirbtuvių reiškia tą patį, ką Buffalo Bill amerikiečiams.

(Bus daugiau)

MENO ŽINIOS

Tvarko MIKAS ŠILEIKIS

APIE MENO SROVES

Menas esti mėgiamas ir suprantamas, kai jį įsąmonina visuomenė. Klasikinis menas — tapyba ir muzika — ilgus šimtmečius buvo mėgiamas ir vertinamas. Nesakysiu, kad modernusis menas nebūtų mėgiamas ir vertinamas. Bet naujas meno sąjūdis, prasidėjęs prieš pusę šimto metų su viršum, vis dar platesnės visuomenės nėra labai vertinamas. Modernusis menas technikiniu požiūriu yra turtingesnis, įvairesnis ir spalvingesnis. Modernioji tapyba, pradedant impresionizmu ir baigiant abstraktu, kurį šiandien dailininkai plačiai praktikuoja, yra laikoma taip pat realistiniu menu. Kokia realizmo yra prasmė? Jeigu norime žinoti, ar realizmas yra tikras ir natūralus, tai rasime, jog nei tapyba, nei piešinys nėra gyvoji gamta, o tiktai išviršinės daiktų išvaizdos kopija. Ši kopija gali būti plokščia arba plastinė, spalvota arba ne.

Fonetinis menas—muzika ir dainavimas — yra tikra žodžio prasme realizmas, nes šioj meno šakoj veikia gyvieji judesiai, kuriuos akys mato ir ausys girdi. Paveikslas tebėra statiškas, šaltas ir nebylys. Plastikinis menas vis dėlto yra lanksti priemonė daiktams vaizduoti ir mintims reikšti. "Kolažas" yra retai bevartojama plastinės dailės forma. Ši forma nėra populiari gal dėl to, kad labai paprasta. Sudėstomi skirtingų spalvų popieriaus gabalėliai, kartais pritaikoma audeklo, net plytos ar lentos gabalai. Įdedama į rėmus, ir "kolažo" derinys baigtas. Čia tai jau esąs "natūraliausias" plastinis menas. Bet ir jam yra ribos, nes negalima sukurti vaizdingo dalyko.

Savo laiku reprezentacinėse meno parodose "kolažinė" skulptūra buvo madinga. Matydavai galerijoj medžio kelmą ar šiaip kokį šakotą stuobrį atgabentą, žinoma, savotiškai nudailintą. Dabar skulptūra eina į mechanikos ir fizikos fazes. Naujajai lipdybos formai bandoma pritaikinti judėjimo ir virpėjimo metodai. Ši "skulptūra" taip ir neturi nieko bendra su realizmu; be to, ji nutolusi nuo meno bei estetikos sąvokų. Judomoji skulptūra nėra lipdyba, nes ji daroma iš kietos ir lengvos medžiagos, atseit, vielų, spyruoklių ar plokščių ritinėlių. Juda vėjo srovei pajudinus ir keičiantis temperatūrai. Yra daroma panašių principu, kaip "amžinojo judėjimo" mašina, kuri neturi motoro. Fizikai žino, kad jeigu galima būtų pašalinti oro svorį, kaipo pasipriešinamąją jėgą, tai "amžinojo judėjimo" mašina veiktų be pagalbinės energijos. Jeigu ir būtų galima pagaminti tokią mašiną, kuri savo pusiausvyros ritmu judėtų, tai kokia iš jos nauda? Uždėjus krovinį, ji paliautų judėjusi. Kokia nauda iš tokios "skulptūros", kuri juda pagalbinės energijos dėka. Tokį "trantą" bet kur negi pastatysi.

Paskutinis universalinio meno žodis šiandien yra abstraktas ir pusiau abstraktas, kuris siejamas su dekoratyvine forma. Vis dėlto šioje meno srityje yra daug spekuliacijos ir nesubrendimo. Labiausiai nusistovėjusi meno srovė šiandien tebėra pointilizmas arba subjektyvusis ekspresionizmas (non-objective art). Jis nėra jau senojo impresionizmo tęsinys, daug pasikeitęs ir net naujų elementų įgijęs. Muziejuose dažnai matome svetimus elementus, išrautus iš negrų, indėnų ir rytiečių kultūros tiktai mūsųjų "sumodernintus". Dvasininkas Carey sako: "Jūs turite abstrakcionistus, kurie tvirtina, jog forma ir įsivaizduojami daiktai bei elementai mene yra vienintelis dalykas, į kuriuos reikia kreipti dėmesį, kaip į grožio šaltinį. Skulptorius Brancusi, kuris daro statulas, bet jomis niekas negali naudotis, nes jos niekur netinka, išskiriant estetinę reikšmę."

Mūsų dailininkai, ieškodami naujų meno formų, ypač paprastumo ir gilesnės reikšmės, eina į sintezę. Jie grįžta į senovę ir josios meno paprastumu susižavi, nes šis menas labai paprastas ir reikšmingas, bet tuo pačiu kartu mums svetimas. Gal tada nereikėtų nieko žinoti apie bizantiką, gotiką, Afrikos laukinių gyventojų arba Bolivijos inkų bei majanų meną? Ką mes apie tai žinome, gal būt, reikėtų užmiršti. Ne! Mes turime žinoti apie visus meno kultūros istorijoj etapus ir epochas. Menininkai, norėdami plačiau pažinti praeities meno kultūros raidą, savo darbą pradeda nuo paprasčiausių dalykų ir stengiasi gerai atlikti, kad menas būtų pritaikintas mūsų gyvenime. Šitos raidos pasėkoje mes turime naujus modernius namus, rakandus, indus ir papuošimus, kuriais labiau patenkinti, negu karalienės Elžbietos arba Liudviko IV laikų stiliais.

Prie moderniųjų rakandų geriau tinka moderniosios tapybos arba grafikos kūrinys. "Aš nusipirkau moderniosios tapybos paveikslą", sako mano draugas. "Kai svečiai pamato, tai sako: 'Labai gražus, ir klausia: 'Ką jis reiškia, ką vaizduoja?' "Aš taip pat nežinau, ką šis paveikslas vaizduoja. Parodoje pirkau dėl to, kad man patiko."

Kodėl paveikslas turi būtinai ką nors reikšti arba vaizduoti? Mes neklausiame, ką reiškia muzikos kūrinys, kai jos klausome. Juk niekas neklausia, ką saulės tekėjimas reiškia. Yra daug spekuliacijos moderniame mene, bet taip pat yra ir vertingo grožio bei reikšmės. Nėra lengva pažinti meno vertę bei grožį, nes paveikslo reikšmė arba grožis nenurodo jo menines vertės. Reikia rinktis pagal skonį. Skonis priklauso nuo to, kaip žmogus yra išauklėtas. Jis gali būti atsilikęs arba žengti žingsnis į žingsnį dvasinės kultūros raidoje.

Muzika atrodo lengva suprasti ir ja gerėtis, kuri piešia savotišką paveikslą. Bet kai pripranta me ir daug kartų girdime tas pačias muzikos melodijas, ji pradeda atsibosti. Tos melodijos nebedomina. Ieškome naujų melodijų. Naujos gali būti artimos abtsraktui, kaip pvz. Bacho melodijos ir pan. Šitokiu būdu atsirado naujos meno srovės, kad senosios atsibodo iki banalumo.

Žmonės nemėgsta 'naujovių dėl to, kad jų skonis prie to dar nėra pribrendęs. Kiekvienas naujas, originalus meno kūrinys yra įnašas į meno kultūrą.

—Š.

Atviros Kojų Žaizdos Gali Būti Išgydytos

Kam kentėti ir nemiegoti per naktis, jei jus galite to išvengti. Pabandykit **BOROCYL OINTMENT.** Jos pagelbėjo daugeliui žmonių. **BOROCYL OINTMENT** pašalina skausmus, niežiejimą, deginimą ir pagelbsti gijimui. Taipgi vartojamos nuo eczema nudegimų ir kitų odos ligų. **Kaina $1.50.** Siųskit Money Orderį arba nuvykite į:

BOROCYL CO., 1241 NO. ASHLAND AVE. CHICAGO 22, ILLINOIS.

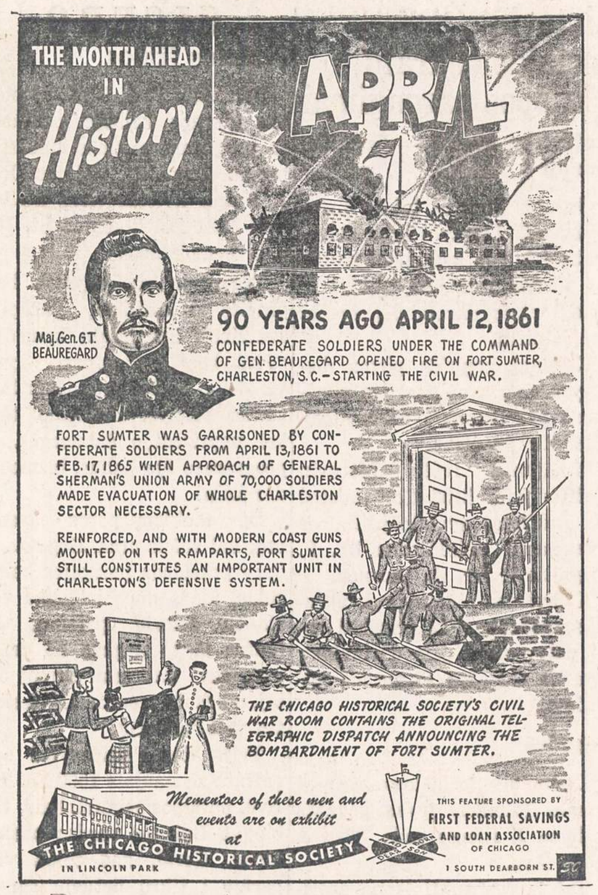

★

The Lithuanian University Club is sponsoring a "Funnie Munnie' Auction and Style Show, scheduled for Friday, April 27, 7:30 p. m., at Darius - Girenas Hall, 4416 S. Western Ave.

Approximately 16 items have been donated for the affair by Gordon's, 6433 S. Halsted St. The prizes range from dolls to scooters for the kiddies, and from Smank men's accessories to women's handbags. The bidding will be with fake money which has been printed for the sake of convenience in one-hundred dollar denominations. All one has to do to obtain the "funnie munnie", is to request it each time upon entering the store; no purchase is necessary, and no effort will be made by the salespeople to sell anything. An ambitious person could go in and out of the store and amass a fortune within an hour.

Vytautas S. Norgaila

Veterinarijos gydytojų suvažiavimas

Lietuvių Veterinarijos Gydytojų Draugijos valdyba š. m. gegužės mėn. 13 d., sekmadienį, 3 val. po pietų (perkelta iš balandžio m. 29 d.) Tremtinių Namuose, 2244 W. 23rd Place, Chicago, Ill., šaukia draugijos narių metinį suvažiavimą, į kurį kviečia atsilankyti visus lietuvius veterinarijos gydytojus.

Suvažiavime bus draugijos valdybos ir revizijos komisijos pranešimai, naujų organų rinkimai ir Dr. A. Milaknio referatas "Antibiotikai ir jų vartojimas vet. medicinoje". Taip pat bus svarstomi aktualūs profesiniai reikalai ir įvairūs kiti klausimai.

LVGD Valdyba

"Aš esu Amerikietis" Diena

"...šiame įtemptame pasaulio istorijos periode mūsų tauta turi sustiprinti savo vieningumo tikslus, didesniu atsidavimu pagrindiniams principams, kurie yra asmens laisvė, lygios progos ir teisingumas visiems". Iš prez. Trumano proklamacijos "I am an American Day" — 1951.

Prez. Trumanas paskyrė sekmadienį, gegužės 20 d., "I am an American Day" minėjimui. Gegužės mėnesio trečias sekmadienis yra paskirtas pagal prez. Trumano proklamaciją "specialiam pripažinimui mūsų jaunimo, kuris tapo pilnamečiais, ir svetimšaliams, kurie tapo naturalizuotais piliečiais per praėjusius metus".

Per šešeris praėjusius metus, nuo 1945 metų, kiekvienam "I am an American Day" pranešime prez. Trumanas pabrėžia savo pagrindinius principus, dėl kurių jis kovoja visą savo gyvenimą. Šių metų proklamacijoj prezidentas pareiškė, kad lygios teisės turi būti taikomos visiems, kurie gyvena šioje šalyje, nežiūrint į jų tautinę kilmę arba spalvą. Jis irgi pabrėžė svarbą asmens laisvės ir teisingumo, kuris turi būti visiems lygiai pritaikomas. Ypač brangios yra teisės ir privilegijos Amerikos piliečio tiems, kurie kentėjo užsienio priespaudą ir kurių protėviai neturėjo progos pažinti asmens laisvę ir demokratiją.

Visi taiką mylintis žmonės yra širdyse dėkingi prez. Trumanui už jo pagalbą pasaulio prispaustoms tautoms. Šiais metais prez. Trumanas buvo apdovanotas "Woodrow Wilson Distinguished Service Award" už pripažinimą Woodrow Wilsono idealų savo administracijoje.

Šiuo metu mes turime remti savo demokratijos idealus, nes tik taip darydami mes galime tapti pavyzdžiu visam pasauliui ir užtikrinti pasaulio žmonėms, kad eventualiai jie galės džiaugtis laisve ir demokratija.

Tokioj nuotaikoj mes minėsime "I am an American Day", tikėdami į Amerikos gyvenimo būdą, ne tik mes patys susilauksime laimės, bet ir visas pasaulis galės džiaugtis tąsyk taika.

NAUJIENOS

-PIRMAS IR GERIAUSIAS DIENRAŠTIS

NAUJIENOS yra plačiausiai skaitomas lietuvių dienraštis, nes jas redaguoja patyrę ir savo darbą gerai moką laikraštininkai, o jose bendradarbiauja visi įtakingesnieji lietuvių visuomenės veikėjai.

Kiekvieną rytą, o didesnėse lietuvių kolonijose ir vėlų vakarą čikagiečiai laukia NAUJIENŲ, nes žino, kad jose ras svarbių ir įdomių žinių. Chicagos laikraščių "stenduose" NAUJIENŲ parduodama šešis kartus daugiau, negu kitų lietuviškų dienraščių.

NAUJIENOS yra laukiamos ir mėgiamos, nes per 38 metus jos rūpinosi ir šiandien rūpinasi Amerikos lietuvių ir visos lietuvių tautos gerove. Gyvybiniai lietuvių tautos reikalai NAUJIENŲ visuomet buvo statomi pirmon vieton, o grupių, asmenų ir privatūs reikalai visuomet būdavo nustumiami paskutinėn vieton.

NAUJIENOS niekam nepataikauja, žinių nevynioja į "bovelną" ir nėra surištos jokiais pasižadėjimais, duotais bet kurios spalvos tarptautinėms organizacijoms. NAUJIENOS rašo teisybę, nors kartais ji kai kam karti.

NAUJIENOSE yra "Skaitytojų balsų" ir "Kritikos bei polemikos" skyriai, kuriuose skaitytojai gali pasisakyti įvairiausiais klausimais. NAUJIENOSE pareiškia savo nuomonę ir tie žmonės, kurių įsitikinimai skiriasi nuo bendros liberalinės ir demokratinės NAUJIENŲ politikos.

—Be NAUJIENŲ šiandien negalima apsieiti, jei nori būti informuotas apie lietuvių tautos kovas ir reikšmingesnius pasaulio įvykius,—pasakoja visuomenės reikalais besidomį lietuviai.

NAUJIENŲ prenumerata yra ketvirtame šio laikraščio puslapyje. Jei norite dienraštį užsisakyti, tai rašykite tokiu adresu:

NAUJIENOS

1739 South Halsted Street — Chicago 8, Illinois

Chicagos Lietuvių Klubų ir Draugijų 1951 m. Valdybos

UTĖNOS APSKRIČIO DRAUGIŠKO KLUBO VALDYBA 1951 METMS: John Sherman pirm., 6348 S. Albany Ave., tel. PRospect 6-1552; Bronė Žemgulis pirmin. pagelb., 2535 West 42nd St., tel. VIrginia 7-2879; K. Kazlauskas nut. rašt., 2910 W. 40th Place, tel. VIrginia 7-6275; Adela Burba fin. rašt., 6328 S. Eggleston Ave., tel. ENglewood 4-9771 ir DOrchester 3-5165; Alf. Masiulis iždin., 3252 So. Halsted St., telef. VIctory 2-7319; Nella Wilcop iždo globėja, 4443 S. Rockwell St., tel. YArds 7-4472; Alf. Masiulis koresp., 3252 S. Halsted St., telef. VIctory 2-7319; Frank Višmontas maršalka. 4500 S. Talman Ave. Susirinkimai vyksta kas antrą antradienį kiekvieną mėnesį P. Vengeliausko svet., 4500 South Talman Ave. Nariais priimami vyrai ir moterys nuo 15 iki 25 metų be įstojimo mokesčio.

HUMBOLDT PARK LIETUVIŲ POLITIKOS KLUBO VALDYBA 1951 METAMS: J. P. Benekaitis pirmininkas, 3724 No. Sheffield Ave. LAkeview 5-8216; M. Čepulevičius, vice pirm., 3327 West LeMoyne St., tel. SPaulding 2-7903; A. Lungevičia. prot. rašt. 1814 Wabansia Ave., tel. HUmboldt 6-2285; Stanley Buneckis fin. rašt., 1701 N. Pulaski Rd., tel CApitol 7-9410; John Drangelis iždin., 1701 N. Pulaski Rd., tel CAp. 7-9410; Anton Kuprevicz maršalka, 5431 W. Drumond Pl Susirinkimai įvyksta kas trečią trečiadienį, 8:00 val. vak., 3600 W. North Ave., Chicago, Illinois

TEISYBĖS MYLĖTOJŲ DRAUGIJOS VALDYBA 1951 METAMS: Joseph Balchunas, pirm., 7155 So Sacramento Ave., telef. PRospect 6-3855; Petras Kenutis, vicepirmininkas, A. Kaulakis. nut. rašt., 3247 S. Emerald Ave., tel. DAnube 6-1126; Felix Kasper, fin. rašt., 3534 S. Lowe Av., VIrginia 7-1624; Frank Bakutis, iždin.; S. Stanevičia, kontr. rašt., J. Antanaitis, iždo globėjas; Stumbris, maršalka; Frank Bakutis, ligonių prižiūrėtojas, 2603 W. 69th St., tel. HEmlock 4-4638; Dr. J. Poška, daktaras kvotėjas, 3133 So. Halsted St., buna kožną mėnesį antrą sekma- HEmlock 4-2374. Susirinkimai atsidienį 12:30 val. po pietų, Chicagos Lietuvių Auditorijoj, 3133 S. Halsted St. Nariai yra priimami vyrai ir moterys nuo 18 iki 50 m.

SUSIVIENIJIMO LIETUVIŲ NAMŲ SAVININKŲ BRIDGEPORTE VALDYBA 1951 METAMS: Pranas Dikšas, pirm.; S. Kunevičia, vice-pirm.; A. Kaulakis, nut. raštin., 3247 Emerald Ave., DAnube 6-1126; Thomas S. Janulis, fin. rašt., 3430 So. Morgan St., YArds 7-4863; Petras Balsis, ižd., 5653 S. Throop St.; G. Daraška, iždo glob; J. Stumbris, maršalka; K. P. Gugis, advokatas. Susirinkimai įvyksta kiekvieną mėnesį antrą antradienį 7:30 val. vakaro Chicagos Lietuvių Auditorijoj, 3133 So. Halsted St. Priimami visi namų savininkai.

JONIŠKIEČIŲ L. ir K. KLUBO VALDYBA 1950 METAMS: Pirm. John Gasparaitis, 5356 So. Richmond St.; Vicepirm. Mrs. Estella McNamee, 6802 S. Maplewood Ave. HE 4-3555; Nut. rašt. Joseph Keturakis, 3217 So. 53rd Ct., Cicero, Ill.; Fin. rašt. Frank Chepulis, 3510 W. 63rd St., REpublic 7-0243; Iždininkas Joseph C. Vebell, 6447 South Emerald Ave. ENglewood 4-4380; Iždo globėjai: Mrs. Julijana Balsienė, 10431 S. Campbell Ave. BEverly 8-2852; Tadas Kazimeraitis, 4344 S. Washtenaw Ave.; Koresp. Mrs. Estella McNamee, 6802 So. Maplewood Ave. HEmlock 4-3555.

AMERICAN LITHUANIAN CITIZENS AND BENEFIT CLUB VALDYBA 1951 METAMS: Pirmininkas Larry Lubik, 2602 W. 47th St Vicepirmininkas W. Butkus, 4017 Archer Ave.; Nut. rašt. P. J. Petraitis, 812 W. 33rd St., tel. Calumet 5-9191; Finansų rašt. Adela Burba, 6328 S. Eggleston Ave tel. DO. 3-5165; Kontr. rašt. A Kvedaras, 4246 S. Maplewood Av. kasos glob. Alfons Masiulis, 3252 South Halsted Street, telefonas VIctory 2-7319; kasierius K. Kazlauskas, 4528 S. Spaulding Ave.; maršalka F. Sova, 4201 S. Maplewood Ave.; koresp. Anton Jusas 2131 W. 24th St., telefonas FR 6-4416.; daktaras-kvotėjas Dr. T Dundulis, 4157 Archer Ave. Susirinkimai įvyksta trečią sekmadienį kiekvieno mėnesio, 1 val popiet, Hollywood svet., 2417 W 43rd St. Į Klubą priimami vyrai ir moterys lygioms teisėmis nuo 16 ligi 55 metų amžiaus.

CHICAGOS LIETUVIŲ SUVALKIEČIŲ DRAUGIJOS VALDYBA 1951 METAMS: Pirm. Ant Jusas, 2131 West 24th St., FR 6-4416; Vicepirm. John Gurgžda, 3944 So. Rockwell St.; Nut. rašt. W. Juška, 4443 So. Rockwell St., YA 7-4472; Fin. raš. N. Wilcop, 4443 S. Rockwell St., YA 7-4472; Ižd. J. Puniška, 2605 West 43rd St., LA 3-9623; Kontr. rašt. O. Svirmickas, 7202 So. Fairfield Ave.; Koresp. A. Jusas; Maršalka Geo. Mitskus. Susirinkimai vyksta kiekvieno mėnesio ketvirtą antradienį, 7:30 val. vak., Hollywood Inn svetainėje, 2417 West 43rd Street.

LIETUVIŠKOS TEATRAL IŠKOS DRAUGYSTĖS RŪTOS No. 1 VALDYBA 1951 METAMS: Pirm. Mary Andrišūnas; pirm. pagelb. Albert Tamson; Nut. rašt. Frank Opulskas; Fin. rašt. Thomas Šalkauskas; Kontr. rašt. Margaret Karis; Kasos pagelb. Elizabeth Tamson; Kasierius Justin Yuškėnas; Durų sargas Tadas Selickis; Ligonių lankytojas Tadas Selickis; Teisėjas Joseph Bartkus; Teisėjo rašt. Elizabeth Tamson; Koresp. Frank Opulskas, 3955 Archer Ave.

Seni ir patyrę biznieriai sako kad NAUJIENOSE išspausdinti skelbimai duoda geriausių rezultatų.

DR. A. A. RUDOKAS
OPTOMETRISTAS
4701 So. Damen Ave.
CHICAGO 9, ILL.
Ofiso valandos: kasdien nuo 6 — 9 vakarais, išskiriant trečiadienius. Šeštadieniais nuo 10 ryto iki 6 vak.
Šaukite: YArds 7-7381

Garažas
2 MAŠINOM
$465
PILNAI PASTATOME
LENGVI IŠSIMOKĖJIMAI
Mokėsite kaip garažo nuomą
Sekmad. atdara nuo 10 iki 2 val.

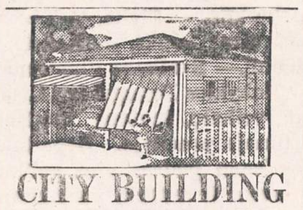

CITY BUILDING & LUMBER CO.
2301 So. Pulaski Road
Chicago 23, Illinois
TEL. LAWNDALE 1-3010

PRIVERSTINAS IŠPARDAVIMAS TIK PER 10 DIENŲ

ATSINEŠK ŠĮ APGARSINIMĄ GAUSI DYKAI OPERA GLASSES ARBA PINIGINĘ.

14 karatų geltonas, 12 size Veresta Elgin 17 akmenų kišeninis laikrodis, vertės $58.00, už $29.00
14 karatų 16 size geltono aukso, 21 akmenų Burlington Railroad kišeninis laikrodis, buvo $96.00, dabar už $48.00
14 karatų, size O, Elgin auksinis moteriškas laikrodėlis, buvo $39.00, dabar už $19.50
Elgin 15 akmenų Gold Filled laikrodis, vertės $37.00, už $14.50
Illinois 12 size, 17 akmenų, Gold Filled laikrodis, buvo $29.00, dabar $15.00
Waltham 7 akmenų Gold Filled open face laikrodis, buvo $24.00, dabar $12.25
Elgin 18 size, 15 akmenų Gold Filled laikrodis, buvo $26.00, dabar už $13.00
Odiniai dirželiai dėl rankinių laikrodėlių, po ..... 25c.
Gold Filled retežėlis dėl laikrodėlių, po $1.35
Moteriškas rankinis laikrodėlis, 15 akm., Gold Filled, buvo $21.00, dabar $9.75
Vyriškas rankinis laikrodėlis, buvo $24.00, dabar $12.00
Vyriškas kariškas nikelinis laikrodėlis, 15 akmenų, už $8.90
Rankinis Ingersoll laikrodėlis, buvo $4.95, dabar $2.95
Mickey Mouse rankinis laikrodėlis, buvo $6.95, dabar $3.95
Darbiniai laikrodėliai po $1.95
Alarm Clock-žadintuvas $1.49
Auksinis žiedas, 10 karatų aukso, spalvuota akutė, buvo $7.00, dabar $2.95
Vyriški žiedai su gražia akute, vertės $19.00, už $5.50
14 kar. su deimanto chip žiedas, buvo $10.00, po $3.95
14 kar. deimantinis žiedas, 5 pt., vertės $22.00, už $9.95
3 eilių perlai, vertės $12, už $5.95
Deimantinis vieno karato žiedas, vertės $300.00, už $129.00
8 deimantų žiedas ir perlai, deimantai po 10 points, 90 points beveik karatas, vertės $310, už $138.00
4 karatų deimantas, priverstina parduoti $495.00

JOS. F. BUDRIK, Inc.
JEWELRY DEPARTAMENTAS
Sykiu su Didžiule Rakandų Krautuve
3241 SO. HALSTED STREET
Atdara pirmadienio ir ketvirtadienio vakarais iki 9:30 P. M.

SAVAITRAŠTIS
"ARGENTINOS LIETUVIŲ BALSAS"
U. S. A. metams kainuoja
Du doleriai
Galima išsirašyti per "Naujienas" arba tiesioginiai, adresuojant:
"A. L. Balsas"
Casilla de Correo 303,
Buenos Aires, Argentina.

IGNAS ESERYS

VIENGUNGIŲ KOMEDIJA ČIKAGOJE

Laiks nuo laiko prašau prisiminti įvairius lietuviškos scenos kontrastinius reiškinius — tas procesas gal atneš karčią šypseną, gardų juoką ar liūdną atsidūsimą. Kiekviena reakcija visgi nebus bergždžia, nes ją lydės nuveikto mažo, bet nuoširdaus darbo prisiminimai..." — Iš vieno laiško.—

Nemažai kliūčių tenka nugalėti mūsų teatralams, kol sulaukiame jų darbo vaisiaus — spektaklio. — Živilė, — Tėvas, — Aušros Sūnūs, — Raketa į Mėnulį,— Svetimos Plunksnos, — Mokyklos Draugai ir t.t., tai eilė veikalų, kuriuos matėme artimoje praeityje. Repertuaras buvo įvairus visa galima prasme: ir autorių parinkimu, ir jų veikalų atlikimu. Šalia lietuviškų dramaturgų (Škėmos, Čiurlionienės, Grušo), matėme ir svetimųjų. Režisūra (Pilka, Blekaitis) bandė ieškoti naujų kūrybinių kelių ("Živilėje", "Tėve"). Ir vis dėlto, — nors ir turime atiduoti savo teatralams prideramą įvertinimą, pasidžiaugdami jų parodytu gyvybingumu sunkiose sąlygose, — vis dėlto išdrįstu suminėti ir keletą neigiamų reiškinių, kurie nuoširdiesiems scenos darbuotojams prie veido lyg ir netiktų...

* * *

Štai, turėjome dar vieną Fuldos komedijos spektaklį. Džiaugėmės režisūros ir aktorių pasisekimais ir gal kiek liūdome dėl pasitaikiusių nelygumų. Konstatavome malonų faktą: sceninėn darbuotėn įtraukiama naujų jėgų (rež. B. VeSota, Monkutė). Atrodytų, kad bendras vaizdas nėra perdaug liūdnas, jeigu nežinotume, kad...

* * *

...Čikagoje viengungiams šokant ratelį apie Pilką, Kanadoje keliauja raketa, kurioje įsitaisęs Blekaitis su savo įgula.

Rodos, dar taip neseniai buvo kalbama apie šių mūsų teatrinių jėgų jungtuves, apie stipraus lietuviško teatrinio ansamblio sudarymą. Tačiau dabar atrodo, kad tos jungtuvės neįvyko. Kodėl? — Žinome, kad spektaklį paruošti nėra lengva. Ar nebūtų logiškiau suderinti jėgas bendram darbui- Ar ne vieną ir tą patį siekimą turi abi minėtosios grupės: gražesnio, didesnio, tobulesnio lietuviško Teatro rytdieną?

Užakcentuoju klausimą: ar ne šį vieną siekimą turi mūsų teatralai?

Labai įdomu būtų išgirsti atsakymus. Lietuviškoji publika įvertina kūrybines pastangas, džiaugiasi galėdama turėti Čikagos scenose lietuviškus spektaklius, tačiau visai jau neaiškios yra priežastys, trukdančios mūsų Teatro ugdymą, ypatingai kada norima įtikėti aktorių ir režisierių nuoširdumu bendrąjam jų siekimui.

Įdomu, kaip ilgai viena grupė šoks lenciūgėlį, o antroji skraidys raketomis, nesueidamos krūvon, ugdyti lietuvišką-jį Teatrą? Kas galėtų atsakyti į šiuos klausimus, jei ne mūsų teatralai?!

* * *

Yra ir daugiau liūdnų reiškinių, smukdančių mūsų Teatrą. Štai, neseniai rež. Blekaitis su savo ansambliu buvo davęs neeilinį — "Živilės" pastatymą. Įvyko du spektakliai, buvo skelbta, kad būsiąs ir trečias (tikėjomės dar ir daugiau, dar šiame sezone), tačiau jau dėl nepaskelbtų priežasčių to nebesulaukėme. Tik "Sandara" davė trumpą žinutę, aiškindama, kad "Živilės" autorius atsisakęs leisti vaidinti savo veikalą dėl "kritikų" neteisingo užsipuolimo.

Be abejo, prisimename šių "kritikų" šūkavimus ir tendencingą persistengimą, mėginant sudergti "Živilę", jos autorių Škėmą ir visą ansamblį, kuris šį originalų ir neužmirštamą veikalą atliko. Juokingos ir žemos buvo šių kultūrininkų ir veikėjų pastangos. Tačiau taip pat nesuprantama ir Škėmos parodyta reakcija, jo "neleidimas" vaidinti savo veikalo. Jeigu visi dramaturgai paisytų kiekvieno, kaip čia sakoma, Jurgio ir kitų panašių kultūrininkų bei veikėjų kakofonijos, tai vargu ar turėtumėm bent vieną pjesę, dramą, komediją "leistą" parodyti scenoje. Atkartoju anuos mūsų vieno teatralo žodžius: "Laiks nuo laiko prašau prisiminti įvairius lietuviškos scenos kontrastinius reiškinius — tas procesas gal atneš karčią šypseną, gardų juoką ar liūdną atsidūsimą..."

SLA Šeštosios Apskrities suvažiavimas

SLA Šeštoji Apskritis šaukia savo pirmą šių metų suvažiavimą, kuris bus balandžio 29 d. 1:30 val. po pietų G. D. svetainėje, 4523 So. Wood St., Cicago, Ill.

Visi nariai, kurie esate išrinkti delegatais, malonėkite dalyvauti, nes bus Šeštosios Apskrities valdybos rinkimai ir daug kitų svarbių reikalų aptarti.

Šis suvažiavimas globojamas SLA 122 kuopos Town of Lake kolonijoje. P. J. J. Juškėnas prižadėjo nepaprastai gražiai delegatus priimti ir pavaišinti.

M. Pauperas,
SLA Šešt. Aps. Sekr.

Pagarba motinai

Gegužės mėn. 6 d. 3 val. po pietų Kelly Highschool mokykloje, prie Californijos ir Archer, bus visų motinų pagerbimas. Atiduosime pagarbą motinoms, kurios čia su mumis dalyvaus. Taip pat prisiminsime motinas, likusias Lietuvoje ar ištremtas į Sibirą, ir tylos minute pagerbsime mirusiąsias motinas.

Chicagos BALF Apskr. Valdyba

Lietuvių Socialdemokratų 4 kuopos parengimai

Darbininkų Šventė — Gegužės Pirmoji

Gegužės Pirmoji, tai darbininkų šventė. Lietuvių Socialdemokratų 4 kuopa kas metai rengia tos dienos minėjimą. Taigi ir šiais metais darbininkų šventė bus minima.

Kadangi gegužės pirma diena yra antradienį, tai jos minėjimas atkeliamas į sekmadienį, balandžio 29 dieną.

Minėjimas įvyks Lietuvių Auditorijoje, 3133 So. Halsted St., didžiojoj svetainėj. Kalbės "Naujienų" redaktorius Dr. P. Grigaitis ir Dr. A. Garmus.

Kiekvienas lietuvis kviečiamas atsilankyti ir prisidėti savo dalyvavimu prie darbininkų šventės Gegužės Pirmosios minėjimo.

Gegužinė

Lietuvių Socialdemokratų 4 kuopos Piknikas įvyks gegužės 6 dieną J. Liepos sode, 82th & Kean Ave.

Tai bus pirmutinis pavasarinis piknikas, gamtai pradėjus puoštis — gėlėms žydėti, medžiams žaliuoti. Tad visi į lietuvių socialdemokratų pavasarinį pikniką! Kartu draugiškai ir smagiai laiką praleisime tyrame ore ir prie baro gerdami geros rūšies gėrimus, užkandžiaudami, gerai šokių muzikai griežiant.

Senas Petras

Mirė Ksaveras Šaikus

Vakar rytą šv. Antano ligoninėje mirė X. Shaikus.

Velionis, kuris paliko 2 brolius, buvo įvairių lietuvių organizacijų narys ir pareigūnas, taip pat "Naujienų" korespondentas. Plačiau bus parašyta vėliau.

Ieško Pranciškaus Valausko giminių

Dukterys ar pažįstami prašomi atsiliepti

St. Charles mieste mirė Pranciškus Valauskas (Walauskas). Jis ten išgyveno apie metus. Prieš tai gyveno Ciceroje ir Chicagoje — Bridgeporte ir kitose miesto dalyse.

Valauskas buvo 55 metų. Yra žinoma, kad turėjo dvi dukteris. Viena jų, Helen, gyveno Detroite, kita — Ciceroje.

Dukterys arba pažįstami prašomi atsiliepti šiuo adresu: Mažeika ir Evans koplyčia, 6845 S. Western Ave., Chicago; tel.: REpublic 7-8600.

CICERO
Įvairios žinios

Balandžio 29 d., 3 val. po pietų bus gimtoje kalboje pamaldos su programa metinės sukakties proga. Pamaldų vedėjas Rev. J. Frank kviečia visus atsilankyti 4221 So. Rockwell St. Įėjimas nemokamas.

Tremtinių pasirodymas buvo praeitą sekmadienį parapijos svetainėj. Suvaidinta komedija, "Piršlybos", trumpas, gyvas vaizdelis. S. Bernutavičius buvo tikras piršlys, neatleido tėvą, kol neprižadėjo žalmargės. Po programos ėjo balius, biznis—ir dar kaip!

Dar laukiam poros parengimų, kai sušils oras. Gegužės vidury prasideda parapijos karnavalas, kuris duos keliolika tūkstančių dolerių pajamų. Bet Balfas iš to negaus nė cento: mat, savi interesai pirmoj vietoj, o kas tie tremtiniai—teskursta prie vokiečių.

Trijų dienų atidaryme susipažinta su naujais 1500 So. 49th Ave. patalpos šeimininkais. Garbingas Lukštos vardas pasinaikinas. Gerai, kad tokia vieta parėjo į tikrų lietuvių rankas. Bus malonu užeiti ir čia daryti susirinkimus bei parengimus.

P.P. Shematai laukia sušylant oro, o tada trauks prie savo vasarnamių. Jau nugabeno šaldytuvus. Vasarotojai neturės vargo su ledu. Vadinasi, visi patogumai pagal dienos reikalavimus.

Jaunasis W. C. Lukšta pasitraukė iš biznio. Turės ilgas atostogas. Vis dėlto be užsiėmimo nebus.

D.

Išjungė 35 lažybininkų telefonus

Valstybės gynėjo padėjėjo Finnegan policija padarė kratą 14 N. Clinton pastate, kur būta užmaskuoto arklių lenktynių lažybininkų ofiso. Policija ten rado 35 telefonus ir kitų lažybininkų priemonių. Telefonai buvo atimti.

Kratą dariusiajai policijai teko bent pusę valandos laukti, kol pavyko į tą ofisą įeiti, nes, keliantis keltu (liftu) į viršu, kažkaip nuostabiu būdu buvo išjungta elektros srovė ir nieko nerado ofise, kai jie pagaliau jį pasiekė.

---

a. ✚ a.

PETRAS NARUŠEVIČIUS
Gyveno 1444 S. 49th Ave.
Cicero, Ill. OLympic 2-8873

Mirė 1951 m. balandžio 24 d. 8:15 val. vakaro, sulaukęs 72 metų amžiaus. Gimęs Lietuvoje, Panevėžio apskr. ir parapijoj. Amerikoje išgyveno 50 metų.

Paliko nuliūdę: sūnus Benj. ir marti Helen; 2 anūkai: Benny ir Billy; marti Anna ir anūkas Ben ir jo šeima ir kiti giminės, draugai ir pažįstami.

Priklausė prie SLA Cicero kuopos.

Kūnas pašarvotas Antano Petkaus kopl., 1410 So. 50th Avenue., Cicero. Laidotuvės įvyks šeštad., balandžio 28 d. 8:30 val. ryto iš koplyčios į Šv. Antano parap. bažnyčią, o po gedulingų pamaldų bus nulydėtas į Šv. Kazimiero kapines.

Visi a. a. Petro Naruševičiaus giminės, draugai ir pažįstami nuoširdžiai kviečiami dalyvauti laidotuvėse ir suteikti jam paskutinį patarnavimą ir atsisveikinimą.

Nuliūdę lieka: Sūnus, Marčios, Anūkai ir Giminės.

Laid. Direkt. Antanas Petkus, Tel. TOwnhall 3-2109.

XAVERAS SHAIKUS
Gyveno 1508 No. Leavitt St.

Mirė 1951 m. balandžio 26 d., 2:00 val. ryto, sulaukęs pusės amžiaus. Gimęs Lietuvoje, Zarasų apskrityje, Antalieptės parapijoje, Guntulių vienkiemy.

Amerikoje išgyveno 43 metus.

Paliko nuliūdę: du broliai: Robert ir brolienė Vincenta, Balys ir brolienė Gabrietta; du pusbroliai: Mike Matulis, Juozapas Lileika, jo šeima, ir kiti giminės, draugai ir pažįstami. Lietuvoje liko sesuo Marijona Melinis, švogeris ir jų šeima.

Priklausė prie Chicagos Lietuvių Draugijos, SLA 226 kuopos, Pirmyn Choro ir Amalgamated Clothiers Union.

Kūnas pašarvotas koplyčioje, 1440 No. Western Ave.

Laidotuvės įvyks šeštadienį, balandžio 28 dieną, 1:30 valandą po pietų. Iš koplyčios bus nulydėtas į Lietuvių Tautines kapines.

Visi a. a. Xavero Shaikaus giminės, draugai ir pažįstami nuoširdžiai kviečiami dalyvauti laidotuvėse ir suteikti jam paskutinį patarnavimą ir atsisveikinmą. Nuliūdę lieka:

Broliai, Brolienės, Pusbroliai ir Giminės.

Laidotuvių direktorius J. Liulevičius. Tel. LAfayette 3-3572.

---

a. ✚ a.

CHARLES M. DANKEVICH
Gyveno 1125 West 31st St.
Telefonas YArds 7-0660

Mirė 1951 m. balandžio 26 d., 7:15 val. ryto, sulaukęs 58 metų amžiaus. Gimęs Lietuvoje, Panevėžio apskr., Paistres parap., Paliukų kaime. Amerikoje išgyveno 38 metus.

Paliko nuliūdę: žmona Martha, pagal tėvus Kielaitė; sūnus Charles; 2 dukterys: Ona ir Amelia ir žentas Frank Andrulis; 2 anūkai: Robert ir David; brolis Petras ir jo šeima, Boston, Mass.; pusbrolis Mykolas Misevičius ir jo šeima; švogeris Bladislovas Kiela ir jo šeima ir kiti giminės, draugai ir pažįstami. Lietuvoje paliko 2 seserys: Ona ir Amelia ir brolis Mykolas ir jų šeimos.

Kūnas pašarvotas P. J. Ridiko koplyčioje, 3354 S. Halsted St. Laidotuvės įvyks pirmadienį, balandžio 30 dieną, 8:30 val. ryto iš kopl. į Šv. Jurgio parap. bažnyčią, o po gedulingų pamaldų bus nulydėtas į Šv. Kazimiero kapines.

Visi a. a. Charles M. Dankevich giminės, draugai ir pažįstami nuoširdžiai kviečiami dalyvauti laidotuvėse ir suteikti jam paskutinį patarnavimą ir atsisveikinimą.

Nuliūdę lieka:

Žmona, Sūnus, Dukterys, Žentas, Anūkai, Brolis, Pusbrolis, Švogeris ir Giminės.

Laid. Direkt. P. J. Ridikas, Tel. YArds 7-1911.

PETRAS KALNIS
Gyveno 1858 W. 14th St.
Tel. FRontier 6-0558.

Mirė 1951 m. balandžio 25 d., 8:30 val. vakare, sulaukęs 65 metų amžiaus. Gimęs Lietuvoje, Telšių apskr. ir parap.

Amerikoje išgyveno 42 m.

Paliko nuliūdę: brolis Kazimieras ir brolienė Petronelė; brolio sūnus Kazimieras ir jo šeima; sesuo Ona Krywaszynski ir švogeris Antanas; sesers sūnus Walter ir jo šeima; sesers dukterys: Stella Karp ir Olga Barkauskas ir jų šeimos, ir kiti giminės, draugai ir pažįstami.

Priklausė prie Chicagos Lietuvių Draugijos, Liet. Piliečių Darbininkų Pašalpos Klubo ir Tėvų Marijonų garbės narys.

Kūnas pašarvotas Lachawicz koplyčioj, 2314 W. 23rd Place.

Laidotuvės įvyks pirmadienį, balandžio 30 d., 8:30 val. ryto iš koplyčios į Aušros Vartų parapijos bažnyčią, o po gedulingų pamaldų bus nulydėtas į Šv. Kazimiero kapines.

Visi a. a. Petro Kalnio giminės, draugai ir pažįstami nuoširdžiai kviečiami dalyvauti laidotuvėse ir suteikti jam paskutinį patarnavimą ir atsisveikinimą. Nuliūdę lieka:

Brolis, Brolienė, Šesuo, Švogeris, Sesers Sūnus, Sesers Dukterys, Brolio Sūnus ir Giminės.

Laid. direkt. Lachawicz ir Sūnus. Tel. VIrginia 7-6672.

A. PETKUS
LAIDOTUVIŲ DIREKTORIUS
6812 So. Western Avenue
TELEFONAS GROVEHILL 6-0142
1410 South 50th Avenue
TELEFONAS TOWNHALL 3-2109 CICERO, ILLINOIS
KOPLYČIOS VISOSE MIESTO DALYSE

LIŪDĖSIO VALANDOJ
Šaukite
MAŽEIKA & EVANS
LAIDOTUVIŲ DIREKTORIAI
6845 So. Western Ave. Air Conditioned Chapel and
REpublic 7-8600-8601 Parking Facilities.
Tiems, kurie gyvena kitose miesto dalyse rausime koplyčią arčiau jusų namų

John F. Eudeikis
LAIDOTUVIŲ DIREKTORIUS
SENIAUSIA IR DIDŽIAUSIA LAIDOJIMO ĮSTAIGA
AMBULANCE DIENĄ IR NAKTĮ
4605-07 SO. HERMITAGE AVE.
Visi Tel. YArds 7-1741-1742
★
4330-34 SO. CALIFORNIA AVE.
Telefonas LAfayette 3-0727
MODERNIŠKOS AIR-CONDITIONED KOPLYČIOS
Mūsų radio programai šeštadieniais 9:15 ryto iš WGES 1390 kil.

NARIAI Chicagos Lietuvių Direktorių Asociacijos
AMBULANCE PATARNAVIMAS DIENĄ IR NAKTĮ
★
TURIME KOPLYČIAS VISOSE MIESTO DALYSE

P. J. RIDIKAS
3354 S. HALSTED STREET Phone YArds 7-1911

LEONARDAS A. EZERSKIS
1646 W. 46th STREET Phone YArds 7-0781

LACHAWICZ IR SUNUS
TEL. VIRGINIA 7-6672 and 6673
2314 W. 23rd PLACE 10756 S. MICHIGAN AVE.

L. BUKAUSKAS
10821 S. MICHIGAN AVE. Phone PUllman 5-9661

ANTANAS M. PHILLIPS
3307 LITUANICA AVE. Phone YArds 7-3401

PETRAS P. GURSKIS
659 WEST 18th STREET Phone SEeley 3-5711

ALFRED VASAITIS
1446 S. 50th AVE., CICERO, ILL. Tel. OLympic 2-1003

J. LIULEVIČIUS
4348 S. CALIFORNIA AVE. Phone LAfayette 3-3572

GEORGE F. RUDMIN
3319 S. LITUANICA AVE. Tel. YArds 7-1138-1139

URBA Gėlės Mylintiems, Vestuvėms, Bankietams, Laidotuvėms, Papuošimams
GĖLININKAS
4180 Archer Avenue
Phone: LA 3-5800 arba 3.5870

LOVEIKIS Siunčiam Gėles Telegramu į Visas Pasaulio Dalis
KVIETKININKAS
Gėlės Vestuvėms, Bankietams ir Pagrabams.
3316 SO. HALSTED ST.
Tel. YArds 7-7308

GUŽAUSKŲ
BEVERLY HILLS GĖLINYČIA
Gražiausios gėlės dėl vestuvių, bankietų, laidotuvėms ir dėl kitų visokių papuošimų.
6901 SO. WENTWORTH AVE.
Telef.: ST 3-2454 ir HU 3-2224

GĖLININKAS
(PUTRAMENTAS)
Linksmumo ar liūdesio valandoje Gražiausios Gėlės ir Vainikai. Reikale pašaukite: atvyksim į jūsų namus su vainikų paveikslais išsirinkt.
ROY R. PETRO (Putramentas)
5519 So. Harlem Avenue
POrtsmouth 7-9020.

77 METUS BIZNĮ DARANTI
E. WUNDERLICH GRANITE CO.
siulo geriausios rūšies Montello, Rock of Ages, Westervik (juodojo Švedijos) granito paminklus.
Kreipkitės į mūsų atstovą
Antaną Tamkevičią
7241 S. Troy St., Chicago, Ill.
Tel.: WAlbrook 5-6326
tarkitės su juo, ir paminklas bus nuvežtas į bet kurias kapines.
Visai prie Lietuvių Tautinių Kapinių, Keane Ave. (Telef.: Willow Springs 959), galite pamatyti baigtus mūsų paminklus ir pasirinkti patį mėgiamiausią.

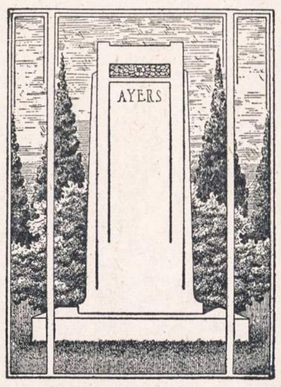

Pirkite iš Lietuviškos Paminklų Dirbtuvės
Dabar yra tinkamas laikas užsisakyti gražų paminklą arba koplyčią (Mausoleum) ant savo mylimo asmens kapo tiesiai iš mūsų paminklų dirbtuvės.
BITTIN IR KAMENSKY ekspertų darbas yra paremtas 45 metų patyrimu. Mūsų paminklų dirbtuvė yra atdara visuomet.
PAMINKLUS PRISTATOME Į VISAS KAPINES ARTI AR TOLI.
Bittin and Kamensky Monument Works
3938 W. 111th Street — Tel.: BEverly 8-0005

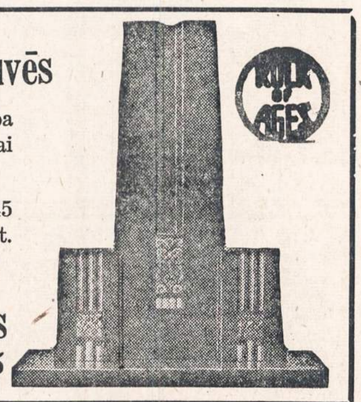

PABALTIJO UNIVERSITETĄ PRISIMINUS

1. Kovos universitetas

Š. m. kovo m. 14 d. suėjo lygiai 5 metai, kaip tolimame Hamburge, Vokietijoje, pradėjo savo mokomojo darbo pirmąjį semestrą Pabaltijo universitetas. Buvo tai pasididžiavimo vertas tremtinių kultūrinis lamėjmas, didelio kūrybinio pajėgumo ir energijos vaisius. Įvairios, dažnai labai nepalankios sąlygos, steigiant ir ypač išlaikant universitetą, pareikalavo ir daug kieto, nekartą tiesiog kovotojiško ryžtumo. Per vienas Pabaltijo universiteto sukaktuves vienas iš jo rektorių labai sąmojingai pajuokavo, pasiūlydamas dėl artimo, kad ir skirtingos prasmės, žodžių skambėjimo anglišką pirminį Pabaltijo universiteto pavadinimą, Baltic Camp University, vokiškai versti — Baltische Kampf Universitaet (taigi Pabaltijo stovyklinį universitetą vadinti Pabaltijo kovos universitetu). Ir tikrai, universiteto žmonėms nekartą reikėjo kovote kovoti su grėsmingais valdžios pareigūnų pasikėsinimais prieš patį universiteo likimą. Minėtosios 5 metų sukakties proga trumpai apžvelgsime Pabaltijo universiteto veiklą, kuri jau perėjo istorijon, prieš pusantrų metų uždarius universitetą.

1945 metais nacinei Vokietijai kapituliavus, tremtinių gyvenimas įėjo į naujas vėžes, ir jų kultūros darbui atsirado naujų galimybių. Tuoj imtasi sėkmingai organizuoti taip reikalingas augančiajai kartai lietuviškas mokyklas. Iškilo ir universitetinių studijų klausimas, juoba kad tremtyje atsidūrė nemaža lietuvių profesūros ir daug akademinio jaunimo, kuriam karas sutrukdė tęsti tėvynėje pradėtą mokslą ir kurio tik dalis galėjo tikėtis patekti į vokiečių universitetus, tada dar nepilnai ir teatgaivintus. Buvo ir tam tikrų tautinės savigarbos akstinų, nes sugebėjimas organizuoti universitetą turėjo svetimtaučiams akivaizdžiai liudyti aukštą mūsų tremtinių kultūrinį lygį.

2. Universiteto organizavimas

Panašių, kaip lietuviai, pastangų darė ir kt pabaltiečiai. Britų okupacinėje valdžioje sutikta pritarimo. Jos nurodymu lietuvių, latvių ir estų žygiai buvo suderinti į vieno bendro visoms trims tautoms Pabaltijo universiteto steigimą Hamburge. Vietinės valdžios įstaigų atsiklausta britų užsienio reikalų ministerija taip pat palankiai pažiūrėjo į šį reikalą ir atsakė, nematanti kliūčių Pabaltijo universitetui. Ir taip po ilgesnį laiką trukusių parenkiamųjų darbų ir pasitarimų su britų pareigūnais galėjo būti sukviesta Pabaltijo universiteto steigiamoji konferencija. Ji įvyko 1946 m. sausio m. 8—9 d. Hamburge. Jos atidaryme dalyvavo oficialūs britų karinės valdžios ir UNRRA atstovai, kurie tiek pačiu savo dalyvavimu tiek ir gražiomis sveikinimo kalbomis suteikė konferencijai oficialų pobūdį. Konferencijon susirinkę pabaltiečiai profesoriai apsvarstė ir priėmė universiteto statutą, paremtą trijų tautų lygybės principu. Todėl buvo numatyti trys rektoriai, atstovaują universiteto vadovybėje tų atskirų tautų reikalus; taip pat ir fakultetų vadovybėse turėjo būti po tris asmenis, vienas dekano, kiti prodekanų pareigoms. Derinantis prie valdžios įstaigų pageidavimo, kad universiteto viršūnėje būtų vienas asmuo, statutas numatė universiteto prezidentą, kuriam pavestas universiteto reprezentavimas. Fakultetai nustatyti aštuoni, būtent: filosofijos, ekonominių ir teisės mokslų, matematikos ir gamtos mokslų, žemės ūkio, medicinos, architektūros ir inžinerijos, chemijos, mechanikos.

3. Darbo pradžia

Buvo nutarta dar to paties sausio mėn. pabaigoje pradėti darbą. Tačiau nelauktai iškilo tokia kliūtis, kuri vos nepalaidojo paties organizuojamojo universiteto. Mat, draudimo įstaigos "Deutscher Ring" rūmai, dideli ir moderniški, kurių dalis buvo skirta universiteto auditorijoms ir įstaigoms, buvo atiduoti Hamburgo policijai, o rasti universitetui kiek tinkamesnes patalpas išgriautame ir gyventojų perpildytame Hamburge atrodė neįmanoma. Vis dėlto pavyko gauti universiteto auditorijoms Hamburgo miesto istorijos muziejaus rūmus, karo metu bombų gerokai apgriautus.

Išsisprendus patalpų klausimui, kovo mėn. pradžioje jau vyko iš įvairių stovyklų Hamburgan pirmieji profesorių ir studentų transportai. Kad dar ir nespėjus visiems suvažiuoti, nebenorėta delsti, nes jau ir taip buvo nemažai sugaišta. Pradėtos buvo paskaitos ir kovo m. 14 d. paskelbta pirmojo semestro pradžia. Tokiu būdu Pabaltijo universitetas, ilgai planuotas ir lauktas, tapo tikrenybe.

(Bus daugiau)

DĖL GERIAUSIO MAŽO
ORKESTRO
"BILE KUR" ŠAUKITE
BEN PAVIS
Summit 865-M-1
Pavis bus kas penktadienį
Kitty Kat Lounge
2332 SO. KEDZIE AVE.

NAMŲ BALDAI

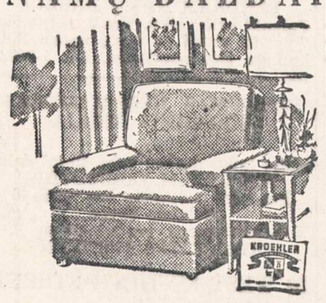

Parlor setai, kėdės, staleliai, stalai, dinettes, dining room setai, kilimai, karpetai, lempos, miegamojo kambario setai, sofos, komodės, dreseriai, matrasai, springsai ir studio sofos.

Šaldytuvai, skalbiamos mašinos, prosymo mašinos, dulkių valytuvai, siuvamos mašinos, **Air conditioning Units**, gasiniai pečiai, elektriniai pečiai, aliejiniai ar angliniai pečiai, klejankės.

Didžiausias pasirinkimas abiejose Budriko Rakandų Sandėliuose..

Lengvos išmokėjimo sąlygos.

JOS. F. BUDRIK, Inc.
3241 SO. HALSTED STREET
3409 SO. HALSTED STREET
Tel. YARDS 7-3088

Atidaryta nuo 9 val. ryto iki 6 val. vakare. Pirmadieniais ir ketvirtadieniais iki 9:30 vakare. Sekmadieniais uždaryta.

SPORTAS

Antroji "Lituanicos" pergalė

Pereitą sekmadienį "Lituanicos" futbolininkai turėjo savo antrąsias futbolo pirmenybių rungtynes. Kaip pirmosios, taip ir šios baigėsi gražia mūsiškių pergale 3:1.

Antrųjų rungtynių buvo laukiama su dar didesniu susidomėjimu, nes priešininkas "Apolo" buvo laikoma viena iš pajėgesniųjų komandų šioje klasėje.

Į rungtynes atsilankė gražus lietuvių futbolo mėgėjų būrelis, kuris ne tik komandą parėmė finansiškai, bet savo nenutrūkstamais skatinimais prisidėjo prie šios peraglės. "Lituanicos" komanda jiems dėkoja.

Lygiai 3 val. mūsų vyrai išbėga į aikštę šios sudėties: Perkūnas; Baltramonas - Bužėnas; Sobieskis - Koženiauskas - Sipavičius; Šabanas - Sobieskis, P. - Vengianskas - Sadauskas - Snarskis.

Vartus pavėjui pasirenka priešininkas. Prasidėjus žaidimui, jaučiamas mūsiškiuose nervingumas, nes žinoma, kad žaidžiama prieš stiprų priešininką; be to, lengvas sviedinys, žaidžiant prieš stiprų vėją, "neskrenda" norima kryptimi. Žaidimas vyksta viduryje aikštės. 11 min. prasiveržusį "Apolo" žaidėją sufoluoja mūsų gynimas. Teisėjas duoda baudą, kurią gražiai išnaudoja jų puolikas. Mūsiškiai nenusimena ir greit suranda save. Nors žaisdami prieš stiprų vėją, dažniau pradeda lankyti priešo vartus. 41 min. kairiu kraštu prasiveržęs Sadauskas aštriu šūviu "įsodina" į dešinįjį vartų kampą. Mūsų žaliūkai užgula priešo vartus, bet teisėjo švilpukas skelbia kėlinio pabaigą.

Antrame kėlinyje rungtynių vaizdas visai pasikeičia. Žaidžiama visą laiką priešininko pusėje, nes mūsiškiams pagelbsti dar ir stiprokas vėjas. 10 min. prasiveržęs Vengenskas prašauna pro šalį. Bet persveriančio įvarčio ilgai netenka laukti. 20 min. Šabanas, gavęs kamuolį iš kairio krašto, gražiai apsisukęs sodina į tinklą. 2:1 "Lituanicos" naudai. Publikoje didžiausias džiaugsmas, kurį palydi lietuviškas "valio" ir mašinų sirenos. Mūsų vyrai, publikos skatinami, visai užspaudžia priešą. 25 min. Vengenskas ir 27 min. Šabanas praleidžia puikias progas rezultatui padidinti. 35 min. dešiniu kraštu prasiveržęs Šabanas iš 12 metrų nelaikomu smūgiu įsodina į vartų paštangę 3:1. Priešas visai pakrinka. Retus jo prasiveržimus užtikrintai likviduoja mūsų gynimas. Nors rungtynių gale mūsiškiai turėjo didelę persvarą, bet įvarčio pasiekti nebepajėgė. Tuo rungtynės ir baigiamos 3:1 mūsiškių naudai.

Lituanicos vyrų pasiryžimas ir ištvermė įrašė antrą pergalę į atskleistą Chicagos lietuvių futbolo istorijos pirmąjį puslapį. Garbė jiems!.

Kitas futbolo pirmenybių rungtynes mūsiškiai turės ateinantį sekmadienį (balandžio 29 d.) 15 val. Scheridan Parke, Polk ir May gatvių kampe. Visi futbolininkai renkasi 13:30 val. p. Pučio svetainėje, iš kur visi kartu vyks į aikštę. **L. K.**

Garsinkitės 'N-nose'

GRAND RAPIDSO NEPAPRASTI ĮVYKIAI

Senatoriaus Vanderbergo laidotuvės. — Žuvo policijos kapitonas Rimkevičius. — Iš Chicagos buvo atvykę "raudonieji gaideliai". — Maskvos garbintojų parengimo piketavimas ir lapeliai

GRAND RAPIDS, MICH. — Balandžio 21 buvo nepaprasta diena. Įvyko tą dieną sen. Arthur Vandenbergo laidotuvės. Gal pirmą kartą mūsų miesto istorijoje suvažiavo tiek daug aukštų valdžios pareigūnų. Į laidotuves buvo atvykę viceprezidentas Alben Barkley, valstybės sekretorius Dean Acheson, daug senatorių, kongresmanų ir t.t.

Velionis Vandenberg nebuvo eilinis senatorius. Tai buvo vienas įtakingiausių ir įžymiausių senato vadų. Priklausydamas republikonams, jis daug prisidėjo prie nustatymo Amerikos užsienio politikos,— tokios politikos, kuri buvo priimtina tiek demokratams, tiek republikonams.

Lietuviams velionis irgi paliko malonų atsiminimą. Senatoriui buvo žinomos Lietuvos kančios ir jis, progai pasitaikius, Lietuvą užtardavo.

Laidotuvių ceremonijos buvo atliktos kongressionalų bažnyčioje. Į vidų tačiau tegalėjo tik labai mažas būrelis patekti, kiti (didžiausia minia) ceremonijų atlikimo metu stovėjo lauke.

* * *

Grand Rapids apylinkėje yra Greenville, kurio priemiesty nelaimingai žūvo policijos kapitono pareigas einąs Petras Rimkevičius. Policijoje jis ištarnavo 12 metų. Lietuviams jis buvo gerai pažįstamas, nes priklausė lietuvių organizacijoms.

* * *

Iš Chicagos, kaip vietos lietuviai juokauja, buvo atvykę "raudonieji gaideliai". Nutūpė tie "gaideliai" Lietuvos Sūnų ir Dukterų draugijos svetainėje.

Ryšy su tais "gaideliais" kilo nemažas sujudimas. Dalykas tokis, kad naujai atvykę lietuviai pasiuntė delegaciją pasitarti su salės šeimininkais. Buvo paaiškinta salės vadovybei, jog "Gieda gaideliai" veikalas yra niekas daugiau, kaip tik komunistų garbinimas. O tai reiškia, jog chicagiečiai atvyksta į Grand Rapidsą su Maskvos propaganda. Tokiai gi propagandai lietuvių salėj neprivalo būti vietos.

Toji misija nebuvo sėkminga. Draugijos vadas Stanley Šukštas, kaip rašo vietos anglų laikraštis, išsisukinėjęs, kad, girdi, jokių prakalbų nebūsią, o tik vaidinimas.

Tąsyk buvo suorganizuotas piketavimas su policijos žinia. Detektyvų viršininkas Frank J. Sullivan iš anksto pranešė, jog policijos pareiga bus žiūrėti, kad būtų tvarka. Į piketavimą, jei jis bus tvarkiai atliekamas, policija nesikišianti.

Piketininkų susidarė apie šimtas. Jie vaikščiojo prie svetainės ir dalino angliškai ir lietuviškai parašytus lapelius (viršuj angliškai, o apačioj lietuviškai). Štai kas tuose lapeliuose buvo pasakyta:

Netikėk ir neremk komunistinio melo

Šiandien 21 balandžio mėn. Lietuvos Sūnų ir Dukterų Draugijos salėje (1057 Hamilton Ave. NW) vaidinama "GIEDA GAIDELIAI" veikalas, kuri atliks iš Chicagos atvyke artistai.

Tamsta turi žinoti, kad šį veikalą parašė komunistas Baltušis, atvykęs iš Rusijos į okupuotą Lietuvą. Vaidinimas parašytas pagal komunistų partijos užsakymą ir todėl buvo Stalino valdžios premijuotas!

Šio veikalo tikslas yra skleisti šmeižtą ir melą kiekviename demokratiniame krašte, kuris dar nėra po komunistų jungų.

Amerikieti, pagalvok — kai Rusijos komunistai žudo ir tremia mirčiai Tavo giminės Lietuvoje — ar tikslu yra tikėti jų melams ir juos remti? Kai šiandien žūsta Korėjoje šio krašto didvyriai, gindami žmonijos laisvę, ar mes galime leisti čia komunistų agentams griauti demokratijos pagrindus?

Todėl netikėk ir neremk melo, bet visur ir visados prieš jį kovok. Kas negina laisvės, tas žūs.

Laisvės Gynėjų Frontas

Vietos raudoniesiems tai buvo nemažas smūgis. Jei ėjo į svetainę, tai bandė įsmukti taip, kad niekas nepastebėtų.

Beje, reikia pažymėti, kad prie piketavimo daugiausia prisidėjo SLA 42 ir 60 kuopos nariai. — *Grand Rapidietis*

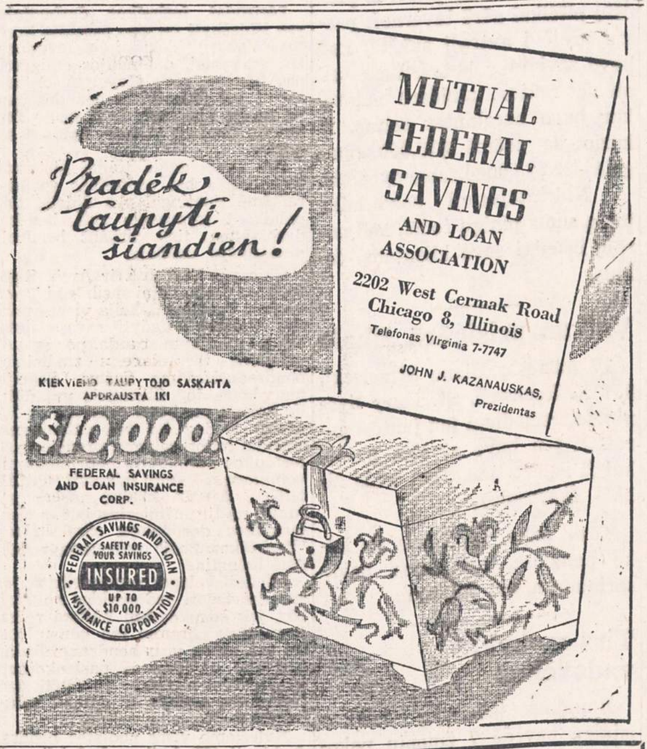

TAUPYKITE ATEIČIAI

Pasidėkite savo taupomus pinigus į Chicago Savings and Loan Association.

KUR—kiekvieno taupomi indėliai yra apdrausti iki $10,000 by an agency of the U. S. Government.
KUR—visada buvo ir yra išmokama aukštas dividendas visiems mūsų taupytojams.
KUR—pinigai kiekvienam taupytojui buvo ir yra išmokama ant parekalavimo.
KUR—patarnavimas visuose finansiniuose reikaluose yra teisingas ir mandagus.

TURTAS VIRŠ 6 MILIJONŲ 100 TŪKSTANČIŲ DOLERIŲ.

CHICAGO SAVINGS AND LOAN ASSOCIATION
6234 SO. WESTERN AVE. JOHN PAKEL, President Telefonas: GRovehill 6-7575

Tel. VIrginia 7-6583
DR. S. BIEŽIS
GYDYTOJAS IR CHIRURGAS
2201 West 22nd Street
Valandos nuo 1—3 ir 7—8
Serėdomis ir nedėliomis uždaryta.
Subatomis nuo 1—3.
Rez. 3241 W. 66th Place
Phone REpublic 7-7868

DR. Z. DANILEVIČIUS
GYDYTOJAS IR CHIRURGAS
atidarė ofisą
10748 So. Michigan Avenue
Tel. WAterfall 8-3060
Priima kasdien nuo 1-4 val. popiet ir nuo 7-9 val. vak., išskiriant šeštadienį ir sekm. Šešt. pagal susitarimo.
Rezidencija: 10838 So. Wabash Ave.
Tel. COmmodore 4-1187.

Ofiso Tel. VIrginia 7-0036
Rezidencijos telefonas
BEverly 8-8244
DR. T. DUNDULIS
GYDYTOJAS IR CHIRURGAS
4157 Archer Avenue
Ofiso valandos:
nuo 2—4 ir nuo 6—8:30 val. vakaro.
Šeštadieniais nuo 2 iki 4 po pietų.
Trečiadienias pagal sutartį.

DR. I. E. MAKAR
GYDYTOJAS IR CHIRURGAS
11750 So. Parnell Avenue
VALANDOS: nuo 2—4 ir 6—8
Tel. PUllman 5-8277.

A. MONTVID, M. D.
West Town State Bank Bldg.
2400 West Madison Street
Val.: 1 iki 3 popiet; 6 iki 8 vakaro
Telefonas: SEeley 3-7330
Namų tel. BRunswick 8-0597.

DR. STRIKOL
GYDYTOJAS IR CHIRURGAS
4645 So. Ashland Avenue
Ofiso valandos: nuo 2—4 ir 6—8;
Ser., Sub. ir Ned. tik pagal sutartį.
Ofiso Telefonas YArds 7-4787
Namų Tel. PRospect 6-1930
Jei neatsilieps viršutiniai telefonai, šaukite MIdway 3-0001.

DR. C. Z. VEZEL'IS
DANTISTAS
4645 So. Ashland Ave.
arti 47th Street
Telefonas YArds 7-2246
Valandos: nuo 9 iki 8 val. vakaro.
Seredoj pagal sutartį.

DR. BRUNO J. ZUBRICK'AS
GYDYTOJAS IR CHIRURGAS
2951 WEST 63rd STREET
(netoli Sacramento Ave.)
Valandos: 2—4 po pietų ir 7—9 vak.
trečiad. ir sekmad. pagal susitarimą
Telefonas HEmlock 4-7899
Namų Tel. HIlltop 5-2557

KITI LIETUVIAI DAKTARAI

DR. PETER T. BRAZIS
PHYSICIAN AND SURGEON
6757 So. Western Ave.
CHICAGO, ILL.
Telefonai:
Ofisas HEmlock 4-5849
Rezidencija HEmlock 4-2324
OFISO VALANDOS:
Pirmad., Antrad., Ketvirtad. ir Penktad. 1:30—4: 7—9 vakaro
Treč. ir Šeštad. tiktai susitarus.

DR. B. C. BRUZAS
DANTISTAS
VALANDOS: 10 iki 8.
Trečiadienias tik susitarus
4003 Archer Avenue
Truputį į rytus nuo California
Tel. YArds 7-7772

Tel. ofise VI 7-0600, rez. FR 6-4922
DR. BR. GAIŽIUNAS
GYDYTOJAS IR CHIRURGAS
4055 Archer Avenue
Kampas Archer-California Ave.
VAL.: 2—4 ir 6—9 popiet, išskyrus sekmad. Trečiad.—pagal susitarimą.

Ofiso tel.: YArds 7-1166
Rezid. tel. DAnube 6-1126
DR. J. GUDAUSKAS
GYDYTOJAS IR CHIRURGAS
756 W. 35th Street
Kampas Halsted ir 35-tos gatvės.
Valandos: 1-4 p. p. ir 6:30-8:30 val. kasdien. Šeštad. nuo 1 iki 4 po pietų
Rezid.: 3247 South Emerald Avenue

DR. A. JENKINS
PHYSICIAN AND SURGEON
(Lietuvis Gydytojas)
2500 WEST 63rd STREET
Ofiso val.: kasdien nuo 2—4 p. p. ir 7:30—9 vak. Šeštad. nuo 2—4 p.p.
Trečiad. ir sekm. uždaryta.
Ofiso Tel.: PRospect 6-3838
Rezid. Tel.: VIrginia 7-2421

Ofiso ir Namų Tel. REliance 5-1811
DR. WALTER J. KIRSTUK
GYDYTOJAS IR CHIRURGAS
(Lietuvis Gydytojas)
3925 W. 59th Street
(Prie Pulaski Road)
VALANDOS: 2—4 popiet, 6:30—8:30 vakarais. Trečiadienį pagal sutartį.

Emerg. Tel. KEdzie 3-2868
Dr. Emily V. KRUKAS
GYDYTOJAS IR CHIRURGAS
4146 Archer Avenue
CHICAGO, ILL.
Tel. LAfayette 3-3210
Val.: pirm., antrad., ketv. 12—2:30 6—9 vak., penkt. ir šešt. 12—2:30.
6234 Archer Road
ARGO, ILL.
Tel. SUMMIT 1580
Val.: pirm., antr. ir ketv. 3—5 v. v. trečiad., penkt. ir šeštad. 3—8 v. v.

Skaitykite "N-nas"

DR. EDWARD B. MURASKAS
GYDYTOJAS IR CHIRURGAS
OFISAS:
5452 So. Kedzie Ave.
VALANDOS: 1 iki 4 ir 7 iki 9 kas dieną, išskiriant treč., šešt. 2 iki 4
Ofiso Telefonas: GRovehill 6-1321
Rezid. Telefonas: VIncennes 6-3900

DR. CONSTANCE O'BRITIS
PHYSICIAN and SURGEON
2408 WEST 63rd STREET
Tel. HEmlock 4-5524
Hours by appointment only.

DR. V. P. TUMASONIS
GYDYTOJAS IR CHIRURGAS
Ofiso telef.: HEmlock 4-2123
6255 SO. WESTERN AVENUE
Rezd. telef.: COmmodore 4-8364
10828 SO. WABASH AVE.
Val: 2-4 ir 6-8 vak. Šešt. tik 2-4 p.p.
Neturi valandų trečiad. ir sekmad.

KITATAUČIAI DAKTARAI

DR. CHARLES SEGAL
GYDYTOJAS IR CHIRURGAS
4740 So. Ashland Ave.
(2-ros lubos)
Ofiso Telefonas: YArds 7-0554
Jei neatsilepia šaukite:
Res. Tel.: MIdway 3-2880
OFISO VALANDOS:
Nuo 10 iki 12 val. ryto, nuo 2 iki 4 val. popiet ir nuo 7 iki 8:30 v. vak.
Sekmadienį nuo 10 v. iki 12 dienos

DR. VAITUSH, OPT.
LIETUVIS

Mano 30 metų praktikavimas jūsų garantavimas.
Palengvina akių įtempimą, kuris esti priežastimi galvos skaudėjimo, svaigimo arba aptemimo, nervuotumo, skaudamą akių karštį, atitaiso trumparegystę ir toliregystę. Prirengia teisingai akinius. Visuose atsitikimuose egzaminavimas daromas su elektra, parodančia mažiausias klaidas. Speciali atida atkreipiama į mokyklos vaikus.
Važiuoju į namus.
Val.: nuo 10:30 ryto iki 7:30 v. v.
Šeštadieniais iki 6 valandos vakare.
Seredomis uždaryta visą dieną,
o Nedėlioj pagal sutartį.
Daugely atsitikimų akys atitaisomos be akinių. Kainos pigiau kaip pirmiau.
4712 So. Ashland Ave.
Phone YArds 7-1373

Dr. Kazimieras
MICHEL

OPTOMETRISTAS
Tikrina akis, pritaiko akinius, ištaiso kreivas akis be operacijos, turi modernius instrumentus akių bandymui.
Kreipkitės į Dr. Michel dėl akių trūkumų; 35 metų praktika palengvina akių tyrimą, kuris atliekamas su didžiausiu rūpestingumu.
Jei jūsų akys ašaroja ar niežti, negalite siūlo įverti į adatą, akys bijo aštrios šviesos, neįžiūrite skaityti, užeikit pasitarti pas Dr. Michel —nieko nekainuos.
Antras aukštas
4654 SO. ASHLAND AVENUE
Telefonas YArds 7-6616.
Nuo 9:30 val. ryto iki 8 val. vakaro.
Geras patarnavimas.
Kalbu lietuviškai.

DR. G. SERNER
LIETUVIS AKIŲ GYDYTOJAS
25 metų patyrimas

Tel. YArds 7-1829
Pritaiko Akinius
Kreivas Akis
Ištaiso.
Ofisas ir Akinių Dirbtuvė
3401 SO. HALSTED STREET
kampas 34th Street.
Valandos: nuo 10 iki 2, nuo 6 iki 8.
Trečiadieniais nuo 10 iki 12.
Šeštadieniais nuo 10 iki 4 val. popiet.

Dr. R. P. Lutkus
LIETUVIS REGISTRUOTAS OPTOMETRISTAS
Akių Egzaminavimas
Akinių Pritaikymas
ir Lensų Pataisymas
7054 SO. WESTERN AVENUE
Telefonas WAlbrook 5-4353
Valandos: 7 iki 9 vakaro kasdieną.
Trečiadienį ir šeštadienį tik susitarus

NUO UŽSISENĖJUSIŲ, ATVIRŲ
SKAUDŽIŲ ŽAIZDŲ
IR ODOS LIGŲ
Tie, kurie kenčia nuo SENŲ, ATVIRŲ ir SKAUDŽIŲ ŽAIZDŲ, jie negali r a m i a i sėdėti ir naktimis miegoti, nes jų užsisenėjusios žaizdos niešti ir skauda. Kad pašalinti tą niežėjimą ir skaudėjimą senų, atvirų ir skaudžių ž a i z d ų, uždėkite LEGULO Ointment. Jo g y d o m o s ypatybės palengvins jūsų skaudėjimą ir galėsite ramiai miegoti naktį. Vartokite jas taipgi nuo skaudžių nudegimų. Jos taipgi pašalina niežėjimą ligos, vadinamos PSORIASIS. Taipgi pašalina perštėjimą ligos vadinamos ATHLETIC FOOT, sustabdo džiūvimą odos ir perplyšimą tarppirščių. Jos yra tinkamos vartoti nuo **džiūstančios ir suskilusios odos.** Jos yra geros gyduolės nuo visų išviršinių odos ligų. L E G U L O Ointment suteiks jums pagalbą nuo nuvargusių, perštamų ir niežtinčių kojų. Legulo Ointment yra parduodamas po 75c., $1.25 ir $3.50. Pirkite vaistinėse Chicagoje ir apylinkėse ir Milwaukee, W i s., arba atsiųskite money orderį į:

LEGULO, Department J,
4847 W. 14th St., Cicero 50, Ill.

Garsinkitės 'N-nose'

Darbininkų Šventė — Gegužės Pirmoji

Gegužės Pirmosios šventė bus atžymėta sekmadienį, balandžio 29 d., 1:30 val. po pietų Lietuvių Auditorijoj, 3133 South Halsted St., didžiojoj svetainėj.

Kalbės "Naujienų" redaktorius Dr. P. Grigaitis ir Dr. A. Garmus.

Susirinkime bus pareikštas protestas prieš bolševikų užmačias uždėti savo leteną laisvajam pasauliui ir prieš Lietuvos bei kitų mažųjų tautų pavergimą.

Rengia Amerikos Lietuvių Socialdemokratų Sąjungos 4 kuopa Chicagoj. Įėjimas nemokamas.

Kiekvienas lietuvis kviečiamas atsilankyti ir prisidėti savo dalyvavimu prie atžymėjimo Darbininkų Šventės — Gegužės Pirmos.

RENGĖJAI

MIŠKININKAI IEŠKO PATRONO

"Girios Aidas", miško kultūros žurnalas (nr. 1-2), pateikia daug vertingų ir įdomių straipsnių iš miškininkystės, medžioklės, žuvų ūkio ir žinių iš pačių lietuvių miškininkų gyvenimo. Tokie straipsniai, kaip "Iš Tverų girių praeities", "Medžioklė Lietuvoje", "Vilkai Daugų apylinkėse", "Gulbės nebylės Lietuvoje", "Šventosios žvejų uostas", — ir eilė kitų, yra kiekvienam lietuviui naudingi ir kartu malonūs poilsio pasiskaitymai. Jie patrauklūs savo turiniu, gyvu ir įdomiu stilium parašyti, tad, reikia manyti, lengvai suprantami ir nemiškininkui skaitytojui.

Žurnalas, kaip pasisakoma, nedaug teturi skaitytojų. Tačiau dabar paskelbtas vajus prenumeratorių skaičiui padidinti, į skaitytojų eiles įtraukiant ir nemiškininkus. Tai sveikintinas užsimojimas. Apie mūsų kraštą, jo praeitį ar ateities problemomis lektūros mums niekad nebus perdaug. Tik, jei "Girios Aidas" išeina už miškininkų šeimos ribų ir žengia į platesnes skaitytojų mases, yra pareiga ir tobulėti. Ta proga peržvelgtinos kaikurios ir silpnesnės žurnalo vietos.

Kaip brandžiame medyne pasitaiko skurstančių medelių, taip pat ir į "Girios Aidą" yra patekęs vienas kitas silpnesnis rašinėlis, išsiskiriąs iš tos dailių raštų grandinės. Straipsnį "Žvilgsnis į miško auklėjimo raidą laisvoje Lietuvoje" nekiekvienas skaitytojas "teįkąs", nevisur susigaudys, apie ką autorius kalba ir ką nori pasakyti. Ir tai ne dėl to, kad jam suprasti būtų reikalingos specialios miškų mokslo teorinės ar praktinės žinios, bet daugiau dėl jo "surealistinio" stiliaus.

Savotiškai keistokas yra ir pačios redakcijos straipsnis "Miškininkų patrono reikalu", išspausdintas miškininkų gyvenimo skyriuje (109 pusl.), kuriuo įrodinėjama, jog miškininkams "savo patrono turėjimas yra reikalingas". Šis straipsnis primena tikrą sausuolį medį, kuriam nevieta gražioj giraitėj stūksoti. Neseniai spaudoje buvo iš autokratinės Vatikano valstybės žinia, kad Popiežius Pius XII paskyrė archangelą Gabrielių televizijos ir kitų modernių susižinojimo priemonių globėju — patronu, o lietuviai miškininkai, gyvendami demokratinėje Amerikoje, kaip "Girios Aido" redakcija samprotauja, galėsią patys demokratiškai savo susirinkime patroną išsirinkti. Nesustojant prie patrono skyrimo ar rinkimo būdo, tenka daugiau paliesti "G. A." redakcijos išvedžiojimus, kodėl miškininkams prireikė dabar patrono, jei net Lietuvoje jo nepasirūpinta.

Žinome, kad Katalikų Bažnyčia patronus pripažįsta kaip globėjus ir užtarėjus danguje, į kuriuos globojamieji turi melstis; o miškininkams patrono dabar prireikė dėl... pramogos! Girdi, patrono dieną esanti proga rinktis, linksmintis, dalytis įspūdžiais, tartis ir bendrauti. *"Tokios* rūšies pobūviai ir šventės yra būtina pramoga organizaciniame gyvenime ir jos sveikintinos ypač dabar, kada taip sunku susirinkti ir pasimatyti", — šitaip, lyg pašaipom, samprotauja redakcija kurdama naujus patrono reikalingumo motyvus. Neįprasta taip pat, kad redakcija (kolektyvas) kalbėtų pirmuoju asmeniu, kaip tai daro "Girios Aido" redakcija, pvz. "Tuo reikalu noriu su kolegomis miškininkais pasidalinti keliais samprotavimais", arba sakinys — "Aš pats siūlyčiau Šv. Povilą". Sunku suprasti ar čia klaida, ar tikrai kuris nors redakcinės kolegijos narys jaučiasi, jog kolegija — tai "aš". Greičiausia tas nevykėlis straipsnis žurnalan pateko Prima Aprilis proga?..

Tiesa, yra ir daugiau straipsnių religinėmis temomis. Įžanginį ryšy su Velykomis rašo Juozas Prunskis (turinys sako, kad tai esąs Kun. J. Prunskis), o miškininkų sąjungos pirm. A. Rukuiža taip pat taria žodį Velykų proga. Šis "Girios Aido" numeris išėjo už visą pusmetį (sausio-birželio mėnesius) ir, kaip žinia, be Velykų šiame pusmetyje yra ir visai tautai minėtinų dienų, bet jų žurnalas neprisimena. Kažin, ar miško kultūros žurnale yra verta nagrinėti religines temas?

Žurnale gausu po straipsniais prirašinėtų pastabų, papildymų. Gal tai ir praktiška priemonė tiesai aiškinti, tačiau kai kuriais atvejais prierašinės pastabos nuvertina bei paneigia straipsnyje išdėstytą dalyką arba įneša nemaža neaiškumų ir abejonių. Kai kuriais atvejais verčiau redakcinė komisija iš anksto, prieš spausdindama, susitartų dėl aprašomų faktų, nes gausios pastabos nėra gerai.

Sveikintinas miškininkų žingsnis, kad jie neužmirštą ir į kitus leidinius pažvelgti ir kad įsivedė recenzijų skyrių. Pirmasis darbas, S. Kolupailos "Nemuno" aptarimas, vargu gali pretenduoti į recenziją, spausdintiną žurnale, tad reikia laikyti, jog šis skyrius tebėra tik užuomazgoje.

Techniškame leidinio darbe, gretinant su pirmuoju sąsiuviniu, šis "Girios Aido" numeris yra pažangos padaręs, bet tobulėjimui ribų nėra, ypač kai naudojama rotatorinė spauda.

Žurnalą redaguoja redakcinė komisija: V. Žemaitis, P. Šilas ir A. Rukuiža. Skelbiama, jog K. Sčesnulevičius iš redakcinės komisijos, jam pačiam prašant, atleistas ir jo pavardė nebefiguruoja redakcinės komisijos sąstate, tačiau praktiškai, kaip matyti iš 117 pusl. pasisakymo, jis redagavimo darbu prisideda ir veda žuvų ūkio skyrių.

Ž. Medinčius

Mažiau tešauks į kariuomenę

Birželio mėnesį numatoma pašaukti stoti į naujokų ėmimo komisiją 1.120 iš Illinojaus.

Anksčiau, kol kvota nebuvo sumažinta, būtų turėję iš šios valstybės stoti į patikrinimą 4,480 vyrų.

Cook apskrities kvota yra 605 vyrai.

IŠ CHICAGOS IR APYLINKIŲ

Steigs lėktuvų motorų fabriką

GM skyrius Buick Motor 1952 metų pradžioje statys fabriką netoli Chicagos naujausio tipo sprausminių lėktuvų motorams gaminti. Fabrikas numatytas statyti Lyons miestely netoli Willow Springs, į vakarus nuo Plaines River netoli 79 gatvės.

Motorai skiriami Amerikos sprausminiams lėktuvams ir anglų bombonešiams. Tai bus stipriausi motorai, turį 13.000 arklio jėgų.

Tūkstančiai darbininkų bus imami iš Chicagos srities.

Bombomis kovoja su konkurentu?

Ketvirtadienį buvo padėta bomba prie namų J. Bernstein, kuris kartu su kitu yra Russell's Barbecue, 1621 Thatcher, Elmwood Park, kavinės savininkas. Bomba išdaužė 1725 N. Sayre langus, bet gyventojų nesužeidė.

Sakoma, kad šią kavinę per metus aplanko milijonas klientų. Pereitų metų pradžioje kavinė sudegė, bet vėl buvo atstatyta. Rastas ugnyje sudegęs policininkas; manoma, kad jis buvo sumuštas dar prieš ugnies išsiveržimą. Praeito kovo 1 d. taip pat buvo prie kavinės padėta bomba, kuri sprogdama pridarė nuostolių virtuvei ir valgomajam.

Iš tavernos išnešė $22,000

Trečiadienio naktį du jauni plėšikai atėjo į taverną 2149 S. Halsted, sumušė jos savininką E. Kaufman, 53 m., ir jo žmoną Aloną, 49 m., ir apiplėšė. Iš pradžių plėšikai gėrė tavernoj, paskui užėjo į antrąjį aukštą, kur buvo savininkų butas. Banditai, atėmę raktus, atsidarė spintą, kur buvo nerakintas seifas, iš kurio jie paėmė $15,000 pinigais ir $7.000 brangenybėmis.

Nukentėjusieji sako laikę tokią sumą pinigų todėl, kad norėję iškeisti savo klientams čekius.

Vaikas prisigėrė žibalo

17 mėnesių Diane Strzelecki, 847 N. Rockwell, St. Mary ligoninėje trečiadienį jau jautėsi gerai. Ji ten buvo atvežta po to, kai ji išgėrė tam tikrą kiekį žibalo (kerosino).

Tėvai sako, jog žibalą jie laikę namuose, ruošdamiesi pavasariniam namų valymui.

Tirs mokyklų vadovėlius

Illinojaus įstatymų leidimo įstaiga pavedė 7 žmonių pakomitečiui (subcommittee) ištirti, ar nesama viešose mokyklose vartojamuose vadovėliuose priešvalstybinių minčių.

Trys iš apklaustų visuomenės atstovų pasisakė už tokią vadovėlių varžančio įstatymo išleidimą, o trys prieš.

Pakomitetis per 2 savaites turi pranešti savo nuomonę, dar viešai atsiklausęs visuomenės.

CLASSIFIED ADVERTISEMENTS

FURNISHED ROOMS—WANTED
Reikia Gyvenimui Kambarių

VAIKINAS paieško kambario su beismonto patalpa arba krautuve. Vieta reikalinga dėl tam tikro produkto išdirbimo. Ką turite? YArds 7-3455.

FURNISHED ROOMS — TO RENT
Gyvenimui Kambariai

RENDON kambarys vedusiai dirbančiai porai, dviem vaikinam arba dviem merginom. REpublic 7-0618.

RENDON didelis gražus miegamas kambarys, apšildomas. Su viruvės privilegijomis. 5542 South Talman Avenue.

BUILDING CONTRACTORS
Namų Statytojai—Taisytojai

JOHN G. MEŽLAIŠKIS
GENERALINIS KONTRAKTORIUS IR NAMŲ STATYTOJAS
Statom namus ant savo lotų arba ant jūsų loto. Perkam lotus. Reikale kreipkitės, gausite teisingą patarnavimą už prieinamą kainą.
6649 SO. MOZART STREET
Tel. GRovehill 6-6588

MALIAVOJAME, popieruojame. Geras darbas. Pigi kaina. Telefonuokite STANLEY 5 val. vakare. CRAWFORD 7-0797.

SUSIRINKIMŲ IR PARENGIMŲ
PRANEŠIMAI

DRAUGYSTĖ Šv. Antano iš Padvos rengia vakarą su programa sekmadienį, balandžio 29 d. 5 val. vakare Dievo Apveizdos parapijos mokyklos svetainėje, prie 18th ir S. Union Ave. Programoje dainos, muzika ir šokiai.

Mokyklų muzikos festivalis

Daugiau kaip 3000 mokinių iš 155 aukštesniųjų mokyklų dalyvauja šį penktadienį ir šeštadienį muzikos festivalyje, kuris bus Illinojaus universiteto Champaign pastatuose. Dalyvauja orkestrai, chorai, solistai ir instrumentalistai.

Žuvo 4 chicagietės

4 čikagietės, choro dainininkės, bevažiuodamos automobiliu ties Stanberry, Mo., trečiadienį pravažiuojančio keleivinio Wabash traukinio buvo užmuštos. Tai L. Klug, R.M. Serafin, A. Somers ir Ch. Schuchman.

Slėptuvė nuo bombų

Central National Bank of Chicago pasiūlė savo pastatą 728 Roosevelt Rd. panaudoti slėptuvei atominio bombardavimo atveju.

Technikos darbuotojų dėmesiui

Lietuviai technikos darbuotojai yra išblaškyti po viso pasaulio kraštus. Vakarų Vokietijoje Inžinierių D-jos skyriai, dėl naujos emigracinės bangos, savo išvystytą organizacinį bei technikinės spaudos darbą turėjo nutraukti ir iš naujo formuotis naujose vietose, naujose sąlygose.

Kai mus jungia tolimi atstumai, technikinės bei profesinės spaudos reikšmė ypatingai yra didelė, tiek palaikant tarpusavio ryšį, bendradarbiavimą, tiek dirbant bendroje profesinėje veikloje.

Chicagos Liet. Inž. ir Arch. S-gos spaudos darbuotojai susibūrė į Technikinės Spaudos Sekciją vienos minties vedami — ugdyti savąją lietuvišką technikinę spaudą, per spaudą palaikyti tarp kolegų tradicinius bendradarbiavimo ryšius. Sekcija, matydama, jog Chicagoje yra didelis kolegų sambūris (skyrius su 130 narių) ir jog čia yra palankesnės spaudai bujoti sąlygos, pradėjo leisti technikos darbuotojų nepriklausomą populiarų mėnesinį laikraštį "TECHNIKOS ŽODĮ", kuriuo norima sujungti ne tik inžinierius, bet ir **visus technikos darbuotojų sluoksnius.** "Technikos Žodį" redaguoja redakcinė kolegija.

Mielieji kolegos, nepamirškite, jog spaudai tarpti yra sunkios aplinkybės, jog šiam darbui būtinai reikalinga jūsų parama; juo labiau, kad tai yra mūsų visų bendras reikalas, kad visi dirbame iš pasiaukojimo, idealistiškai nusistatę puoselėti savą technikinę spaudą ir gyvinti mūsų bendrąją profesinę veiklą.

Kviečiame visus nuolatos bendradarbiauti "Technikos Žodyje", prisidėti savo straipsniais, žinutėmis bei korespondencijomis; remti prenumerata, propaguojant tai tarp pažįstamų technikos darbuotojų.

"Technikos Žodžio" straipsnius siųsti: Technikos Žodis, c/o G. J. Lazauskas, 2419 W. Potomac Ave., Chicago, Ill. (tel. EV 4-5437).

Prenumeratą tvarko K. Bertulis, 1616 So. Christiana Ave., Chicago, Ill. (telef. RO 2-8120).

"Technikos Žodis" JAV ir užsieniuose metams paštu $2.00, pusei metų $1.00.

—Technikinės Spaudos Sekcija, Chicagos Liet. Inž. ir Arch. Sąjunga.

REAL ESTATE FOR SALE
Namai, Žemė — Pardavimui

PARDAVIMUI namas prie 109th ir Central Ave., 4 kambarių naujas namas. Savininkas 11001 S. Sawyer Ave. HIlltop 5-1260.

SAVININKAS parduoda 1½ aukšto namą, 10 metų senumo; 4-5 dideli kambariai, uždaryti porčiai, karšto vandens šiluma, stokeris, tile maudynė, ąžuolo trimas, kabinetai virtuvėje. $26,000. Yra 63-čios ir So. Pulaski apylinkėje. Dėl susitarimo šaukite POrtsmouth 7-6457.

TIKRI BARGENAI
Marquette Parke 3 butų mūrinis namas. 69-os Campbell Ave.
BRIDGEPORTE
Netoli Šv. Jurgio bažnyčios. 6 butų mūrinis namas. Labai pigiai.
NETOLI 21st IR SO. HALSTED
Taverna ir 16 kambarių rooming house. Kaina $1800. Mažas ūkis. 10 mylių nuo Chicagos. Kaina $8,500.
Telefonuokite po 7 vakare. GRovehill 6-7451.

BUSINESS CHANCES
Biznio Progos

PARDUODAMA taverna. Biznis išdirbtas gerai. Pirma taverna nuo 63rd St. geležinkelio stoties. Mike Sriubas, 543 W. 63rd St.

TAVERNA pardavimui. 8856 Cottage Grove Ave. Tel. STewart 3-9130.

RESTORANAS IR NAMAS
2 aukštų, 7 kambarių, 2 karų garažas, sklepas. Biznis išvystytas. Tuoj galima užimti. Geriausia pasiūla paims. 2128 So. Halsted St., CAnal 6-9606.

2 AUKŠTŲ namas ir biznis su kambariais gyvenimui. 2136 So. Halsted St. Nuosavybe duoda geras pajamas.

PARDAVIMUI šiaučiaus šapa. Priežastį patirsit vietoje.
3956 S. ROCKWELL ST.

MODERNIŠKA taverna, su namu arba be namo, dirbtuvių distrikte. Taverna ir 2 kambariai 1-me aukšte, 7 kambariai antrame. Alyva šildoma. Geras pelningas biznis. Paliks morgičius.
4254 SO. ASHLAND AVE.

PARDUODAMA taverna Bridgeporte. 3 kambariai užpakaly. 4 karų garažas. Telefonas DAnube 6-9443.

TAVERNA IR NAMAS
Skubiam pardavimui mūrinis namas su 4 ir 6 kambarių flatais ir tavernos bizniu, Marquette Parko kolonijoje. Taverną ir vieną flatą galima tuojau užimti. Rašykite Box 3278, 1739 S. Halsted St., Chicago.

PARDAVIMUI grosernė ir bučernė Ciceroj, tarp lietuvių. Biznis išdirbtas per daug metų. Pašaukite: OLympic 2-4936.

TAVERNA, seniai įsteigta, 2 gyvenimui kambariai. Gera apylinkė Prieinama kaina. 4855 So. Ashland Avenue.

PARDUODA PASIAUKODAMI
Pinigus daranti groserio krautuvė, plus butas, plus lotas, plus namas. Didelis groserio sandėlis, gražūs įrengimai, aktualus biznis, 6 butai. Užimti 2 flatus. Karštu vandeniu šildomas. Arti 18th ir Ashland. Pasiaukoja už $16,200 už viską. Lock, stock and barrel. Tuoj galima pasiimti ir kraustytis. Atsineškite rankpinigių.
CASTLE REALTY CO.
748 So. Sacramento Blvd.
SAcramento 2-8758-0085.

AUTOS-TRUCKS FOR SALE
Autai ir Sunkvežimiai Pardavimui

A & C MOTOR SALES
816-20 W. 35th Street
Visuomet geras pasirinkimas
VARTOTŲ KARŲ
1936 iki 1951 metų
$25.00 ir aukščiau
MES PERKAME GERUS VARTOTUS KARUS
Bridgeporto draugiškiausi dyleriai.

VARTOTŲ AUTOMOBILIŲ BARGENAI
'49 BUICK super sedan, radio, heater, hydromatic.
'48 Plymouth sp. deluxe club coupe.
'49 FORD sedan, radio, heater.
'50 FORD sedan, radio, heater.
'48 DODGE custom sedan, R., H.
'48 DE SOTO custom sedan, R., H.
'49 CHEVROLET sedan. Like new.
'49 PLYMOUTH special sedan.
'46 Chrysler Windsor sedan, R., H.
'49 Chrysler Windsor, radio, heater.
Ir daug kitokių gerų automobilių, ant kurių sutaupysite nuo $100 iki $500. Lengvais išsimokėjimais.
BALZEKAS MOTOR SALES, INC.
"U will like us"
4030 ARCHER AVENUE

1949 Chevrolet 2 durų, "Fleetline Deluxe", baltų šonų padangos, radijo, šildytuvas. Telef.: OLympic 2-6209 arba OLympic 2-2572.

HELP WANTED—MALE
Reikia Darbininkų

RAKANDŲ UŽBAIGĖJŲ IR ŽIBINTOJŲ REIKIA
Patyrusių pageidaujama, bet mes galėsime išlavinti jaunus
★ Nuolatinis darbas
★ 40 valandų darbo savaitė
★ Daug naudų darbininkams
★ Tuoj pirkinių nuolaida
★ REIKIA MOKĖTI ANGLŲ KALBOS.
KREIPKITĖS ŠIANDIEN
Matykite MR. GAY
THE FAIR WAREHOUSE
14th ir State Street

REIKIA
PATYRUSIŲ
single punch operatorių
STANDARD RAILWAY EQUIPMENT MANUFACTURING CO.
4527 Columbia Ave.
HAMMOND, IND.

SIVYER STEEL
has
Immediate opening
for
FOUNDRY HELP
Must be experienced
Top pay to top men
Many company benefits
Steady work.
Apply
3100 SO. WOOD STREET

REIKALINGAS BUČERYS
Kreipkitės
NEW LIFE DELICATESSEN
3331 So. Halsted St.

BUČERIO PATYRUSIO
Aplikantas turi kalbėti ir suprasti anglų kalbą.
4931 So. Ashland Ave.
YArds 7-3140

RAKANDŲ užbaigėjo reikia. Patyrusio. Geros darbo valandos ir geras uždarbis. Edward J. Weber Furniture Co., 6201 So. Halsted St.

REIKALINGAS DŽENITORIUS
vidurmiesčio offiso name
Valandos 6:00 vak.—1:00 ryto.
Pastovus darbas. Geras mokestis
Atsišaukite: Kambarys 833
400 W. MADISON.

MASTER DIE MOLD
Has immediate opening for
MOLD MAKERS AND
JUNIOR MOLD MAKERS
Apply:
3110 N. RIVER RD. (8600 W.)
River Grove, Ill.

GENERAL FACTORY WORK
$1.35 per hour to start
Apply at
822 WEST OHIO
or call
CHESAPEAKE 3-6331

CUTTERS—AUTO SEAT COVERS
Kirpėjų reikia prie kerpamos mašinos. Custom covers (apdangalų) 5 ir 5½ darbo dienos.
Ištisus metus darbas.
Nemokamai ligoninė.
ATLAS
3255 SHIELDS
DAnube 6-5600

ATSAKINGA KOMPANIJA
Pageidauja kelių nepatyrusių pardavėjų. Galima uždirbti $75 iki $150 į savaitę. Uždarbis komiso sąlygomis. Aplikantai turi suprasti ir kalbėti angliškai.
Atsišaukite telefonu:
LAwndale 2-1632

BENDRAS DARBAS
ICE CREAM DIRBTUVĖJE
Patyrimas nereikalingas
Viršvalandžiai po 40 valandų.
Nuolatinis darbas.
Uniformos parūpinamos
ATEIKITE ŠIANDIEN
50 WEST SIXTIETH STREET

HELP WANTED — FEMALE
Darbininkių Reikia

OFFISO darbui reikalinga mergina mokanti rašyti mašinėle. Gera proga šiais metais baigiančioms aukštesnę mokyklą. Pradžioje kasdien galėtų dirbti po kelias valandas po pamokų, kol baigs semestrą. Vėliau dirbtų pilną laiką.
Privalo mokėti nors kiek lietuvių kalbos.
Kreipkitės į Universal Savings & Loan Ass'n., 1739 S. Halsted Street.

BILLER TYPIST
EXPERIENCE NOT NECESSARY
• GOOD SALARY
• 5 DAY WEEK
• NEAR LOOP LOCATION
• SMALL MODERN OFFICE
• USUAL BENEFITS
CALL MR. SMITH
DElaware 7-5577

LENGVAS DIRBTUVĖS DARBAS
darbščiai, patikimai mergaitei.
1-mai ir 2-rai pakaitai.
• Būtinoje pramonėje darbas
• Pakankami žalios medžiagos ištekliai
• Aukščiausias atlyginimas
• Pastovus darbas — ne sezoninis
48 valandų darbo savaitė, 2 poilsio periodai. NEMOKAMAS ligoninės planas, apmokamos atostogos "šeimyniška" atmosfera, patogi transportacija.
F. D. FARNAM CO.
4940 W. FLOURNOY ST.

TYPIST
Trucking firm seeks speedy typist, excellent opportunity, 40 hour week, good salary.
See Mr. Scotchmen.
CONSOLIDATED FREIGHT LINES
3200 ARCHER AVE.

CHICAGO TOWEL COMPANY
has
immediate opening for
TYPIST and GENERAL OFFICE WORKER
Must be good at figures
Pleasant working conditions
5½ day week.
Salary commensurated with ability.
Apply
2516 SO. WABASH AVE.
VIctory 2-8600.

BENDRAM NAMŲ DARBUI
Palanki prie vaikų. Yra 2 mergaitės. Gyventi vietoj ar vykti namo. Reikalinga rekomendacija. LO 1-6562.

PATYRIMAS NEREIKALINGAS MERGINŲ REIKIA
Pilno laiko darbas arba tiktai dalis
ICE CREAM DIRBTUVĖJE
Pusantro mokesčio kas virš 40 valandų darbo
Uniformos parūpinamos
KREIPKITĖS ŠIANDIEN
50 WEST SIXTIETH STREET

FURNITURE-FIXTURE FOR-SALE
Rakandai ir Įtaisai Pardavimui

MODERNIZUOKIT
Savo Virtuvę
arba Bathroom su Steel Wall Tile kambarys 4x7, 4 pėdų aukščio $59.00. Sudėsime—Kreditas.
LAfayette 3-2977
Pasirinkimas gražiausių spalvų.

MISCELLANEOUS
Įvairus

TUCK POINTING
Langų "Caulcing"—kaminus taisom ir plytų darbus darome
Dovanai apskaičiavimas.
Pašaukite GUS G. JENES
3504 So. Halsted St.
YArds 7-2641.

JONAS CONRAD TUCK POINTING BIZNYJE
Atnaujiname nusidėvėjusį namą, pripildome lietaus išplautus plytų tarpus. Taip pat pataisome kaminus ir apie langus. Per daug metų gerai patyręs darbe lietuvis. Reikalui prijėjus kreipkitės: J. CONRAD, 5242 So. Artesian Ave. GRovehill 6-4177

Mes taisome visokias
SIUVAMAS MAŠINAS
Visas darbas garantuotas. Mes taip pat išnuomojame mašinas. Duokite mums perdirbti koja minamas mašinas į elektrines. Nemokamas apskaičiavimas. Turime puikų pasirinkimą vartotų SINGER mašinų.
SINGER SEWING MACHINE COMPANY
4222½ Archer Avenue
Tel.: FRontier 4-6847.