ORAS

Nešalta, tarpais lietus. Saulė teką — 4:52; leidžiasi — 6:46.

NAUJIENOS

THE LITHUANIAN DAILY NEWS

The First and Greatest Lithuanian Daily in America
NAUJIENOS
The Lithuanian Daily News
Published by The Lithuanian News Publishing Co., Inc.
1739 So. Halsted St., Chicago 8, Ill.
Phone CAnal 6-8500
Over One Million Lithuanians In The United States

VOL. XXXVIII. Kaina 5c Chicago 8, Ill. šeštadienis, Balandžio-April 28 d., 1951 Price 5c No. 101

KOMUNISTU JĖGOS VĖL ARTĖJA PRIE SEOUL

30 komunistų užmušta Filipinų salose

MANILA, Filipinų salos. — Valdžia praneša, kad jos kareiviams pavyko apsupti praėjusio ketvirtadienio naktį būrį ginkluotų komunistų, vadinamų huksais. 30 jų buvo užmušta. Kariuomenė huksus užtiko arti Ipo, 20 mylių į šiaurę nuo Manilos. Kariuomenės pranešimas kalba, kad keletas moterų ir vaikų rasta užmuštųjų tarpe.

Numato koncentraciją neištikimiems

WASHINGTON D. C. — James V. Bennett, federalinių kalėjimų direktorius, teikė informacijų atstovų rūmų fondų paskyrimo komitetui. Jis tarp kitko paaiškino, kad jeigu prasidėtų didysis (bendras) karas, tai apie 14,000 neištikimų ir pavojingų kraštui asmenų galima būtų suimti kelioms valandoms praėjus po karo paskelbimo.

Internal Security Act įgalioja valdžią šitokių priemonių griebtis, reikalui esant. Bet įstatymas reikalauja, kad politiniai kaliniai būtų laikomi skirium nuo kriminalinių nusikaltėlių. Todėl Bennett prašė komitetą asignuoti specialią sumą $775,000. Pinigai norima išleisti keturioms buvusioms kareivių stovykloms atremontuoti. Tai šiose stovyklose numatoma laikyti neištikimuosius, jei pasirodytų rimtas reikalas.

Amunicijos laivas eksplodavo

GIBRALTARAS. — Britanijos 1,000 tonų amunicijos laivas Bedenham eksplodavo penktadienį. Pirmieji pranešimai kalbėjo, kad iš 25 laivo įgulos narių 12 žuvo nelaimėje.

Eksplozija įvyko kai iš jo buvo iškraunama amunicija. Pačiame Gibraltare visi langų stiklai nuo trenksmo išbirėjo. Kai kurių pastatų sienos sugriuvo. Net mieste La Linea, keturių mylių tolyje, trobesių stiklus trenksmas išbarsttė.

Ši buvo antroji skaudi nelaimė britams per paskutines dvi savaites. Prieš 11 dienų žuvo Anglijos Kanale submarinas Affray, o dabar eksplodavo amunicijos laivas.

Reikalauja didesnių algų

ROMA, Italija. — Italijos 500,000 transporto darbininkų streikavo 24 valandas. Jie reikalauja didesnių algų. Streikas buvo kaip ir įspėjimas, kad darbininkai gali išvystyti stiprias jėgas savo reikalavimui iškovoti.

Motinos Diena gegužės 13-tą

WASHINGTON, D. C. — Prezidentas Trumanas oficialiai paskelbė sekmadienį, gegužės 13-tą, kaip Motinos Dieną. Prezidento proklamacija įsako iškelti tą dieną vėliavą ant visų viešųjų pastatų.

Jis norėjo gero karčiamoms

HARTFORD, Conn. — Dr. Leon A. Greenber, Yale Universiteto instruktorius, demonstravo "alkometrą" Connecticut valstybės legislatūrai. Alkometras yra instrumentas žmogaus girtumo laipsniui nustatyti.

Aiškindamas alkometrą, Dr. Greenberg pareiškė, jogei chicagietis Caponės organizacijos narys norėjo gauti teises instrumentą įrengti kiekvienoje tavernoje Chicagoje.

Dr. Greenberg jį paklausė, ar tavernų savininkai norės tokių "instrumentų"? Chicagietis jam atsakė: aišku, kad norės.

Išvada: tavernos nenori perdaug girtų klientų. Jie dažnai nemalonumų padaro. Kas kita kai klientai yra nenusigėrę, o tik šiaip sau smagūs.

Studijuoja Chaplino rekordą

WASHINGTON, D. C. — Atstovų rūmų neamerikinei veiklai tyrinėti komiteto narys Velde (iš Illinois) praneša, kad komitetas pastaruoju laiku tyrinėja garsiojo komiškų filmų aktoriaus Charlie Chaplino rekordą. Be to, Velde sako, kad neamerikinei veiklai tyrinėti komitetas pramato, jogei jam pavyks paseklbti 50 Hollywoodo komunistų vardus.

J. V. kariai kinų belaisviai Kantone

HONG KONG. — Čia gaunama pranešimų, kad Cantone Kinijos komunistai laiko 50 Jungtinių Valstybių karių, paimtų nelaisvėn Korėjoje. Belaisviai laikomi patalpose, kurias pirma vartojo kinai nacionalistai. Aplink namus nutiestos spigliuotos vielos.

Churchill'o duktė debiutavo New Yorke

NEW YORK, N. Y. — Praėjusio ketvirtadienio vakare, Morosco teatre, "Gramercy Ghost" veikale pirmą kartą New Yorke pasirodė Sarah Churchill, Britanijos konservatorių politinio vado duktė. Karo metais Churchill buvo Britanijos premjeras.

Nori tuojau paimti naftos kompaniją

TEHERANAS, Iranas. — Irano parlamento speciali komisija nubalsavo, kad valdžia nedelsdama paimtų į savo rankas britams priklausančią Anglo - Irano Aliejaus Kompaniją.

TROY, Ohio. — Čia eksplodavo du dideli gazolino rezervuarai. Kilo gaisras ir sunaikino tris miestelio biznio blokus. Nelaimė įvyko penktadienį.

LISBON, Portugalija. — Čia gautas pranešimas, kad Jungtinių Valstybių karinis lėktuvas B-29 sudužo Azorų salose. Pranešimas sako, kad 11 jo įgulos narių žuvo, o penki buvo rimtai sužeisti.

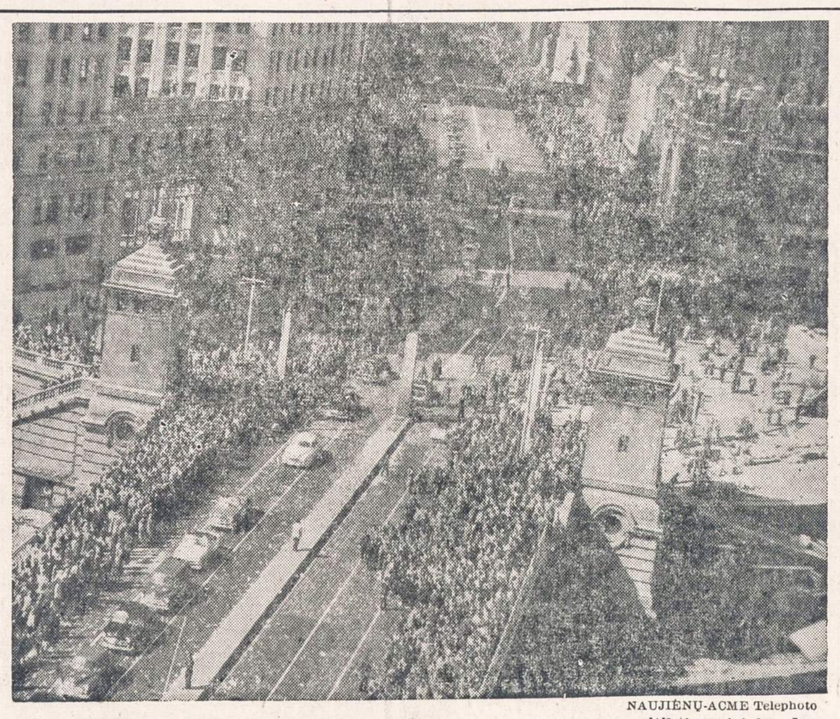

NAUJIENŲ-ACME Telephoto

Generolas Douglas MacArthur važiuoja Michigan Ave. Generolo pasitikti susirinko daug tūkstančių žmonių.

Kinai konfiskuosią vokiečių laivo krovinį

TAIPEH, Formoza. — Kinijos nacionalistų valdžia turi sulaikiusi vakarų Vokietijos laivą Mai Rickmers. Laivas gabeno reikmenes komunistinei Kinijai. Penktadienio pranešimai duoda suprasti, kad Formozos valdžia konfiskuos sulaikyto laivo krovinį. Laivas gabeno strategines medžiagas.

Nori panaikinti valstybės departamentą

WASHINGTON, D. C. — Republikonai visokiomis priemonėmis ir įvairiomis progomis kovoja demokratus. Suprantama: ilgą eilę metų valdžioje sėdi demokratai, o republikonams tenka tik opozicijos vaidmuo.

Taigi ir pasirodo kai kada jų opozicija, švelniai tariant, keista. Štai dar vienas pavyzdys. Senatorius Case (republikonas iš South Dakota), griežtas valstybės departamento sekretoriaus Achesono priešininkas, įteikė senatui bilių, kuris nori visai panaikinti valstybės departamentą. Chase siūlo valstybės departamentą padalinti į penkis skyrius, kuriems vadovautų 5 asmens.

Naujas žodis vietoj "valymas"

SIDNEY, Australija. — Žodis "valymas", dėka sovietų Rusijos praktikos, įgijo plačią vartoseną: "išvalė" jie Trockį, Zinovjevą, Kamenevą ir eilę kitų buvusių savo didvyrių. "Išvalė" tūkstančius ir tūkstančius mažesnių. "Tebevalo" ir šiandien.

Bet jau žodis "valyti" tur būt perdaug nusidėvėjo arba ėmė negerai dvokti. Todėl Australijos komunistų partija nutarė ne "valyti", bet "patikrinti" savo narius. "Patikrinimo" tikslas Australijoje esąs pašalinti iš komunistų partijos tuos narius, kurie nepasiekią reikalaujamo lygio.

Ko gero, neužilgo ir kitų šalių komunistų partijos ims "tikrinti" ažuot valiusios, savo eiles.

Vėliausios Žinios

★

—Naktį į sekmadienį 2 valandą reikia pavaryti laikrodžius 1 valandą pirmyn. Kai išmuš 2 valandą, laikrodžiai turi rodyti 3 valandą.

—Churchill kaltina Britanijos darbo valdžios atstovus už nepritarimą gen. MacArthuro politikai.

—Rezignavo Irano premjeras. Rezignuoti jį privertė reikalavimas tuojau nedelsiant paimti į valdžios rankas Anglo-Irano Aliejaus Kompaniją.

—FBI viršininkas Hoover pareiškė, jogei komunistai Amerikoj sudaro daugiau pavojaus, negu karo metais sudarė naciai.

—Oklahoma valstybėje susidaužė du kariniai lėktuvai. 15 karių nelaimėje žuvo.

—Kinai siunčia tūkstančius naujų karių į Korėjos frontą.

—Marquette Universitetas suteikė gen. MacArthurui Doctor of Law laipsnį.

—Gibraltare buvo iškraunama amunicija į baržą. Baržoje kilo gaisras. Amunicija eksplodavo. Žuvo eksplozijoje 6 asmens.

—J. V. gavo karines bazes Grenlandijoje, kuri priklauso Danijai.

—Gen. Ridgway uždraudė laikyti 1 gegužės dienos demonstraciją Tokyo mieste, aikštėje ties imperatoriaus rūmais. Ridgway nurodė, kad galima demonstracijai pasirinkti kitą aikštę.

Darbo valdžia žada pagalbą lordams

LONDONAS. — Kart kartėmis spaudoje tilpo žinių, kad pokariniai laikai skaudžiai užgavo Britaniojs aristokratinius sluogsnius. Daugelis lordų tebegyvena savo gražiose rezidencijose ar rūmuose, bet yra įklimpę skoloje. Kiti tebeturi plačius žemės plotus, bet nestengia iš skolų išbristi. Pasėka tokia, kad kai kurie jų atrodo itin suvargę.

Todėl Britanijos darbo valdžia paskelbė, kad suvargę lordai gali kreiptis į valdžią, ieškodami paskolų savo real estatui išlaikyti tinkamoje priežiūroje.

Dar vienas generolas prieš generalinį štabą

TOKYO, Japonija. — Prez. Trumaans ir MacArthur; MacArthur ir prez. Trumanas — šie vardai pastaruoju laiku mirgėjo J. V. spaudoje. Juos nepaliaujamai linksniavo radijas ir kitokios informacijų ir jų interpretavimo priemonės.

Faktas yra, kad prez. Trumanas ir civiliai jo padėjėjai karo klausimais remiasi generalinio štabo viršininkų patarimais. Antrą vertus, ir generolas MacArthur Tolimuose Rytuose eidamas pareigas, ne viską savo iniciatyva darė.

Štai jo vardu nuolat kalba gen. Whitney. Dabar kitas, būtent majoras generolas Willoughby, buvęs MacArthuro padėjėjas, pareiškė, kad jis kovos už MacArthuro idealus prieš "Pentagoną".

Churchill nekeliaus į J. V.

LONDONAS, Anglija.—Winston Churchill, Britanijos konservatorių vadas, paskelbė penktadienį, kad jis nutarė nebevykti į Jungtines Valstybes, kur buvo pirma sutikęs padaryti vieną pranešimą.

Savo kelionę Churchill atšaukė ryšium su darbiečių valdžios krize Angijoje. Mat, konservatorių tarpe rusena vitis, kad dėl pastarosiomis dienomis įvykusios valdžios rateliuose krizės gal pasitaikys proga valdžią nuversti.

Tokiu atveju būtų paskelbti nauji rinkimai ir tuomet jau, suprantama, Churchill turėtų nemažai darbo.

100,000-is DP išvyko į Kanadą

BREMERHAVEN, Vokietija. — Šią savaitę Kanadon išvyko iš Vokietijos 100,000-s DP. Jis yra 16 metų latvis Leens Ziemanis.

Grupė DP, kurioj išplaukė Ziemanis, susidaro iš 1,300 asmenų. Ziemanis ir jo tėvai vyksta į Toronto.

GAL SĄJUNGININKAI MIESTĄ GINS

200,000 Seoulo gyventojų pabėgo, kiti 200,000 prisiruošę bėgti, apie 100,000 pasiliks

TOKYO, Japonija. — Penktadienio pranešimai sako, kad komunistų jėgos Korėjoje jau yra prie Seoulo. Jų artilerija galinti pasiekti miestą, ir pietų Korėjos sostinei gal lemta visai artimoje ateityje iš naujo patekti į komunistų rankas.

Tačiau vienas biuletenis penktadienį kalbėjo, kad sunkiosios sąjungininkų kanuolės buvo pastatytos mieste. Tai davė pagrindą spėjimams, jogei sąjungininkai rengiasi ginti miestą. Be to, tas pats pranešimas teigė, jogei sąjungininkų kariuomenė apsistojo iš anksto sutvirtintose vietovėse apsukai miestą.

Korėjos respublikos atstovas pareiškė, kad jau daugiau kaip 200,000 Seoulo gyventojų apleido miestą ir persikėlė Han upę, bėgdami pietų link. Kiti 200,000 gyventojų buvo pasiruošę bėgti. To paties atstovo manymu, apie 100,000 gyventojų liks mieste.

Buvusi pietų Korėjos sostinė, kelis kartus perėjusi iš rankų į rankas, apgriauta ir sudaužyta, faktinai šiandien nebeturi reikšmės ryšium su karo veiksmais. Pietų Korėjos valdžia yra kitame mieste.

Bendri Korėjos karo bruožai penktadienį atrodė tokie: sąjungininkai turėjo pasitraukti abiejuose fronto šonuose — vakaruose, Seoulo sektore, ir rytuose, Yanggu srityje. Centre, tarp šių sričių, frontas atrodė bent laikinai sustojęs.

Rytų srityje nuo pat naujos ofensyvos pradžios komunistai rodė mažiau aktyvumo, todėl čia sąjungininkų pasitraukimas buvo lėtesnis. Tik penktadienio pranešimai kalba, kad šioje srityje sąjungininkai pasitraukė pietų link nuo 38 paralelės.

Daugiausia jėgų komunistai siuntė ir siunčia Seoulo kryptimi, todėl čia sąjungininkai atrodo toliausia į pietų Korėją nustumti ir komunistų artilerijos sviediniai jau lengvai gali pasiekti miestą.

Dar vienas penktadienio pranešimas kalba, kad fronto jėgų komanduotojas gen. Van Fleet tikisi sulaikyti komunistus prie Han upės.

Komunistų nuostoliai Korėjoje 846,000 vyrų

WASHINGTON, D. C.—Jungtinių Valstybių gynybos departamentas paskelbė, kad komunistų nuostoliai Korėjoje užmuštais, sužeistais ir dingusiais iki paskutiniųjų dienų siekia 846,000 vyrų. Jungtinių Tautų nuostoliai siekia 250,000, įskaitant čia ir pietų korėjiečius.

Komunistų nuostoliai paskutiniuoju laiku auga daug maž po 5,000 kasdien. Gynybos departamento apskaičiavimas duoda suprasti, kad komunistų nuostoliai netolimoje ateityje prašoks milijono skaičių, jeigu jie eikvos savo žmones taip nerūpestingai, kaip eikvoja iki šiol.

Kinai kariai keliauja lengvai

KORĖJOS VAKARŲ FRONTE — Praėjusį ketvirtadienį paimtas komunistų karys nelaisvėn. Jis pasirodė esąs 19 metų vyrukas.

Paaiškino, kad buvo pašauktas kariuomenėn prieš 40 dienų. Siunčiamas frontan gavo tik durtuvą ir rankinių granatų. Jo karininkai liepė jam šautuvą susirasti mūšio vietoje. Tai nesunki kareivio apranga.

Kitas komunistas belaisvis turėjo šešis lapelius, kuriuos mėto sąjungininkų aviacija. Du tų lapelių belaisvis laikė rankose, kitus du užtikta jo žakete ir dar du kelnių kišenėse.

Kinai duos javų Indijai - už pinigus

NEW DEHLI, Indija. — Ryšium su badu Indijoje kelis kartus buvo pranešimų spaudoje, kad Kinija siūlo Indijai savo javų. Iš pranešimų galima buvo spręsti, kad Kinija arba duos javų dovaną, arba kaip paskolą.

Dabar K. R. Damle, Indijos maisto sekretorius praneša, kad su Kinija tapo padaryta sutartis. Komunistinė Kinija suteiks 50,000 tonų javų Indijai, bet ši turi užmokėti suderėtą kainą grynais pinigais tuo metu, kai javus gaus.

Kalba apie p-lę Truman

HOLLYWOOD, Cal. — Praėjusį ketvirtadienį p-lė Margaret Truman vaidino radijo programoje. Dėl jos vaidinimo plačiai komentuoja spauda.

Vienas žiūrovų buvo p-lės Truman tėvas, prezidentas. Jis pilnai užgyrė dukters vaidinimą. Jack Hellman pareiškė, kad jeigu jai tektų pasirinkti tarp vaidinimo ir dainavimo, tai ji turėtų vaidinimą imti pirmoje vietoje.

Zuma Palmer pasakė, kad p-lė Truman davė gan gerą pirmą vaidinimą. O James Stewart, kuris vaidino kartu su p-le Truman, pareiškė, jogei ji atliko savo rolę puikiai.

Cigarečių taksai aukštesni už tabako vertę

WASHINGTON, D. C. — JV agrikultūros departamento apskaičiavimai rodo, kad 1950 metais federaliniai, valstybių ir savivaldybių taksai 20 centų cigarečių pakelio siekė 9.3 cento.

Tuo tarpu vertė tabako, sutalpinto tame cigarečių pakelyje, siekė 2.90 cento. Taigi, sako agrikultūros departamentas, vertė tabako pakelyje tesiekia tik apie 31 nuošimtį sumos, užmokamos pakeliui taksais.

Fabrikanto vidutinis pelnas iš pakelio buvo 4 centai, urmo vertelgos pelnas ir pardavėjo krautuvėje pelnas siekė kiekvieno po 3.9 cento.

Iš taksų federalinė valdžia pasiėmė 7 centus, o valstybių ir savivaldybių valdžios po 2.3 cento.

IŠ TEN, KUR APELSINAI AUGA

Skirtumas tarp Miami ir Čikagos. Miami prieš 55 metus. — 1926 metų viesulo pasėkos. — Miami lietuviai. — George ir Josephine Chernauckai. — C. K. Braze rengiasi [illegible]gti nesusipratimus su Senu Petru.—Kaulakiai, Stasiūnai ir kiti. — Skamba lietuvių dainos.

MIAMI, FLA. — Kad atvažiuoji iš Čikagos į Miami, tai atrandi didelį skirtumą tarp šių miestų. Tiesa, ir atstumas tarp šių dviejų miestų yra nemažas, — automobiliu važiuojant susidaro 1509 mylios.

Palieki Čikagą, šaltą žiemužę, dūmų aprukusią padangę ir nemalonų orą, o atvažiavęs į Miami randi šiltą, malonų orą. Žmonės maudosi jūroje. Visokios tropiškos gėlės žydi, namai įvairių spalvų, daugumoje balti, ispaniško stiliaus. Visa tai sudaro labai gražų vaizdą. Čia dūmų nėra, nes nėra anglimi kurenamų pečių bei dirbtuvių. Suvažiuoja čia iš pramoningų valstybių pasiturintys turistai bei sulaukę senatvės asmenys baigti gyvenimo kelionę, šiame gražiame kampely, kur klimatas yra labai malonus.

Žodžiu sakant, Miami yra įdomus miestas. Gana įdomi ir jo praeitis. Prieš 55 metus, kur yra dabartinis Miami miestas, buvo bažnytkaimis vardu Frank Dallas. Gyventojų turėjo 480.

Bet štai iš Palm Beach buvo į ši kaimą pravestas geležinkelis. Fort Dallas tada buvo inkoporuotas ir pavadintas nauju vardu, būtent: "Miami".

Dar 1920 metais Miami teturėjo 29,471 gyventoją. 1926 metais čia siautė didelis viesulas, kuris šugriovė daug medinių namų ir sunaikino geroką skaičių žmonių.

Po nelaimingų 1926 metų Miami atsistatydino naujais mūro namais bei išaugo į didelį moderišką miestą. Šiandien čia gyvena maždaug 256,000 gyventojų.

Žiemos mėnesiais čia atvyksta beveik vienas milijonas turistų iš visos Amerikos kampų atostogas praleisti.

Miami mieste ir jo apylinkėse yra įsikūręs gerokas skaičius lietuvių. Jie yra čia suvažiavę iš įvairių miestų. Man buvo malonu pasimatyti (nors ir ne su visais) iš Čikagos atvykusiais ir čia apsigyvenusiais.

Teko apsigyventi pas p-nus George ir Josephine Chernauckus, 1819 S. W. 11 ten. Tai gerai pažįstami buvę Chicagos biznieriai, kurie laikė piknikų daržus "Licns" ir "Birutės" P-nai Chernauckai čia įsikūrė gražiame name. Visas namas apaugęs įvairiomis gėlėmis. Namo užpakaly tikras Lincoln parkas. Parko kampe įrengtas specialus pečius, kur galima kepti visokius skanėstus. Žodžių sakant, George gyvena Adomo ir Jievos rojuje. Man ima pavydas, žiūrint į jo turimas "vygadas". Ale, ką darysi, — aš su Petronele turiu grįšti į Čikagą išleistus doleriukus uždirbti.

Esame labai dėkingi ponams Chernauckams, o ypačiai poniai Chernauckienei už mudviejų globojimą.

Teko aplankyti "Naujienų" korespondentą, kurio raštai dažnai pasirodo "Naujienose" iš Miami ir saulėtos Floridos. Tai C. K. Braze (4325 S. W. 13 SV.). Jis atrodo toks pat, kaip prieš 10 metų, — linksmas, gyvas ir jaučias kaip jaunikaitis. Nepraleidžia progos su savo plačiom akim mirktelėti moterelėm. Abudu ponai Braze gyvena gražiame name, kuris yra vaisinių medžių ir gėlių apsuptas.

Senas Petras su Braze dėl Floridos uragano buvo susipykę. Man p. Braze pareiškė, kad jis jokio piktumo ant Petro nebeturi. Braze sakė, kad, girdi, kaip seną Petrą sutiksiu "Naujienų" piknike, tai tikrai baigsiu visus nesusipratimus.

Jonas ir Zabelė Stasiūnai (2759 S.W.11 St.) gyvena lyg kokie buržujai: vasarą Čikagoj, žiemą Miami. Širdingas ačiū p. Stasiūnams už vaišes.

Ponai A. D. Kaulakiai ir ponia P. Benešiūnas įsikurė Miami priemiesty, R. 2. Box 1074, Miami 43, Florida, apelsinų sode. Kai pažiūri į Kaulakius, tai stebiesi, iš kur jie tiek energijos gavo: pastatė didelius namus, be to, prižiūri didelį sodą. Tai daug reikia darbo ir energijos tokį darbą atlikti.

Praeitais metais viesulas Kaulakių sodui daug nuostolių padarė. Šiemet sodas atrodo gražiai.

Teko susitikti su p. Kedzel ir Popierais. Visi jie patenkinti Miami.

Jei kam iš lietuvių tektų važiuoti atostogų į Miami, tai pas minėtus asmenis gali sustoti.

Miami mieste yra ir dypukų. Ponas Staponavičius turi suorganizavęs ir Miami Lietuvių Chorą, kuris jau viešai pasirodo su lietuviškomis dainomis. Chorui priklauso jauni ir seni lietuviai.

Tai geras dypukų padarytas darbas. Pirmiau šiame krašte niekas lietuviškos dainos negirdėjo. Dabar čia skamba lietuviška daina. Ypač čia daug prisidėjo išgarsinti lietuvius su daina operos solistė panelės A. Dambrauskaitė ir Anyta Navickaitė. Šių dainininkių balsai patinka Miami plačiajai publikai.

Mudviem buvo smagu praleisti tas kelias savaitės Miamy tarp saviškių. Grįžtame į Čikagą ir prie darbo.

Svietas

Mirė kompozitorius Carpenter

Ketvirtadienį mirė 75 m. sulaukęs Chicagos kompozitorius John Alden Carpenter, kuris yra įvedęs džiazo muziką į simfonines kompozicijas.

Nors 40 metų jis sėkmingai vertėsi kaip biznierius, muziką jis pasirinko savo pagrindine karjera.

NAUJIENOS-ACME Telephoto

Industrialistas Henry J. Kaiser, 68 metų amžiaus, ir p-lė Alyce Chester, 34 metų. Reporteriams jie pranešė, kad netrukus bus jų dviejų vedybos.

Waukegan, Ill.

TRUMPAI

Kenoshos scenos mėgėjų grupė, vykusiai pasirodžiusi Racine ir kitur su 4-ių veiksmų komedija "Parinktieji žmonės" (Inteligentai), gegužės 6 dieną atvyksta Waukegan ir pasirodys vietos scenoj. Pradžia 5:30 val.

* * *

Neseniai atvykusį iš tremties Valterį Kasperaitį pasiekė skaudi žinią apie jo tėvelio mirtį Vokietijoje. Širdies priepuolis dar jauną velionį ištiko kelionės išvakarėse į USA.

Vietos tremtiniai reiškia gilią užuojautą Kasperaičių šeimai.

* * *

Vietos lietuviai sveikina ir linki giedrios nuotaikos p. V. ir J. Barščiauskams, sukūrusiems šeimos židinį. *J. B.*

Radio

★

BUDRIKO RADIO PROGRAMA

Dainuoja Antanas Peškys

Šį sekmadienį Budriko radio programoje iš stoties WCFL, 1000 kil., nuo 5:30 val. po pietų tikrai pasigėrėsite gražiomis dainomis, kurias sudainuos žinomas solistas — tenoras Antanas Peškys. Taip pat bus geros muzikos. Reikia pastebėti, kad šių programų leidėjai, Juozo Budriko prekybos namai Chicagoje, adresu 3241 S. Halsted St., dabar turi didelį pavasarinį išpardavimą namų rakandų, televizijos aparatų ir auksinių daiktų specialiai nupigintomis kainomis. Pasinaudokite proga.

Kaimynas

Illinojaus technologijos institute steigiamas lakūnų dalinys, kuris susidės iš atsargos karininkų. Dalinys pradėsias veikti nuo liepos 1 d.

Atitaisoma klaida

Vakar dienos "N." Meno žiniose sakiny buvo praleistas žodis. Pasakyta: Nėra lengva pažinti meno vertę bei grožį, nes paveikslo reikšmė arba grožis nenurodo jo meninės vertės. Turėjo būti: **nevisuomet** nurodo ir t.t.

Garsinkitės 'N-nose'

Vienos Dienos Konvencija

Atsibus nedėlioj, balandžio 29 dieną. Pradžia 10 val. ryto ir tęsis iki 5 val. vakaro, svetainėj 4758 S. Honore St. 3-me aukšte. Svarbi prakalba bus nuo 2 val. popiet. Kalbės Silvestras Beneckas, iš Gobles, Mich., temoje: "Naujas Dangus ir nauja žemė", tai yra žodžiai Apaštalo Petro, kurie skamba šiaip: "Bet diena Viešpaties ateis kaip vagis naktyje, kurioje dangus su didžiu garsu praeis, o elementai nuo ugnies karščio bus sutirpinti, ir žemė su darbais, kurie joje yra, bus sudeginta. Bet mes laukiame pagal Jo pažadą naujo dangaus ir naujos žemės, kurioje teisybė gyvena". 2. Petr. 3:10,13.

Bus svarbu išgirsti, ką reiškia dangus, žemė, elementai ir ugnies karštis? Į šią konvenciją kviečiame visus atsilankyti.

Įžanga nemokama, kolektų nėra. —**Šv. Rašto Tyrinėtojai.**

NAUJIENAS skaito visų srovių ir įsitikinimų darbininkai, biznieriai, profesionalai, dvasininkai ir mokslininkai, nes tiktai šis dienraštis skelbia teisingiausias ir tiksliausias žinias.

CHICAGOS LIET. SUVALKIEČIŲ DRAUGIJOS CHORO PARENGIMAS

įvyks šį vakarą, balandžio 28 dieną

MARQUETTE PARKO PARAPIJOS SALĖJ

6820 SOUTH WASHTENAW AVENUE

Pradžia 6:00 val. vakaro — Biletas tiktai 75c su taksais

GRAŽI, TURTINGA VAKARO PROGRAMA VISIEMS PATIKS.

Bus suvaidinta scenoje vieno akto komedija—

"ŠLIUBINĖ IŠKILMĖ"

Skaučių ansamblio šokiai. Draugijos choro dainos ir kvartetas. Po programos — muzika, šokiai. Užkandžiai, gėrimai, linksmas balius. Visa programa žinioje ponios Janinos Greig.

Visus užkviečia CHORO IR DRAUGIJOS VALDYBA.

Lietuviškos Plokštelės — Rekordai po 89c.

Močiutė Mane Barė Mylėjau Mergelę	Dainuoja Viktoras Bekeris
Man Pasakė Karveliukas Noriu Miego	Dainuoja Viktoras Bekeris
Dainuok Man Dainą Jaunimo Polka	Dainuoja Violeta Pranckus ir E. Rokas
Suktinis Spragilų Dainelė	Walt Thomas ir Orkestras
Lietuviškas Kadrilius Polka Klumpakojis	Lietuvių Tautiškas Orkestras
Šiaučiaus Polka Ievutės Polka	Mahanojaus Lietuviškas Mainierių Orkestras
Ak Norėčiau Aukšti Kalneliai	Mahanojaus Lietuviškas Mainierių Orkestras
Dru-Lia Tu Lietuva, Tu Mano	Pūpų Dėdė ir Dėdienė
Polka Nesistumkit Polka Kauno Valses	V. Dineika ir J. Petrauskas
Ant Marių Krantelio Prirodino Seni Žmonės	Dainuoja Jonas Butėnas
Vainikas Dalis I. Vainikas Dalis II.	Lietuvių Orkestras
Geismai ir Svajonės Oželis	Kvartetas su Orkestru
Gyvenk, Juokis ir Mylėk Dzinguliukai	Duetas su Orkestru
Tykiai Nemunėlis Teka Spaudos Valsas	Lithuanian Chorus
Jonelio Polka Dariau Lyseles	Įdainavo A. Siaukevičius

JOS. F. BUDRIK, Inc.

3241 So. Halsted Street — Chicago 8, Illinois

CHICAGO 8, ILLINOIS

Taupytojai—

District Savings Pasiūlo

APSAUGĄ . . . kiekviena taupymo saskaita yra apdrausta iki $10,000. Šią apdraudą teikia valdžios agentūra.

PELNĄ . . . kas šeši mėnesiai mokame aukštą dividendą ant kiekvieno padėto dolerio.

PATOGUMĄ . . . mūsų raštinė randasi Bridgeporto širdy—lengvai pasiekiama. Personalas kalba lietuviškai.

DISTRICT Savings AND LOAN ASSOCIATION

3236 So. Halsted Street

Jos. M. Mozeris, Secretary — Phone: CAlumet 5-4118

FEDERAL SAVINGS AND LOAN INSURANCE CORPORATION — SAFETY OF YOUR SAVINGS — INSURED UP TO $10,000.

Vienas būdas, tai atidaryti sąskaitą Universal Savings and Loan Association, nes čia kiekvieno sąskaita yra apdrausta iki $10,000.00.

Jūs stebėsitės ir džiaugsitės matydami, kaip sąskaita greitai auga, pridėdama gerą nuošimtį prie sistematiško taupymo.

Pas mus padėti indėliai prieš 10 d. mėnesio neša nuošimtį nuo 1-mos dienos.

UNIVERSAL SAVINGS AND LOAN ASSOCIATION

1739 So. Halsted St. — Chicago 8, Ill.

HAymarket 1-3317

Atdara kasdieną nuo 9 val. ryto iki 5 val. vakaro. Ketvirtadieniais iki 8 val. vak. Trečiadieniais ir šeštadieniais nuo 9 ryto iki 12 pietų

LMD AIDAS

"Tam gi, kurs gali jus išlaikyti be nuodėmės, ir pastatyti savo garbės akivaizdon nesuteptus ir su džiaugsmu mūsų Viešpaties Jėzaus Kristaus atėjime, vienam Dievui, mūsų Išganytojui, per mūsų Viešpatį Jėzų Kristų garbė ir didenybė, viešpatavimas ir valdžia pirm visų amžių, ir dabar ir per visus amžių amžius! Amen". Judo 24, 25.

ŽODŽIAI IŠ KNYGŲ KNYGOS, ŠVENTOJO RAŠTO!

Veltui įsigykit Ap. Jono Evangelijos!

LITHUANIAN MISSIONARY ASSOCIATION, INC.

(Lietuvių Misijos Draugija)

P. O. Box 488, Chicago 90, Ill., U. S. A.

DANGIŠKA ŠVIESA!

Šeštadieniais pasiklausykite **Lietuvių Krikščionių Radijo Valandos!**

WHFC (1450 k.); WEHS-FM (97.9 m.)

7:30 val. vakare!

Evangelikų pamaldos įvyksta sekmadieniais 3:30 val. popiet Raymond salėje, 816 W. 31-ma gatvė, Chicago.

ĮSIGYKIT "DANGIŠKOS ŠVIESOS" PLOKŠTELIŲ!

METRICK'S PAINT STORE

naujoje vietoje:

3414 ROOSEVELT ROAD

KEdzie 3-6800

NEMOKAMAI PRISTATOME VISAME MIESTE

One coat flat paint 12 gražių spalvų ir balta ..... **$3.45 gal.**

Interior Gloss arba pusiau Gloss—16 spalvų ir balta ..... **$4.35 gal.**

TURIME DIDELĮ PASIRINKIMĄ:

DEIMANTŲ
LAIKRODŽIŲ
BRANGMENŲ
SIDABRINIŲ
INDŲ
SIENINIŲ
LAIKRODŽIŲ
RADIO IR
TELEVIZIJOS
APARATŲ
IR KT. PREKIŲ

Laikrodžiai Pataisomi Specialisto

John A. Kass — Duodama 1 metų Garantija

Lengvais Išsimokėjimais

JOHN A. KASS

4102 ARCHER AVENUE

(prie Mozart Street)

Tel. LAfayette 3-8617

Seniausia Lietuvių Jewelry Krautuvė Brighton Parke

Įsteigta 1915 metais

Baikite savo kančias

arthritis, reumatizmo, skausmus, raumenų įtampą, kosėjimą su šiomis slaptomis formulėmis, kurios ėjo iš kartos į kartą. Sudėtis grynų žolių, daugelis jų yra retos ir brangios.

Z-G ŽOLIŲ ARBATA No. 2—($1.25)—sėkmingai vartojama nuo reumatizmo, arthritis bei lumbago daugelio dėkingų žmonių.

Z-G ŽOLIŲ ARBATA No. 17—($1.00)—GARSIOJI Skilvio Arbata teikia greitus rezultatus skilvio ligose. Puikiai liuosuoja vidurius, juos sunormuoja.

STANIS Analgesic SALVE—($1.00) — duoda STEBĖTINUS rezultatus.

Ateikite arba atsiųskite "money order". Gaunama geresniose aptiekose ir Wieboldt krautuvėse.

Z. G. Stanis Company

2822 ARCHER AVENUE

Chicago 8, Illinois. — Dept. D.

CONRAD

PHOTO STUDIO

(lietuvis fotografas)

Specialybė vestuvės. Visų rūšių nuotraukos. Moderniškai įrengta su Hollywood šviesoms.

414 WEST 63rd ST.

Tel.: EN 4-5883

EN 4-5840

PROGRESS

LIETUVIŲ BENDROVĖS

KRAUTUVĖS

PEČIAI, ŠALDYTUVAI, TELEVIZIJOS APARATAI, SKALBIAMOS MAŠINOS, BALDAI, MATRACAI, KILIMAI, LOVOS IR VAIKŲ BALDAI.

Didžiausias Pasirinkimas

MAŽIAUSIOS KAINOS

Lengviausi Išmokėjimai.

Baldai Padaromi Pagal Užsakymą

PROGRESS FURNITURE Co.

3224 SO. HALSTED ST.

Tel. VIctory 2-4226

4183 ARCHER AVE.

Tel. LAfayette 3-3171

CHICAGO, ILL.

S.A. BERGMAN

1524 W. 63rd ST.

TEL. PROSPECT 3440

Paints

Cor. 63rd and Justine

Visi Telefonai: **PROSPECT 6-3440**

Išimtinai Malevos, Sienų Popieros ir Langams Uždangų Krautuvė.

DIDELIS IŠPARDAVIMAS EINA DABAR!

Bergman's Medium Gloss Finish kiekvienam namui — dailiausių spalvų ir balta ..... Kvort. **$1.60**
Galionas **$5.25**

Bergman's Best Interior Gloss dėl virtuvių ir maudynių, balta ir veliausių spalvų. Special. Kv. **$1.60**
Galionas **$5.25**

Bergman's Velvet Flat Oil Paint, plaunama — nėra geresnės, balta ir spalvota. Spec. ..... Kv. **$1.25**
Galionas **$3.98**

Aplankykit Bergman's ir gaukit draugišką patarimą kaip malevoti ir dekoruoti jūsų namus ekonomiškiausiu būdu. **Popiera aptrimuojama Dykai.** Pristatom dykai.

Visi Telefonai: **PROSPECT 6-3440**

Bergman's neturi jokių skyrių.

Valandos: Atdara: **Pirmadienį ir Ketvirt.** iki 9:00 vak. Antr., Treč., Penktad. ir Šeštad. iki 6 popiet.

Pavasarinė Gyduolė

Puplaiškio Lapų arbata yra karti, bet yra geras ir sveikas tonikas viduriams. Vieni gerja Puplaiškio arbatą geresniam vidurių malimui, kiti vartoja Puplaiškį nuo kosulio, persišaldymo, reumatizmo ir geltligės, inkstų ligų, kataro, kirmelių; kiti vartoja Puplaiškį ir nuo džiovos. Puplaiškio svaras yra $2.50. Perkant mažiau 6 uncijos—$1. Prisiunčiam į jūsų namus.

ALEXANDER'S CO.

414 W. Broadway,

South Boston 27, Mass.

SOPHIE BARCUS

RADIO VALANDA

IŠ STOTIES

W. G. E. S.

5000 watts—1390 kil.

Kasdien: Pirmadienį iki Penktadienio nuo 8:45 iki 9:30 ryte.

Ir kas Pirmadienį nuo 7:00 iki 8:00 valandos vakare

Lietuviškos Vakaruškos

Tel. HEmlock 4-2413

7121 So. Rockwell Street, Chicago 29, Illinois

Garsinkitės "N-nose" — **Skaitykite "N-nas"**

LINKSMĄ ŠOKIŲ VAKARĄ rengia Lietuvių Auditorijos Klubas

3133 SOUTH HALSTED STREET

Šį šeštadienį balandžio mėn. 28-tą dieną, 1951 m.

—Šokiams gros visų mėgiama Jurgio Akelio kapela.

Pradžia 7:00 valandą vakaro. ★ Įžanga 75c.

Maloniai kviečiame atsilankyti į šį parengimą ir kartu su susirinkusiais smagiai praleisti laiką. —**RENGĖJAI**

DĖL PRAEITIES TAMSIŲJŲ TAŠKŲ

TAMSIEJI TAŠKAI

"Naujienų" Nr. 78 (bal. 2 d.) Svyrūnas savo str. "Praeitin pažvelgus" trumpai apžvelgia vadinamuosius tamsiuosius taškus, pasireiškusius Lietuvos praeityje. Bendrai tame straipsnyje jis pabrėžia, kad ligi II-jo pasaulinio karo Lietuva, būdama nepriklausoma, padarė didelę pažangą ne tik žemės ūkyje, bet ir kitose srityse. Bet kai kuriais atvejais Svyrūno nuomonė vis dėlto yra, taip sakant, per greitai pasakyta.

Svyrūnas savotiškai žiūri į Lietuvos žemės ūkį. Jis taip sako: "Lietuva — tai žemės ūkio kraštas. Ji mažai teturi gamtos turtų, atseit, įvairių mineralų. O neturėdama žaliavos, ji negalėjo daryti didelės pažangos pramonėje. Svarbiausias jos turtas buvo žemės ūkio produktai. O tai reiškia, kad visą valstybės aparatą turėjo išlaikyti ūkininkai".

Dar kitoj vietoj jis taip aptaria Lietuvos valstybės aparato žmones: "Ne vienam mūsų ten teko savo sunkiu darbu bei prakaitu išlaikyti tūkstančius prie valdžios ėdžių prisiplakusių biurokratų".

Lietuvos gyventojai

Jei Lietuva yra žemės ūkio kraštas, tai iš to negalima daryti išvados, jog patys ūkininkai (su savo šeimomis) sudaro visų valstybės gyventojų didžiumą. Lietuvos gyventojus, trumpai sakant, tenka skirstyti į dvi dalis: sodiečius (arba kaimiečius) ir miestiečius. Sodžiaus gyventojų buvo 76%, arba 2.250.000, o miestiečių 24%, arba 710.000. Lietuvoje (be Vilniaus krašto) ligi II-jo pasaulinio karo buvo iš viso 275.000 žemės ūkių (tikriau sakant 274.815). Taigi, kitaip sakant, 275.000 ūkininkų su savo šeimomis. Vienų ūkininkų šeimos buvo didesnės, kitų mažesnės; vieni turėjo daugiau vaikų, kiti mažiau, o dar kiti — nė vieno; ir jie visi bendrai imant nesudarė tų 2,250,000. Šitą kiekį žmonių sudarė ne vien tik ūkininkai, bet ir žemės ūkio darbininkai, taip pat kai kurie amatininkai: mokytojai ir kitų profesijų žmonės, kurie gyveno sodžiuje, o ne miestuose. Pačių ūkininkų su šeimomis buvo ne daugiau kaip 1.300.000, o darbininkai ir kiti sodžiaus gyventojai sudarė apie 950,000 žmonių. Taigi Lietuvoje, be ūkininkų, visų kitų gyventojų buvo 1.660.000. Iš to matyti, kad ūkininkai sudarė, taip sakant, mažesnę pusę visų Lietuvos gyventojų. Jei ne šis II pasaulinis karas, tad dabar sodžiaus gyventojų Lietuvoje būtų ne daugiau kaip 70%, o miesto 30%.

Darbininkai

Sodžiuje žemės ūkio darbininkų interesai buvo ne tie patys kaip ūkininkų. Jiems pirmiausia rūpėjo, kad gautų žmonišką atlyginimą ir pakenčiamas kasdieninio gyvenimo sąlygas. Pramonei nuolat didėjant kasmet tam tikra dalis darbininkų kraustydavosi iš sodžiaus į miestus ir stodavo dirbti į fabrikus. Lietuvoje labiausiai buvo išaugusi maisto pramonė, paskui tekstilės, metalo apdirbimo, medžio apdirbimo ir t.t. Bendrai imant, paskutiniu laiku Lietuvos fabrikuose, kurie buvo miestuose, dirbo apie 35 tūkstančiai darbininkų. Žemės ūkyje darbininkų mažėjimas nebuvo jaučiamas dėl to, kad įvairiems darbams žemės ūkyje buvo įgyjamos ir vartojamos įvairios mašinos, kurios atstodavo darbininkus.

Valdžios aparatas

Neaišku ką Svyrūnas nori pakratyti sakydamas, jog ne vienam mūsų tekę sunkiu prakaitu išlaikyti tūkstančius prie valdžios ėdžių prisiplakusių biurokratų. Jei Svyrūnas pavartojo žodį "tūkstančius", tad jis, matyt, turi galvoje visus valstybės aparato žmones. Žinoma, išminčių visada esti, ir kiekvienoje kitoje valstybėje visada pasitaiko valdžios aparate blogų žmonių, kuriuos galima pavadinti ir biurokratais, ir sukčiais, ir kitokiais nenaudėliais, bet negalima dėl vieno blogo reiškinio kaltinti visus. Tokiais atvejais reikia daryti palyginimus su kitų valstybių, kad ir visiškai demokratinių, valdžios aparato pareigūnais ir paskui daryti išvadas dėl to biurokratiškumo. Dar Svyrūnas pabrėžia, kad visą valstybės aparatą turėjo išlaikyti ūkininkai, tarytum valstybės mokesčius mokėdavo tik ūkininkai. Ką tokiu atveju turėtų pasakyti žemės ūkio darbininkai, gyvenę pas ūkininkus, ir kiti sodžiaus bei miesto gyventojai.?

Kažkodėl Svyrūnui tas valstybės aparatas atrodė kaip kokia didžiausia sunkenybė visuomenei. Valstybės aparatas, teisybė, Lietuvoje atrodė labiau matomas, nes daug bendro naudojimo sričių buvo suvalstybinta, ir tose srityse samdomi žmonės buvo vadinami valstybės tarnautojais arba, kaip paprastai daug kas vadino, valdininkais. Pavyzdžiui, susisiekimo įvairių sričių, kaip geležinkelio, pašto, telegrafo, telefono, įvairūs pareigūnai arba darbininkai vis buvo tie tariamieji valdininkai. Įvairiausios mokyklos irgi buvo valstybinės, taigi ir mokytojai buvo valstybės tarnautojai; juk vienų tik pradžios mokyklų (elementarinių) mokytojų buvo 7000, o iš viso su kitų mokyklų—10.300. Tai irgi ne mažas skaičius, kuriuos, anot Svyrūno, išlaikydavo ūkininkai.

Jei kai kurios bendro naudojimo sritys Lietuvoje būtų buvusios atiduotos privatiniams verslininkams (biznieriams), kaip kad ir dabar yra kai kuriose valstybėse, tad tie verslininkai irgi turėtų tam reikalui savo raštines, kuriose dirbtų panašūs "biurokratai", bet bendrai imant, jų būtų buvę daug daugiau pasamdyta tam pačiam reikalui, o patys verslininkai, žinoma, gyventojams negalėtų uždėti tam savo verslui reikalingų mokesčių, bet reikiamus pinigus jie gražiai mokėtų surinkti iš savo samdomų darbininkų, mokėdami jiems mažesnį negu reikia atlyginimą, o patys susikrautų tokias sumas, kad lengvai taptų gražiais turtuoliais, mokančiais labai gražiai išnaudoti darbininkus.

NAUJIENU-ACME Telephoto

MUSCATINE, IOWA, kurį apsėmė patvinusi Mississippi upė. Apskaičiuojama, kad nuostoliai sieks 500,000 dolerių.

Šviesuomenė

Svyrūnas pabrėžia, kad Lietuvos nepriklausomybės pirmaisiais laikais šviesuomenės nedaug tebuvę, ir toji pati buvusi išauklėta Rytuose, o ne Vakaruose; ji, girdi, lankė rusų mokyklas, o Rusijos gyvenimas ir rusų kultūra jai buvo geriausiai pažįstami. Kad Svyrūnas taip sakytų apie pačios Rusijos šviesuomenę, tatai būtų visiškai teisinga.

Tų laikų negausingos lietuvių šviesuomenės žmonės, kurie ir buvo lankę rusų mokyklas ir pažinę visą Rusijos gyvenimą bei kultūrą, bet rūpindamiesi savo lietuvių tautos atgaivinimu buvo taip pat labai susidomėję tuo, kaip gyvena ir tvarkosi kitos tautos bei valstybės. Taigi tokiu būdu buvo pakankamai išstudijuotas ir daugelio kitų valstybių bei tautų gyvenimas, kad galima būtų tinkamiau nutiesti vidaus tvarkymosi pagrindus savo lietuvių tautai. O tuo tarpu daugelyje Vakarų valstybių žmonės dažniausiai nesidomavo, kaip kitur žmonės tvarkosi, ir dažnai tokiu būdu jie beveik pieko nežino, kur kokios tautos pasaulyje gyvena, ir jų politinis akiratis tampa visai nedidelis.

Poniškumas

Pagal Svyrūną, atrodo, nėra buvę gerai, jei Lietuvai pradėjus savarankiškai tvarkytis valstybės aparato vietas užėmę daugiausia rusų kultūros ragavę žmonės ir kad, girdi, kerėjosi dar poniškumas. Jei tiems mūsų šviesuoliams paragauta rusų kultūra būtų atrodžiusi gardi, tad nemanau, kad jie būtų stengęsi sukurti nepriklausomą Lietuvą, bet, atvirkščiai, būtų stengęsi visą mūsų tautą įpinti į rusų tautą. Bet jeigu jie to nepadarė, tad aišku, jog tai rusų kultūrai jie numojo pikta ranka. Juk dabar Lietuvoje mūsų žmonės ragauja rusų bolševikų kultūrą, ir tos kultūros skonis, matyt, niekam nepatinka.

Ką nori Svyrūnas pavadinti poniškumu, kuris esą kerojosi Lietuvoje, irgi neaišku. Jei vienoj kitoj vietoj pasireikšdavo tas poniškumas, tikrąja to žodžio prasme, tad nėra reikalo jo nė minėti, nes panašūs poniškumai ir šiandien visur pasitaiko, net ir demokratiškiausiuose kraštuose, kur taip pat esti suktybių arba apgavysčių. Dėl tokių retai pasitaikančių neigiamų dalykų nėra reikalo kalbėti, kada trumpai paliečiami bendrieji dalykai.

Mandagumo paprotys

Svyrūnas dar mini, kad nejauku būdavę, kai paprastas žmogelis turėjo kepurę rankoje laikydamas eiti pas visokius valdininkus bei kitus ponus. Čia vėl neaišku, kas tuo norima pasakyti. Paprastai Lietuvoje, jei kas iš gatvės ateidavo į bet kokią raštinę (ofisą), ir jei tas žmogus turėdavo kepurę ar skrybelę, jis visada įėjęs ją nusiimdavo ir laikydavo rankoje, jei prieš tai nepalikdavo tatai priškambaryje arba rūbinėje. Tokiais atvejais ir kitos įstaigos aukštesnis pareigūnas, atvykdamas į tokią raštinę, taip pat turėjo kepurę rankoje laikydamas. Visas dalykas yra tas, kad toks buvo visur mandagumo paprotys, o ne nusižeminimo reiškinys.

Kalbėdamas apie 1926 m. gruodžio 17 d. perversmą, Svyrūnas iš dalies teisingai pastebi, kad tatai prisidėjo prie sustiprinimo komunistinio judėjimo tarp užsieny gyvenančių lietuvių. Vis dėlto reikia pastebėti, kad būta dar kitų veiksnių, kurie prisidėjo prie komunistinio judėjimo sustiprinimo ne tik tarp lietuvių, bet bendrai tarpe kitų tautybių žmonių. Kas, pavyzdžiui, paskatino kai kuriuos turtuolius aukoti dideles pinigų sumas tam komunistiniam judėjimui stiprinti?

Priimkite tik tai, kas gera

Daugumas mūsų patekome, kaip sako Svyrūnas, į demokratinius kraštus, kurie esą mums parodysią ar pamokysią, kaip reikia persiimti tų kraštų gyvenimo dvasia. Taip, ir aš sakyčiau, bet tik su sąlyga: kas yra gera, tatai galime mielai priimti, bet kas bloga, turime griežtai atmesti. Pavyzdžiui, Australija irgi yra gražus demokratinis kraštas, bet jeigu tame krašte valdžios pareigūnai stengiasi naujai atvykusius suaustralinti, tai yra paversti tokiais, kad jie atsižadėtų savo tautybės ir taptų australais, vartojančiais savo tarpe tik anglų kalbą, kaip kad yra daroma ir kituose anglų valdomuose kraštuose, tad tokia elgsena lietuviui negali būti priimtina ir tatai negali būti vadinama demokratine priemone.

A. Kelmutis

NAUJIENAS skaito beveik visi lietuviai, todėl toks gausus žmonių skaičius ir atsiliepia į skelbimus.

Vokiečių karių laikraštis

Kaip V. Vokietijos spaudos "Deutscher Pressedienst" agentūra praneša, leidykla E. S. Mittler pradėjo leisti karo mokslo reikalams skirtą žurnalą "Europaeische Sicherheit". Žurnalą redaguoja Martin H. Sommerfeldt, kuris karo metu tarnavo "Oberkomando der Wehrmacht" Berlyne. Jo pareigose buvo informuoti užsienio spaudą. Nacių laikais tai buvo aukštų pareigų vyras, nors formališkai nacionalistų partijai nepriklausė.

Spaudos leidykla E. S. Mitler buvo įsteigta prieš 160 metų ir daugiausia leido knygas ir periodinius leidinius kariško turinio. Dabar toji firma turi skyrius Berlyne, Darmstadte ir Bonnoje.

Šiam leidiniui pasirodžius, kitų įžiūrima, kad Vokietijos militarinė dvasia rimtai atkuntanti su visomis senomis tradicijomis dar iš Moltkės ir Ludendorfo laikų. Tas žurnalas redaguojamas gerai patyrusio karo propagandisto, kuris turi plačius ryšius tarp buvusių nacių laikais kariškių. Žurnalą leidžia leidykla, kuri per 162 metus panašius leidinius yra leidusi.

Žurnalo pavadinimas "Europaeische Sicherheit" (Europos saugumas) yra tik nekaltu vardu prisidengimas, nes jau iš pirmo numerio turinio neatrodo, kad be Vokietijos tam laikraščiui kurių nors kitų kraštų ar bendrai Europos saugumas rūpėtų. Tiesa, pirmame numeryje įdėta Eisenhowerio gyvenimo aprašymas ir dar kai kas, bet tai tik mandagumo reikalas.

Laikraštis yra pasisakęs, kad esama daug gerai saugojamos iš pereito pasaulinio karo istorinės reikšmės medžiagos ir tas žurnalas žada kai ką iš tos srities pradėti spausdinti. —a

PAMOKOS

Anglų Kalbos
Lietuvių Kalbos
Stenografijos
Mašinėle Rašymo
Aritmetikos
Pilietybės

MOKSLO LAIKAS:
Nuo 9 ryto iki 3 po pietų ir nuo 7 iki 9 val. vakaro.

AMERIKOS LIETUVIŲ MOKYKLA
816 W. 33rd Pl., Chicago 8, Ill.

DARGIS DRUG STORE
2425 W. MARQUETTE ROAD
HEmlock 4-6050
CHICAGO 29, ILLINOIS

Kada gydytojas įteikia Jums receptą, pirmoji mintis Jums kyla, kaip greitai ir tinkamai jį paruošti? Kur turite nunešti tą vertingą popierėlį? Gal tai yra dalykas, į kurį Jūs nekreipėte reikalingo dėmesio? "Kiekvienas drug storis paruošia receptus",—Jūs sakote. Tatai teisybė. Bet kodėl neužsukti į vaistinę, kur į receptus kreipiamas ypatingas dėmesys? Pas mus vaistinės medžiagų atsargos yra didelės, pačius sudėtingiausius receptus galime paruošti be jokio atidėliojimo. Didesni medžiagų kiekiai pas mus, reiškia pigesnes kainas Jums. Nežiūrint į aukštus etikos standartus, pas mus brangiau nemokate už receptų paruošimą. Kodėl neleisti mums sekantį kartą išbandyti?

Vaistininkai A. A. DARGIS
C. P. DARGIS
M. L. DARGIS

Mirra Puodžiūnas, iš Lietuvos Mes turime No. "4711" kosmetikų. Nivea Cream, Insulin, Valerijonų Lašų ir daugelį kitokių reikmenų, žinomų Amerikos ir Europos lietuviams. Toliau gyvenantiems užsakymus išsiunčiame paštu.

VISKO UŽTEKTINAI TUOJ PRISTATOM

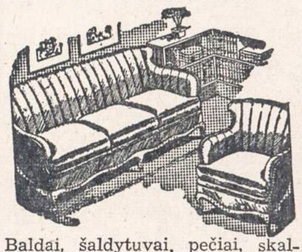

Baldai, šaldytuvai, pečiai, skalbiamos mašinos, lovos, matrasai, kilimai. Radio, televizijos setai, baldai vaikučiams.

Žemos kainos, lengvi išmokėjimai
DIDELIS PASIRINKIMAS
Baldai pagal užsakymą.

ROOSEVELT Furniture Co., Inc.
2310 W. Roosevelt Rd.
SEeley 3-4711

"TĘSIAME PAGERINIMUS"

Vėl Išrinkite
VERNON C.
ANDERSON
Hammondo Meru
★ ★ ★

Dabartinė administracija budėjo ir rūpinosi visuomenės reikalais; sutaupė išlaidų taksų mokėtojams daugiau, negu bet kurio mūsų kaimyno miesto valdžia. Hamondas dabar yra saugesnis, švaresnis ir modernesnis, negu kada pirmiau savo istorijoj.

DĖL ŠVARESNIO, SVEIKESNIO MIESTO, VĖL IŠRINKITE ANDERSON UŽ JĮ BALSUODAMI

Taupyk Saugiai ir su Geru Uždarbiu

Turtas $28,000,000. Atsargos fondas $2,600,000.

Stipriausia Taupymo Įstaiga Amerikoj.

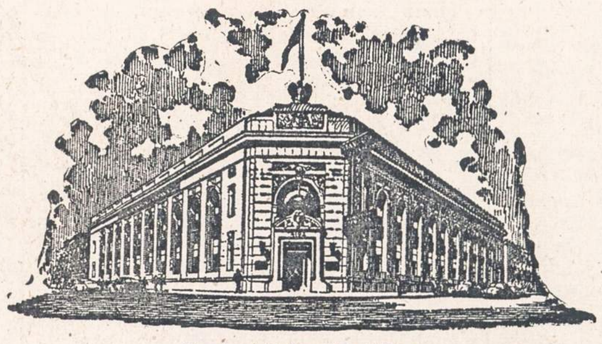

Standard Federal Building.

Standard Federal Savings
4192 Archer Avenue, Brighton Park, Chicago 32, Illinois.

JUSTIN MACKIEWICH, PRESIDENT IR MGR.
TELEFONAS: VIRGINIA 7-1141.

Narys Federal Savings and Loan Ins. Corp.

FURNITURE IR APPLIANCES

SANDĖLIO PERVIRŠIO IŠPARDAVIMAS

1951 METŲ PREKĖS UŽ SUMAŽINTAS KAINAS:

Lovos medinės ar geležinės po $10.00 ir aukščiau
Nauji matrasai ..... po $12.00
Springsiniai Matrasai ..... po $19.00
Suvertamos Lovos ..... po $14.50
Dieną kėdė, o naktį lova, viskas už $24.50
Pilnos mieros Studio Couches po $27.50
Studio Couch dėl dviejų po $29.50
Komodės su did. veidrodžiu $29.50
Chest Robes ..... po $29.50
3 šmotų miegamo kambario setai $99.50
2 šmotų Parlor setas $69.50
Minkštos kėdės platform rockers po $24.50
5 šmotų Dinette ..... po $39.50
7 šmotų Dining Room setai po $119.00
9 šmotų Dining Room setai su Buffetu-China Closet už $189.50
T. V. Televizijos setai 16 colių po $169.50
Apartment Gasinis Pečius $44.50
Gasiniai pečiai vertės $210.00 už $144.50
Elektrikiniai Pečiai ..... po $149.50
Šaldytuvai Refrigeratoriai po $149.50
Skalbiamos Mašinos ..... po $98.00
Prosinamos Mašinos ..... po $88.50
Oil Burners, 4 kambariams $58.50
Angliniai Pečiai, 4 kamb. $48.50
9x12 Linoleums ..... po $4.95
9x12 Vilnoniai karpetai .... po $47.50
Elektrikiniai Dulkių Valytuvai po $22.50
Didelės Liampos ..... po $9.95

Ir daugybė visokių gerų baldų už sumažintas kainas.
Parduodame ir lengvais išmokėjimais

JOS. F. BUDRIK, Inc.
3241 So. Halsted Street
CHICAGO 8, ILL.

Atidara pirmadienio ir ketvirtadienio vakarais. Sekmadieniais uždaryta.

Išvažiavusiam draugui geriausia dovana — NAUJIENOSE paskelbta įdomi ir šviežia žinia. Užrašyk jam šį dienraštį.

Ar Jūsų Inkstai Gerai Veikia?

Inkstai prašalina iš organizmo rugštis ir nereikalingą šlapumą. Jei jie netvarkoje, nuodinga materija lieka kūne ir jūsų kraujuje. Jei turite sunkumo nusišlapinti, jei nakčia dažnai turite keltis, jei galva svaigsta, nugarą skauda, jaučiate nuovargį, jei jūsų paakiai patinę, vartokite
ŽOLIŲ ARBATĄ SANITAS No. 101
Kaina $1.10 su prisiuntimu. Mūsų žolių arbata yra ekspertų sudaryta remiantis ilgų metų patyrimu.
Užsakymus su pinigais adresuokit taip:
SANITAS HERBS, DEPT. N
1125 MILWAUKEE AVE., CHICAGO 22, ILL.

ĮSPĖJIMAS! Nelaikykite Kailinių Spintoje!

Duokite mūsų kailinių ekspertams apžiūrėti. Mes pakeičiame stilių, modelį, įdedame naują pamušalą ir atnaujiname. Mes priimsime jūsų senus kailinius mainais. Padarysime jėkes ir palaidinukus iš jūsų senų kailinių. Jūsų senus kailinius suvartosime pamušalui naujam audeklo žiemos paltui. Ateikite su senų kailinių problema, o mūsų ekspertai patars ir apskaičiuos nemokamai.
ATSIMINKITE! Neleiskite kailiniams sudžiūti spintoje. Mes padėsime juos nemokamai apdraustus iki 1952 metų sausio mėnesio.
Mums užmokėsite artimoje ateityje, kai užeisite ir įsitikinsite, kad mūsų modernūs kailinių darbo metodai nepralenkiami! Mūsų kainos teisingos! Visa apylinkė tik ir kalba apie mūsų geras vertybes ir vėliausius stilius.

FASHION FUR SHOP
3305 South Halsted St. YArds 7-0014
ATDARA PIRMADIENIO IR KETVIRTADIENIO VAKARAIS

FUNNIE MUNNIE AUCTION
and
STYLE SHOW
sponsored by
LITHUANIAN UNIVERSITY CLUB
on
Friday, April 27, 1951 7:30 P. M.
at
DARIUS-GIRĖNAS HALL 4416 S. WESTERN AVE.
Admission 85 cents. Tax included.

NAUJIENOS

THE LITHUANIAN DAILY NEWS

Published Daily Except Sunday by The Lithuanian News Pub. Co., Inc.

1739 South Halsted Street, Chicago 8, Ill. Phone CAnal 6-8500

Entered as second-class matter March 7, 1914 at the Post Office at Chicago, Ill., under the Act of March 3, 1879.

Subscription Rates:
$9.00 per year in Canada
$9.00 per year outside of Chicago
$10.00 per year in Chicago
5 cents per copy

Užsakymo kaina:
Chicagoje—paštu:
Metams $10.00
Pusei metų $5.50
Trims mėnesiams $3.00
Vienam mėnesiui $1.25
Chicagoje per išnešiotojus:
Viena kopija ..... 5c.
Savaitei ..... 30c.
Mėnesiui $1.25

Jungtinėse Valstybėse, ne Chicagoj:
Metams $9.00
Pusei metų 5.00
Trims mėnesiams 2.50

Užsieniuose:
Metams $11.00
Pusei metų 5.50
Trims mėnesiams 3.00

Naujienos eina kasdien, išskiriant sekmadienius. Leidžia Naujienų Bendrovė, 1739 So. Halsted Street, Chicago 8, Ill. Tel. CAnal 6-8500.
Pinigus reikia siųsti pašto Money Orderiu kartu su užsakymu.

Kalėjimo Bausmės Sovietų Darbininkams

Sovietų Sąjungoje veikia darbo įstatymai, iš kurių galima gana gerai numanyti, kokia yra darbininkų padėtis toje neva "proletariato diktatūros" šalyje.

JAV darbo departamento Darbo Statistikos Biuras padarė SSSR darbo įstatymų apžvalgą dviejuose straipsniuose, įdėtuose mėnesiniame departamento leidinyje "Labor Review".

Svarbiausias įstatymas, reguliuojąs darbo santykius Sovietų pramonėje, buvo išleistas 1939 m., prieš pat Antrąjį Pasaulio Karą. Jisai buvo papildytas dekretais 1940 m. Po karo, 1947 m. buvo išleista dar daugiau darbo įstatymų.

Pagal tuos įstatymus darbininkas Sovietų Sąjungoje gali būti nubaustas 20 dienų kalėjimu, jeigu jisai neklauso savo "boso", kuris liepia jam eiti prie kito darbo. Šitai bausmei paskirti nereikia teismo sprendimo ir prieš ją nėra apeliacijos.

1939 m. įstatymas įsako fabriko direktoriui tuojau pašalinti darbininką iš darbo, jeigu jisai pavėluoja ateiti į darbą virš 20 minučių. Direktorius gali būti atleistas ir patrauktas kriminalinėn atsakomybėn, jeigu jisai nevykdo įstatymo.

Darbininkas, kuris pasitraukia iš darbo be leidimo, gali būti nubaustas kalėjimu nuo dviejų iki keturių mėnesių. Jei toks "sauvališkas" darbininko pasitraukimas atsitinka krašto gynimo pramonėje, tai kalėjimo bausmė gali būti iki aštuonerių metų.

Susisiekimo įmonėse, pašto, telegrafo ir radijo įstaigose veikia specialūs darbo disciplinos įstatymai, su atitinkamomis bausmėmis, prieš kurias "jokia apeliacija teisme neleistina".

Sovietų darbo įstatymai uždeda darbininkams finansinę atsakomybę už medžiagų, darbo įrankių ir mašinų sugadinimą. Iš darbininko gali būti išieškotas atlyginimas už visą jo padarytą žalą, gali būt išskaityta dalis iš jo algos arba jisai gali būt priverstas užmokėti keleriopai daugiau, negu padarytoji žala.

1940 m. dekretas stengiasi tvirčiau pririšti darbininką prrie jo darbo. Kadangi pagal pirmesnį įstatymą darbininkas turėdavo būti tuojau atleistas už pasivėlinimą arba neatėjimą į darbą, tai daugelis darbininkų tyčia vėlindavosi ir neateidavo dirbti, kad tuo būdu galėtų nusikratyti nepakenčiamu darbu arba "bosu". Todėl dekretas įsakė bausti už pasivėlinimą arba neatėjimą į darbą, kaip už kriminalinį nusikaltimą.

Šitų pavyzdžių užteks. Iš jų matome, kad neva "išlaisvinti" Sovietų Sąjungos darbininkai tikrumoje yra paversti valstybės vergais. Nė vienos kapitalistinės šalies darbininkai tokios vergijos nepakęstų.

Artėjant Gegužės Pirmajai, tradicinei pasaulio darbininkų šventei, šitie faktai bus pravartu kiekvienam turėti galvoje, nes juk ir Rusijos darbininkų pavergėjai tą dieną "apvaikščioja", dėdamiesi darbo žmonių draugais.

APŽVALGA

GENEROLAS BIMBA

A. Bimba jaučiasi suvaręs į ožio ragą gen. MacArthurą.

Jam patiko radijo komentatoriaus Hatley "išmintingos mintys" apie Korėjos karą. Tas komentatorius, girdi, sukritikavo gen. MacArthuro nuomonę, kad reikia bombarduoti komunistų bazes ir susisiekimo linijas Mandžūrijoje, šitokiais argumentais:

"MacArthur sako, kad gal Tarybų Sąjunga nesikištų į karą net ir tuomet, jeigu mes lėktuvais naikintume Mandžūriją. Viena, sako Hatley, tie mūsų oponentų lėktuvai galėtų persikelti iš Mandžūrijos laukų į Sibiro laukus. Juk ir Sibiras ten pat. Ką tada mes darytume? Pagal MacArthurą, mes ir ten turėtume bombarduoti. Vadinasi, mes turėtume pradėti visuotiną karą."

Ar čia tik nebus paties Bimbos žodžiai, įdėti į Hatley lūpas? Radijo komentatorius, rodos, turėtų žinoti daugiau, negu tiek. Juk gen. MacArthur niekad nesiūlė bombarduoti Sibiro laukus!

Be to, argi Hatley galėjo taip žioplai šnekėti per radiją, kad Jungtinės Valstybės būtų visuotinio karo *pradėjėjos*, jeigu jos pultų agresoriaus bazes?

Ką Hatley sakė, mes neturime galimybės patikrinti. Bet Bimba laiko visai paprastu dalyku, kad agresoriai, kurie kariauja prieš Amerikos ir kitų Jungtinių Tautų jėgas, gali be niekur nieko perkelti savo bazes iš Mandžūrijos, atseit, iš Kinijos teritorijos, į Sibirą, t. y. *į Sovietų Sąjungos teritoriją*, ir tęsti karą prieš Jungtines Tautas. Ir Sovietų Sąjunga, Bimbos nuomone, nesiimtų jokių priemonių prieš tokį neteisėtą jos teritorijos naudojimą. Ji leistų agresoriams *tęsti puolimus* iš Sibiro bazių prieš Jungtines Tautas, užuot juos nuginklavus ir internavus, kaip to reikalauja tarptautinė teisė.

Maskva šitą teisę žino labai gerai, nes pvz. Antrojo Pasaulinio Karo metu, kai Amerikos kai kurie lakūnai, numetę bombas į Tokyo, nusileido Sibire, tai Sovietų Sąjungos vyriausybė (kuri tada su Japonija dar nekariavo) *tuos Amerikos lakūnus suėmė* ir atidavė į savo karinės sargybos rankas, kuri jų nepaleido iki karo pabaigos. Šitaip Sovietų Sąjunga stengėsi apsaugoti savo *neutralitetą* Japonijos atžvilgiu.

Jeigu ji būtų leidusi Amerikos lakūnams, bombardavusiems Japoniją, nutūpti Sibire, prisipilti gasolino ir skristi namo, tai Japonija būtų galėjusi apkaltinti Sovietų Sąjungą, kad ji *teikia pagalbą priešui*, ir jai už tai keršyti arba tiesiog traktuoti ją, kaip priešo talkininkę.

Amerikos lakūnai tada buvo tik iš bėdos nutūpę Sibiro laukuose, nes buvo paklydę, grįždami po Tokyo bombardavimo, arba jiems buvo pritrūkę gasolino parskristi į savo vietas Pacifike (į Shangri La, anot velionies Roosevelto). Jie visai neturėjo intereso pasidaryti sau naują bazę SSSR teritorijoje ir iš jos paskui atakuoti Japoniją.

O Bimba mano, kad Sovietų Rusija dabar galėtų leisti agresoriams, kariaujantiems prieš Jungtines Tautas, *įsitaisyti savo bazes Sibire* ir tęsti karo veiksmus; ir Rusija neužsitrauktų jokios atsakomybės už tokią paramą agresoriams. Jeigu kuris Jungtinių Tautų narys imtų tas priešo bazes bombarduoti, tai jisai, girdi, pradėtų visuotinį karą!

Argi Bimba nesupranta, kad visuotinio karo pradėjėja čia būtų *Sovietų Sąjunga*, o ne kas kitas?

Pagal lietuviškų komdavatkų generolą, Sovietų Rusijos valdovai niekad nenusikalsta, nežiūrint kaip jie besielgtų. Bet visada yra kalta Amerika!

Norėdamas pasirodyti geresniu strategu už gen. MacArthurą, Bimba tik dar kartą pademonstravo savo aklą atsidavimą šios šalies priešams.

TEGU EUROPA MIRŠTA: SANTAYANA

Amerikos filosofas, George Santayana, dabar gyvenąs Romoje, parašė laišką savo leidėjams New Yorke, kad nesą prasmės gelbėti Europą, siunčiant jaunus vyrus per Atlantą; Europa jau esanti pavirtusi griuvėsiais — ir tegu ji sau miršta!

O kai dėl komunizmo sulaikymo, rašo filosofas, tai viskas priklauso nuo to, kokios yra šito sąjūdžio priežastys.

"Jeigu gaisras yra padegėjų darbas arba kariuomenės, kuri terioja kraštą tikslu atimti reikmenis savo priešui, tai padegėją arba tą armiją reikėtų suimti."

Bet jeigu komunizmas yra "epidemija", tai, Santayanos nuomone, geriau būtų jį palikti pūti, iki jisai supus.

Jisai mano, kad dabartinis komunizmas yra "padegėjų darbas". Bet tai nesąs tikrasis komunizmas. Tikrasis komunizmas tegalįs būti praktikuojamas tiktai vienuolynuose ir religinėse draugijose.

Čia pasakyta daug tiesos. Tačiau Santayanos pesimistinė pažiūra į Europą vargiai yra pagrįsta. Bepigu jam kalbėti apie mirtį, sulaukusiam 88 metų amžiaus. Europos žmonės dar nori gyventi, ir neatrodo, kad jie būtų jau visai netekę pajėgų ir energijos.

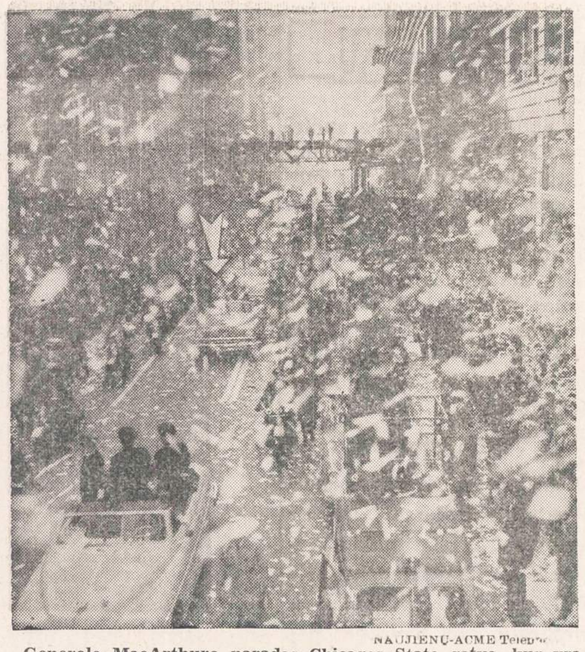

NAUJIENŲ-ACME Telepho

Generolo MacArthuro paradas Chicagos State gatve, kur yra didžiausios krautuvės.

GEGUŽĖS PIRMOJI LIETUVOJE

(Pabaiga)

Dėl tos šventės ypač buvo kietų susidūrimų tarp vietos administracijos ir darbininkų organizacijų 1921 metais. Kai kuriose Lietuvos vietose tada buvo net didesnių nesusipratimų. Kai kur policija buvo suėmusi darbininkus, tardant juos kankino. Interpeliacijos pavidalu tas reikalas atsidūrė pačiame St. Seime. Jis buvo net svarstytas keliuose jo posėdžiuose ir čia buvo vienų ir kitų labai aštriai pasisakyta.

Aiškumo dėlei čia paduodame labai sutrumpinę tąja proga St. Seime 1921 m. gegužės 20 d. posėdy pasakytą inž. St. Kairio kalbos turinį.

Jis sakė, kad kai pradėjo tvertis Lietuvos valstybė, tai 1919 m. laikinoji jos vyriausybė pripažino reikalą leisti gegužės pirmą darbininkams švęsti kaipo darbininkų ir tautų solidarumo šventę. Tai darydama Lietuvos vyriausybė suprato tą didelę reikšmę ir tą moralinę pagalbą, kurią jai suteikė Europos proletariatas, padėdamas Lietuvai sukurti nepriklausomą valstybę. Esą, jei ne revoliucija Rusijoje ir ne revoliucija Vokietijoje, tai Lietuva turėtų karalių Urachą. Laikinoji Lietuvos vyriausybė aiškiai žinojo, kad gegužės pirmos šventė yra lyg atlyginimas už suteiktą proletariato pagalbą ir kartu atlyginimas Lietuvos darbininkams už dalyvavimą kovose už Lietuvos laisvę savo pajėgomis. Lietuvos darbininkija kovose už Lietuvos nepriklausomybę turėjo didžiausių aukų ir daug kraujo praliejo. (Buvęs Lietuvos kariuomenės organizatorius St. Seimo narys Škirpa, išgirdęs tuos St. Kairio pasakytus žodžius, neiškentęs garsiai sušuko: Tikra tiesa!).

Toliau inž. St. Kairys sakė, kad tuo lyg būta plačios visuomenės įsipareigota, kad Lietuvos darbininkija be jokių kliūčių galės visuomet turėti savo šventę ir ją tinkamai laisvai minėti kaip dera kultūringame demokratiškai besitvarkančiame krašte. Bet tolimesni įvykiai rodo ką kitą ir yra pasikėsinimo laikinos vyriausybės paskelbtą gegužės pirmos dienos šventę paversti farsu.

Toliau inž. St. Kairys savo kalboje išvardija tas Lietuvos vietas, kur buvo protingų vyrų policijos tarpe. Ten policija nesikišo į darbininkų šventės reikalus ir leido jiems ramiai rinktis, gatvėse demonstruoti ir daryti pranešimus. Bet kur policija uždraudė gegužės pirmos dienos minėjimus, ten buvo nesusipratimų, kratų ir areštų, net darbininkų mušimų. Esą, tokiomis priemonėmis darbininkų judėjimo niekas neužgniaužė ir neužgniauš. Tai tik kliudoma pirmynžangai. Todėl inž. St. Kairys prašo St. Seimo narių Lietuvos socialdemokratų frakcijos įneštą interpeliaciją pripažinti skubota ir tuoj svarstytina, kad ateity panašių išsišokimų nepasikartotų.

Interpeliacijos skubotumo reikalas buvo svarstomas net dviejuose posėdžiuose, nes socialdemokratai pakartotinais faktais ir nauja interpeliacija reikalavo pripažinti interpeliacijos skubotumą. Deja, interpeliacija ne tik nebuvo pripažinta skubota, bet net atmesta.

Betgi Lietuvos darbininkų tas neatbaidė ir sekančiais metais minėti gegužės pirmąją. Pagaliau ir vėlesniais Lietuvos įstatymais toji darbininkų vienybės šventė nebuvo uždrausta, nors policija dėl jos visuomet turėjo rūpesčių.

Dėl tos šventės atsirado provokatoriai iš kairės, tai yra komunistai. Jie jau vėlesniais laikais visuomet mėgindavo tos šventės metu kaip nors sukelti riaušes. Jie mėgindavo daryti demonstracijas, bet į panašias jų demonstracijas susirinkdavo (ir tai tik Kaune) keletas dešimčių pauglių. O SSSR spaudoje visuomet tilpdavo korespondencijos iš Lietuvos apie gausias komunistines demonstracijas, įvykusias Lietuvoje. Darbininkijos plačios masės komunistų demonstracijų vengė.

3.

Trumpai kalbant, tai taip Lietuvos darbo žmonės minėdavo gegužės pirmąją. Iš minėtų faktų numanu, kad Lietuvos darbo žmonės visada budėjo savo luomo reikalų sargyboje ir gerai suprato, kad darbo žmogus visada ir visur greičiau iškovoja geresnes gyvenimo sąlygas, kai jo kraštas yra laisvas, niekeno nevergiamas ir neišnaudojamas. Todėl pažangioji Lietuvos darbininkija, socialdemokratų vedama, visų darbo žmonių pritarimu į savo darbų ir kovos programą pirmoji įrašė Lietuvos valstybės atstatymo būtinumą.

Dabar bolševikų okupuotoje Lietuvoje darbo žmonės išprievartautais turi būtinai dalyvauti gegužės pirmos dienos komunistų ruošiamose iškilmėse ir, eidami pro bolševikų vyriausybės ir komunistų vadų tribūną, šaukti iš anksto nustatytus šūkius.

—o—

Chicagos miesto lietuvių darbo žmonės, prisimindami čia atsiveztus Lietuvos darbininkijos papročius, gegužės pirmos dienos įprasminimą ir jos istorinę reikšmę paminės balandžio 29 d., susirinkę Lietuvių auditorijoje.

Pranešimus padarys Dr. P. Grigaitis ir prof. Dr. A. Garmus. Bus ir daugiau įvairybių. Neabejotina, kam yra brangi visa mūsų tautos kančių kupina praeitis ir kas gyvena geresnės ateities viltimis, tie visi ateis į tos šventės minėjimą.

—P. B.

J. PRONSKUS

DIEVAS, KURIS APVYLĖ

Trijų buv. komunistų ir trijų "bendrakeleivių" pasisakymai

Arthur Koestler
Ignazio Silone
Richard Wright
ir
Andre Gide
Louis Fischer
Stephen Spender

(Tęsinys)

Inteligentas niekuomet negalėjai pasidaryti tikru proletaru, tačiau jo pareiga yra pasidaryti kiek galima panašesniu į proletarą. Kai kurie bandė to pasiekti atsisakydami kaklaryšių, dėvėdami polo megstinius ir juodas panages. Tačiau į tai buvo žiūrima kaip į pamėgdžiojimą bei snobiškumą. Mes nuimetėme nuo savęs visą savo intelektualinį bagažą, lyg panikos pagauti keleiviai laive, pasilikdami tik minimumą pagrindinių frazių, dialektinių tarenų ir marksistinių sakinių, kurie ir sudarė džugošvilėnų žargono tarptautinę "kalbą". Mes stengėmės pasidaryti paprasčiausi paprastapročiai. Intelektualinis savęs iškastravimas buvo būtina kaina, norint pasiekti šiokio tokio panašumo į draugą Ivaną Ivanovičių.

Toliau Koestleris pasakoja apie savo įspūdžius pačiame Sovietų "rojuje", kur jam, kaip karštai tikinčiam pilgrimui, buvo leista įvažiuoti.

Mano kelionė vyko po pramonės centrus Volgos paupiais, vėliau į pietus per Ukrainą ir skersai Užkaukazio respublikas — Gruziją, Armeniją ir Azerbeidžaną iki Baku, tada skersai Kaspijos jūrą, per centrinės Azijos respublikas — Turkmenistaną, Uzbekistaną iki Afganistano sienos; per Taškentą ir skersai Kazakstaną atgal į Maskvą. Ką aš mačiau ir pergyvenau, tai buvo smūgis, kurio pasėkos, taip sakant, pasireiškė tik vėliau. Mano partinis išauklėjimas buvo aprūpinęs mane galvosena su tokiais elastiškais smūgius sugeriančiais buferiais ir elastine apsisaugojimo sistema, jog visa, ką aš mačiau ir girdėjau, automatiškai persiformuodavo taip, kad įteiktų į iš anksto nustatytas mintijimo formas.

Aš kalbėjau rusiškai gana gerai, tačiau, nors keliavau vienas, mažai teturėjau progų praktikuoti savo rusų kalbą su kitais, kaip tik su oficialiais asmenimis; eilinis sovietų pilietis žino, kad kalbėti su svetimšaliu yra tas pat, kas paliesti raupsuotąjį. Tie, kurie pasikalbėjo su manim restorane ar geležinkelio stotyse, vartodavo stereotipuotus "Pravdos" vedamuosius; gaudavosi įspūdis, kad jie kalba skaitydami iš knygos. Visa tai man tuomet atrodė gerai: tai buvo revoliucinės drausmės ir bolševikinio budrumo ženklas. Aš mačiau 1932-33 metų bado pasekmes Ukrainoje: minios žmonių skuduruose išmaldaujančių geležinkelių stotyse, moterys bekeliančios aukštyn prie turtingų namų langų savo badu stimpančius vaikus, su išpūstais lyg būgnai pilvais, didelėmis lavoninėmis galvomis, lyg pagaliais kreivomis kojomis, kurie atrodė tikri embrionai pamerkti alkoholio bonkose; seni žmonės su atšalusiais kojų pirštais, kyšančiais iš nuplyšusių vyžų. Man sakė, kad tie yra "buožės", kurie priešinosi kolektyvizacijai, ir aš buvau patenkintas tais paaiškinimais; jie buvo liaudies priešai, kurie verčiau bevelijo išmaldauti, negu dirbti. Regina viešbutyje Charkove mergina bevalydama mano kambarį apalpo iš bado, menadžeris paaiškino, kad ji yra ką tik atvykusi iš krašto ir per techniską klaidą dar nebuvo gavusi maisto kortelės; aš lengva širdimi priėmiau tą techniską klaidą.

Aš negalėjau nepastebėti aziatiško atsilikimo gyvenime; minių apatiją gatvėse, tramvajuose ir geležinkelių stotyse, neįtikėtinas butų sąlygas, kurios buvo pavertusios visų pramonės miestų gyvenamuosius kvartalus bendru visuotinu laužynu (slums), dvi ir trys šeimos pasidalinę vieną kambarį, perskirtą kabančiais nuo virvių skudurais; kooperatyvų išduodamas bado maisto normas, arba tokius faktus, kad vieno kilogramo sviesto kaina laisvoje rinkoje buvo lygi eilinio darbininko mėnesiniam uždarbiui, pora batų lygi dviejų mėnesių uždarbiui.

Pradžioje aš buvau pritrenktas, kai po vienos mano paskaitos mane paklausė:

"Kai draugas apleidai savo buržuazinę spaudą, ar jums buvo atimta maisto kortelė ir ar jūs tuojau buvote išmestas iš buto?" "Kiek vidutiniai Prancūzijos darbininkų šeimose miršta žmonių badu kasdien: a) krašte, b) miestuose?" Kokiomis priemonėmis mūsų draugai Vakaruose sugebėjo laikinai nukreipti intervencijos karą, kurį finansiniai kapitalistai ruošia su pagalba socialfašistinių darbo klasės išdavikų?"

Tie klausimai visuomet būdavo rūpestingai suformuluoti naujuoju Rusijoje džugošvilinio žargono stiliuje. Po kiek laiko man visa tai pasidarė visiškai natūralu. Tuose klausimuose būdavo po trupinėlį tiesos, bet, žinoma, ji būdavo išpūsta ir supaprastinta pagal priimtos propagandos techniką; bet propaganda buvo būtina, kad Sovietų Sąjunga galėtų išsilaikyti...

Būtinas melas, būtinas šmeižtas, būtinas masių mulkinimas, joms apsaugoti, kad nematytų klaidų, būtina opozicijos grupių ir priešingų klasių likvidacija, būtinas visos gentkartės paaukojimas būsimos gentkartės labui — tai gali atrodyti klaiku, bet tai buvo taip lengva priimti, riedant tiesiu komunistinės tikybos keliu...

Aš tarnavau komunistų partijai septynerius metus — lygiai tokį pat laiką, kurį Jokūbas ganė Labano avis, norėdamas laimėti jo dukters Rachelės ranką. Laikui sučjus, kai nuotaka buvo atvesta į jo tamsią palėpę, Jokūbas tik kitą rytą pamatė, kad jo meilės glamonėsiai atiteko ne jo mylimai gražiajai Rachelei, bet šlykščiai Leah...

Ignazio Silone

Ignazio Silone, gimęs gegužės 1 d. 1900 m., Abruzų kalnų kaime, Italijoje, 1921 m. padėjęs įsteigti Italijos komunistų partiją, redagavęs jos laikraščius "Avangardia" ir "Lavoratore", pasitraukė iš komunistų 1930 m. 1940 m. jis paruošė Italijos socialistų partijai politinę plaformą "Trečias Frontas" ir yra parašęs keletą knygų.

Nupasakojęs sąlygas, privedusias jį pasidaryti kairiuoju, kovas su įsigalinčiu Italijoje fašizmu ir savo laipsnišką perėjimą į komunistinę galvoseną ir pasidarymą žymiu kompartijos bosu, Silone sako:

(Bus daugiau)

ADOMAS JASIŠKIS

ŠALTAI PAGALVOJUS

Republikonų sukeltas krašte triukšmas prieš prezidentą ir jo užsienio reikalams sekretorių ryšy su gen. MacArthuro atleidimu iš jo eitų Azijoje pareigų, jau buvo šiek tiek atvėsęs. Bet taip buvo tik laikinai; jis dabar ir vėl įsisiūbuoja, kai generolas pasiekė Amerikos žemę, kur jam daugely vietų ruošiami iškilmingi sutikimai. Ir, reikia manyti, kad triukšmas pasieks savo kulminacinį tašką, kai MacArthur, abejų kongreso rūmų narių posėdy pasakė kalbą.

Triukšmą krašte kelia ir prezidentą smerkia už gen. MacArthuro atleidimą ne vien republikonų partijos nariai, bet ir eiliniai, šiaip žmonės, jokiai politinei partijai nepriklausą. Tokių ir lietuvių tarpe nemažai tenka sutikti. Republikonai tokiu savo elgesiu kala kapitalą ateinančių metų rinkimams laimėti, todėl jų toks elgesys visai suprantamas. Bet ko siekia visi kiti, talkininkaują republikonams? Aš jų tokio elgesio kitaip negaliu išsiaiškinti, kaip nesusipratimu. O tai pasitaiko gana dažnai, kai įvykius, kokie jie bebūtų, įvertiname įsikarščiavę, ant greitųjų, iš pirmųjų įspūdžių. Vėliau, kai įsikarščiavimas atvėsta, kai tuos pačius įvykius kritiškai pervertiname, šaltai apsvarstome, tai patys įsitikiname, kad pirmieji mūsų sprendimai yra perdėm neteisingi. Tai pažiūrėkime, ar ir dabar taip neatsitiko. Ir tam pamėginkime gen. MacArthuro atleidimo klausimą kritiškai ir šaltai apsvarstyti.

Manau, kad ne tik tarnavusiems kariuomenėje, bet ir visiems kitiems yra aišku, kad kiekvienas karys, neatsižvelgiant kokio laipsnio jis būtų, kokias pareigas beitų, turi būti drausmingas ir paklusnus savo viršininkams, sąžiningai ir su visu savo sumanumu pildyti viršininkų jam duotus įsakymus ir jų nekritikuoti. Jei kuris prasižengia šiems nuostatams, tai vienokiu ar kitokiu būdu yra baudžiamas. Bet ar mūsų mylimas ir gerbiamas gen. MacArthur šimtų nuošimčių buvo toks? Kad jis yra labai ir labai nusipelnęs savo tautai, kad jis yra pats populiariausias žmogus Amerikoje, kad jis geras strategas, gabus karo vadas, kad jį myli ir gerbia ne itk visa Amerikos tauta, bet ir buvę jo priešai, tai yra neužginčijama, ir mes visi su tuo sutinkame. Bet taip pat negalime nesutikti, kad jis paskutiniuoju laiku padarę keletą netaktų ir kad jis nepaklausė savo tiesioginio viršininko—prezidento. Kai jis pirmą kartą Korėjos karo metu pasakė kalbą, kurioje palietė ir dabartinės Amerikos administracijos politiką, ją pakritikavo (kas labai nepatiko sąjungininkams), tai pats jo viršininkas — prezidentas nuvyko pas jį ir įspėjo ateity to nebedaryti — nesakyti politinių kalbų, iš anksto nepasitaręs dėl jų turinio. Bet, nežiūrint į tai, gen. MacArthur ir vėl neseniai išėjo į viešumą su savo politiniais pareiškimais, nesutinkančiais su dabartine vyriausybės politika, sukėlusiais prieš save sąjungininkus. Jis tuo peržengė savo kompetencijos ribas ir nusižengė drausmės nuostatams.

Kad tokia padėtis buvo nenormali, kad taip ilgai tęstis negalėjo, kad ji reikėjo vienokiu ar kitokiu būdu neatidėliojant pakeisti, manau, visi sutinkame. O tai įvykdyti buvo galima tik dviem būdais: sutikti su gen. MacArthuro reiškiama nuomone ir ta prasme pakeisti visą politiką, arba priešingai — nenusileisti generolui ir jį atleisti iš pareigų.

Kad karas Korėjoje neina taip, kaip mums atrodo kad turėtų eiti, kad gen. MacArthuro buvo surištos rankos. Jei jau mums aišku, kad taip kariaujant ne tik karo nelaimėsi, bet ir jo nepabaigsi, tai juo labiau tatai aišku vyriausybei. Bet nežiūrint į tai, ji sutiko su tokia padėtimi, todėl reikia manyti, kad ji taip darė todėl, kad kitos išeities nebuvo, ir kad tokia, mūsų akimis žiūrint, nenormalia padėtimi tikisi atsiekti tikslą, kuris ne tik mums, bet gal ir pačiam generolui dar nematomas.

Amerikos politika yra nustatoma Kongrese, o kas liečia karą Korėjoje ir bendrai Azijoje yra aptarta ir su sąjungininkais. Todėl, aišku, kad jos greitai nepakeisi. Ir ar ji teisinga yra ar ne, parodys tik ateitis. Bet, nežiūrint kokia ji bebūtų, — teisinga, ar ne, — vistiek ne generolo reikalas ją koreguoti. Jei jam atrodė, kad jam duodami įsakymai yra neteisingi, ar duodamomis priemonėmis ir leidžiamomis sąlygomis neįvykdomi, tai jis galėjo pasinaudoti atsistatydinimo teise ir nelaukti, kol bus pašalintas.

Amerika turi ir daugiau panašaus lygio, kaip gen. MacArthur karių (gen. Eisenhoweris), — kurių politiniai įsitikinimai gal ne tik su vyriausybės politika nesutinka, bet gali būti visai priešingi ir paties gen. MacArthuro reiškiamai nuomonei. Tai, jei būtų buvę nusileista gen. MacArthurui, tai tuo pat būtų buvusi suteikta teisė ir visiems kitiems reikšti savo pažiūras viešai — politikuoti. Jei karo vadai pradės politikuoti, tai kasgi bekariaus?

Taigi, šitaip vispusiškai ir kritiškai padėtį beįvertindami, šaltai begalvodami, manau, visi prieisime išvadą, kad prez. Trumanas, atleisdamas gen. MacArthurą iš jo eitų Azijoje pareigų, pasielgė teisingai, ir kad kitaip negalėjo būti.

Reiškiamos nuomonės, kad jeigu jau prezidentas buvo priverstas atleisti MacArthurą, tai galėjęs bent tam pasirinkti kitokį būdą, kad tokis atleidimo būdas, kokį jis panaudojo, generolui yra per skaudus, kad taip galima buvę pasielgti tik su eiliniu kariu, o ne su tokiu, kokiu yra MacArthur.

Taip, su tuo reikia sutikti. Prezidentas, jei būtų norėjęs, tikrai būtų galėjęs šiai operacijai surasti daug švelnesnį būdą, diplomatiškesnį, netaip skaudų ir pačiam generolui ir visai tautai.

Na, bet grįžkime į netolimą praeitį. Kai gen. Raštikis, kuris buvo kariuomenės vadas, parašė Liet. karininkų žurnale "Kardas" straipsnį, kuris nevisai atatiko mūsų tuolaikinės vyriausybės politikos liniją, tai jis tuojau buvo atleistas, nors tada buvo ne karo, o taikos metas. Hitleris savo nepaklusnius karius ne tik nuo einamų pareigų nušalindavo, bet ir iš gyvųjų tarpo. Pagarsėjusiems ir nusipelniusiems, bet jam nebevisai patikimiems maršalams ar generolams pašalinti, jis surengdavo nelaimingą atsitikimą, kokią nors katastrofą, o po to sekdavo iškilmingos laidotuvės, kuriose ir jis pats būdavo atstovaujamas. Stalinas savo nepatikimiems karo vadams suruošia viešus teismus, per kuriuos kaltinamieji viešai prisipažįsta prie jiems primetamų nusikaltimų, ir po to tik gauna kulką į pakaušį. Bet taip daro tik su aukšto laipsnio ir aukštas pareigas ėjusiais kariais, o eiliniai neišgarsėję dingsta savaime iš gyvųjų tarpo. Dabar, palyginę prez. Trumano panaudotą būdą gen. MacArthurui nušalinti nuo pareigų su tik ką aukščiau suminėtais, visi sutiksime, kad jis yra ne tik teisėtas, bet ir švelnus.

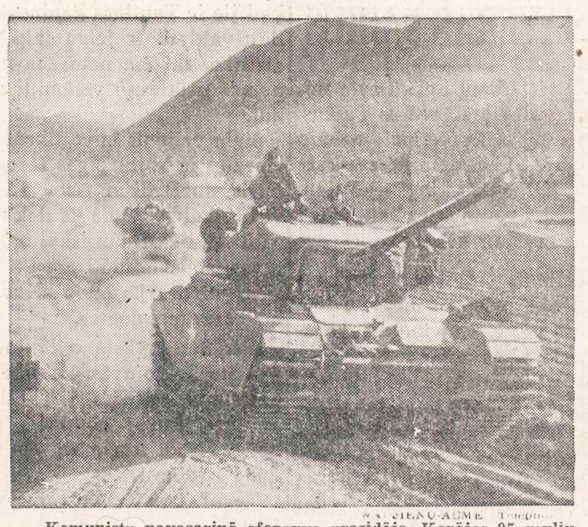

Komunistų pavasarinė ofenzyva prasidėjo. Korėjos 95 mylių fronte sąjungininkų jėgos priverstos yra trauktis. Šioje nuotraukoje yra parodomi britų tankai, kurie bando sulaikyti priešo besiveržimą.

Kritika ir Polemika

NEPARTINIS PARTIŠKUMAS

A. ŽVIRGŽDELIS

Mes dažnai mėgstame kalbėti apie nepriklausomos Lietuvos pasiektus kultūros vaisius, bet tose kalbose ir raštuose daugelio pasigendama pagarbos žmogui (ne vadams ir vadėms. A. Ž.) ir visuomeniškoje veikloje tolerancijos. O gal tai į kultūros lobyną neįeina, gal užtenka tik aukštos mokyklos diplomo? Šia proga norėčiau tautietį J. Cg. paklausti (kartu ir "nepartiškus vienminčius"), ar buvo gerbiamas darbo žmogus arba kitaip politiškai manančio, atseit, kitos politinės srovės įsitikinimai? Ne.

Šių metų balandžio 3 d. Naujienų Nr. 79 J. Cg. pasirodo jau su generolo kepure — ir visiškai be reikalo. Jis užsipuola P. B. dėl paminėtos generolo pavardės, bet citatos nepateikia, o nepateikia dėl to, kad ta citata prieš jį patį kalba. Juk perversmininkai generolo Bulotos kepurę nešiojo kaip didžiausią perversmui priežastį, kuri dabar patiems daro gėdą. Tačiau tai tik prietmonė pamurzinti to meto koalicinę demokratinę vyriausybę, kaip nesugebėjusią sutramdyti politinio chuliganizmo. Dabar, po tokios pamokos, visi lietuviai demokratai pripažįsta, kad to meto vyriausybė nesugebėjo suvaldyti politinių chuliganų, tik ne gatvės, o konspiracijos lizdų, kokie jie bebūtų buvę; tuomet visi norai būtų išnykę ir perversmams daryti, o gatvė savaime būtų susitvarkiusi.

Neturėdamas rimtesnio argumento, J. Cg. bent pasiguodža, girdi, "Gal manoma, kad nuolat badant akis tais kepure ir perversmais tariamieji politiniai priešai labai jaudinasi. Taip neatrodo, gal jie tik nusišypso kaip iš to paukščio, kuris pramokęs keletą žodžių, juos nuolat piktai kartoja". Ir čia "tariamieji politiniai priešai" tik dedasi ramiais, bet netaip yra tikrumoje. Jei taip būtų, tai, kaip pamesta geležėlė gatvėje, kojos paliesta, nebaršktų.

Bendrai J. Cg. pratęs tik kitus išdidžiai ir autoritetingai mokyti, pasiklysta laikotarpyje ir apystovose. Tad patarlina jam geriau įsigilinti ir pažiūrėti į tikrąjį gyvenimo veidrodį, kuriame pamatysit tą "paukštį, kuris pramokęs keletą žodžių, juos nuolat piktai kartoja".

Aklas užsispyrimas

Pasirodo, J. Cg. netiesą pasakė, kad politiniai priešai iš panašių argumentų tik nusišypsoti tegali. Ne su "šypsena" pasirodė J. Vėjas.

Pirmiausia turiu pasakyt tautiečiui, kad ir Jono Auksaburnin gražbylystė Žvirgždelio šiuo atveju nesujaudins. Čia reikalingi faktai ir tik pagrįsti argumentai. Be to, tenka labai suabejoti, ar jam teko daugiau išgyventi bolševikiškos tiranijos, kaip A. Žvirgždeliui. Šiandien galiu tiek tepasakyti: nuo 1940 m. liepos 12 d. iki 1941 m. birželio 23 d. A. Žvirgždeliui teko išbūti Kauno kalėjime ir saugumo rūsyje. Per tą laiką (11 mėn. ir 11 dienų) buvo NKVD tardytas 110 naktų ir neteko daugiau kaip pusės dantų ir kojų visų pirštų nagų. Per tą laiką teko jam matyti ir savų gruodžio 17 d. "narsuolių" kalėjime. Per tą laiką matyti ir patirti įvykiai parodė, kad atspariausiais buvo jauni be atsižymėjimų ir didelių vardų vyrai ir daugumoje darbininkai. Iš sutiktų inteligentų reiškiu pagarbą tik teisių fakl. docentui T. ir 9 pulko jaunam leitenantui. Šie vyrai Sibiro taigose mirs nesugniužusiais lepšiais.

Ne gražbylystė, garsūs šūkavimai bei pasivadinimo etiketė nužymi tėvynės meilę, o darbai. Tad duodamas J. Cg. atsakymą, ir tą jam įstrigusį posakį, "o drąsiam ir priešui keliu kepurę" padariau sąmoningai, be jokių abejojimų iš savo išgyventų patyrimų, o gal iš dalies ir prigimtis mano tokia, kad negerbiu pataikūnų ir ištižėlių. Tad gal dabar bus aiškiau ir J. Vėjui, kad tame rašinyje neturėta tikslo bolševikų tironiją bei jų vadus baltinti, o tik duoti grynus faktus, kad gruodžio 17 d. perversmininkai bei jų užtarėjai tuo kuinu daugiau nebejodinėtų.

Netenka stebėtis, jei įsismaginęs J. Vėjas supūtė ir sulygino K. Požėlą su A. Bimba. Dėl nežinojimo ir nepažinimo bolševikų bei šių asmenų, tautietis J. Vėjas tuo padarė Bimbai didelę garbę. Užtikrinu, kad jei būtų tekę Bimbai stoti į Požėlos vietą, tai tikrai jis būtų pavirtęs amerikoniška skunke. Argi galima priskaityti Bimbai ir jo sėbrams drąsa už jų melą ir šmeižtus, kuomet jie gerai žino, kad nebus baudžiami, o tik riebiai atlyginami? O stebėtis, kad jie buvusį prezidentą K. Grinių fašistu apšmeižė, tai tik naivumas. Tai juk bolševikų amatas ir pareiga niekinti ir šmeižti garbingus vyrus.

Visgi J. Vėjas nors iš dalies pasmerkia gruodžio perversmą, sakydamas, kad "1926 metų gruodžio mėnesio perversmas prieš demokratinę Lietuvos vyriausybę buvo ir paliks nekonstitucinis aktas".

Baigdamas dėkoju už pastabas, nors tie netikslumai faktų esmės nepakeičia, nes ar Karnauskas ar Kranauskas, ar tas įvykis buvo 1937 ar 1938 metais, netaip jau svarbu. ta pačia proga, mandagumas verčia mane atsilyginti padarant pora patikslinimų "Aklas Bešališkumas" autoriui. Cituoju: "Tai ryškus 'bešališko' rašymo pavyzdys: šių eilučių autorius Maskvoje spausdintą 'Priekalą' yra skaitęs 1926 metais". Pastaba: 1926 m. J. Vėjas galėjo skaityti tik "Kibirkštį", kuri bolševikų buvo leidžiama nuo 1924 iki 1926 metų. Gi "Priekalas" buvo išleistas tik 1931 metais. Siūlau J. Vėjui savo atmintim nesivaduoti.

Pradėjo vedybinį gyvenimą

Balandžio 21 d. p. Milaševičius susituokė su S. Kanaputė. Civilinės jungtuvės atliktos pas teisėją.

P. Milasevičius yra pažangus ir susipratęs žmogus, plačiai žinomas šiaurinės dalies gyventojų tarpe. S. Kanaputė yra gimusi ir užaugusi Chicagoj. Sofiją pažįstu nuo jos septynerių metų amžiaus. Tai mandagi ir gražiai išauklėta mergaitė.

Dabar Milaševičiai gyvens nuosavam 11 butų name, 4207 N. Linder St.

Linkiu jaunavedžiams laimingo vedybinio gyvenimo.

O. Sudeikienė

Apdrausti namų darbininkai

Daugiau kaip 15,000 Chicagos srities namų ruošos darbininkų buvo įtraukti į socialinį draudimą (social security) pagal naująjį draudimo įstatymą. Šie darbininkai tai tarnaitės, skalbėjos, sodininkai ir kt.

PASIMATYKITE SU STANLEY LITVINU

APIE JŪSŲ INSULIACIJOS PROBLEMAS.—DABAR YRA LAIKAS ĮRENGTI SAVO NAMĄ ŽIEMAI.

MES TURIME IŠDIRBTĄ REPUTACIJĄ PILNO PASIRINKIMO A-1 RŪŠIES STAKO LENTŲ IR NAMAMS MATERIOLŲ.

CARR - MOODY LUMBER COMPANY

3039 So. Halsted St. Tel. VIctory 2-1272

STANLEY LITWINAS, Mgr. — LIETUVIAI SALESMONAI.

NELAUKITE—

RYTOJ GALI BUTI PERVĖLU!

Jei norite užsitikrinti nuo ugnies namus, baldus, automobilius, ar šiaip ką apdrausti, reikalaukite agento, arba brokerio, kad jis parūpintų jums polisą per mūsų kompaniją. Nelaimei ištikus, neturėsite jokių nemalonumų.

"Mes esame pirmaklasiai nariai Chicago Board of Underwriters"

O'MALLEY & McKAY, Inc

222 WEST ADAMS STREET KAMBARYS 1043

Telefonas CEntral 6-5208

Generaliai Agentai Šių Kompanijų:
COLUMBIA INSURANCE COMPANY
PEARL ASSURANCE COMPANY
LUMBERMEN'S INSURANCE COMPANY
MASSACHUSETTS FIRE & MARINE INSURANCE CO.
MICHIGAN FIRE & MARINE INSURANCE COMPANY
AMERICAN AUTOMOBILE INSURANCE CO.
MASSACHUSETTS BONDING & INSURANCE CO.

ATEIVIS SPECIALISTAS LAIKRODININKAS taiso įvairiausių firmų ir sunkiai pataisomus laikrodžius. Daug metų dirbo Lietuvoje ir Vokietijoje. Turi gerus pažymėjimus. Savo moderniškoj dirbtuvėj turi pakankamai dalių Europos ir Amerikos laikrodžiams. Darbas sąžiningas, nebrangus.

JONAS ŠVELNYS, 6533 S. Fairfield Ave., Chicago 29, Ill. (Marquette Pk. prie Californijos) Tel. WAlbrook 5-9524. Laikinai įėjimas iš kiemo.

BRING SPRINGTIME INTO YOUR HOME

Lovely PRINTS and FABRICS

all kinds to suit your every need and purse . . .

CUSTOM MADE

SLIP COVERS

Chair . . $29.95

Sofa . . $44.75

DRAPES

$8.00 Each Panel

Each Panel 90" long.

Comfort Covers $4.98

Mattress Covers $3.19

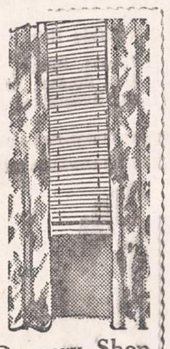

Wil's Curtain & Drapery Shop

4174 Archer Avenue

Atviros Kojų Žaizdos Gali Būti Išgydytos

Kam kentėti ir nemiegoti per naktis, jei jus galite to išvengti. Pabandykit BOROCYL OINTMENT. Jos pagelbėjo daugeliui žmonių. BOROCYL OINTMENT pašalina skausmus, niežiejimą, deginimą ir pagelbsti gijimui. Taipgi vartojamos nuo eczema nudegimų ir kitų odos ligų. Kaina $1.50. Siuskit Money Orderį arba nuvykite į:

BOROCYL CO., 1241 NO. ASHLAND AVE. CHICAGO 22, ILLINOIS

PRIVERSTINAS IŠPARDAVIMAS TIK PER 10 DIENŲ

ATSINEŠK ŠĮ APGARSINIMĄ GAUSI DYKAI OPERA GLASSES ARBA PINIGINĘ.

14 karatų geltonas, 12 size Veresta Elgin 17 akmenų kišeninis laikrodis, vertės $58.00, už $29.00

14 karatų 16 size geltono aukso, 21 akmenų Burlington Railroad kišeninis laikrodis, buvo $96.00, dabar už $48.00

14 karatų, size O, Elgin auksinis moteriškas laikrodėlis, buvo $39.00, dabar už $19.50

Elgin 15 akmenų Gold Filled laikrodis, vertės $37.00, už $14.50

Illinois 12 size, 17 akmenų, Gold Filled laikrodis, buvo $29.00, dabar $15.00

Waltham 7 akmenų Gold Filled open face laikrodis, buvo $24.00, dabar $12.25

Elgin 18 size, 15 akmenų Gold Filled laikrodis, buvo $26.00, dabar už $13.00

Odiniai dirželiai dėl rankinių laikrodėlių, po ..... 25c.

Gold Filled retežėlis dėl laikrodėlių, po $1.35

Moteriškas rankinis laikrodėlis, 15 akm., Gold Filled, buvo $21.00, dabar $9.75

Vyriškas rankinis laikrodėlis, buvo $24.00, dabar $12.00

Vyriškas kariškas nikelinis laikrodėlis, 15 akmenų, už $8.90

Rankinis Ingersoll laikrodėlis, buvo $4.95, dabar $2.95

Mickey Mouse rankinis laikrodėlis, buvo $6.95, dabar $3.95

Darbiniai laikrodėliai po $1.95

Alarm Clock-žadintuvas $1.49

Auksinis žiedas, 10 karatų aukso, spalvuota akutė, buvo $7.00, dabar $2.95

Vyriški žiedai su gražia akute, vertės $19.00, už $5.50

14 kar. su deimanto chip žiedas, buvo $10.00, po $3.95

14 kar. deimantinis žiedas, 5 pt., vertės $22.00, už $9.95

3 eilių perlai, vertės $12, už $5.95

Deimantinis vieno karato žiedas, vertės $300.00, už $129.00

8 deimantų žiedas ir perlai, deimantai po 10 points, 90 points beveik karatas, vertės $310, už $138.00

4 karatų deimantas, priverstina parduoti $495.00

JOS. F. BUDRIK, Inc.

JEWELRY DEPARTAMENTAS

Sykiu su Didžiule Rakandų Krautuve

3241 SO. HALSTED STREET

Atdara pirmadienio ir ketvirtadienio vakarais iki 9:30 P. M.

ŠIUNTINIAI Į LIETUVĄ

visus mokesčius čia sumokėjus

100% apdrausta

DRABUŽIAI GYDUOLĖS ir t. t.

Jūsų giminės gauna be jokių jiems išlaidų

CENTRAL PARCEL SERVICE, INC.

220 SO. STATE ST., CHICAGO

Tel WAbash 2-9354

Atdara šeštadien. iki 1:30 popiet

Garsinkitės 'N-nose'

IŠ LIETUVIŲ GYVENIMO

Tautinių Kapinių susirinkimas

Šį sekmadienį, balandžio 29 dieną, 1 valandą po pietų Lietuvių Auditorijoje, 3133 South Halsted Street, įvyks Tautinių Kapinių sklypų (lotų) savininkų susirinkimas, kuriame bus renkami darbininkai Kapų Puošimo Dienos apvaikščiojimui ir piknikui tvarkyti.

Visi sklypų savininkai kviečiami aktyviai dalyvauti sekmadienio susirinkime.

Antanas Narbutas

DĖMESIO!

Tremtinis **Antanas Barvydis** atidarė naują batų taisymo ir naujų užsakymų dirbtuvę. Ilgametis patyrimas. Prašau atsilankyti.

751 WEST 32nd STREET
Kampinis namas Halsted Street.
CHICAGO 16, ILLINOIS

Motinoms aukos jau plaukia!

Vargšėms motinoms tremtyje sušelpti Motinos Dienos proga pirmieji atsiuntė aukas:

S.L.A. moterų 208 skyrius Chicagoje — $15.00; New Jersey Lietuvių Taryba — $50.00; A. K. Losius, Athol, Mass. — $2.00.

Patersono BALF-o skyriaus nariai 1951 m. balandžio 15 dienos susirinkime suaukavo tam tikslui $30.00 ir prižadėjo iš kitų vietinių organizacijų ir asmenų daugiau aukų surinkti.

Visos tam tikslui surinktos aukos tuojau bus išsiųstos į Vokietiją.

Visuomenė prašoma dosniai aukoti šiam kilniam tikslui.

Aukas siųskite:
United Lithuanian Relief Fund of America, Inc., 105 Grand St., Brooklyn 11, N. Y.

Darbo žmonių siekimai

Lietuvių socialdemokratų rengiamam višam susirinkime rytoj, balandžio 29 d., Chicagos Lietuvių Auditorijoje, Dr. P. Grigaitis kalbės tema: **"Pasaulis Kryžkelėje — ir Darbo Žmonių Uždaviniai".**

Svarbesnieji jo kalbos punktai bus šie:

(1) Šių dienų pasaulio krizė;
(2) Pasiruošimai taikai ar naujam pasaulio karui?
(3) Socialinės kovos Vakaruose ir Rytuose;
(4) Tarptautinis darbininkų sąjūdis: Internacionalų Istorija;
(5) Socializmo teorija ir praktika;
(6) Demokratinis socializmas ir totalitarinis komunizmas;
(7) Asmens teisės visuomenėje;
(8) Žvilgsnis į ateitį.

Susirinkimas prasidės 1:30 val. popiet. Įėjimas nemokamas. Visi, kuriems įdomu pasiklausyti, kviečiami ateiti.

Komitetas

Ateinantį pirmadienį 1,215 Chicagos policijos detektyvų pradės pasitobulinimo kursus. Per 2 savaites jie papildys savo žinias kriminologijos srityje. Jie mokysis sekimo, pranešimų rašymo, liudininkų ir įtariamųjų klausinėjimo, rinkimo įrodymų ir kt. Iš dėstytojų bus ir J. Moris, baigęs FBI krašto akademiją.

KSAVERAS ŠAIKUS

Ketvirtadienį anksti rytą mirė ligoninėje Ksaveras Šaikus. Jau kurį laiką velionis nekaip jautėsi. Pagaliau jo sveikata tiek pablogėjo, jog teko jam vykti į ligoninę. Tačiau ir ten pagalbos jau nebebuvo.

Velionis Šaikus atvyko į Ameriką prieš 43 metus. Atvyko jis į šį kraštą jau atsitarnavęs rusų kariuomenėje.

Tais laikais lietuvių judėjimas Amerikoje buvo labai gyvas. Kūrėsi įvairių įvairiausios organizacijos—pašalpinės, politinės ir meninės. Į tą lietuvių judėjimą įsitraukė ir velionis Šaikus, kuris jau tada buvo pusėtinai išsilavinęs. Per eilę metų jis priklausė 81 socialistų kuopai, kuri turėjo ir savo chorą. Velionis labai mėgo dainas ir turėjo neblogą balsą. Tad ir kuopos chore jis visą laiką dainavo. Vėliau, kai kuopa likvidavosi, jis dainavo Pirmyn ir Chicagos vyrų choruose.

Po Pirmojo pasaulinio karo velionis buvo nuvykęs į Lietuvą ir ten planavo apsigyventi. Tačiau, kaip sakoma, jis ten neprigijo: po poros metų vėl grįžo į Chicago ir pasiliko joje iki mirties.

Iki pat savo paskutinės ligos velionis nepaliovė veikęs. Ypač jis daug veikė Tautinių kapinių valdyboje, ten vesdamas griežtą kovą su Maskvos garbintojais. Vienu laiku raudonieji buvo labai apsėdę Tautines kapines, kur jie buvo pradėję paminklus kūjais ir piautuvais puošti. Pačioje vadovybėje jie turėjo nemažai įtakos. Vienu laiku tad atrodė, kad jie ir Tautines kapines gali užvaldyti. Ir jeigu taip neatsitiko, tai čia nemažas nuopelnas priklauso velioniui Šaikui.

Šiaip velionis buvo tikrai susipratęs ir kultūringas žmogus, kuris nuoširdžiai rėmė Lietuvos reikalus. Rėmė jis tiek morališkai, tiek finansiškai ir Lietuvos išlaisvinimo bylą. Iki pat savo mirties jis buvo "Naujienų" korespondentas.

Šiandien įvyksta velionio Ks. Šaikaus laidotuvės. Draugai ir pažįstami nulydės į Tautines kapines, kurių labui jis tiek daug dirbo, kuriomis jis tiek daug rūpinosi.

Tegul jam būna ramu ten ilsėtis!..

K.

Suvalkiečių Draugijos choro reikalai

Chicagos Lietuvių Suvalkiečių Draugijos Choro iškilmingas parengimas įvyks šį vakarą Marquette Parko parapijos salėje, 6820 So. Washtenaw g. Pradžia 6 val.

Choras tikisi susilaukti daug svečių į savo parengimą, todėl ir programą paruošė turtingą bei įdomią. Tai įrodė praeito trečiadienio generalinės pamokos. "Vestuvinės iškilmės" komedijos vaidintojai savo uždavinį atliko labai gerai. Draugijos choras irgi gerai sudainavo dainas, skirtas šiam vakarui, o apie merginų skaičių šokį arba choro kvarteta tai tegali būti be kalbos — bus atlikta puikiai.

Tad gerbiamieji lietuviai — lietuvaitės prašome atvyktį salėn pamatyti programą ir bendrai pasilinksminti. Daugiau žinių apie šį choro vakarą rasite šios dienos "Naujienose" choro skelbime.

Reporteris

SUSIRINKIMŲ IR PARENGIMŲ PRANEŠIMAI

DRAUGYSTĖ Šv. Antano iš Padvos rengia vakarą su programa sekmadienį, balandžio 29 d. 5 val. vakare Dievo Apveizdos parapijos mokyklos svetainėje, prie 18th ir S. Union Ave. Programoje dainos, muzika ir šokiai.

Karo tarnybon išėjusiam draugui kasdien laiško nerašysi, bet tamstos užsakytos NAUJIENOS pasieks jį kiekvieną dieną. Kodėl jam dienraščio neužsakai?

PETRAS KALNIS
Gyveno 1858 W. 14th St.
Tel. FRontier 6-0558.

Mirė 1951 m. balandžio 25 d., 8:30 val. vakare, sulaukęs 65 metų amžiaus. Gimęs Lietuvoje, Telšių apskr. ir parap.

Amerikoje išgyveno 42 m.

Paliko nuliūdę: brolis Kazimieras ir brolienė Petronelė; brolio sūnus Kazimieras ir jo šeima; sesuo Ona Krywaszynski ir švogeris Antanas; sesers sūnus Walter ir jo šeima; sesers dukterys: Stella Karp ir Olga Barkauskas ir jų šeimos, ir kiti giminės, draugai ir pažįstami.

Priklausė prie Chicagos Lietuvių Draugijos, Liet. Piliečių Darbininkų Pašalpos Klubo ir Tėvų Marijonų garbės narys.

Kūnas pašarvotas Lachawicz koplyčioj, 2314 W. 23rd Place.

Laidotuvės įvyks pirmadienį, balandžio 30 d., 8:30 val. ryto iš koplyčios į Aušros Vartų parapijos bažnyčią, o po gedulingų pamaldų bus nulydėtas į Šv. Kazimiero kapines.

Visi a. a. Petro Kalnio giminės, draugai ir pažįstami nuoširdžiai kviečiami dalyvauti laidotuvėse ir suteikti jam paskutinį patarnavimą ir atsisveikinimą. Nuliūdę lieka:

Brolis, Brolienė, Sesuo, Švogeris, Sesers Sūnus, Sesers Dukterys, Brolio Sūnus ir Giminės.

Laid. direkt. Lachawicz ir Sūnus. Tel. VIrginia 7-6672.

JULIUS JACUNSKI
Wisconsin Rapids, Wis.
Seniau gyveno Chicago, Melrose Park ir Maywood, Ill.

Mirė 1951 m. balandžio 22 d., 3:00 val. ryte Wisconsin Rapids, Wis., sulaukęs 68 m. amžiaus. Gimęs Lietuvoje, Kedainių apskr., Krakių parap., Medininkų kaime.

Amerikoje išgyveno 45 m.

Paliko nuliūdę: žmona Elizabeth, pagal tėvus Aleshunas; 3 sūnūs: Joe, marti Betty, Julius, marti Marie, Victor, marti Elaine; duktė Bernice, žentas John Amundson; 7 anūkai, švogerka ir švogeris Mr. ir Mrs. Louis Černauskai, jų sūnus ir marti Mr. ir Mrs. Joe Černauskai, ir kiti giminės, draugai ir pažįstami.

Kūnas pašarvotas namuose, Wisconsin Rapids, Wis.

Laidotuvės įvyko balandžio 24 dieną iš namų į St. Peter ir Paul bažnyčią, o po gedulingų pamaldų buvo nulydėtas į vietines Calvary kapines.

Nuliūdę lieka:

Žmona, Sūnūs, Duktė, Marčios, Žentas, Anūkai, Švogeris, Švogerkos ir Giminės.

---

a. ✚ a.

DOMICELĖ SNIRIENĖ,
pagal tėvus Valogaitė
Gyveno 929 W. 33rd St.

Mirė 1951 m., balandžio 27 d., 8:15 val. ryto, sulaukusi pusės amžiaus. Gimusi Lietuvoje, Ukmergės apskr., Balninkų parap., Kazliškių kaime. Amerikoje išgyveno 40 metų.

Paliko nuliūdę: 3 sūnūs: Ralph, Edward ir Walter ir marti Elzbieta; anūkė Petronėlė; brolis Walter Valanga ir brolienė Ona ir jų šeima; 2 seserys: Ona Valoga ir šeima, Gary, Ind., Veronika Vaisytis ir švogeris Povilas ir šeima, Cleveland, Ohio ir kiti giminės, draugai ir pažįstami.

Priklausė prie Tretininkų Apaštalystės Maldos; Gyvojo ir Amžinojo Rožančiaus ir Šv. Kazimiero Akademijos Rėmėjų.

Kūnas pašarvotas Antano M. Phillips kopl., 3307 South Lituanica Ave. Laidotuvės įvyks antradienį, gegužės 1 dieną, 8:00 val. ryto iš koplyčios į Šv. Jurgio parap. bažnyčią, o po gedulingų pamaldų bus nulydėta į Šv. Kazimiero kapines.

Visi a. a. Domicelės Snirienės giminės, draugai ir pažįstami nuoširdžiai kviečiami dalyvauti laidotuvėse ir suteikti jai paskutinį patarnavimą ir atsisveikinimą.

Nuliūdę lieka:

Sūnus, Marti, Anūkė, Brolis, Brolienė, Seserys, Švogeris ir Giminės.

Laid. Direkt. Antanas M. Phillips, Tel. YArds 7-3401.

PADĖKA

a. ✚ a.

JONAS A. RIMKUS

Mirė 1951 m. balandžio 21 d., ir palaidotas tapo balandžio 25 dieną, o dabar ilsis Šv. Kazimiero kapinėse, amžinai nutilęs ir negalėdamas atsidėkoti tiems, kurie suteikė jam paskutinį patarnavimą ir palydėjo jį į tą neišvengiamą amžinybės vietą.

Mes atmindami ir apgailėdami jo prasišalinimą iš mūsų tarpo, reiškiame giliausią padėką dalyvavusiems laidotuvėse žmonėms ir suteikusiems vainikus draugams. Dėkojame mūsų dvasiškiems tėvams: kun. klebonui B. Urbai, kun. A. Valančiui ir kun. J. Prunskiui, kurie atlaikė įspūdingas pamaldas už jo sielą; dėkojame graboriui Jurgiui F. Rudminui, kuris savu geru ir mandagiu patarnavimu garbingai nulydėjo jį į amžinastį, o mums palengvino perkęsti nuliūdimą ir rūpesčius, dėkojame grabnešiams ir visiems gėlių bei Šv. Mišių aukotojams ir, pagaliau, dėkojame visiems dalyvavusiems laidotuvėse žmonėms; o tau, mūsų mylimas broli, sakome: ilsėkis šaltoj žemėje.

Nuliūdę lieka: Brolis, Pusbroliai ir jų šeimos.

XAVERAS SHAIKUS
Gyveno 1508 No. Leavitt St.

Mirė 1951 m. balandžio 26 d., 2:00 val. ryto, sulaukęs pusės amžiaus. Gimęs Lietuvoje, Zarasų apskrityje, Antalieptės parapijoje, Guntulių vienkiemy.

Amerikoje išgyveno 43 metus.

Paliko nuliūdę: du broliai: Robert ir brolienė Vincenta, Balys ir brolienė Gabrietta; du pusbroliai: Mike Matulis, Juozapas Lileika, jo šeima, ir kiti giminės, draugai ir pažįstami. Lietuvoje liko sesuo Marijona Melinis, švogeris ir jų šeima.

Priklausė prie Chicagos Lietuvių Draugijos, SLA 226 kuopos, Pirmyn Choro ir Amalgamated Clothiers Union.

Kūnas pašarvotas koplyčioje, 1440 No. Western Ave.

Laidotuvės įvyks šeštadienį, balandžio 28 dieną, 1:30 valandą po pietų. Iš koplyčios bus nulydėtas į Lietuvių Tautines kapines.

Visi a. a. Xavero Shaikaus giminės, draugai ir pažįstami nuoširdžiai kviečiami dalyvauti laidotuvėse ir suteikti jam paskutinį patarnavimą ir atsisveikinmą. Nuliūdę lieka:

Broliai, Brolienės, Pusbroliai ir Giminės.

Laidotuvių direktorius J. Liulevičius. Tel. LAfayette 3-3572.

KAZIMIERA EVANAUSKAS (EVANS)
(PAGAL TĖVUS PETRAIČIUKĖ)
GYVENO 3959 ARCHER AVENUE
Telefonas REpublic 7-8600

Mirė 1951 m. balandžio 27 dieną, 9:00 val. ryto, sulaukus pusės amžiaus. Gimus Lietuvoje, Panevėžio apskrityje, Krekenavos parapijoje, Žydelių kaime.

Paliko nuliūdę: vyras Jurgis; 2 dukterys: Veronika Lorenz, žentas Jerry ir Tillie; 2 sūnūs: Laidotuvių Direktorius John Evans ir marti Eleanor, ir Charles; 6 anūkai: augintinė brolio duktė Elizabeth Petraitis; brolis Dominikas Petraitis, brolienė Rozalija ir jų šeima; brolienė Ona Petraitienė ir jos šeima, ir kiti giminės, draugai ir pažįstami.

Priklausė prie Chicago Lietuvių Draugijos, Upytės Draugijos ir Utenos Draugijos.

Kūnas pašarvotas pas sūnų, Mažeika ir Evans koplyčioje, 6845 South Western Avenue.

Laidotuvės įvyks antradienį, gegužės 1 d., 8:30 val. ryto iš koplyčios į Nekalto Prasidėjimo Panelės Šv. parapijos bažnyčią, o po gedulingų pamaldų bus nulydėta į Šv. Kazimiero kapines.

Visi a. a. Kazimieros Evanauskas giminės, draugai ir pažįstami nuoširdžiai kviečiami dalyvauti laidotuvėse ir suteikti jai paskutinį patarnavimą ir atsisveikinimą. Nuliūdę lieka:

Vyras, Dukterys, Žentas, Sūnūs, Marti, Anūkai, Brolis, Brolienės, Brolio Duktė ir Giminės.

Telefonas: REpublic 7-8600.

A. PETKUS
LAIDOTUVIŲ DIREKTORIUS
6812 So. Western Avenue
TELEFONAS GROVEHILL 6-0142
1410 South 50th Avenue
TELEFONAS TOWNHALL 3-2109 CICERO, ILLINOIS
KOPLYČIOS VISOSE MIESTO DALYSE

LIUDĖSIO VALANDOJ
Šaukite
MAŽEIKA & EVANS
LAIDOTUVIŲ DIREKTORIAI
6845 So. Western Ave. Air Conditioned Chapel and
REpublic 7-8600-8601 Parking Facilities.
Tiems, kurie gyvena kitose miesto dalyse rausime koplyčią arčiau jusų namų

John F. Eudeikis
LAIDOTUVIŲ DIREKTORIUS
SENIAUSIA IR DIDŽIAUSIA LAIDOJIMO ĮSTAIGA
AMBULANCE DIENĄ IR NAKTĮ
4605-07 SO. HERMITAGE AVE.
Visi Tel. YArds 7-1741-1742
★
4330-34 SO. CALIFORNIA AVE.
Telefonas LAfayette 3-0727
MODERNIŠKOS AIR-CONDITIONED KOPLYČIOS
Mūsų radio programai šeštadieniais 9:15 ryto iš WGES 1390 kil.

NARIAI
Chicagos
Lietuvių
Direktorių
Asociacijos

AMBULANCE PATARNAVIMAS DIENĄ IR NAKTĮ
★
TURIME KOPLYČIAS VISOSE MIESTO DALYSE

P. J. RIDIKAS
3354 S. HALSTED STREET Phone YArds 7-1911

LEONARDAS A. EZERSKIS
1646 W. 46th STREET Phone YArds 7-0781

LACHAWICZ IR SUNUS
TEL. VIRGINIA 7-6672 and 6673
2314 W. 23rd PLACE 10756 S. MICHIGAN AVE.

L. BUKAUSKAS
10821 S. MICHIGAN AVE. Phone PUllman 5-9661

ANTANAS M. PHILLIPS
3307 LITUANICA AVE. Phone YArds 7-3401

PETRAS P. GURSKIS
659 WEST 18th STREET Phone SEeley 3-5711

ALFRED VASAITIS
1446 S. 50th AVE., CICERO, ILL. Tel. OLympic 2-1003

J. LIULEVIČIUS
4348 S. CALIFORNIA AVE. Phone LAfayette 3-3572

GEORGE F. RUDMIN
3319 S. LITUANICA AVE. Tel. YArds 7-1138-1139

URBA Gėlės Mylintiems, Vestuvėms, Bankietams, Laidotuvėms, Papuošimams
GĖLININKAS
4180 Archer Avenue
Phone: LA 3-5800 arba 3.5870

LOVEIKIS Siunčiam Gėles Telegramu į Visas Pasaulio Dalis
KVIETKININKAS
Gėlės Vestuvėms, Bankietams ir Pagrabams.
3316 SO. HALSTED ST.
Tel. YArds 7-7308

GUŽAUSKŲ
BEVERLY HILLS GĖLINYČIA
Gražiausios gėlės dėl vestuvių, bankietų, laidotuvėms ir dėl kitų visokių papuošimų.
6901 SO. WENTWORTH AVE.
Telef.: ST 3-2454 ir HU 3-2224

GĖLININKAS
(PUTRAMENTAS)
Linksmumo ar liūdesio valandoje Gražiausios Gėlės ir Vainikai. Reikale pašaukite: atvyksim į jūsų namus su vainikų paveikslais išsirinkt.
ROY R. PETRO (Putramentas)
5519 So. Harlem Avenue
POrtsmouth 7-9020.

77 METUS BIZNĮ DARANTI
E. WUNDERLICH GRANITE CO.
siulo geriausios rūšies Montello, Rock of Ages, Westervik (juodojo Švedijos) granito paminklus.
Kreipkitės į mūsų atstovą
Antaną Tamkevičią
7241 S. Troy St., Chicago, Ill.
Tel.: WAlbrook 5-6326
tarkitės su juo, ir paminklas bus nuvežtas į bet kurias kapines.
Visai prie Lietuvių Tautinių Kapinių, Keane Ave. (Telef.: Willow Springs 959), galite pamatyti baigtus mūsų paminklus ir pasirinkti patį mėgiamiausią.

Pirkite iš Lietuviškos Paminklų Dirbtuvės
Dabar yra tinkamas laikas užsisakyti gražų paminklą arba koplyčią (Mausoleum) ant savo mylimo asmens kapo tiesiai iš mūsų paminklų dirbtuvės.
BITTIN IR KAMENSKY ekspertų darbas yra paremtas 45 metų patyrimu. Mūsų paminklų dirbtuvė yra atdara visuomet.
PAMINKLUS PRISTATOME Į VISAS KAPINES ARTI AR TOLI.
Bittin and Kamensky Monument Works
3938 W. 111th Street — Tel.: BEverly 8-0005

PINEBERGIETIS

PABALTIJO UNIVERSITETĄ PRISIMINUS

(Tęsinys)

Akademinis gyvenimas užvirė pilnas darbingos, o neretai ir entuziastingos nuotaikos. Hamburgo miesto istorijos muziejaus rūmuose, paremontuotuose ir vestibiulyje trijų tautų herbais ir 8 fakultetų emblemomis išpuoštuose, pirmą, o gal ir vieninteį kartą istorijoje suskambo lietuvių, latvių ir estų profesorių paskaitos, dėstomos pabaltiečių jaunimui ne tik vokiečių kalba, — t. y., praktiškai anuo metu pabaltiečiams tremtiniams tarpusavio susižinojimui patogiausia kalba, — bet ir gimtosiomis kalbomis; jomis buvo dėstomi kai kurie paraleliniai kursai vienos kurios tautybės studentams, o taip pat gimtųjų kalbų ir literatūrų kursai. Gyvas judėjimas buvo ir universitetinėje stovykloje, kuri buvo įkurdinta vadinamajame Zoolageryje (Hamburgo centre esančiame), kur kadaise buvusių kapinių sklype karo metu buvo pristatyta darbininkams paprastučių barakų. Ir taip mūsiškiams prisiėjo tęsti universitetines tradicijas, persikėlus, vaizdingu prof. M. Biržiškos pasakymu, iš Vilniaus baroko į Hamburgo barakus. Prie stovyklos vartų šalia britų vėliavos plėvesavo Pabaltijo universiteto vėliava, kurioje baltame dugne trys aukso spalvos lygiagretės linijos simbolizavo darnų bendradarbiavimą trijų tautų, likimo čia atblokštų nuo gimtųjų bangotosios Baltijos krantų.

4. Darbo sąlygos

Sunki betgi buvo darbo pradžia; auditorijos nebaigtos įrengti ir šaltos, laboratorijų nebuvo, knygų stigo, mokslo priemonių trūko, net ir rašomosios medžiagos nebuvo pakankamai. Energingai imtasi nugalėti sunkumus. Išsirūpinus popieriaus, buvo athektografuota keliasdešimt skaitomų kursų konspektų. Pradėta organizuoti sava biblioteka, gaunant iš visur knygų dovanų. Studentams technikams įrengtos braižyklos. Svarbiausia gi susitarta su Hamburgo vokiečių universitetu, kuris palankiai leido naudotis biblioteka ir kai kuriais mokslo institutais. Pabaltijo universiteto mokymo darbas galėjo būti dirbamas.

Sunkino jį betgi dar ir nelengvos stovyklinio gyvenimo sąlygos. Menkučiai lentiniai barakai, žiemą sunkiai apšildomi, labai apleisti ir tirštai apgyvendinti labai trukdė ramų mokslo ir mokymo darbą. Pažymėtina buvo dar ir tai, kad lyg tyčia maistas ir aprūpinimas drabužiais buvo aiškiai blogesnis kaip daugumoje kitų eilinių stovyklų. Tad vienas kitas ir nesiryžo įsijungti į universiteto darbą, Kudirkos žodžiais betariant, dėl gardaus valgio šaukšto, tiesiogine to žodžio prasme. Betgi daugumo tai neatbaidė. Vienas kitas atvažinėdavo net iš amerikiečių ar prancūzų zonų, nepabijodami nei tolimos kelionės vargingumo nei galimų nemalonumų, važiuojant dažniausiai be sunkiai gaunamų leidimų per zonų sieną.

5. Studentai ir universiteto vardas

Studentų skaičius buvo palyginti nemažas. Jis greitai pasiekė, o kurį laiką net ir viršijo 1000. Tik jau vėliau, pakilus emigracijos į užjūrius bangai, studentų skaičius ėmė smarkiai kristi. Estų, lietuvių ir latvių studentų skaičius apytikriai imant santykiavo kaip 1:2:4. Tai maždaug atitiko ir tų tautų skaičiaus santykį britų okupacinėje zonoje.

Dėl žiemos meto sąlygų ir kitų priežasčių negalėjus padaryti iškilmingo akto, universitetui darbą pradedant, juo buvo pradėtas gegužės 25—26 d. surengtoji universiteto pavasario šventė. Akto metu be prezidento ir rektorių sveikinimo žodį tarė ir Hamburgo britų karinės valdžios atstovas. Šventės metu buvo suorganizuota kukli trijų tautų meno ir knygos paroda, koncertas, pabaltiečių literatūros vakaras ir studentų sporto varžybos. Nuotaika buvo tikrai studentiškai pavasariška, ir nevienam prisiminė gražūs universitetiniai laikai savose tėvynėse.

Tuo tarpu ėmė tačiau rodytis ir tamsūs debesėliai gražiai besidarbuojančio universiteto padangėje. Oficialiosios įstaigos, kurioms buvo atiduota tremtinių priežiūra ir globa, sumanė tokį mums reikšmingą Pabaltijo universiteto vardą pakeisti kanceliariškai bespalviu D. P. studijų centro pavadinimu. Žinoma, pavadinimas nėra esminis dalykas, bet čia slypėjo ir kai kas svarbesnio, būtent, nenoras pripažinti šiai institucijai universitetinio pobūdžio ir lygmens. Visa tai buvo netikėta, nes anksčiau, universitetą dar tebeorganizuojant ir jau įsteigus, pačių britų ir UNRRA'os įstaigų buvo vartojamas tik Baltic University ar, prisiderinant prie D. P. stovyklinio gyvenimo terminologijos, Baltic Camp University pavadinimai. Tai buvo savaime suprantama, nes juk gi ne kam kitam, o tik Pabaltijo universitetui prašyta leidimo, ir jis buvo gautas. Universiteto vadovybei priešinantis reformoms, buvo leista bent laikinai pasilaikyti universiteto vardą, bet žodis "Baltic" turėjo būti nedelsiant išmestas, kaip aiškinta, dėl politinių sumetimų. Ir taip birželio mėn. po pirmųjų trumpų tarpsemestrinių atostogų grįžę studentai jau rado iškabose prie įėjimo į universiteto rūmus ir universitetinę stovyklą žodį "Baltic" užteptą ir užrašą pakeistą į "H. (t. y., Hamburg) D. P. University". Kiek vėliau, liepos mėn., per konferenciją su atitinkamomis britų okupacinės valdžios įstaigomis, universiteto atstovai buvo įspėti nedaryti sau kokių iliuzijų dėl universiteto, o ribotis studentų parengimu į vokiečių universitetus. Nustatytas buvo ir naujas vardas: D. P. University Study Centre. Vis dėlto, ir toliau oficialiuose įstaigų raštuose tebuvo vartojamas "D. P. Study Centre" pavadinimas; nekartą netgi buvo reiškiamas nepasitenkinimas, kad nenorima atsisakyti universiteto vardo.

(Bus daugiau)

Vis didesnis naujai atvykusių tremtinių skaičius užsisako NAUJIENAS, nes įsitikino, kad jos skelbia daugiausia žinių apie lietuvių tautos laisvės kovas ir gyvenimą Amerikoje.

Darbininkų Šventė — Gegužės Pirmoji

Gegužės Pirmosios šventė bus atžymėta sekmadienį, balandžio 29 d., 1:30 val. po pietų Lietuvių Auditorijoj, 3133 South Halsted St., didžiojoj svetainėj.

Kalbės "Naujienų" redaktorius Dr. P. Grigaitis ir Dr. A. Garmus.

Susirinkime bus pareikštas protestas prieš bolševikų užmačias uždėti savo leteną laisvajam pasauliui ir prieš Lietuvos bei kitų mažųjų tautų pavergimą.

Rengia Amerikos Lietuvių Socialdemokratų Sąjungos 4 kuopa Chicagoj. Įėjimas nemokamas.

Kiekvienas lietuvis kviečiamas atsilankyti ir prisidėti savo dalyvavimu prie atžymėjimo Darbininkų šventės — Gegužės Pirmos.

RENGĖJAI

GEN. MacARTHURAS CHICAGOJ

Jau apie pusę dvyliktos mieste buvo pilna žmonių, kurie skubėjo į rytus State gatvės link. Krautuvių langai buvo užbarikaduoti, nes jau iš anksto buvo numatyta, kad susigrūdę žmonės gali juos išspausti.

Kol generolas atvyks, dar dvi valandos. Žmonės kantriai lūkuriuoja kad ir šaltame ore, nes nori pamatyti šalies didvyrį, kuris tikrai užsitarnavo tų ovacijų, kurios jam jau buvo suruoštos keliuose miestuose. Čia buvo motinų su mažais vaikais, laukusių 2 valandas, kad galėtų pačios pamatyti ir parodyti savo vaikams šį vieną iš garsių Amerikos generolų, kurio vardas vėliau kietu kaltu bus akmenyje iškaltas. Kitur štai sėdi 5 mokinės su mėlynomis "overhalls" kelnaitėmis, kurios taip pat ramiai laukė, norėdamos pamatyti savo akimis, ką jos savo vaizduotėje buvo įsivaizdavusios.

Tai buvo šventė, kurią Chicagos žmonės ilgai atmins.

Pagaliau, po 2 valandų, State gatve pasirodė įvairių uniformuotų karių, keli muzikantų orkestrai, o toliau ir generolo automobilis. Pradėjo "snigti" popierium. Motociklų dūzgimas pamargino šią atmintiną nuotaiką. Generolas sėdėjo atdarame automobilyje ir ramiai atsiliepdavo šūkaujančiai miniai, pakeldamas ranką. Aš mėgstu būti tylus, niekur nekeliu balso, bet čia jis ištrūko iš manęs, nes pro mane pravažiavo žmogus, atlikęs šaliai neužmirštamą darbą. Mano supratimu, generolas ir manė, jog jį minios taip ir sutiks.

Kai dėl generolo atleidimo, tai aš nebandysiu palaikyti nė vienos pusės. Tik papasakosiu štai kokį pasakojimą.—XIX a. viduryje Lietuvoje maudėsi du vyrukai vienoj plačioj upėj prie tilto. Vyrukai juokėsi iš ten, ant kranto, stovinčios šv. Jono statulos. Girdi, šiam nereikia nei arti, nei piauti, nei lietaus, nei kaitros kęsti. Juodu būtų laimingi, jei galėtų toj koplyčioj ramiai stovėti. Tada Jonas prabilo į vyrukus: "Jūs čia neiškentėtumėt nė vienos dienos prie šios upės. Čia atsilanko įvairių žmonių, ir jūs neiškęstumėt neprašnekę". Vyrukai prisikabino Joną, kad jis jiems duotų pamėginti. Vienas vyrukų įkopė į koplyčią ir sau ramiai stovi, žiūrėdamas, kas čia atsitiks. Gi žiūri—atvyko puikia karieta turčius su tarnais, nusirengė ir ėmė maudytis. Pasimaudęs užmiršo piniginę su pinigais. Atėjo maudytis kitas žmogus, rado piniginę ir su ja ėmė bėgti, nes nebuvo matyti kito žmogaus —tik vienas Jonas koplyčioj. Ateina trečias žmogus, kuris nieko nežino apie tuos pinigus, nusirengia ir ramiai sau maudosi. Tik štai grįžta ponas ir ima mušti tą besimaudantį žmogu, kad jis grąžintų pinigus. Vyrukas kaplyčioje neiškentė ir suriko: "Tas žmogus visai nekaltas. Prieš jį kitas paėmė pinigus ir nudūmė į mišką". Ponas nusigando, išgirdęs "šventąjį" kalbant, paliko tą žmogų ir nuėjo savo keliais. Tada atsirado Jonas ir sako: "Ar aš nesakiau, kad neiškentėsi. Čia tų žmonių visų buvo toks likimas: žmogus, kuris rado pinigus, buvo užsitarnavęs radimo; ponas buvo užsitarnavęs pametimo, o trečias užsitarnavęs mušimo.

Ar tie du vyrukai, apie kuriuos dabar tiek daug žmonės kalba, palaikydami vieną ar kitą pusę, užsitarnavo barimo, gyrimo bei baudimo, čia jau ne tiek svarbus dalykas. Bet Amerika užsitarnavo aiškesnio supratimo. Laimei, tas supratimas ateina, lyg tas Šv. Jonas, ramiai stovi ir žiūri, kas čia dedas. Atėjus laikui, kai jai reiks, ji "prašnekės" ir pasakys, kas yra kaltas. Tuo tarpu čia žmonės kalba, kas kam patinka, nes čia demokratinė santvarka. Jie kalba tik kaip žmonės, ne kaip tauta, nes tautai prakalbėti dar neatėjo laikas.

Kad Sovietų Rusijoj generolas būtų taip pasipriešinęs valdžiai, tai jis būtų buvęs sušaudytas kaip "liaudies priešas", išdavikas. Niekas ir niekam nebūtų atėję į galvą jį pamatyti. Bet Amerikoje žmogus turi laisvę. Jei darbininkas neklauso boso, tai ką bosas gali daryti? Tai viena, ir tikroji, medalio pusė. Bet yra bosų, kurie eina prieš darbininkų valią ir verčia darbininkus dirbti darbus, kurie gal yra pragaištingi.

Tokie dalykai gali atsitikti tik demokratijoje, kur galima laisvai kritikuoti — teisingai ar neteisingai, tai vėliau išsilygina.

Amerikos žmonės stovėjo lyg mūras, pagerbdami žmogų, kuris užkariavo gana kultūroj pakilusią tautą ir po 5 metų liko jos gerbiamu asmeniu. Tik Amerika gali padaryti "stebuklus": sumušusi tautą, vietoj reikalavusi iš jos raparacijų, duoti ko jai reikia ir įtikinti, jog žmoniškumas persveria ginklą. Ji tai gali atlikti padedama šalies žmonių, kurie žino posakį: "Kill with kindness". Bolševikai kalba, kad pas juos esanti demokratiškiausia šalis. Bet ten, už geležinės uždangos, dera kitas posakis: "Ten yra verksmas ir dantų griežimas".

Dan Kuraitis

SOTUS ALKANAM PADĖK!

AID OVERSEAS, Inc. • **2244 W. 23rd Place**

CHICAGO 8, ILL. TELEFONAS VIRGINIA 7-8711

AID OVERSEAS, INC., siunčia maisto siuntinius į Vokietiją ir kitus Europos kraštus, išskiriant SSSR. Pristatymas trunka apie 18 dienų. Maisto siuntiniai pakuojami Europos sandėliuose, o užsakymai iš Chicagos siunčiami AIR MAIL. Kely dingę siuntiniai keičiami kitais, nes pilnas draudimas. Reikalaukite pilno sąrašo.

SIUNTINYS Nr. 3—$6.20
4 sv. rūkytų lašinių
2 sv. kiaulinių taukų
3 sv. margarino
1 sv. kiaulienos mėsos

SIUNTINYS Nr. 5—$5.40
2 sv.. rūkytų lašinių
2 sv. marmelado
2 sv. pupelių kavos
2 sv. cukraus
1 sv. margarino

SIUNTINYS Nr. 10—$6.50
2 sv. rūkytų lašinių
2 sv. kiaulinių taukų
2 sv. margarino
2 sv. degintos kavos
1 sv. šokolado

SIUNTINYS Nr. 12—$6.40
2 sv. rūkytų lašinių
2 sv. kiaulinių taukų
3 sv. degintos kavos
2 sv. cukraus

SIUNTINYS Nr. 19—$9.95
4 sv. rūkytų lašinių
2 sv. kiaulinių taukų
2 sv. margarino
2 sv. marmelado
4 sv. degintos kavos
4½ sv. cukraus
2 gabalai tualet. muilo

SIUNTINYS Nr. 25
E) 9 sv. gryn. kiaul. taukų $5.25
C) 15 sv. gryn. kiaul. taukų 8.00

SIUNTINYS Nr. 30—$6.40
5 sv. degintos pupelių kavos

SIUNTINYS Nr. 93—$8.50
5 sv. kiaulinių taukų
5 sv. degintos kavos

SIUNTINYS Nr. 94
A) 5 sv. šokolado $5.30
B) 8 sv. bičių medaus 5.00
C) 5 sv. kakavos 4.50
E) 20 svarų cukraus 4.70
I) 5 svarai margarino 3.70

TAUPYKITE ATEIČIAI

Pasidėkite savo taupomus pinigus į Chicago Savings and Loan Association.

KUR—kiekvieno taupomi indėliai yra apdrausti iki $10,000 by an agency of the U. S. Government.
KUR—visada buvo ir yra išmokama aukštas dividendas visiems mūsų taupytojams.
KUR—pinigai kiekvienam taupytojui buvo ir yra išmokama ant parekalavimo.
KUR—patarnavimas visuose finansiniuose reikaluose yra teisingas ir mandagus.

TURTAS VIRŠ 6 MILIJONŲ 100 TŪKSTANČIŲ DOLERIŲ.

CHICAGO SAVINGS AND LOAN ASSOCIATION

6234 SO. WESTERN AVE. JOHN PAKEL, President **Telefonas: GRovehill 6-7575**

Pasirinkimas iš 60-ties su viršum vartotų karų

Taipgi, galit įsigyti naują automobilį

MILDA BUICK SALES

Dan Kuraitis, Jonas Rodinas, Vincas Parėdnis ir Antanas Bačkys

907 West 35th Street **LAfayette 3-2022**

PUNCH PRESS AND PLATEN PRESS FEEDERS

PATIKIMIEMS VYRAMS MES TEIKIAME ŠIAS NAUDAS:

- Geras atlyginimas
- Pastovus darbas
- Ne sezoninis darbas
- 1-ma ir 2-ra pakaita
- Būtino darbo pramonė
- Aukščiausias atlyginimas
- Pastovus darbas ne sezon.)
- Užtikrinti medžiagų ištekliai
- Dykai ligoninės planas
- Apmokamos atostogos
- Du polsio periodai
- Minimum 48 val. darbo savaitė
- DYKAI pelno pasidalinimas
- Modernūs įrengimai
- "Šeimyniška" atmosfera
- Gera transportacija

F. D. FARNAM CO.

4940 WEST FLOURNOY STREET **CHICAGO 44, ILL.**

Tel. VIrginia 7-6583
DR. S. BIEŽIS
GYDYTOJAS IR CHIRURGAS
2201 West 22nd Street
Valandos nuo 1—3 ir 7—8
Serėdomis ir nedėliomis uždaryta.
Subatomis nuo 1—3.
Rez. 3241 W. 66th Place
Phone REpublic 7-7868

DR. Z. DANILEVIČIUS
GYDYTOJAS IR CHIRURGAS
atidarė ofisą
10748 So. Michigan Avenue
Tel. WAterfall 8-3060
Priima kasdien nuo 1-4 val. popiet ir nuo 7-9 val. vak., išskiriant šeštadienį ir sekm. Šešt. pagal susitarimo.
Rezidencija: 10838 So. Wabash Ave.
Tel. COmmodore 4-1187.

Ofiso Tel. VIrginia 7-0036
Rezidencijos telefonas
BEverly 8-8244
DR. T. DUNDULIS
GYDYTOJAS IR CHIRURGAS
4157 Archer Avenue
Ofiso valandos:
nuo 2—4 ir nuo 6—8:30 val. vakaro.
Šeštadieniais nuo 2 iki 4 po pietų.
Trečiadienias pagal sutartį.

DR. I. E. MAKAR
GYDYTOJAS IR CHIRURGAS
11750 So. Parnell Avenue
VALANDOS: nuo 2—4 ir 6—8
Tel. PUllman 5-8277.

A. MONTVID, M. D.
West Town State Bank Bldg.
2400 West Madison Street
Val.: 1 iki 3 popiet; 6 iki 8 vakaro
Telefonas: SEeley 3-7330
Namų tel. BRunswick 8-0597.

DR. STRIKOL
GYDYTOJAS IR CHIRURGAS
4645 So. Ashland Avenue
Ofiso valandos: nuo 2—4 ir 6—8;
Ser., Sub. ir Ned. tik pagal sutartį.
Ofiso Telefonas YArds 7-4787
Namų Tel. PRospect 6-1930
Jei neatsilieps viršutiniai telefonai,
Šaukite MIdway 3-0001.

DR. C. Z. VEZEL'IS
DANTISTAS
4645 So. Ashland Ave.
arti 47th Street
Telefonas YArds 7-2246
Valandos: nuo 9 iki 8 val. vakaro.
Seredoj pagal sutartį.

DR. BRUNO J. ZUBRICK'AS
GYDYTOJAS IR CHIRURGAS
2951 WEST 63rd STREET
(netoli Sacramento Ave.)
Valandos: 2—4 po pietų ir 7—9 vak.
trečiad. ir sekmad. pagal susitarimą
Telefonas HEmlock 4-7899
Namų Tel. HIlltop 5-2557

KITI LIETUVIAI DAKTARAI

DR. PETER T. BRAZIS
PHYSICIAN AND SURGEON
6757 So. Western Ave.
CHICAGO, ILL.
Telefonai:
Ofisas HEmlock 4-5849
Rezidencija HEmlock 4-2324
OFISO VALANDOS:
Pirmad., Antrad., Ketvirtad. ir
Penktad. 1:30—4: 7—9 vakaro
Treč. ir Šeštad. tiktai susitarus.

DR. B. C. BRUZAS
DANTISTAS
VALANDOS: 10 iki 8.
Trečiadieniais tik susitarus
4003 Archer Avenue
Truputį į rytus nuo California
Tel. YArds 7-7772

Tel. ofise VI 7-0600, rez. FR 6-4922
DR. BR. GAIŽIUNAS
GYDYTOJAS IR CHIRURGAS
4055 Archer Avenue
Kampas Archer-California Ave.
VAL.: 2—4 ir 6—9 popiet, išskyrus sekmad. Trečiad.—pagal susitarimą.

Ofiso tel.: YArds 7-1166
Rezid. tel. DAnube 6-1126
DR. J. GUDAUSKAS
GYDYTOJAS IR CHIRURGAS
756 W. 35th Street
Kampas Halsted ir 35-tos gatvės.
Valandos: 1-4 p. p. ir 6:30-8:30 val. kasdien. Šeštad. nuo 1 iki 4 po pietų
Rezid.: 3247 South Emerald Avenue

DR. A. JENKINS
PHYSICIAN AND SURGEON
(Lietuvis Gydytojas)
2500 WEST 63rd STREET
Ofiso val.: kasdien nuo 2—4 p. p.
ir 7:30—9 vak. Šeštad. nuo 2—4 p.p.
Trečiad. ir sekm. uždaryta.
Ofiso Tel.: **PRospect. 6-3838**
Rezid. Tel.: **VIrginia 7-2421**

Ofiso ir Namų Tel. REliance 5-1811
DR. WALTER J. KIRSTUK
GYDYTOJAS IR CHIRURGAS
(Lietuvis Gydytojas)
3925 W. 59th Street
(Prie Pulaski Road)
VALANDOS: 2—4 popiet, 6:30—8:30 vakarais. Trečiadienį pagal sutartį.

Emerg. Tel. KEdzie 3-2868
Dr. Emily V. KRUKAS
GYDYTOJAS IR CHIRURGAS
4146 Archer Avenue
CHICAGO, ILL.
Tel. LAfayette 3-3210
Val.: pirm., antrad., ketv. 12—2:30
6—9 vak., penkt. ir šešt. 12—2:30.
6234 Archer Road
ARGO, ILL.
Tel. SUMMIT 1580
Val.: pirm., antr. ir ketv. 3—5 v. v.
trečiad., penkt. ir šeštad. 3—8 v. v.

DR. EDWARD B. MURASKAS
GYDYTOJAS IR CHIRURGAS
OFISAS:
5452 So. Kedzie Ave.
VALANDOS: 1 iki 4 ir 7 iki 9 kas dieną, išskiriant treč., šešt. 2 iki 4
Ofiso Telefonas: GRovehill 6-1321
Rezid. Telefonas: VIncennes 6-3906

DR. CONSTANCE O'BRITIS
PHYSICIAN and SURGEON
2408 WEST 63rd STREET
Tel. HEmlock 4-5524
Hours by appointment only.

DR. V. P. TUMASONIS
GYDYTOJAS IR CHIRURGAS
Ofiso telef.: HEmlock 4-2123
6255 SO. WESTERN AVENUE
Rezd. telef.: COmmodore 4-8364
10828 SO. WABASH AVE.
Val: 2-4 ir 6-8 vak. Šešt. tik 2-4 p.p.
Neturi valandų trečiad. ir sekmad.

KITATAUČIAI DAKTARAI

DR. CHARLES SEGAL
GYDYTOJAS IR CHIRURGAS
4740 So. Ashland Ave.
(2-ros lubos)
Ofiso Telefonas: YArds 7-0554
Jei neatsilepia šaukite:
Res. Tel.: MIdway 3-2880
OFISO VALANDOS:
Nuo 10 iki 12 val. ryto, nuo 2 iki 4 val. popiet ir nuo 7 iki 8:30 v. vak.
Sekmadienį nuo 10 v. iki 12 dienos

DR. VAITUSH, OPT.
LIETUVIS

Mano 30 metų praktikavimas jūsų garantavimas.
Palengvina akių įtempimą, kuris esti priežastimi galvos skaudėjimo, svaigimo arba aptemimo, nervuotumo, skaudamą akių karštį, atitaiso trumparegystę ir toliregystę. Prirengia teisingai akinius. Visuose atsitikimuose egzaminavimas daromas su elektra, parodančia mažiausias klaidas. Speciali atida atkreipiama į mokyklos vaikus.
Važiuoju į namus.
Val.: nuo 10:30 ryto iki 7:30 v. v.
Šeštadieniais iki 6 valandos vakare
Seredomis uždaryta visą dieną,
o Nedėlioj pagal sutartį.
Daugely atsitikimų akys atitaisomos be akinių. Kainos pigiau kaip pirmiau.
4712 So. Ashland Ave.
Phone YArds 7-1373

Dr. Kazimieras MICHEL

OPTOMETRISTAS
Tikrina akis, pritaiko akinius, ištaiso kreivas akis be operacijos, turi modernius instrumentus akių bandymui.
Kreipkitės į Dr. Michel dėl akių trūkumų; 35 metų praktika palengvina akių tyrimą, kuris atliekamas su didžiausiu rūpestingumu.
Jei jūsų akys ašaroja ar niežti, negalite siūlo įverti į adatą, akys bijo aštrios šviesos, neįžiūrite skaityti, užeikit pasitarti pas Dr. Michel —nieko nekainuos.
Antras aukštas
4654 SO. ASHLAND AVENUE
Telefonas YArds 7-6616.
Nuo 9:30 val. ryto iki 8 val. vakaro.
Geras patarnavimas.
Kalbu lietuviškai.

DR. G. SERNER
LIETUVIS AKIŲ GYDYTOJAS
25 metų patyrimas

Tel. YArds 7-1829
Pritaiko Akinius
Kreivas Akis
Ištaiso.
Ofisas ir Akinių Dirbtuvė
756 WEST 35th STREET
Valandos: nuo 10 iki 2, nuo 6 iki 8.
Trečiadieniais nuo 10 iki 12.
Šeštadieniais nuo 10 iki 4 val. popiet.

Dr. R. P. Lutkus
LIETUVIS REGISTRUOTAS OPTOMETRISTAS

Akių Egzaminavimas
Akinių Pritaikymas
ir Lensų Pataisymas
7054 SO. WESTERN AVENUE
Telefonas WAlbrook 5-4353
Valandos: 7 iki 9 vakaro kasdieną.
Trečiadienį ir šeštadienį tik susitarus

NUO UŽSISENĖJUSIŲ, ATVIRŲ SKAUDŽIŲ ŽAIZDŲ IR ODOS LIGŲ
Tie, kurie kenčia nuo SENŲ, ATVIRŲ ir SKAUDŽIŲ ŽAIZDŲ, jie negali r a m i a i sėdėti ir naktimis miegoti, nes jų užsisenėjusios žaizdos niešti ir skauda. Kad pašalinti tą niežėjimą ir skaudėjimą senų, atvirų ir skaudžių ž a i z d ų, uždėkite LEGULO Ointment. Jo g y d o m o s ypatybės palengvins jūsų skaudėjimą ir galėsite ramiai miegoti naktį. Vartokite jas taipgi nuo skaudžių nudegimų. Jos taipgi pašalina niežėjimą ligos, vadinamos PSORIASIS. Taipgi pašalina perštėjimą ligos vadinamos ATHLETIC FOOT, sustabdo džiūvimą odos ir perplyšimą tarppirščių. Jos yra tinkamos vartoti nuo **džiūstančios ir suskilusios odos.** Jos yra geros gyduolės nuo visų išviršinių odos ligų. L E G U L O Ointment suteiks jums pagalbą nuo nuvargusių, perštamų ir niežtinčių kojų. Legulo Ointment yra parduodamas po 75c., $1.25 ir $3.50. Pirkite vaistinėse Chicagoje ir apylinkėse ir Milwaukee, W i s., arba atsiųskite money orderį į:

LEGULO, Department J,
4847 W. 14th St., Cicero 50, Ill.

Skaitykite "N-nas" **Garsinkitės 'N-nose'**

IŠ CHICAGOS IR APYLINKIŲ

* ✪ *

MacArthur Chicagoje

Ketvirtadienį lankėsi Chicagoje atleistas iš pareigų gen. MacArthuras, kuriam čia buvo suruoštas iškilmingas priėmimas.

Jis buvo pasveikintas mero Kennelly ir kitų visuomenės atstovų, jo garbei šaudoma iš patrankų, o daugybė žmonių susirinko pasižiūrėti, pradedant Midway aerodromu, kur atskrido generolas savo lėktuvu su savo žmona ir sūnum, ir pakeliais, kur MacArthuras buvo atlydėtas į vidurmiestį.

Prie Bataan - Coregidor paminklo tilto vilkstinė apsistojo, kur generolas padėjo vainiką žuvusiems vad. "Bataano mirties maršo" dalyviams pagerbti, o taip pat pasisveikino su šio dalinio gyvais išlikusiais.

Tuoj po 8 v. v. generolas atvyko į Soldier Field, kur vėl buvo pasveikintas ir jo garbei šaudomi fejerverkai. Čia MacArthuras pasakė 2 minučių trukusią kalbą, kurios klausėsi apie 50,000 žmonių — apie pusę to skaičiaus, kurio buvo laukiama. Generolas kritikavo "nerealistinę" Korėjos politiką, taip pat pirmą kartą kritikavo ir Jungtines Tautas dėl jų nepasisekusių pastangų įvesti Korėjoje taiką ir kraštą suvienyti. Esanti tragedija, kad JAV administracija po Kinijos įsitraukimo į karą neturinti aiškios politikos, kuri padėtų išspręsti iškilusias problemas. Reikią imtis tokios politikos, kad Korėjos karas galėtų būti kuo greičiausiai garbingai baigtas, tepadedant mažiausiai aukų.

Vakar rytą MacArthuras iš Stevens viešbučio išvyko į Milwaukee, kur jam taip pat ruošiamas pagerbimas.

Iš minios judėjimo istorijų

R. McDermott, 10324 Avenue, 14 metų vaikas, MacArthuro pamatyti atvyko prie Stevens viešbučio. Kai pagaliau jis jau ruošėsi eiti namo, vienas paauglių sušuko: "O-.-oh! Štai Artic!", nes šis vaikas gana panašus į generolo 13 metų sūnų.

Vaikai apspito šį "generoliuką", prašydami autografų. Nors McDermott visai nė nemanė prisipažinti generolo sūnum, bet vaikai apie tai nė klausyti nenorėjo. Pamatęs, kad bus bėdos vaidinant Betaano generolo sūnų, McDermott pabėgo pasislėpti į viešbučio pogrindį.

Po 15 minučių jis mėgino paslapčiomis iš viešbučio sprukti. Bet čia vėl kita vaikų minia su riksmais jį apstojo. Jis tada keltu pakilo į 18 aukštą, paskui iki 22. Vaikų ir čia prispito visi pašaliai.

Pagaliau to aukšto viešbučio tarnautoja E. Dale pašaukė laikraščių reporterius, o šie policijos vadą, kuris šiam mažajam dienos "didvyriui" suteikė policijos ekskortą išvykti iš viešbučio.

52 gavo pirmąją pagalbą

Soldier Field per MacArthuro pagerbimą 52 asmęns buvo sužeisti, kurie vėliau turėjo būti apžiūrėti Raudonojo Kryžiaus pirmosios pagalbos stotyse stadione.

15 metų vaikas Good, 3300 S. Austin, Cicero, grįždamas iš generolo sutikimo iškilmių motociklu prie 23 ir Drake susidūrė su automobiliu ir buvo užmuštas.

Vieni skelbia dalį tiesos, kiti dalį jos nuslepia, o NAUJIENOS paskelbia visą tiesą.

Banditai atima ir mėsą

National Tea Co. sunkvežimis su mėsa buvo sulaikytas ketvirtadienį naktį 4 maskuotų banditų ties Cicero ir Elston. Jie privertė sunkvežimio šoferį ir jo draugą lipti į plėšikų automobilį ir vežiojo kurį laiką, kol kiti plėšikai nuvažiavo su mėsos sunkvežimiu, kurios vertė $7,000.

Vieną dieną prieš tai panašiu būdu buvo sulaikytas kitas sunkvežimis ir atimta apie $15,000 vertės mėsos.

Trumpai

* ✪ *

—Dr. G. Serner, optometristas, savo ofisą perkėlė į seną vietą, kur buvo prieš 12 metų, t. y. 756 W. 35th St. (kampas Halsted ir 35-os).

—Antanas Kasiulis, 4525 Dower, yra Hines veteranų ligoninėje (Building 50, ward 52). Jis jau 1½ metų kaip ten guli. Draugai prašomi jį aplankyti.

—Lietuvių jaunimo šventė rengiama gegužės 6 d. Ciceroje Liet. Tremtinių Bendruomenės.

—Operos solistas **Algirdas Brazys** balandžio 28 d. 9-10 val. vak. dainous Rigoleto partiją operoj "Rigoletto", kuri bus perduota WGN radijo stoties (programoj Theater of the Air).

—Švietimo vadovybė buvo sudaryta praeitą šeštadienį, Illinojaus LTB, Mokytojų Sekcijos ir ALRK Federacijos atstovams nutarus.

—"Kario" pirkimas kiek sumažėjo, nes Chicagoje atsirado daug prenumeratorių. "Nemuno" taip pat pirkėjų skaičius sumažėjo. Didelis buvo pareikalavimas 3-4 nr., kur buvo Krėvės straipsnis.

* * *

—Pabaltiečių Institutas Hamburge, kuris veikia po uždarymo Pabaltijo Universiteto, leidžia mokslinius pranešimus, vardu Acta Instituti Baltici. Jo nariai yra daugiausia buvę ano universiteto profesoriai.

CLASSIFIED ADVERTISEMENTS

LOST AND FOUND
Rasta—Pamesta

DINGO piniginė su svarbiais dokumentais. Grąžinusiam atlyginimas. V. Lukauskas, 1217 W. 51st Street, Chicago 9, Ill.

AUTOS-TRUCKS FOR SALE
Autai ir Sunkvežimiai Pardavimui

A & C MOTOR SALES
816-20 W. 35th Street

Visuomet geras pasirinkimas

VARTOTŲ KARŲ

1936 iki 1951 metų
$25.00 ir aukščiau

MES PERKAME GERUS VARTOTUS KARUS

Bridgeporto draugiškiausi dyleriai.

VARTOTŲ AUTOMOBILIŲ BARGENAI

'49 BUICK super sedan, radio, heater, hydromatic.
'48 Plymouth sp. deluxe club coupe.
'49 FORD sedan, radio, heater.
'50 FORD sedan, radio, heater.
'48 DODGE custom sedan, R., H.
'48 DE SOTO custom sedan, R., H.
'49 CHEVROLET sedan. Like new.
'49 PLYMOUTH special sedan.
'46 Chrysler Windsor sedan, R., H.
'49 Chrysler Windsor, radio, heater.

Ir daug kitokių gerų automobilių, ant kurių sutaupysite nuo $100 iki $500. Lengvais išsimokėjimais.

BALZEKAS MOTOR SALES, INC.
"U will like us"
4030 ARCHER AVENUE

1949 Chevrolet 2 durų, "Fleetline Deluxe", baltų šonų padangos, radijo, šildytuvas. Telef.: OLympic 2-6209 arba OLympic 2-2572.

42 HUDSON Commodore 8, 2 durų sedan, kaip naujas, baltos padangos, radijas, šildytuvas. Labai gerame stovyje, bargenas. Privatūs žmonės. VIctory 2-7796. 2957 South Throop St.

REAL ESTATE FOR SALE
Namai, Žemė — Pardavimui

2 BUTAI po 4 kamb. medinis namas ant mūrinio pamato. Yra Marquette Parke. Kaina tik $12,500.

2 butai po 5 kamb. mūrinis namas su trimis miegkambariais, viškos ir garažas. Nėra beismonto. Yra prie 69th St., Marquette Parke. Kaina tiktai $18,800.

5 butai po 5 ir 6 kamb. Gražus kampinis mūrinis namas. Yra Marquette Parke. Kaina tiktai $36,500.

6 butai po 5 kamb. ir 6 mašinų mūrinis garažas. Yra prie 80th ir St. Lawrence St. Geroj vietoj. Kaina tik $38,000. Įmokėti $13.000.

Bizniavas namas, štoras, 2 butai 4 ir 6 kamb. su tavernos įrengimais. Yra ant 59th gatvvės, Marquette Parke. Kaina $28,500. Įmokėti reikia $17,000.

4 butai po 4 kamb. mūrinis namas. Yra Bridgeporte ant Wallace ir 36th gatvės. Kaina tik $8,500.

Dėl platesnių informacijų kreipkitės prie įgaliotinio:
K. J. MACKE-MAČIUKAS
2439 West 69th Street,
PRospect 6-3140.

SAVININKAS turi pasiaukoti dėl nesveikatos. Kampinė groserio krautuvė, visa eilė įrengimų, prekydėžės, įeik-šaldytuvas, lentynos, mėsos skyriaus prekydėžė. Mūrinis namas. 1 krautuvė plus 2 butai, 1-3 kambarių butai ir 1-4 kambarių. Karštu vandeniu šildomas vienas apartmentas. Plumbingas abiejuose apartmentuose. Mūrinis garažas su iškeliamomis durimis. Neseniai užbaigtas. Tuoj galima užimti krautuvę ir 2 butus. Yra prie 3605 So. Hermitage Ave. Prašome netrukdyti gyventojų. $12,500. Jeigu norite pašaukite Guaranty Realty, FInancial 6-4469.

2 FLATŲ MŪRINIS NAMAS
2—5'is ir 1—3 kambarių sklepe butas. Arti 71st ir California. Bungalow stogas. Labai gerame stovyje.

ARTI 69th IR WESTERN
Labai gera taverna. Viskas su moderniais įrengimais, televizija, etc. Rendos $80 į mėnesį. Pilna kaina $5500.

ARTI 65th IR TALMAN
3 flatų medinis namas 1—7 kambarių ir 2—3½ kamb. apartmentai. 50x125 pėdų lotas. Užimti 7 kambarių apartmentą galima. Pilna kaina $12,750.

Pašaukite Paul Krikščiunas,
MARVIN D. PATTERSON,
Realtors
3034 WEST 63rd STREET
HEmlock 4-2000.

PARDAVIMUI namas prie 109th ir Central Ave., 4 kambarių naujas namas. Savininkas 11001 S. Sawyer Ave. HIlltop 5-1260.

SAVININKAS parduoda 1½ aukšto namą, 10 metų senumo; 4-5 dideli kambariai, uždaryti porčiai, karšto vandens šiluma, stokeris, tile maudynė, ažuolo trimas, kabinetai virtuvėje. $26,000. Yra 63-čios ir So. Pulaski apylinkėje. Dėl susitarimo šaukite POrtsmouth 7-6457.

TIKRI BARGENAI
Marquette Parke 3 butų mūrinis namas. 69-os Campbell Ave.
BRIDGEPORTE
Netoli Šv. Jurgio bažnyčios. 6 butų mūrinis namas. Labai pigiai.
NETOLI 21st IR SO. HALSTED
Taverna ir 16 kambarių rooming house. Kaina $1800. Mažas ūkis. 10 mylių nuo Chicagos. Kaina $8,500.
Telefonuokite po 7 vakare.
GRovehill 6-7451.

PARDAVIMUI 7 butų mūrinis namas. Neša $6,900 rendos į metus. Gerai procentuoja 15 nuošimtį. 3 krautuvės, 4 flatai. Taip pat 2 bizniavi lotai. Yra Archer gatvėje. Dėl ligos priežasties parduoda. Vieną butą galima tuoj užimti. John Atkočaitis, 5104 Archer Ave., Tel. LAfayette 3-2014.

4 KAMBARIŲ medinis namas. Apdaryti porčiai. Lotas 60x125. Gera transportacija, mokyklų, krautuvių apylinkėje. Daug ekstrų. Visa suma $9.500 grynais. MErrimac 7-8137, sekmadienį arba po 6:30 vakaro darbadieniais.

83 AKRŲ farma, 3½ mylios į šiaurytus nuo Otsego, Mich. 8 kambarių medinė stuba, gera barnė, įrankiams pašiūrė, vištininkas; elektra, bėgantis vanduo; 12 akrų žieminių kviečių, 14 akrų alfalfa, 13 akrų dobilų; naujai apsėta. Kaina $7,500. Išmokėjimais. Tilly Survillo, Route 2, Plainville, Mich.

2 FLATAI
Tile maudynė. Puikiame stovy. $10,500. Pietvakarinėje dalyje.

6 FLATŲ MEDINIS
Atneša $1,500 į metus, plus savininkui apartmentas. Kaina $13,200.

3 FLATŲ MURINIS — $12,700.

Šaukit ABerdeen 4-0553.

SAVININKAS parduoda 7 kambarių mūrinę pajamų bungalow. Karštu vandeniu šildoma, ažuolo medis. Tile maudynė ir virtuvė; 2 mašinų garažas. Puikiam stovyje. 5018 So. Kedvale Ave. LAfayette 3-7539.

BRIGHTON PARKE
Dviejų butų medinis namas po 4 kambarius ir 1 kambarys pastogėje. Ant cementinio pamato. Atdaras apžiūrėjimui sekmadien, nuo 12 iki 6 vakaro. 2446 W. 45th Place. B. R. Pietkiewicz.

REAL ESTATE FOR SALE
Namai, Žemė — Pardavimui

PARDAVIMUI 4 pagyvenimų namas su tuščiu štoru. 931 W. 33rd Place.

MARQUETTE PARK
Graži, didžiulė 6 kambarių rezidencija, 2 metų senumo, 1½ tile maudynės, tile virtuvė. 1 miegamas kamb. 1-me aukšte, 2 miegami 2-me. Gesu šildoma. Kaurai. Lotas 37½ pėdos. Kaina $24,300. Privatūs žmonės. HEmlock 4-2353.

PARDAVIMUI mūrinis namas su pajamomis. Prieinama kaina. 2951 So. Canal St. Savininkas 2-me aukšte. Galima užimti.

FARMS FOR SALE
Ukiai Pardavimui

1½ AKRO, 5 kambarių stuba, 2 mašinų garažas, vištininkas; vaisių medžiai. H. Nelson, 6503 W. 107th St., Worth, Illinois.

80 AKRŲ farma, 4 kambarių stuba; laiškų, pieno pristatymas, buso kelias. Elektra, bėgantis vanduo; nauja barnė, 25 mylios nuo Superior. $4.300. John Bayard, 215 South Boulevard, Baraboo, Wis.

160 AKRŲ geros žemės, 7 kambarių modernas namas. Dvi barnės, silo, didelė pieninė, didelė įrankiams pašiūrė ir kiti pastatai. Prie privatiško ežero rubežiaus. 7 mylios Brooklyn, Mich. W. A. Smalley, Broker, 9830 Case Road, Brooklyn, Michigan. Telefonas 1-9509.

PARDAVIMUI 80 akrų farma. Pilnai įrengta—galvijai ir visai naujos mašinerijos. Geri pastatai. TONY SULVILLA, Rt. 2, Otsego, Mich.

MODERNUS 3 miegamų kamb. namas. Židinys, sun parlor. Prie grįsto kelio, 1 mylio nuo Culver, Ind. ir Lake Maxinkuckee. 20 akrų žemės, 40 obelių medžių, barnė, 500 vištų vištininkas. Dvigubas garažas. $15,000. PAUL SNYDER, Culver, Indiana.

PERSONAL
Asmenų Ieško

MOTERIS pageidauja susipažinti su draugu, nekomunistu ir negirtuokliu. Kad turėtų šiek tiek turto. Aš turiu savo namą. Rašykite:
Box 3286, 1739 So. Halsted St.,
Chicago 8, Ill.

FOR RENT—IN GENERAL
Bendrai—Rendai

KITCHENETTE rendai. Dirbančiai porai. Prausykla pasidalinsime. WEntworth 6-0958.

FURNIŠIUOTAS apartmentas rendai. 3 kambariai. Privatiška prausykla. Gali turėti vaikų. WAlbrook 5-0087.

TO RENT—WANTED
Ieško Renduoti

TREMTINIAI — vyras su žmona, abu dirba, ir berniukas, kuris per dieną būna mokykloje, paieško buto prieinama kaina. Šaukti:
PRospect 6-5052.

FURNISHED ROOMS—WANTED
Reikia Gyvenimui Kambarių

VAIKINAS paieško kambario su beismonto patalpa arba krautuve. Vieta reikalinga dėl tam tikro produkto išdirbimo. Ką turite?
YArds 7-3455.

FURNISHED ROOMS — TO RENT
Gyvenimui Kambariai

KAMBARIAI VYRAMS
Furnišiuoti, dideli, šviesūs ir parankūs. Šviežiai atremontuoti, renda pigi — $15 mėnesiui.
LITHUANIA HOTEL
1606 So. Halsted St.
Tel. TAylor 9-2733.

RENDON kambarys vedusiai dirbančiai porai, dviem vaikinam arba dviem merginom. REpublic 7-0618.

RENDON furnišiuotas kambarys, su pusryčiu, Marquette Parke, 6614 S. Sacramento Ave., pirmas aukštas.

RENDON miegamas kambarys vyrui. Galima virtuvę vartoti.
3726 W. 57th STREET.

RENDON kambarys su virtuvės privilegijomis, pusamžiam žmogui, prie mažos šeimynos. Geistina kad suprastų apie pataisymus prie namų ir kad mokėtų vairuoti automobilį. Bus atlyginta. 3005 W. 40th Street, antras aukštas iš priekio.

RENDON apšildomas kambarys. 4125 S. Campbell, pirmas aukštas.

RENDON didelis gražus miegamas kambarys, apšildomas. Visuomet karštas vanduo. Yra maudynė. Galima virtuvę vartoti.
5542 SO. TALMAN AVE.

IŠNUOMOJAMAS miegamas kambarys vaikinui. 3348 So. Lowe Ave., antras aukštas, iš priekio.

REIKALINGAS kambarys dėl nevedusio vaikino, nerukančio ir negeriančio. Šiaurvakarinėje miesto daly. Praneškit tel. PAlisade 5-2857.

RENDON miegamas kambarys vyrui arba vedusiai porai. Galima vartoti virtuvę. 6623 So. Whipple St. 1-mas aukštas.

HELP WANTED—MALE
Reikia Darbininkų

MARSHALL FIELD & CO.
turi nuolatinius darbus dėl:
★ MOVERS
★ JANITORS
★ MOPPERS
★ STOCKMEN
★ WASHROOM (Laundry)
★ DISHROOM WORKERS
★ COOK — virėjo.
★ KEPĖJO — reikia kiek patyrimo turėti.

DARBO VAL.: 6 ryto iki 3 p. p. (2 dienas savaitėje)
7 val. ryto iki 4 po pietų (3 dienas savaitėje)
arba nuo vidurnakčio iki 9 ryto.

Darbininkams liberali pašalpa.
Atsineškite social security kortą ir gimimo metrikus.
Reikia mokėti ir anglų kalbos
KREIPKITĖS ŠIANDIEN
EMPLOYMENT OFFICE
3-čias aukštas
111 NO. STATE STREET

REIKIA
PATYRUSIŲ
single punch operatorių

STANDARD RAILWAY EQUIPMENT MANUFACTURING CO.
4527 Columbia Ave.
HAMMOND, IND.

SIVYER STEEL
has
Immediate opening
for
FOUNDRY HELP

Must be experienced

Top pay to top men
Many company benefits
Steady work.

Apply
3100 SO. WOOD STREET

CUTTERS—AUTO SEAT COVERS
Kirpėjų reikia prie kerpamos mašinos. Custom covers (apdangalų) 5 ir 5½ darbo dienos. Ištisus metus darbas. Nemokamai ligoninė.
ATLAS
3255 SHIELDS
DAnube 6-5600

MACHINISTS
and
GENERAL FACTORY

- Steady employment
- Overtime.

Apply
ELLISON DRAFT GAGE CO.
214 West Kinzie.

ORDERIŲ RINKĖJO
Patyrusių reikia.
Pradžioje $1.33, vėliau iki $1.38 po 30 dienų.

2 ARBA 3 VYRAM
DIRBTUVĖS DARBAS
Pradžioje $1.13, vėliau iki $1.23 po 30 dienų.
Malonios darbo sąlygos
Apmokamos atostogos ir šventadieniai. Sveikatos ir gyvybės apdrauda Pensijos planas.
Kreipkitės:
2006 SO. WESTERN AVE.

BUČERIO
PATYRUSIO
Aplikantas turi kalbėti ir suprasti anglų kalbą.
4931 So. Ashland Ave.
YArds 7-3140

REIKALINGAS DŽENITORIUS
vidurmiesčio offiso name
Valandos 6:00 vak.—1:00 ryto.
Pastovus darbas. Geras mokestis

Atsišaukite: Kambarys 833
400 W. MADISON.

MASTER DIE MOLD
Has immediate opening for
MOLD MAKERS AND
JUNIOR MOLD MAKERS
Apply:
3110 N. RIVER RD. (8600 W.)
River Grove, Ill.

REIKALINGAS žmogus dirbti tavernoje. Turi suprasti dirbti už baro. Gyvenimas ir mokestis vietoje.
6502 S. WENTWORTH.

HELP WANTED—MALE
Darbininkų Reikia

GENERAL FACTORY WORK

$1.35 per hour to start
Apply at
822 WEST OHIO
or call
CHESAPEAKE 3-6331

BENDRAS DARBAS
ICE CREAM DIRBTUVĖJE

Patyrimas nereikalingas
Viršvalandžiai po 40 valandų.
Nuolatinis darbas.
Uniformos parūpinamos
ATEIKITE ŠIANDIEN

50 WEST SIXTIETH STREET

REIKALINGAS porteris. Kambarys, valgis ir mokestis. 3059 So. Kedzie Avenue. BIshop 7-9774.

HELP WANTED — FEMALE
Darbininkų Reikia

OFFISO darbui reikalinga mergina mokanti rašyti mašinėle. Gera proga šiais metais baigiančioms aukštesnę mokyklą. Pradžioje kasdien galėtų dirbti po kelias valandas po pamokų, kol baigs semestrą. Vėliau dirbtų pilną laiką.

Privalo mokėti nors kiek lietuvių kalbos.

Kreipkitės į Universal Savings & Loan Ass'n., 1739 S. Halsted Street.

BILLER TYPIST

EXPERIENCE NOT NECESSARY

- GOOD SALARY
- 5 DAY WEEK
- NEAR LOOP LOCATION
- SMALL MODERN OFFICE
- USUAL BENEFITS

CALL MR. SMITH

DElaware 7-5577

LENGVAS DIRBTUVĖS DARBAS

darbščiai, patikimai mergaitei. 1-mai ir 2-rai pakaitai.

- Būtinoje pramonėje darbas
- Pakankami žalios medžiagos ištekliai
- Aukščiausias atlyginimas
- Pastovus darbas — ne sezoninis

48 valandų darbo savaitė, 2 poilsio periodai. NEMOKAMAS ligoninės planas, apmokamos atostogos "šeimyniška" atmosfera, patogi transportacija.
F. D. FARNAM CO.
4940 W. FLOURNOY ST.

CHICAGO TOWEL COMPANY
has
immediate opening for

TYPIST and GENERAL OFFICE WORKER

Must be good at figures
Pleasant working conditions
5½ day week.
Salary commensurated with ability.

Apply
2516 SO. WABASH AVE.
VIctory 2-8600.

WOMEN
18 — 40
No experience necessary
Evening shift
3:30 P. M. to 12
Shift premium and incentive bonus
Good transportation

MR. GIBBS
CHesapeake 3-1300

GENERAL CAP & CLOSURE
1727 So. Stewart Ave.
1 block east of 18th and Canal.

BENDRAM NAMŲ DARBUI
Palanki prie vaikų. Yra 2 mergaitės. Gyventi vietoj ar vykti namo. Reikalinga rekomendacija. LO 1-6562.

PATYRIMAS NEREIKALINGAS
MERGINŲ REIKIA

Pilno laiko darbas arba tiktai dalis
ICE CREAM DIRBTUVĖJE
Pusantro mokesčio kas virš 40 valandų darbo
Uniformos parūpinamos
KREIPKITĖS ŠIANDIEN

50 WEST SIXTIETH STREET

REIKALINGA moteris prie namų darbo. 3352 So. Lituanica Ave.

IŠMOKYS dirbti mažu, koja mynamu presu. Geros darbo sąlygos. Geras atlyginimas. Nuolatinis darbas. Amžius 35—45. 5 dienų darbo savaitė. Kreipkitės Room 917.
5 SO. WABASH.

FURNITURE-FIXTURE FOR-SALE
Rakandai ir Įtaisai Pardavimui

MODERNIZUOKIT
Savo Virtuvę
arba Bathroom su Steel Wall Tile kambarys 4x7, 4 pėdų aukščio $59.00. Sudėsime—Kreditas.
LAfayette 3-2977
Pasirinkimas gražiausių spalvų.

BUSINESS CHANCES
Biznio Progos

TAVERNA pardavimui. 8856 Cottage Grove Ave. Tel. STewart 3-9130.

RESTORANAS IR NAMAS
2 aukštų, 7 kambarių, 2 karų garažas, sklepas. Biznis išvystytas. Tuoj galima užimti. Geriausia pasiūla paims. 2128 So. Halsted St., CAnal 6-9606.

2 AUKŠTŲ namas ir biznis su kambariais gyvenimui. 2136 So. Halsted St. Nuosavybe duoda geras pajamas.

PARDAVIMUI šiaučiaus šapa. Priežastį patirsit vietoje.
3956 S. ROCKWELL ST.

MODERNIŠKA taverna, su namu arba be namo, dirbtuvių distrikte. Taverna ir 2 kambariai 1-me aukšte, 7 kambariai antrame. Alyva šildoma. Geras pelningas biznis. Paliks morgičius.
4254 SO. ASHLAND AVE.

PARDUODAMA taverna Bridgeporte. 3 kambariai užpakaly. 4 karų garažas. Telefonas DAnube 6-9443.

TAVERNA IR NAMAS
Skubiam pardavimui mūrinis namas su 4 ir 6 kambarių flatais ir tavernos bizniu, Marquette Parko kolonijoje. Taverną ir vieną flatą galima tuojau užimti. Rašykite Box 3278, 1739 S. Halsted St., Chicago.

PARDAVIMUI grosernė ir bučernė Ciceroj, tarp lietuvių. Biznis išdirbtas per daug metų. Pašaukite:
OLympic 2-4936.

TAVERNA, seniai įsteigta, 2 gyvenimui kambariai. Gera apylinkė Prieinama kaina. 4855 So. Ashland Avenue.

PARDUODA PASIAUKODAMI
Pinigus daranti groserio krautuvė, plus butas, plus lotas, plus namas. Didelis groserio sandėlis, gražūs įrengimai, aktualus biznis, 6 butai. Užimti 2 flatus. Karštu vandeniu šildomas. Arti 18th ir Ashland. Pasiaukoja už $16,200 už viską. Lock, stock and barrel. Tuoj galima pasiimti ir kraustytis. Atsineškite rankpinigių.
CASTLE REALTY CO.
748 So. Sacramento Blvd.
SAcramento 2-8758-0085.

TAVERNA ir likerių krautuvė pardavimui. 3337 So. Halsted St.

PARDAVIMUI taverna, gyvenimui kambariai užpakaly. "Direct draw", televizija. Geras biznis. Kaina $2,500.
2455 WEST 47th STREET

MODERNI taverna su namu arba be namo, dirbtuvių distrikte. Taverna ir 2 kambariai 1-me aukšte, 7 kambariai 2-me. Alyva šildoma. Daroma geras biznis. Paliks morgičius. 4254 SO. ASHLAND AVE.

DELICATESSEN, grosernė. Pasiaukoja už mažiau negu 1/3 originalės kainos. $700 už prekes ir įrengimus. Turi parduoti šią savaitę. $50 nuoma. 3 kambariai. Ilgas "lysas".
3564 SO. HALSTED ST.

BUILDING CONTRACTORS
Namų Statytojai—Taisytojai

JOHN G. MEŽLAIŠKIS
GENERALINIS KONTRAKTORIUS IR NAMŲ STATYTOJAS
Statom namus ant savo lotų arba ant jūsų loto. Perkam lotus. Reikale kreipkitės, gausite teisingą patarnavimą už prieinamą kainą.
6649 SO. MOZART STREET
Tel. GRovehill 6-6588

MALIAVOJAME, popieruojame. Geras darbas. Pigi kaina. Telefonuokite STANLEY 5 val. vakare.
CRAWFORD 7-0797.

KARPENTERYS
Perdirba kambarius, porčius, žieminius langus "combination" duris, sietelius. Galanda ir taiso piūklus ir žolei piauti mašinas. P. ZAWADES,
7135 So. Rockwell Street
HEmlock 4-1169.

MISCELLANEOUS
Įvairus

TUCK POINTING
Langų "Caulcing"—kaminus taisom ir plytų darbus darome
Dovanai apskaičiavimas.
Pašaukite GUS G. JENES
3504 So. Halsted St.
YArds 7-2641.

JONAS CONRAD TUCK POINTING BIZNYJE
Atnaujiname nusidėvėjusį namą, pripildome lietaus išplautus plytų tarpus. Taip pat pataisome kaminus ir apie langus. Per daug metų gerai patyręs darbe lietuvis. Reikalui prėjus kreipkitės: J. CONRAD, 5242 So. Artesian Ave. GRovehill 6-4177

Mes taisome visokias
SIUVAMAS MAŠINAS

Visas darbas garantuotas. Mes taip pat išnuomojame mašinas. Duokite mums perdirbti koja minamas mašinas į elektrines. Nemokamas apskaičiavimas. Turime puikų pasirinkimą vartotų SINGER mašinų.

SINGER SEWING MACHINE COMPANY
4222½ Archer Avenue
Tel.: FRontier 4-6847.