ORAS

Giedra ir šilčiau kaip vakar. Saulė teka — 5:45, leidžiasi — 8:08.

NAUJIENOS

THE LITHUANIAN DAILY NEWS

The First and Greatest Lithuanian Daily in America
NAUJIENOS
The Lithuanian Daily News
Published by The Lithuanian News Publishing Co., Inc.
1739 So. Halsted St., Chicago 8, Ill.
Phone CAnal 6-8500
Over One Million Lithuanians In The United States

VOL. XXXVIII. Kaina 5c Chicago 8, Ill. Ketvirtadienis, Rugpiūčio-August 2 d., 1951 Price 5c No. 181

Gali Nutrukti Taikos Pasitarimai

SAUGIAUSIOJI VIETA PABĖGUSIAI LIETUVIŲ TRIJUKEI BŪTŲ AMERIKA

Švedija atmetė sovietų reikalavimą juos išduoti, bet kol jie laikomi uždaryti, jie negali jaustis saugūs

STOCKHOLMAS, Švedija. — Kaip buvo jau pranešta, trys jauni lietuviai pabėgo iš pavergtos Lietuvos žvejų kuteriu "Samun" į Švediją. Atbėgę jie paprašė švedų valdžios suteikti jiems, kaip politiniams pabėgėliams asylio teises.

Sovietų ambasada tuojau kreipėsi į švedų užsienio reikalų ministeriją, reikalaudama juos išduoti kaip kriminalinius nusikaltėlius. Švedų ministerija nesutiko patenkinti sovietų reikalavimo, nurodydama, kad sovietų reikalavimas neatitinka Švedijos įstatymą, išleistą 1913 metais apie pabėgėlių grąžinimą.

LAIKINAI IZOLIUOTI

Pabėgusieji lietuviai tačiau dar nėra laisvi. Jie laikomi slaptoj vietoj ir neleidžiama su jais pasimatyti lietuvių organizacijų atstovams. Apie juos tik tiek tėra žinoma, akd jie yra gimę resp. 1927, 1929, ir 1932 metais. Tralerio vadas (gimęs 1929 m.) yra kilęs iš Vilniaus, kur jis baigė vidurinę mokyklą, o vėliau navigacijos mokyklą Klaipėdoj (sovietų laikais).

Pabėgimo planas buvo labai kruopščiai ir iš anksto išdirbtas. Naktį iš liepos 16 į 17 dieną, grįžtant jiems iš jūros į Klaipėdą, laivo politrukas ir du rusai žvejai sugulė ir užmigo. Lietuviai tada pakeitė kursą ir po 7 valandų plaukimo pasiekė švedų salos Oelando pakraščius.

DIDELIS SUSIDOMĖJIMAS

Visuose švedų ir kitų skandinavų laikraščiuose buvo plačiai aprašytas šių trijų lietuvių pabėgimo žygis, o taip pat sovietų reikalavimas išduoti juos.

Žinią apie naują pabėgimą iš anapus geležinės uždangos užsienio spaudos agentūros išplatino po visą pasaulį. Šiandien ne tik lietuviai, bet ir visas laisvasis pasaulis seka, kaip pasielgs su jais švedai, nes švedų pabaltiečių išdavimas sovietams dar nėra pamirštas.

SAUGIAUSIA BŪTŲ JIEMS IŠVYKTI Į AMERIKĄ

Iš švedų spaudos ir griežto visuomenės reikalavimo atrodo, kad švedų vyriausybė nenorės patenkinti Sovietų ambasados reikalavimo. Bet yra pagrindo manyti, kad švedai norėtų, jog ši lietuvių trijukė kaip galint greičiausia surastų kraštą, kuris juos priimtų, kaip politinius pabėgėlius.

Tokia šalis, kur šie drąsuoliai tikrai galėtų laisvai atsidusti, yra Amerikos Jungtinės Valstybės. Ta kryptimi yra pradėjusios darbuotis atitinkamos lietuvių visuomeninės atstovybės ir įstaigos.

Naujas lėktuvnešis

WASHINGTON, D. C. —Pradėtas darbas naujam Amerikos laivyno lėktuvnešiui statyti. Jo pastatymas kainuos $218,000,000. Numatoma, kad laivas bus pastatytas 1955 metais.

Ims nagan komunistus

ROMA, Italija. — Italijos premjeras De Gasperi, kalbėdamas parlamente pareiškė, kad valdžia pavartos kietesnes priemones, negu vartojo iki šiol, prieš komunistus, jeigu jie kolios valdžią ir italų tautą.

Premjeras dar kalbėjo, kad valdžia reikalaus panaikinti po karo padarytą sąjungininkų sutartį su Italija, kad toliau valdžia reikalaus priimti Italiją į Jungtines Tautas ir sugrąžinti jai Triesto teritoriją.

Sugrąžinimą Triesto rekomendavo sąjungininkų valstybės, bet rekomendacijai pasipriešino Rusija. Rusija tąip pat pastojo kelią Italijai įeiti į Jungtines Tautas.

Nauji komunistų suėmimai

LOS ANGELES, Cal. — Suėmus pirmąją ir antrąją komunistų vadų komandas, į vadovavimo viršūnes iškilo William Schneiderman iš Kalifornijos. Federalinis teismas (grand jury), remdamasis valstybės gynėjo naujai patiekta kaltinamąja medžiaga, įsakė suimti už raginimą nuversti jėga vyriausybę 12 Kalifornijos komunistų vadų. Minėtas Schneiderman buvo suimtas kiek anksčiau, atvykus jam į New Yorką perimti penktosios kolonos vadovavimą.

Schneidermanui nustatytas užstatas $100,000, septyniems kitiems — nuo 50,000 iki 75,000 dolerių. Kiti suimtieji vadinasi: Bernadette Doyle, Mrs. Lorretta Starvus, Mrs. Oleta O'Connor Yates, Ernest Otto Fox, Carl Rude Lambert, Albert Jason Lima, Al Richmond, Phillip Connoley, Henry Steinberg, Miss Rose Chernin.

—Chrysler automobiliu kompanija pakėlė 9.5% kainas už savo automobilius.

Maršalas Tito: Jugoslavija išvengė Baltijos tautų likimo

BEOGRADAS, Jugoslavija.— Jugoslavijos diktatorius Tito, atsiliepdamas į Molotovo kalbą, kad Baltijos tautų likimas esąs aiškus įrodymas, kokią draugišką politiką Maskva vedanti prieš kitas tautas, Tito pabrėžė, kad Sovietų Sąjunga norėjo taip pat įsigalėti Balkanuose ir palaužti tenykščių tautų atsparumą.

Bet čia skersai kelio atsistojo Jugoslavija, kalbėjo Tito. Užtat dabar Maskva taip žiauriai plūsta Jugoslaviją.

Kalbos pabaigoj maršalas ragino lenkus eiti Jugoslavijos pėdomis ir nusikratyti Maskvos globą. Jis neabejojąs, kad tai yra galima padaryti. Tą žino ir pati Maskva ir dėl to ji labai nervuojasi.

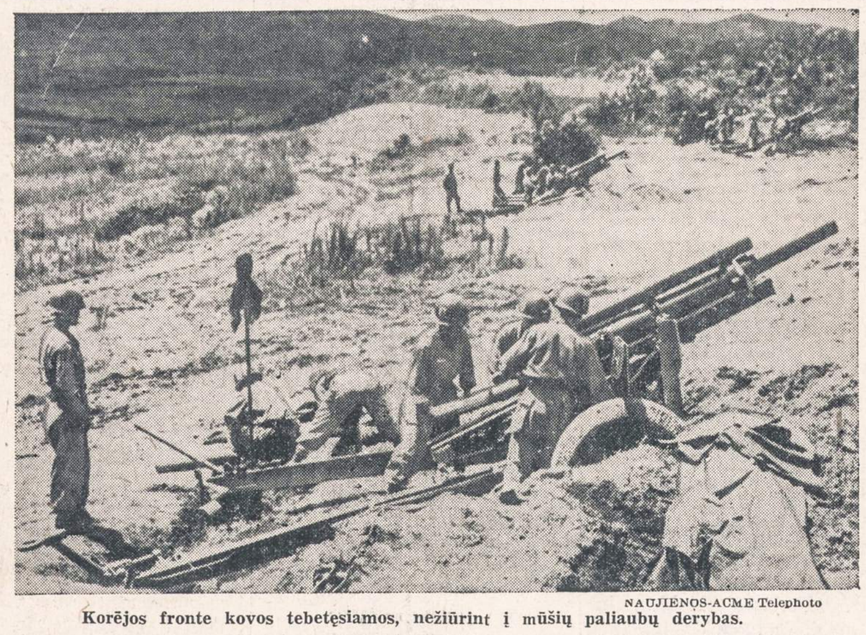

NAUJIENOS-ACME Telephoto

Korėjos fronte kovos tebetęsiamos, nežiūrint į mūšių paliaubų derybas.

AMERIKOS EKSPERTAS - SOVIETŲ ŠNIPAS

Sensacingi buv. sovietų žvalgybos generolo tvirtinimai

WASHINGTON, D. C.— Kaip vakar trumpai pranešėme, A. Barmine, pabėgęs sovietų karinio špionažo generolas, dabar Voice of America rusų skyriaus vedėjas, buvo pakviestas į Senato saugumo komisiją duoti savo parodymus apie anų laikų sovietų agentus amerikiečių tarpe.

A. Barmine liudijo, kad Oven Lattimore, Hopkins universiteto Baltimorėj profesorius, buvęs Valstybės departamento ekspertas Tolimųjų Rytų klausimais, o vėliau toks pat ekseprtas J. Tautų tarnyboj, buvo sovietų agentas.

LIGI ŠIOL SLĖPTA

Barmine pasakojo, kad apie šį dalyką jis pranešė keletą metų atgal FBI pareigūnams, bet nežiūrint šios paslapties atidengimo sen. Tydings vadovautoji komisija, tyrinėjusi įtarimus prieš Lattimore, rado jį nekaltą. Sen. MacCarthy tada reikalavo iškviesti liudininku Barmine, bet, deja, to nebuvo padaryta. Taip pat ir Louis Budenz, buvęs komunistų organo Daily Worker redaktorius, tvirtino, kad Lattimore buvo Amerikos komunistų vadų tarpe žinomas kaip sovietų agentas.

LATTIMORE IR BARNES

Kitas amerikietis, į kurį buvęs sovietų žvalgybos viršininkas nukreipė savo pirštą, kaip į buvusį sovietų šnipą, buvo Mr. Barnes. Jis buvo New Yorko dienraščio Herald Tribune korespondentas Maskvoj, dabar yra Simon & Shuster leidykloj redaktorius.

Barmine pasakojo, 1933 metais, prieš išvykdamas į Kiniją, turėjo pasikalbėjimą su savo viršininku Janiu Berziniu (latvių kilmės komunistu, Red.). Kalba ėjo, kaip paruošti kelią komunistų įsigalėjimui Kinijoj. Ligi to laiko Barmine buvo Motorų eksporto bendrovės direktorius. Jau tada ši valdžios bendrovė gabeno į Kiniją automobilius ir sunkvežimius, kad vėliau jais galėtų pasinaudoti komunistai, kovojant prieš Chiang-Kiashek'ą.

Berzin, slaptosios policijos viršininkas, supažindino Barmine su slaptų agentų tinklu Kinijoj, Turkijoj ir Irane. Jis suminėjo taip pat vardus keturių užsieniečių, dirbančių sovietams. Tai buvo vienas čekas, vienas vokietis ir du amerikiečiai.

—Kas buvo tie amerikiečiai? — paklausė Barmine Komisijos patarėjas Robert Morris.

—Oven Lattimore ir Joseph Barnes, — atsakė Barmine, pridėdamas, kad tai buvo pirmi amerikiečiai, kuriuos jis sužinojo dirbančius sovietų naudai, ir dėl to gerai prisimenąs tuos vardus ir šiandien.

I. P. R. — SOVIETŲ AGENTŪRA

Barmine toliau pasakojo senatorių komisijai, kaip jam buvo atidengti kiti paslaptingi dalykai, tarp jų, **kad Institute of Pacific Relations yra užmaskuota sovietų šnipinėjimo agentūra.**

Prof. Lattimore buvo to instituto organo Pacific Affaires redaktorius, Barnes — šios organizacijos tarybos sekretorius. Berzin tada jam dėstė, kad šiuos amerikiečius neverta įtraukti į karinių priemonių gabenimą Kinijos komunistams, nes juos teksią panaudoti kitiems, svarbesniems uždaviniams.

Kaip vėliau sužinota tie "svarbieji uždaviniai" buvo vesti Amerikos tautoj propagandą, o taip pat duoti "eksperto" patarimus Valstybės departamentui, kad Amerikai neapsimoka remti korupcinę Chian-Kaisheko vyriausybę, o tuo pačiu nesipriešinti Kinijos komunistams, visą laiką juos vaizduojant, kaip "žemės reforoms" siekėjus.

Nebereikalingos Marshallo Plano pagalbos

PARYŽIUS. — William C. Foster, ekonominės pagalbos Europai administratorius, trečiadienį pranešė, kad Švedija ir Portugalija atsisakė nuo Marshallo plano pagalbos.

Kaip prieš kurį laiką Britanija ir Airija, taip dabar Švedija ir Portugalija davė suprasti, jogei jos tiek padarė pažangos, kad dabar gali tvarkyti savo gyvenimą savistoviai.

Vėliausios Žinios

★

—Valstybės sekr. Achesonas pakartojo Amerikos vyriausybės nusistatymą, kad ji ir toliau nesutiks su komunistų delegacijos reikalavimu, pravesti demarkacijos liniją prie 38 lygiagretės, skyrusios Šiaurinę Korėją nuo Pietinės.

—Danų ligonlaivis Jutlandija, kuris buvo gen. Ridgway pasiūlytas kaip vieta paliaubų deryboms, išplaukė iš Japonijos su 250 sužeistų J. T. armijos karių.

—Amerikos nuostoliai žmonėmis Korėjoje, įskaitant žuvusius, sužeistus, belaisvius ir be žinios dingusius, yra didesni kaip 80,000.

—Karo laivyno aviacijai naujai paskirta 4,5 bilijonų dolerių.

—Prez. Trumanas paskyrė adm. Finletter, ligšiolinį Jungtinio Atlanto laivyno vadą, Amerikos laivyno operacijų viršininku, vietoj mirusio adm. Sherman.

—Sekr. Achesonas pareiškė Amerikos vyriausybės pasipiktinimą dėl gyventojų deportavimo Vengrijoj. Amerikos pastangos išgelbėti iš Čekoslovakijos kalėjimo Amerikos korespondentą William Oatis nedavė ligi šiol jokių vaisių, pareiškė Acheson.

—Nauji karo pavojaus debesys gaubiasi viršum Indijos ir Pakistano. Eventualus konfliktas paliestų apie 400 milijonų gyventojų.

—Amerika sugrąžino Hesseno kunigaikštijos įpėdiniams karūną ir didelės vertės brangenybių, kurias karo dienomis pavogė trys Amerikos karininkai (jų tarpe viena moteris iš pagelbinės moterų brigados).

JALTOS SUTARTIS — NE SUTARTIS

WASHINGTON, D. C. — Visa eilė demokratų ir republikonų atstovų, artėjant taikos derybų su Japonija pasirašymui, pasisako prieš Jaltos susitarimus tarp Roosevelto ir Stalino, pagal kuriuos Rusijai buvo priskirta Pietinis Sachalinas, Kurilų salos ir koncesijos Mandžiūrijoje.

Kadangi Jaltos susitarimai niekad nebuvo ratifikuoti Kongrese, šiandien daugis tvirtina, kad tai nebuvo jokia įpareigojanti sutartis. "Jeigu mes šiandien sutinkame su kai kuriais Jaltos susitarimais, tai tas nereiškia, kad mes turime laikytis jos visų susitarimų", pareiškė sen. Brewster (rep. Me.)

KOMUNISTAI VERČIA KALTĘ SĄJUNGININKAMS

Bet yra vilties, kad komunistai gali nusileisti

Prezidentas pasirašė kontrolės bilių

WASHINGTON, D. C.— Prezidentas Trumanas pasirašė kontrolės bilių. Bet prieš pasirašydamas, jis griežtai kritikavo jį. Faktinai prez. Trumanas pareiškė: Tai yra aršiausias bilius, kurį man kadą teko pasirašyti.

Prez. Trumanas aiškino, kad kongreso priimtas kainų, nuomų ir algų kontrolės bilius faktinai žada padidinti pelnus bizniui. Didinant gi pelnus bizniui, teks kelti ir algas darbininkam.

Bendrai tai reiškia infliaciją: prekių brangėjimą, algų kilimą, vėl prekių brangėjimą ir vėl algų kilimą. Ir todėl prezidentas davė suprasti, kad, išstudijavęs kongreso priimtą ir dabar jo pasirašytą bilių, gal jis vėl kreipsis į kongresą, reikalavimu griežtesnės valdžios kontrolės kainoms, algoms ir nuomoms.

Maskva paskelbė britų ministro pareiškimą

LONDONAS, Anglija. —Šių metų birželio mėnesį Britanijos užsienių reikalų ministras Morrison davė pasiūlymą sovietų dienraščiui "Pravda": patalpinkite ištisai mano pareiškimą savo skiltyse. "Pravda" atsakė: patalpinsime, jeigu Britanijos spauda atspausdins mūsų pareiškimą taip pat. Šeši britų dienraščiai sutiko rusų reikalavimą patenkinti.

Šiomis dienomis "Pravdoje" tilpo Morrisono pareiškimas. Toj pačioj laidoje tilpo ir "Pravdos" atsakymas Morrisonui.

Morrison kalba: Mes esame taikingi žmonės, norime jaustis saugiai, bet negalime taip jaustis kuomet Rusija turi dideles ginkluotas jėgas ir dideles karines įstaigas.

"Pravda" atsako: Ne, netaip. Britai ir amerikiečiai yra karo kiršintojai, ir Sovietų Sąjunga negali duoti laisvės "vagims, priešvalstybiniams agentams, teroristams ir galvažudžiams".

Britų karo laivai į Persų įlanką

BASRA, Irakas.— Keturi britų laivai naikintojai išmetė inkarus Persų įlankoj. Shatt-el-Arab upės žiotyse, Irako vandenyse. Be šių naikintojų Persų įlankos erdvėje anglai turi sutraukę trys kreiserius, dvi fregatas ir vieną specialų laivą tankams kelti.

DAR YRA VILČIŲ SUSITARTI

Sugrįžus prez. Trumano specialiam pasiuntiniui Harrimanui iš Londono į Teheraną, buvo pareikšta, kad jo misija buvo sėkminga. Buvo paaiškinta, kad persai sutiko iš naujo pradėti derybas su anglais, nežiūrint kad į Amerikos ambasadoriaus Graddy prašymą atnaujinti derybas, Irano ministeris pirmininkas tada atsakė, kad per vėlu.

J. T. BŪSTINĖ PRIE KAESONGO, Korėja. — Kinijos komunistų generolas Peng Teh-hual, vadovaująs kiniečių "savanorių" daliniams Korėjoj, paskelbė, jog užvestos derybos dėl taikos atstatymo gali nueiti niekais, jeigų sąjungininkai neatsisakys nuo savo reikalavimų.

Šis pranešimas buvo paskelbtas per Peipingo radiją, patekus deryboms Kaesonge į naujus sunkumus — J. T. delegacijai atsisakius atitraukti savo armiją į pietus nuo buvusios sienos.

J. T. NENUSILEIDŽIA

Paskelbtame J. Tautų komunikate pasakyta, kad per pustrečios valandos užtrukusius pasitarimus nebuvo atsiekta pažangos, abiem pusėm pasiliekant prie savo senojo nusistatymo.

Tačiau gen. William Nuckols, priklausąs J. T. delegacijos štabui, išsireiškė spaudos atstovams, jog jis susidaręs įspūdį, kad komunistų atstovai atrodė sukalbamesni.

Sąjungininkų manymu, komunistų delegacija galės galutinio pasakyti tik gavusi iš savo centrinių vietų naujus nurodymus. Apie numatytą šios dienos posėdį J. Tautų sluoksniuose spėjama santykiu 50:50, kad galima laukti visiško nepasisekimo.

NURODYMAI IŠ MASKVOS

Jungtinių Tautų delegatams yra aišku, kad direktyvos, kurios ateina komunistų delegacijai iš Peipingo ar Pyongyango, yra pirmiasia išdirbtos Maskvoj ir po to Sovietų Tolimųjų Rytų armijos vyriausioj būstinėj Vladivostoke. Šitokia derybų procedūra reikalauja daug laiko, — juo labiau, kad laiko gaišinimas atrodo yra vienas iš svarbiausių komunistų tikslų (norint pasiruošti platesnio masto ofensyvai).

KOMUNISTAI GALI IR SUTIKTI

Gautomis žiniomis iš prokomunistinių šaltinių, sąjungininkai mano, komunistai iš anksto buvo numatę, kad reikės nusileisti dėl nekariaujančios zonos pravedimo dabartiniame kautynių lauke, ir tik taktiniais sumetimais jie mėginę išbandyti sąjungininkų užsispyrimą nesitraukti anapus 38 lygiagretės.

Komunistai esą numatę siūlyti tokį kompromisą: **pravesti "niekeno žeme" tarp dabartinės fronto linijos ir 38 lygiagretės.** Prancūzų komunistų dienraščio Ce Soir korespondentas Burchert rašo, kad komunistai tikrai sutiktų su šia demarkacijos linija ir taikos pasitarimai įeitų į naują fazę.

Jaučia trugumą gazolino

HAGA, Olandija. — Iš čia lėktuvais buvo gabenami emigrantai į Australiją ir Naująją Zelandiją. Iranui su Britanija susiginčijus dėl naftos, Olandijoje jaučiamas trukumas gazolino. Todėl lėktuvų su emigrantais į Australiją ir N. Zelandiją kursavimas tapo sulaikytas.

IŠ LIETUVIŲ GYVENIMO

Vaikų Teatro pranešimas

Pranešama, kad Chicagos Lietuvių Vaikų Teatras ateinančio sezono vaidinimų repeticijas pradeda š. m. rugpiūčio 4 d., šeštadienį, 10 val. ryto Šv. P. Gimimo parapijos salėje (Marquette Parke).

Vaikų Teatro vadovybė maloniai prašo susirinkti visus "Devynių brolių" vaidinime dalyvavusius vaidintojus bei baleto šokėjus.

Ateinančiam sezonui bus ruošiami iš karto du vaidinimai, kuriuos specialiai mūsų teatrui yra sukūrusios rašytojos J. Augustaitytė Vaičiūnienė ir P. Orintaitė. Dviem vaidinimams reikia daugiau ir vaidintojų bei baleto šokėjų. Todėl mes kviečiame minėtu laiku atvykti ir kitus, ligi šiol teatre nedalyvavusius, bet mėgstančius vaidinti berniukus ir mergaites nuo 7 iki 8 m. amžiaus.

Vaikų Teatras, nenutoldamas nuo savo uždavinio, spektaklius ruošia tik mokyklinio amžiaus vaikams, o vaidina juose — vaikai, jaunimas ir pagal reikalą suaugusieji. Todėl prašome nepagalvoti, kad tik vieni mažamečiai vaikai tegali čia vaidinti.

Pirmasis ateinančio sezono spektaklis numatytas š. m. gruodžio 8-9 d. Šio spektaklio pastatymui vadovaus režisorius **Jurgis Blekaitis.**

Gerbiamuosius mūsų teatro vaidintojų tėvus, kurių vaikai šiame teatre jau dalyvauja, ir tuos, kurių vaikai norės jame dalyvauti, nuoširdžiai prašome pritarti tam jaunųjų vaidintojų norui ir tuo paremti teatro laikytojų pastangas.

Klebonui kun. Paškauskui šia proga nuoširdžiai dėkojame už leidimą naudotis jo parapijos sale. **Vaikų Teatro Vadovybė**

Labdarių ūkis

Orland Park, Ill. — Š. m. liepos 29 d. čia vyriausiai susirinko Cicero gyventojai į pikniką bei aplankyti prieglaudoje gyvenančius. Suvažiavo daugiausia senieji Amerikos lietuviai. Jie grupėmis susiskirstę ąžuolų pavėsyje valgė ir gėrė.

Prieglaudos pastatas itin gražus. Ūkis (farma) — kiek atokiau nuo prieglaudos. Prieglaudoje yra apie 70 daugiausia čikagiečių senų žmonių — vyrų ir moterų. Prieglauda įrengta gražiai: švarios patalpos, švarūs gyvenimui kambariai. Aptarnauja prieglaudą vienuolės. Visi, atrodo, prieglauda patenkinti.

Čia gyvena daugiau kaip pusantrų metų Lietuvos Universiteto profesorius inžinierius Br. Prapuolenis. Vienas atsidūręs išeivijoje, pateko per draugus į šią prieglaudą. Jis labai patenkintas, kad čia rado gerą priežiūrą, gauna gerą maistą. Jis čia išsiskiria iš visų prieglaudos gyventojų savo didele gražia barzda. Neseniai netolimame miestely Lemont, kur gyvena daug prancūzų, vyko savotiškas "barzdų konkursas". Buvo pasiūlyta prof. Prapuoleniui vykti į tą konkursą, bet jis atsisakė. O būtų tikrai pirmą prizą laimėjęs... As.

Dulkės Rašytojų Klube

Šeštadienį, rugpiūčio 4 d., 7 v. v. Tremtinių Namuose, 2244 W. 23 Place, įvyksta Chicagos Lietuvių Rašytojų Klubo susirinkimas, kuriame bus kritikuojama Vinco Ramono neseniai pasirodžiusi knyga "Dulkės raudonam saulėleidy". Pagrindinis pranešėjas **Antanas Klimas.** Diskusijose galės dalyvauti ne tik klubo nariai, bet ir svečiai, kurie bus perskaitę šį romaną. Susirinkimo pradžioje savos poezijos paskaitys Vyt. Karosas. Atsilankyti kviečiami ne tik klubo nariai, bet ir šiaip literatūros mylėtojai. **B.**

"Birutės" naktinis piknikas

Rugpiūčio mėn. 11 d., šeštadienį, Spaičio darže "Birutės" choras ruošia savo tradicinį naktinį pikniką.

Šokiams gros muziko Jono Byansko orkestras. Nuotaikai palaikyti bus bufetas su gėrimais ir, užkandžiais. Laimingieji gaus gražių dovanų.

Visi "Birutės" nariai bei draugai turės puikią progą pasimatyti ir praleisti kartu laiką prie mėnulio šviesos.

Pikniko pradžia 8:30 vakare.

—B.

Dipukų duonos kepykla

Dypukai pp. Pagaliai, 841 W. 33 St., įsigijo duonos kepyklą. Kepa juodą duoną ir keletą skirtingų pyragaičių. Bizniu patenkinti. Mano jį dar daugiau praplėsti. **Dzūkas**

Šachmatų mėgėjams

Lietuvos šachmatų meisteris Povilas Vaitonis, gyvenąs Kanadoj, išsikovojęs 1950 m. Ontario meisterio vardą, siunčiamas į Kanados pirmenybes, kurios vyks Vancouver, British Columbia, šiais mteais nuo rugpiūčio 24 d. iki rugsėjo 1 d.

Minėtose pirmenybėse išsikovojęs pirmą vietą ateinančiais metais bus siunčiamas į pasaulio pirmenybes Kanadai atstovauti. Čia yra vienintelė proga lietuviui patekti į pasaulio pirmenybes. Kad stoka lėšų nesutrukdytų žymiam meisteriui dalyvauti Kanados pirmenybėse, sudaromas Vaitonio kelionei fondas ($400.00). Šachmatininkai, sportininkai ir sporto bičiuliai maloniai prašomi paremti.

Chicagos šachmatininkams ta proga Povilas Tautvaiša sutiko duoti simultaną, kuris įvyksta ateinantį sekmadienį, rugp. 5 d., 1:30 val. popiet. Tremtinių Namuose, 2244 W. 23 Pl. Visi šachmatų mėgėjai prašomi minėtame simultane gausiai dalyvauti. Nepraleiskite progos sulošti partijos su š. m. Chicagos pirmenybių nugalėtoju. Norį lošti simultane — atsiveža **savo šachmatus ir lentas.**

Kviečiami ir žiūrovai. Įėjimas visiems laisvas. Simultano dalyviai pagal išgalę aukoja. Surinktas pelnas skiriamas Vaitonio kelionės fondui. —Vl. K.

Seni ir patyrę biznieriai sako, kad NAUJIENOSE išspausdinti skelbimai duoda geriausių rezultatų.

Susirgo Povilas Miller

Vakar iš Cedar River (Mich.), Dunkų farmos, Senas Petras telefonu pranešė, jog susirgo Povilas Miller, Chicagos Lietuvių Draugijos sekretorius.

Pradėjęs jis negerai jaustis jau pereitą savaitę, bet vis atsigriebdavęs. Tačiau sekmadienį jis tiek prastai pradėjęs jaustis, jog tekę jį vežti į ligoninę. Iš ligoninės dabar grįžęs, bet, kaip atrodą, ir vėl teksią jam ten grįžti.

Liepos 2 d. P. Miller su penkiais kitais išvyko į Dunkų farmą atostogų.

Mūsų mirusieji

Dipl. Inž. Felikso Dobkevičiaus 11 metų mirties sukaktis

Prieš 11 metų, tai yra 1940 metų rugpiūčio mėn. 19 dieną mirė Dipl. Inž. Feliksas Dobkevičius. Palaidotas Aukšt. Panemunės kapinėse.

Inž. Feliksas gimė Viktoriškio vienk., Rokiškio apskr., iš tėvų Napoleono Daukaaus-Dobkevičiaus ir Onos Giržaitės. Augo gausioje susipratusių lietuvių šeimoje tarpe penkių brolių ir trijų seserų, iš kurių net penki buvo baigę aukštuosius mokslus.

Inž. Feliksas Dobkevičius aukštuosius mokslus baigė Maskvos politechnikume.

Baigęs politechnikumą, tarnavo Sibiro geležinkelių valdyboje Irkutske kaipo inžinierius. Vėliau atliko karo tarnybą Adm. Makarovo karo laivyne kaip inžinierius prieš pat Rusų-Japonų karą. Atlikęs karo tarnybą, vėl tarnavo prie statymo geležinkelio linijos Vid. Azijoj —Turkestane. Rusų didžiąją revoliuciją pergyveno Taškente, o iš ten grįžo į Lietuvą, kur gavo tarnybą Susisiekimo Ministerijoj.

Ilgus metus buvo Lietuvos geležinkelių vyriausias direktorius. Buvo V. D. Universiteto privatdocentas dėstė gelžk. II dalį. Sakoma, kad buvo vienintelis profesorius, kuris paskaitų metu rūkė.

Inž. Feliksas buvo aukšto išsilavinimo mokslo vyras. Jis yra daug prisidėjęs prie Lietuvos ūkio atstatymo, tiesiant naujas geležinkelių linijas ir statant didžiuosius tiltus.

Buvo užpatentavęs visą eilę svarbių technikos išradimų bei patobulinimų.

Velionis turėjo nuoširdų ir draugišką būdą, todėl su visais savo bendradarbiais gerai sugyveno. Jis buvo gerbiamas kaip geras ir teisingas viršininkas. Jis buvo parašęs savo įdomius prisiminimus, kurie liko Lietuvoje.

Velionis inž. Feliksas Dobkevičius paliko žmoną Apoloniją ir du sūnus. Vyresnis sūnus Leonas buvo Lietuvos kariuomenės karininkas. Praeitais metais Berlyne jis baigė universitetą kaip mašinų statybos inžinierius. Jaunesnis sūnus Feliksas dabar yra USA kariuomenėje ir garbingai kariauja Korėjos fronte. I. D.

DIDŽIOJI LIETUVIŲ IŠVYKA

Šio mėn. 19 d., sekmadienį, Liberty Parke įvyks didžioji "NAUJIENŲ" dienraščio gegužinė.

Sakau "didžioji" dėl to, kad į mūsų dienraščio parengimus visuomet suvažiuoja minios lietuvių — senųjų ir naujųjų — ateivių. Nėra abejonės, kad ir šį kartą atvyks daug gražaus jaunimo ir vyresnio amžiaus žmonių. Visiems bus kas veikti. Čia susiras daug savo pažįstamų bei draugų.

Svečiams pavaišinti bus gera muzika šokiams, veiks bufetas ir virtuvė.

Parengimų komisija visus maloniai kviečia ruoštis. (š)

TRUMPAI

—**Kazimieras Bauža ir žmona,** gyveną 9238 So. Ellis Ave., praneša, kad jųjų duktė Catherine išteka rugsėjo 22 dieną už Enis Frigo. Abudu kartu lankė Fenger High School. Ponai Baužai yra gimę ir augę Chicagoj. Abudu yra geri lietuviai. Ponios Baužienės mergautinė pavardė yra Šimkiūtė. Josios tėvukai dar tebegyvena South Chicagoje.

—**Pranas Urbonas su žmona,** gyveną 7701 So. Aberdeen St., praleido savaitę laiko pas gimines, ūkininkus Barevičius, Delavan, Wis. Mat, p. Urbonas turėjo 3 savaites atostogų iš CTA, tai ir aplankė savo švogerį ūkininką.

—Pp. **Lukošaičiai,** 2144 Concord St., gavę atostogas iš siuvėjų dirbtuvės, buvo išvykę į Sand Dunes, Ind. Tik oras pasitaikė nelabai palankus. Tad ir netaip atostogas praleido, kaip buvo suplanuota.

—**Adomas Juodelis,** kuris gyvena Montreal, Kanadoj, svečiavosi pas seserį ir švogerį Petraičius, 3231 So. Green St. Juodelis prieš 1926 metus gyveno Chicagoje. Susižavėjęs komunistų rojum, išvažiavo į Stalino karalystę. Pagyvenęs 5 metus rojuje, pabadavęs ir utelių pašėręs, slaptai į Lietuvą pabėgęs, šiaip taip giminių pagalba galėjo atvažiuoti į Kanadą. Kelias į Ameriką buvo užkirstas, nes dokumentų ir dolerių neturėjo, — buvo nusavinti. Juodelis sako: žiūrėkite, kokie jie gudrūs, — štai Andrulevicz bijo pamatyti rusiškas uteles, bet kitiems tai jas perša. Galima bus plačiau parašyti apie tas rojaus gėrybes.

—**Ethel E. Klikna,** kuri gyveno 1325 East 55th St., mirė ir palaidota liepos 24 dieną Lietuvių Tautinėse Kapinėse. Paliko liūdinčius vyrą Jurgį, 2 sūnus, dukterį Edith ir daug artimų giminių ir pažįstamų.

—**Joe Zaksas su žmona** (916 W. 50th Pl.) buvo išvykę į Beverly Shores, Ind. Apsistojo pas p. B. Jakaitį. Išbuvę savaitę laiko, grįžo į Chicago. Sako, oras nepatogus, todėl priversti buvo grįžti į namus.

—**Antanas Endžiulis su žmona,** gyveną 5610 So. Maplewood Ave., buvo nuvykę į Beverly Shores, Ind., kur sustojo pas p. Kačerauską. A. Endziulis dirba Commonwealtth Edison Co. Sumanė atostogas praleisti "Palangos" kalneliuose. —B. K. S.

Žagariečių Klubo susirinkimas

Liepos 22 d. Žagariečių Klubas laikė savo pusmetinį susirinkimą Vengeliausko svetainėje. Narių atvyko nedaugiausia, bet visi draugiškai aptarė klubo reikalus.

Iš valdybos neatsilankė vienas iždo globėjas, tad į jo vietą buvo paskirtas K. Kazlauskas. Komisija raportavo apie įvykusį pikniką, kuris pasisekė labai gerai. Piknikas buvo laikomas liepos 1 d.

Susirinkimas raportą priėmė su pagyrimu, juo labiau, kad iš pikniko pelno liko $190. Dvidešimt penki nuošimčiai pelno paskirti Oak Forest prieglaudos seneliams. Vadinasi, seneliams teks $47.50, o klubui liko 142 doleriai 50 centų.

Beje, iš klubo iždo buvo paskirta $15 nariams pavaišinti.

Buvo pranešta, kad kitas piknikas įvyks rugp. 26 d. Dan Smitho darže. Oak Forest prieglaudos seneliams ir vėl skiriama 25 nuošimčiai pikniko pelno.

Klubo pirmininkas pranešė, jog rugp. mėnesį susirinkimo nebus. Mat, pasitaiko, jog tą pačią dieną įvyksta klubo piknikas, tad susirinkimas laikyti nėra patogu.

Po susirinkimo buvo vaišės ir draugiškas pasikalbėjimas.

Klubo kor. **J. Balakas**

Apiplėšė

Liepos 30 d. atsilankė du juodukai į Joseph Dry Goods Store, 3218 So. Halsted St., apiplėšimo tikslu. Radę savininką vieną, parodė revolverį, nusivarė į užpakalinį kambarį, surišo, išėmė iš kišenių apie 12 dolerių, iš registerio $100 su viršum ir skubiai apleido krautuvę. Kaimynai matė, kaip skubiai juodukai išbėgo iš krautuvės ir, įsėdę į laukusią mašiną, nuvažiavo savais keliais. Po šio įvykio Juozas Pikel, pamatęs įeinantį juoduką į krautuvę, nemaloniai jaučiasi. **Dzūkas**

Remontas — atostogos Gylių valgykloj

Ponai Gyliai, Healthy Food Restaurant savininkai, 3206 So. Halsted St., daro remontą savo valgykloj, ir tuo pat laiku atostogauja. Valgykla bus uždaryta nuo rugp. 1 iki 15 dienos. **Dzūkas**

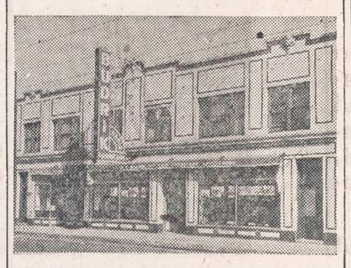

Nuoširdžiai užkviečiame visus atsilankyti į mūsų sandėlį ir apžiūrėti 1951 metų vasaros prekių išpardavimą.

Namams rakandų čia rasite visų žymiausių išdirbysčių. Pagaminame rakandus pagal užsakymus.

Naujų šeimų kūrėjai, čia sutaupys didelius nuošimčius. Parduodame urmo kainomis baldus viešbučiams, Rooming House, apartmentams. Karpetai—kilimai, klejonkos, Parlor setai, gaziniai pečiai, skalbiamos mašinos, šaldytuvai, miegamo kambario setai, valgomo kamb. setai, minkšti krėslai, lempos, staleliai ir kt. reikmenys.

Rašomos mašinėlės, rašomos auksinės plunksnos, laikrodėliai, deimantai, brilijantai, aukso ir sidabro papuošalai, radios, ir televizijos aparatai. Lietuviškos plokštelės, lietuviškos gaidos.

Virš 38 metai prekyboje.
Lengvi daliniai išsimokėjimai.

JOS. F. BUDRIK, Inc.
3241 SO. HALSTED ST.
Tel. CAlumet 5-7237

Atidaryta pirmadienio ir ketvirtadienio vakarais. Sekmadieniais uždaryta.

WCFL 1,000 kil. 50,000 Watts jėgos Radijo Stoties programos leidžiamos sekmadienio vakarais 5:30 p. m. Chicagos laiku.

GĖLININKAS
(PUTRAMENTAS)
Linksmumo ar liūdesio valandoje Gražiausios Gėlės ir Vainikai. Reikale pašaukite: atvyksim į jūsų namus su vainikų paveikslais išsirinkt.
ROY R. PETRO (Putramentas)
5519 So. Harlem Avenue
POrtsmouth 7-9020.

GUŽAUSKŲ
BEVERLY HILLS GĖLINYČIA
Gražiausios gėlės dėl vestuvių, bankietų, laidotuvėms ir dėl kitų visokių papuošimų.
6901 SO. WENTWORTH AVE.
Telef.: ST 3-2454 ir HU 3-2224

URBA Gėlės Myliintiems, Vestuvėms, Bankietams, Laidotuvėms, Papuošimams
GĖLININKAS
4180 Archer Avenue
Phone: LA 3-5800 arba 3.5870

LOVEIKIS Siunčiam Gėles Telegramu į Visas Pasaulio Dalis
KVIETKININKAS
Gėlės Vestuvėms, Bankietams ir Pagrabams.
3316 SO. HALSTED ST.
Tel. YArds 7-7308

LIŪDĖSIO VALANDOJ
Šaukite
MAŽEIKA & EVANS
LAIDOTUVIŲ DIREKTORIAI
6845 So. Western Ave. **Air Conditioned Chapel and**
REpublic 7-8600-8601 **Parking Facilities.**
Tiems, kurie gyvena kitose miesto dalyse rausime koplyčią arčiau jusų namų

A. PETKUS
LAIDOTUVIŲ DIREKTORIUS
6812 So. Western Avenue
TELEFONAS GROVEHILL 6-0142
1410 South 50th Avenue
TELEFONAS TOWNHALL 3-2109 **CICERO, ILLINOIS**
KOPLYČIOS VISOSE MIESTO DALYSE

John F. Eudeikis
LAIDOTUVIŲ DIREKTORIUS
SENIAUSIA IR DIDŽIAUSIA LAIDOJIMO ĮSTAIGA
AMBULANCE DIENĄ IR NAKTĮ
4605-07 SO. HERMITAGE AVE.
Tel. YArds 7-1741 ir BIshop 7-9481
★
4330-34 SO. CALIFORNIA AVE.
Telefonas BIshop 7-9719
MODERNIŠKOS AIR-CONDITIONED KOPLYČIOS
Mūsų radio programai šeštadieniais 9:15 ryto iš WGES 1390 kil.

NARIAI Chicagos Lietuvių Direktorių Asociacijos
AMBULANCE PATARNAVIMAS DIENĄ IR NAKTĮ ★ TURIME KOPLYČIAS VISOSE MIESTO DALYSE

ANTANAS M. PHILLIPS
3307 LITUANICA AVE. Phone YArds 7-3401

PETRAS P. GURSKIS
659 WEST 18th STREET Phone SEeley 3-5711

ALFRED VASAITIS
1446 S. 50th AVE., CICERO, ILL. Tel. OLympic 2-1003

J. LIULEVIČIUS
4348 S. CALIFORNIA AVE. Phone LAfayette 3-3572

GEORGE F. RUDMIN
3319 S. LITUANICA AVE. Tel. YArds 7-1138-1139

P. J. RIDIKAS
3354 S. HALSTED STREET Phone YArds 7-1911

LEONARDAS A. EZERSKIS
1646 W. 46th STREET Phone YArds 7-0781

LACHAWICZ IR SUNUS
TEL. VIRGINIA 7-6672 and 6673
2314 W. 23rd PLACE 10756 S. MICHIGAN AVE.

L. BUKAUSKAS
10821 S. MICHIGAN AVE. Phone PUllman 5-9661

PIRMIEJI MORGIČIAI PARDAVIMUI
$1000., $1700., $2000., $2700., $2800., $3300., $3500., $3800., $3900., $4000., $5000., $6000., $7500., $8100., $9000.
Pirkėjas pirkęs bet kurį aukščiau minėtų morgičių gaus Mortgage Title Guarantee Policy, išduotą per Chicago Title and Trust Co.
2411 S. 52nd Ave. Cicero 50, Ill.
JOHN O. SYKORA REALTOR
Telefonai TOwnhall 3-2453 ar BIshop 2-1613
37 metai real estate biznyje. Gyvos energijos organizacija

Pirkite iš Lietuviškos Paminklų Dirbtuvės
Dabar yra tinkamas laikas užsisakyti gražų paminklą arba koplycią (Mausoleum) ant savo mylimo asmens kapo tiesiai iš mūsų paminklų dirbtuvės.
BITTIN IR KAMENSKY ekspertų darbas yra paremtas 45 metų patyrimu. Mūsų paminklų dirbtuvė yra atdara visuomet.
PAMINKLUS PRISTATOME Į VISAS KAPINES ARTI AR TOLI.
Bittin and Kamensky Monument Works
3938 W. 111th Street — Tel.: BEverly 8-0005

BŪDINGAI KUKLI SUKAKTIS

Baleto studija

Šiomis dienomis suėjo metai ir savo gandu, mūsų sąlygomis palyginti, skardžiam, ir mūsų nelemtos būklės lietuviškai gyvenimiška reikšmė ganėtinai svarbiam įvykiui.

Prieš metus Nepriklausomos Lietuvos Valstybės Teatro baleto artistas Simas VELBASIS paskelbė atidaręs Chicagoje baleto studiją. Vertinantieji šios srities taurųjį meną nudžiugo. Ypač, kad daugiau artimesnė mokykla vaikų kūno kultūros neugdė ir vaikai, kūno formavimosi atžvilgiu, pastebimai menko. Todėl žinia apie studijos įsteigimą buvo džiuginanti, bet sykiu ir bauginanti, nes nejučiomis kilo abejonių, kiek tokiomis nepalankiomis sąlygomis gali būti tesėta . . .

Dabar, minint metinę sukaktį, abejonių neliko, nes darbo vaisiai nemenki ir užsibrėžtojo masto tikslai didžiumoje atsiekti. tai džiugu.

Dar daugiau džiugu, kad nors ir siaurutėmis galimybėmis, kvaitulingai žiaurios lemties užmaukšlintomis sąlygomis, vistiek rankų nenuleidžiama, toliau dirbama ir tai, kaip matyti, palyginamai, plačia pozityvia prasme bei apimtimi. Pažvelkime į šią, mūsų sąlygomis, nedėkingos dirvos varomąją vagą realiai ir bandykime tą darbą nors dalinai įvertinti.

Vaizdas nebuvo džiuginantis

Pirmą kartą pasiekus nurodytu adresu studiją, vaizdas nebuvo džiuginantis. Šalia vadinamojo saliūno, nedidukėje saliukėje, pats Velbasis, sūnaus berniuko padedamas, su koncertmeisteriu Kalvaičiu ką tai "meistravoja". Įsižiūrėjus paaiškėja, kad stengiamasi įgyvendinti kombinaciją—įrengti plastinei mankštai būtinai reikalingą kartelę, kurios mokiniai prisilaikydami, atlieka sudėtingos mankštos judėsius. Kas gi ta kartelė? Nagi keliolikos pėdų ilgio vandentiekio vamzdis, kurį būtina pritvirtinti prie dviejų centrinio šildymo radiatorių. Toks pritvirtinimas ir nuėmimas, tai kasdienė duona. Vėliau teko stebėti ir stebėtis, kaip pačios mokinės, sukibusios į sunkią lazdą, ją neša ir tvirtina pagalba kištukų, lentelių ir sraigtų. Tą Sizifo darbą, jaunuolišku užsidegimu atlieka "didžiosios", kurioms vos 14 metelių tesuėjo. Mažosios taip pat kimba į tą kartelę ir kaip skruzdės neatsilieka savo "pajėgumu". Taigi taip tik ir išsivysto bendravimo idėja.

Saliukės kampe stovi iškleręs pianinas. Tik toks meistras kaip Kalvaitis sugeba iš tos "krabės" išsunkti reikiamas melodijas. Iš šalies klausant, atrodo, kad skambinama visai padoriu instrumentu.

Dar kitame saliukės kampe miniatiurinis tualetas. Ten mokinės prieš ir po pratimų persirengia. Kitur nėra kur.

Naujoje vietoje

Palyginamai didelio vargo dienas prastūmus, persikeliama į Bridgeportą, pas malonų ir mielą p. Ūkelį. Čia jau tuojau pasijaučia kita aplinka, nes pats p. Ūkelis ištiesia pagalbos ranką: pats įrengia karteles prie pačios sienos ir dviejų aukščių — paaugesnės ir mažesnės turi patogumą. Šeimininko sesuo įrengia mergaitėms persirengimo kambarį, o atsitinka, kad mergaites kokiais skanumynais pavaišina. Retkarčiais mielieji šeimininkai, įėję į salę ar pereidami per ją, sustoja ir seka mergaičių mankštą. Toks tėviškas jų dėmesys maloniai veikia mieląsias padykėles.

Konkrečiai apžvelgiant studijos darbo reikšmę ir naudingumą, tenka ypač pabrėžti atskirus momentus, būtent kūno kultūros bei auklėjimo ugdymą ir visuomeniniam darbui talkininkavimą.

Permaina

Mergaitės — mokinės, jau minėtos mokyklos suole būdamos ir negaudamos kūnui reikalingo fizinio lavinimo, buvo visai nebepanašios į tas mergaites, kurias šiandien matome. Dažnai sulinkusios ir net susikūprinusios, kampuotais judėsiais mergaitės, jau po palyginti trumpo laiko, mankštos įgavo pasigėrėtino lankstumo ir švelnaus grakštumo. O kiek reikšmingos naudos jos įgavo auklėjamąja plotme, tai gali suprasti tik tą darbą sekusieji: čia išsiugdė pilnutinis draugiškumas. Neteko pastebėti mažiausio nesusipratimo kad ir dėl vietos mažutėje mankštos ar persirengimo erdvėje. Visi nedatekliai solidariai iškenčiami ir palydimi mažųjų padykėlių skambiu juoku. Ir bendravimas, pradedant mažytėlyte, vos kelių metukų ir baigiant vyriausiaja penkiolikmete, tiesiog maloniai stebinantis.

Kitaip ir būti čia negali, nes šios jautriosios būtybės seka savo mokytoją ir pilnutiniai jaučia jo gerus norus, jo visokeriopus sugebėjimus ir, drąsiai galima teigti, jo pasišventimą šiame darbe. Juk nereta diena, kad p. Velbasis, tiesiog nuo fabriko staklių, atpluša į studiją.

Kartojasi ta pati "nelaimė"

O yra žmonių, kurie, palikę savo stikliuką saliūne, tyliai įslenka į studijos patalpą ir valandą kitą seka mankštos eigą ar kurio nors šokio sudėtingo fragmento repetavimą. Seka nejudėdami, kaip tos grakščiosios ir krykštaujančios būtybės, mokytojo diriguojamos ir koncertmeisterio muzikos niuansus sekdamos, skraido visomis kryptimis studijos plote, kaip mokytojas prakaito išpiltas, visas garuojąs, jau gręžtinu rankšluosčiu kaklą apsivyniojęs, čia lazdele taktą ryškina, čia sykiu su kuria nors mokine skrisdamas, improvizuoja aiškesnio judėsio siekdamas, čia vėl, kaip vijurkas, sukasi, naują veiksmą rodydamas.

Kiekvieną dieną kartojasi ta pati "nelaimė" — mokytojas visai užsimiršta ir jam kelis kartus iš eilės primenama, kad jau užtęstas, kartais dvigubai, pamokos laikas . . . Bet juk pašauktieji laiko neskaičiuoja ir įtemptas darbas plieno fabrike, kur vienos rankos net kelių pirštų neteko, tai niekis . . . Nes tik, kaip tie perlekiantieji paukščiai, audroje ir darganoje, kai skridime į tikslą visą pajėgumą įtempti būtina, tuomet tie pašauktieji jaučiasi laimingi. Toks ir tų mažųjų baleto studijos mokinių mokytojas Simas Velbasis.

Kilni auka

Ir todėl, minėdami šią sukaktį, mes galėjome gerėtis ir džiaugtis šio palyginti didžiulio darbo vaisiais: š. m. vasario 3 d. įvykusiu ir užsipelnytu pasisekimu praėjusiu baleto studijos mokinių koncertu; balandžio 8 d. "Naujienų" vakaro programos papildymu; gegužės 6 d. BALFo labdaros tikslams parengime talkininkavimu. Ir ateityje, reikia tikėtis, dar ne vienur kur bus patalkininkauta. Štai p. Velbasis pats pirmas pasiūlė savo talką Mažosios Lietuvos bičiuliams. Visais atvejais tai daugiau, nekaip kokia net ir stambesnioji auka.

Šia proga negalima praeiti tylomis ir nepaminėti vieną ypač kilnią auką: kai gimė nusiteikimas metinę sukaktį minėti, tai, žinoma, neapsieita be įvairių sumanymų. Metų laikas ir kitos priežastys privertė atsižadėti sukakties paminėjimo stambesniu mastu ir teko pasitenkinti suruošimu mažo pobūvio tik savųjų tarpe. Deja, to džiaugsmingai laukto, daug malonumų žadančio pobūvio teko atsisakyti, nes p. Velbasiui pasiūlius ir mergaitėms džiugiai pritarus, pobūviui numatytuosius 40 dolerių, nutarta pasiųsti VASARIO 16-sios gimnazijai. Minėti pinigai, su p. Velbasio 5 dol. asmeniniu priedu, jau pasiųsti per Mažosios Lietuvos Bičiulių Draugiją. Malonūs skaitytojai patys pajaus šių mielų mergaičių tokios aukos vertę . . .

Antroji medalio pusė

Dabar dirstelkime, kaip sakoma, į medalio antrąją pusę, nes turinys taip pat žavintis.

Baleto studijos mokinėms ir praėjusių bei būsimųjų parengimų dalyvėms, reikia įvairių kostiumų ir šiaip aprangos įvairių dalykų. Tai tėvų viršsąmatinės išlaidos įvairių medžiagų pirkimui ir kostiumų pasiuvimui. Dar prisideda tai, kad jaunosioms debiutantėms reikia nuvykti į parengimų vietas, o be to, juk tenka, gal kartais visus reikalus nubloškus į šalį, vykti palydovams, nęs dalyvės dar tokio amžiaus, kad vienas, ypač vakarais, paleisti į tokias keliones nedrąsu, Chicagoje net negalima. Dalyvėms ir palydovams laikas sugaišinamas ir kelionė šį-tą kainuoja. Gi praktika parodė, kad palydovas ir už įėjimą į parengimą turi mokėti savais. Palydovai, dažniausiai pačios motinos, dar ir todėl priverstos vykti sykiu su dalyvėmis, kad kartais joms pagelbėti apsirengti gan sudėtingais kostiumais. Čia ypač neužmirština savanoriškoji pagalba tikrai motiniškai rūpestingos pačios ponios Velbasienės ir Velbasio kolegės menininkės Irenos Eidrigevičiūtės.

"Nežinomos" talkininkės

Šia proga būtina prisiminti pabrėžtinai didžiai džiugų reiškinį, kad šiame, visais požiūriais našaus bei naudingo darbo bare, nėra ne tik taip vadinamos konkurencijos, bet vien tik pilnutinis bendradarbiavimas.

Kiekvieno parengimo laiku, savo šeimos narius palikusi pamestinukų nedaliai, kolegė Irena, apsišarvojusi adatom, siūlais, segtelėmis, grimo įvairiomis priemonėmis, na ir begaline kantrybe, nes turima įtempto darbo su jautriomis, prieš pasirodymą pakilia nuotaika sklidinai pripildytomis, o iš viso simpatiškai padykusiomis, jaunutėmis tauraus choreografinio meno atstovėmis, triūsia sušilusi, bet ugningo temperamento ir neišsenkamos energijos kupina, ta grakščiai staigioji Irena. Ji pilnutiniu nuoširdumu gelbsti savo kolegą Simą tempti tą gerokai sunkią, bet savotiškai malonią krovą. Tas kolegiškumas, tas ambicijų visiškas paniekinimas bei atmetimas, verčia kiekvieną protaujantį giliai susimąstyti. Ypač, kad ir padėkos iš šalies nesusilaukiama, rampos švieson nekviečiama pasirodyti, net menkiausios dalelės šabloninių katučių gal neskiriama "nežinomoms" talkininkėms — Irenai Eidrigevičiūtei ir poniai Velbasienei.

Vienybė težydi

Nejučiomis, žmogus, dažnai pagalvoji, kad koks tai didžiulis, daugelio mūsų daugiau ar mažiau jaučiamas ilgesys padiktavo mūsų Didžiajam Šaukliui įrašyti vertingiausion ir beveik kasdien tūkstančių krūtinių kartojamon giesmėn žodžius **"vienybė težydi."**

Argi ne paradoksas, kad šių dienų savo sunkaus gyvenimo kelyje, mes tą ilgėsingą siekį, tą vyksmą, kurį, rodos, taip aišku, įkūnydami, tik ir begalime išlaikyti savo tautinę gyvybę, ne lietuviui įgimtomis pastangomis kreipiame, pagal tą taiklųjį tvirtinimą, "atbuliniu bėgiu"?

Žinau, rytoj ne vienas mane išbars, gal net išpravardžiuos, kad šiandieną sakau: nedaug kur mūsuose matome ir apčiuopiame tą, mums gyvybiniai reikšmingą vieningumą darbe, mūsų visų tėvynės labui. Ir todėl, kad ir neryškiai išgvildentasis baleto studijos viso kolektyvo darbas visiems mums gali būti pavyzdžiu. Iš viso, tenka pilnutiniai pritarti vieno korespondento teigimui, kad Lietuvos Teatro baleto tradicijos tęsiamos.

O tai ir atlygina tave, žmogau, vieningo darbo ilgėsyje tavo troškulį malšina, — ta vieningo darbo puoselėtojų sutartinė.

Geriausios sėkmės jūsų žygiuose, mielasai studijos steigėjau, mielieji talkininkai ir mielosios mokinės. **j.č.**

NUOSAVYBIŲ SAVININKŲ DĖMESIUI!

Jeigu jūs norite parduoti savo nuosavybę greitai už cash arba norite išmainyti savo nejudomąjį turtą į kitą nuosavybę, tai malonėkite mums telefonuoti, rašyti arba asmeniškai atvykti į mūsų ofisą

Bet kuri iš mūsų 12 patyrusių pardavėjų patarnaus jums greitai, maloniai, taupiai ir mandagiai.

2411 S. 52nd Ave. Cicero 50, Ill.

JOHN O. SYKORA
REALTOR

Bishop 2-1613 arba TOwnhall 3-2453

37 metai real estate biznyje. Gyvos energijos organizacija

PASIMATYKITE SU STANLEY LITVINU

APIE JŪSŲ INSULIACIJOS PROBLEMAS.—DABAR YRA LAIKAS ĮRENGTI SAVO NAMĄ ŽIEMAI.

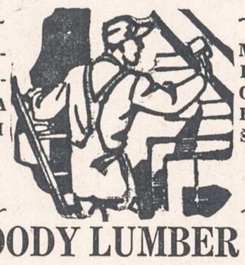

MES TURIME IŠDIRBTĄ REPUTACIJĄ PILNO PASIRINKIMO A-1 RŪŠIES STAKO LENTŲ IR NAMAMS MATERIOLŲ.

CARR - MOODY LUMBER COMPANY
3039 So. Halsted St. Tel. VIctory 2-1272
STANLEY LITWINAS, Mgr. — LIETUVIAI SALESMONAI.

METRICK'S PAINT STORE
LONDON AND SON, INC.
naujoje vietoje:
3414 ROOSEVELT ROAD
KEdzie 3-6800
NEMOKAMAI PRISTATOME VISAME MIESTE
Dutch Boy House Paint.
Metric's Standard House Paint.
White and Gray — $3.89 galonas.

CONRAD Photo Studio

(lietuvis fotografas)
Specialybė vestuvės.
$15.00
vertės dovana jaunavedžiams, atnešus šį garsinimą.
414 W. 63 ST.
Telefonai:
ENg. 4-5883
ENg. 4-5840

TAUPYKITE

ateičiai. Pasidėkite taupomus pinigus į CHICAGO SAVINGS AND LOAN ASSOCIATION, kur kiekviena santaupa pilnai apdrausta iki $10,000.00 — by an Agency of the United States Government.

KUR visada buvo ir yra išmokamas aukštas dividendas.

KUR pinigai buvo ir yra išmokami pagal pareikalavimą.

KUR tamsta gali atlikti visus savo ir savo šeimos finansinius reikalus.

KUR 27 metų patyrimas užtikrina visiems saugų ir teisingą patarnavimą.

Dėl paskolų geresnėm sąlygom, perkant arba statant namą, visada pasimatykite su mumim. Mūsų turtas yra virš septynių milijonų dolerių — $7,000,000.00.

CHICAGO SAVINGS AND LOAN ASSOCIATION
6236 South Western Avenue GRovehill 6-7575
J. PAKEL — Prezidentas

BIGANE & SONS
ANGLYS
IR
ALYVA
3596 Archer Avenue
LAfayette 3-0600

PROGRESS
LIETUVIŲ BENDROVĖS
KRAUTUVĖS
PEČIAI, ŠALDYTUVAI, TELEVIZIJOS APARATAI, SKALBIAMOS MAŠINOS, BALDAI, MATRACAI, KILIMAI, LOVOS IR VAIKŲ BALDAI.
Didžiausias Pasirinkimas
MAŽIAUSIOS KAINOS
Lengviausi Išmokėjimai.
Baldai Padaromi Pagal Užsakymą
PROGRESS FURNITURE Co.
3224 SO. HALSTED ST.
Tel. VIctory 2-4226
4183 ARCHER AVE.
Tel. LAfayette 3-3171
CHICAGO, ILL.

YOURS FREE!

1951 NEW 2-DOOR **PHILCO Refrigerators**

List Price $439.95

To the owners of the oldest electric refrigerators in Metropolitan CHICAGO

Register your old electric refrigerator in the **PHILCO** Old Refrigerator Derby AT **ALBERT'S**

Nothing to Buy! No Slogans To Write! Just enter your old Electric Refrigerator ...regardless of make!

FREE

THIS NEW $99.95 PHILCO RADIO-PHONOGRAPH if you are the owner of the oldest refrigerator registered at this store.

PLUS 10 OTHER VALUABLE PRIZES!

Regardless of make or condition the oldest electric refrigerator wins : : : but it must be an electric refrigerator you are using in your home. The oldest entries will be awarded the famous PHILCO Model 1018 2-door Refrigerator ABSOLUTELY FREE! Come in and register today!

Naujausią PHILCO šaldytuvą galima įsigyti tiktai už

$209.95

Labai parankios išmokėjimo sąlygos

Užeikite į ALBERT'S baldų krautuvę ir pasimatykite su lietuvių manadžeriu Stanley Rimkum

Jis jums nurodys geriausias prekes ir lengviausias pirkimo sąlygas

Gausite gerą kainą už seną šaldytuvą

18 mėnesių išsimokėti

ALBERT'S FURNITURE HOUSE, Inc.
2318 ROOSEVELT ROAD
Tel. TAYLOR 9-4100
ATIDARYYTA PIRMADIENIO IR KETVIRTADIENIO VAKARAIS IKI 9:30. KITOM DIENOM — IKI 6 VAL. VAKARO.

TAUPINTOJŲ SKAIČIUS DIDĖJA

Atsilankiusieji džiaugiasi gražiai įrengta mūsų raštine ir skubiu patarnavimu.

Taupytojams mokame gerus dividendus.

Prieinamomis sąlygomis skoliname pinigus už namus.

Parduodame ir keičiame Jungtinių Amerikos Valstybių Taupymo Bonus.

Visų santaupos yra apdraustos iki $10,000.00

UNIVERSAL SAVINGS
& LOAN ASSOCIATION
1800 So. Halsted St. Chicago 8, Illinois
Telefonas: HAymarket 1-2028.

Valandos: Pirmadieniais, antradieniais ir penktadieniais nuo 9 ryto iki 4 valandai vakaro. Ketvirtadieniais nuo 9 ryto ik 8 val. vakaro. Trečiadieniais ir šeštadieniais nuo 9 val. ryto iki 12 vidudienio.

Baikite savo kančias

arthritis, reumatizmo skausmus, raumenų įtampą, kosėjimą su šiomis slaptomis formulėmis, kurios ėjo iš kartos į kartą. Sudėtis grynų žolių, daugelis jų yra retos ir brangios.

Z-G ŽOLIŲ ARBATA No. 17—($1.00)—GARSIOJI Skilvio Arbata teikia greitus rezultatus skilvio ligose. Puikiai liuosuoja vidurius, juos sunormuoja.

STANIS Analgesic SALVE—($1.00) — duoda STEBĖTINUS rezultatus.

STANIS IMPROVED FOOT SOAP, ½ sv. gabalas—60c. A 3-in-one Foot Health Treatment padėti jautrioms, deginančioms, pavargusioms, sutinusioms ar skaudančioms kojoms. Suminkština ir sunaikina nuospaudas ir padų sukietėjimus.

Z. G. Stanis Company
2822 ARCHER AVENUE
Chicago 8, Illinois Dept. N.

ALAVIJA

Alavija (Alijošius) yra gerai nuo vidurių nemalimo, užkietėjimo, malšinimo gumbo ir dieglių. Jeigu galva skauda nuo netikusio maisto arba jautiesi prarūgęs, apsunkintas, paimk Alavijos grudelių nedaugiau kaip žirnio didumo, sukramtyk gerai ir nuryk, arba sutarpyk Alaviją vandenyje ir išgerk, pramuš kad ir kiečiausius vidurius. Alavijos svaras $2.50, mažiau perkant 6 uncijos už $1.00. Prisiunčiam į jūsų namus.

ALEXANDER'S CO.
414 W. Broadway
South Boston 27, Mass.

NAUJIENOS

THE LITHUANIAN DAILY NEWS

Published Daily Except Sunday by The Lithuanian News Pub. Co., Inc.

1739 South Halsted Street, Chicago 8, Ill. Phone CAnal 6-8500

Entered as second-class matter March 7, 1914 at the Post Office at Chicago, Ill., under the Act of March 3, 1879.

Subscription Rates:
$9.00 per year in Canada
$9.00 per year outside of Chicago
$10.00 per year in Chicago
5 cents per copy

Užsakymo kaina:
Chicagoje—paštu:
Metams ... $10.00
Pusei metų ... $5.50
Trims mėnesiams ... $3.00
Vienam mėnesiui ... $1.25
Chicagoje per išnešiotojus:
Viena kopija ... 5c.
Savaitei ... 30c.
Mėnesiui ... $1.25

Jungtinėse Valstybėse, ne Chicagoj:
Metams ... $9.00
Pusei metų ... 5.00
Trims mėnesiams ... 2.50

Užsieniuose:
Metams ... $11.00
Pusei metų ... 5.50
Trims mėnesiams ... 3.00

Naujienos eina kasdien, išskiriant sekmadienius. Leidžia Naujienų Bendrovė, 1739 So. Halsted Street, Chicago 8, Ill. Tel. CAnal 6-8500.
Pinigus reikia siųsti pašto Money Orderiu kartu su užsakymu.

Lattimore — "Maskvos žmogus"

Buvęs Sovietų armijos generolas ir diplomatas Aleksandr G. Barmine, kuris dabar yra JAV pilietis ir vadovauja rusiškoms programoms, duodamoms per "Voice of America", po priesaika liudijo senato saugumo komitete, kad prof. Owen Lattimore buvo sovietų žvalgybos agentas. Jam tai pasakė 1933 m. buvusis jo viršininkas, Sovietų karinės policijos galva gen. Ivan Antonovič Berzin.

Gen. Berzin tada ketino įsteigti slaptus ginklų sandėlius pietinėje Kinijoje kovai prieš tautinę Kinijos vyriausybę ir šitam planui apsvarstyti pasikvietė į savo kabinetą Maskvoje žvalgybos viršininko pavaduotoją gen. Terian, rusų žvalgybos viršininką Kinijoje gen. Malikov ir gen. majorą Barminą, kuris tuo metu buvo neva Maskvos Automotor Korporacijos prezidentu, bet tikrumoje pristatinėjo ginklus ir amuniciją komunistams tose šalyse, kuriose Maskva rengėsi daryti perversmus.

Šitame Maskvos pasitarime Sovietų karinės policijos galva pasakė, kad Kinijoje slaptai dirba Maskvos naudai keli pilnai patikimi "mūsų žmonės": vienas čekas, vienas vokietis ir du amerikiečiai. Kaip "mūsų žmonės" amerikiečius, jisai įvardijo **Owen Lattimore** ir **Joseph Barnes.** Pastarasis buvo New Yorko laikraščio "Herald-Tribune" užsienio žinių redaktorius.

Barmine sakosi gerai atsimenąs tuodu vardu, nes Lattimore ir Barnes buvo pirmieji amerikiečiai, apie kuriuos jisai patyrė, kad jie padeda Sovietų žvalgybai.

Barmine 1937 m. pabėgo iš Sovietų pasiuntinybės Graikijoje, išgirdęs, kad Maskva rengiasi jį "likviduoti" (tada NKVD viršininkas Ežov vykdė milžinišką "valymo" akciją Rusijos komunistų partijoje, kariuomenėje, valdžios įstaigose ir tarpe sovietų diplomatų) ir susitiko Paryžiuje su buv. Sovietų karinės žvalgybos agentu gen. Walter Krivitsky, kuris vėliau taip pat, kaip ir Barmine, atvyko į Jungtines Valstybes. Gen. Krivitsky buvo rastas negyvas viename Washingtono viešbutyje ir jo mirties aplinkybės niekad nebuvo pilnai išaiškintos.

Barmine liudijo senato komitete, kad gen. Krivitsky jam patvirtino, jogei Lattimore ir Barnes tikrai dirbo Sovietų žvalgybai.

Apie tai, sako Barmine, jisai prieš keletą metų painformavo FBI.

Kad Lattimore turėjęs glaudžių ryšių su Sovietų šnipais, liudijo taip pat ir Louis Budenz, buv. komunistų "Daily Worker" redaktorius, kuris atsimetė nuo partijos ir iškėlė aikštėn daug visokių komunistinio pogrindžio slaptybių.

Tačiau Lattimore ilgą laiką buvo valstybės departamento patarėjas, kaip Azijos klausimų ekspertas, ir dabar jisai profesoriauja John Hopkins universitete, Baltimore, Md.

JAV senate buvo tyrinėjimų ir ginčų dėl jo, bet jam visada pasiseka išsiteisinti. Nejaugi visi meluoja, kurie tą "ekspertą" kaltina?

Aukšti Komunistų Užstatai

Komunistai ir jų draugai kelia triukšmą dėl "negirdėtai aukštų" kaucijų, kurias nustatė teismas dvylikai Kalifornijos komunistų vadų, traukiamų tieson dėl "priešvalstybinės veiklos". Jie turi užsistatyti po $50,000, kad galėtų išeiti iš kalėjimo. Bet tokių didelių sumų jų draugai nesuranda, todėl jiems tenka sėdėti.

Kaucijos iš tikrųjų didelės. Tačiau nesunku suprasti, kodėl federalinis teismas jų reikalauja iš komunistų: keli nuteisti komunistai paspruko nuo teismo.

Vienas jų buvo Hans Eisler, kuris pabėgo iš Amerikos lenkų laivu "Batory". Prieš keletą savaičių dingo keturi komunistų partijos viršininkai, nubausti kalėjimu drauge su kitais septyniais tos partijos pareigūnais. Už kiekvieną jų buvo užstatyta po $20,000.

Praktika parodė, kad tie užstatai buvo per žemi. Todėl dabar jau reikalaujama po $50,000. Jeigu komunistai šitas kaucijas užsistatys ir paskui bent vienas jų paspruks, tai toliau užstatai bus dar labiau padidinti. Tai paprastas "common sense", ir visai be reikalo dėl to keliama triukšmas.

Dauguma tų, kurie kelia protestus, giria Sov. Rusijos "demokratiją". Įdomu būtų iš jų išgirsti, **kokių kaucijų reikalauja Sovietų valdžia iš tų žmonių, kurie jai nusikalsta?** Gal "Vilnis" ir "Laisvė" galėtų tai paaiškinti.

APŽVALGA

VAGYS IR KYŠININKAI

"Naujienose" buvo parodyta, ištraukomis iš oficialios "tarybinės" spaudos, kad komunistų valdomos Lietuvos įstaigose klesti vagystė, kyšių ėmimas ir kitokia korupcija (moralinis puvimas). Rojus Mizara negali šitų faktų paneigti, bet jisai bando juos "nuaiškinti", ir rašo:

> Vagystės, kyšininkystė ir kitokie blogieji darbai yra kapitalistinės santvarkos ir mokymo rezultatai — jie yra kapitalistinės santvarkos "dovana".
>
> Žmonių perauklėjimas yra ilgas procesas; per vienerius arba per kelerius metus visos visuomenės neperauklėsi.
>
> Tačiau, kaip matosi iš Lietuvos spaudos, ten dedamos didžiausios pastangos jai perauklėti.
>
> Vagys,, kyšininkai ir kitokie buržuazinės sistemos sugadinti asmenys velkami aikštėn, kritikuojami, atiduodami teismams, siunčiami į pataisos įstaigas, baudžiami.
>
> Tai tokios Naujienos pamiršta pabrėžti.

Netiesa. "Naujienos" visai neužmiršta to pabrėžti, bet, atvirkščiai, jos gana dažnai paduoda "tarybinių" laikraščių pranešimus, kuriuose tie pikti dalykai keliami aikštėn ir jų kaltininkai barami ir baudžiami. Kaip dar galima kitaip tatai "pabrėžti"?

Tačiau mes kitaip *vertiname* tų pranešimų vertę, negu Mizara. Jam "matosi" tenai didžiausios pastangos "perauklėti visuomenę", — kas, mūsų nuomone, yra mažų mažiausia naivu.

Kada apsivogusį valdininką šalina iš jo užimamos vietos arba traukia kriminalinėn atsakomybėn, tai koks čia "perauklėjimas"? Tai ne auklėjimas ir neperauklėjimas, o baudimas.

Antra vertus, Mizara visai ne vietoje kalba apie "visuomenės" perauklėjimą. Kuone visi tie pranešimai apie vagystes, suktybes ir kyšių ėmimą, liečia *komunistų partijos pareigūnus ir valdinių įstaigų tarnautojus,* kitaip sakan, *tarybinę biurokratiją.*

Sugedusi yra *biurokratija,* kuri valdo okupuotą Lietuvą, o ne Lietuvos visuomenė!

Tiesa, biurokratijos supuvimas neišvengiamai turi atsiliepti ir visuomenėje. Kada valdininkas, sakysime, ima kyšius, tai nusikalsta ne tik jisai, bet ir žmonės, kurie tuos kyšius duoda. Tačiau *žmonių "perauklėjimu"* šitos blogybės nepašalinsi. Kad žmonės nebūtų ištvirkusios biurokratijos tvirkinami, reikia pašalinti tokią biurokratiją; o jos nepašalinsi tol, kol nebus pašalinta *sistema,* kuri tą biurokratiją pagimdė.

Tas faktas, kad sugedimas reiškiasi kaip tik komunistų partijos ir "tarybinės" valdžios įstaigose, paverčia niekais Mizaros tvirtinimą, jogei vagystės, kyšininkystė ir kitos panašios blogybės Lietuvoje esančios "kapitalistinės santvarkos dovana". Ne. Kapitalizmas (kurio iš tikrųjų Lietuva dar nedaug tebuvo ir ragavusi) Lietuvos visuomenės neištvirkino. Žmonės tebėra dori. Jie gi protestuoja prieš valdininkų suktybes. Neturėdami laisvos spaudos ir negalėdami pareikšti savo protesto laisvuose viešuose susirinkimuose, jie rašo skundus ir pareiškimus įstaigų viršininkams ir kai kada net aukščiems valdžios šulams. *Bet labai dažnai į tuos skundus niekas nekreipia dėmesio,* kaip tai buvo parodyta visoje eilėje žinių, perspausdintų "Naujienose". Tiktai kai piktybė jau pasidaro *nebepakenčiama,* tai apie ją prabyla valdžios laikraštis arba įsikiša valdžios prokuroras.

Tai yra faktai, kurių Mizara negalėjo nepastebėti. O betgi jisai drįsta rašyti, kad tenai dedamos "didžiausios pastangos" pašalinti blogybes. Ir jisai tikisi, kad to bus pasiekta "visuomenės perauklėjimu", kurį atliks tie patys supuvę biurokratai!

Šitaip jisai mulkina publiką, teisindamas biaurų Lietuvos okupantų jungą.

"SPAUDOS LAISVĖ" SOV. RUSIJOJE

Maskvos "Pravda" visgi įdėjo Britanijos užsienio reikalų ministerio Morrisono "interview" (pasikalbėjimą), bet prie kiekvieno jo pareiškimo ji pridūrė savo "atsakymą". Tie jos "atsakymai" gana gražiai numaskuoja sovietinę "demokratiją".

Britų ministeris pvz. klausia, kodėl nebūtų galima pašalinti sieną tarp Rytų ir Vakarų, leidžiant žmonėms iš abiejų pusių laisvai dalintis savo nuomonėmis bei pažiūromis ir net keliauti iš vieno krašto į kitą? Komunistų organas į tai atsako: Nieku būdu! Nes anglai ir amerikiečiai esą "karo kurstytojai", kurie graso Sovietų Sąjungai, ir, be to, Rusija negalinti suteikti laisvę *"pagims, priešvalstybiniams agentams, teroristams ir žmogžudžiams".*

Ar ne puikus "atsakymas"? Morrisonas, toliau, klausia, kodėl Sov. Rusijoje nėra *laisvos spaudos,* kurioje įvairių pažiūrų žmonės galėtų kritikuoti valdžią ir laisvai pasisakyti bet kuriuo jiems rūpimu klausimu. Štai ką atsakė į tai "Pravda":

> Nė vienoje šalyje nėra tokios žodžio laisvės, spaudos laisvės ir organizacijų laisvės darbininkams, ūkininkams ir inteligentams, kaip Sovietų Sąjungoje.

Bet Maskvos organas priduria:

> **Sovietų Sąjungoje žodžio laisvės, spaudos laisvės ir organizacijų laisvės nėra žmonių priešams.**

Labai aišku. Visiems, kuriuos sovietų valdžia laiko "žmonių priešais", laisvė žodžio, spaudos ir organizacijų yra atimta! "Laisvę" kalbėti, rašyti ir organizuotis turi tiktai tie, kurie kalba, rašo ir organizuojasi *taip, kaip liepia valdžia.*

Tai mat, kokią "demokratiją" įsteigė Rusijoje bolševikai. Net despotiško carizmo laikais Rusijos žmonės buvo laisvesni.

Britanijos spauda perspausdino visus "Pravdos" pareiškimus kartu su Morrisono "interview" tekstu. Iš to britai galės geriau suprasti Stalino sistemą.

Bet įdomu būtų patirti, kaip reagavo į tą "interview" ir "Pravdos" komentarus Rusijos gyventojai.

KODĖL NELIKVIDUOJAMAS TITO?

(SOVIETŲ SATELITŲ KARINĖ JĖGA)

(Mūsų Vokietijos korespondento VYTAUTO MEŠKAUSKO)

Kalbos apie paliaubas Korėjoje vėl paskatino pakelti galvas visus tuos, kurie yra įsitikinę, kad dabartinis Vakarų ginklavimosi tempas yra per smarkus. Taip pvz. britų Darbo Partijos kairiojo sparno vadas A. Bevan teigia, kad dabartinis ginklavimosi tempas yra per smarkus, nes jis išplaukė iš sovietų karinės jėgos pervertinimo. Svarbiausias jo argumentas yra faktas, kad sovietai iki šiol nesiryžo likviduoti Tito. Jei jie to iki šiol nepadarė — reiškia karo bijo ir iš viso kariauti negali. Todėl, jei Vakarai patys karo pradėti nenori — o taip teigia visi atsakingi Vakarų politikai — jie ir su mažesnėm karinėm jėgom gali įvaryti proto Kremliaus politikams. Atseit, nėra reikalo per smarkiai ginkluotis, nes daug didesnis Vakarų pramonės pajėgumas visados Vakarus įgalins pastatyti stipresnę už sovietų kariuomenę.

Toks samprotavimas būtų gal ir teisingas, jei jo kūrėjai nebūtų išleidę iš akių dabar taip aiškiai pastebimo Sovietų Sąjungos strateginio principo, kurį galima apibūdinti vienu sakiniu: *"kariauti reikia tik satelitų jėgomis".* Už sovietų interesus kariauja ne sovietų kareiviai, bet korėjiečiai ir kinai. Už sovietų reikalus kariauja Indokinijoje ne rusai, bet vietiniai sukilėliai, Malajų pusiasalyje kariauja vietiniai komunistai ir t.t. Tas strateginis principas sovietams yra labai naudingas, nes jų sumanymui nuėjus niekais, jie lieka tiesioginiai nepaliesti. Pvz. Graikijoje *oficialiai* pralaimėjo ne Maskva, o tariamo gen. Markoso sukilėliai, kuriuos rėmė tik bulgarai ir albanai. Tuo principu einant Titą turėtų likviduoti ne pačios Sovietų Sąjungos kariuomenė, bet jo kaimynai: vengrai, rumunai, bulgarai ir albanai.

Kodėl jie iki šiol to nepadarė? Atsakymas labai paprastas. Iki šiol jie buvo per silpni, bet tai, aišku, dar nereiškia, kad jų jėgos už kelių metų, ar net kelių mėnesių, nepasieks reikiamo dydžio. Molotovo ir maršalo Žukovo neseniai pasakytos Varšuvoje kalbos rodo, kad Kremlius ir toliau tikisi savo satelitų pagalba atsiskaityti su Tito. Tačiau kaip atrodo *šių dienų* reali būklė? Ko vertos *šiandien* sovietų satelitų kariuomenės? Štai atsakymai:

Lenkija. Jos kariuomenėje šiuo metu yra apie 300,000 vyrų, kurie yra suskirstyti į 25 pėstininkų ir 2 tankų divizijas. Pėstininkų divizijos yra ne motorizuotos (gurguolė: arklių traukiami vežimai), todėl moderniam judriam karui netinka. Tankų divizijos šiuo metu pertvarkomos, ginkluojamos sovietų tankais. Kad sovietai lenkų armija nepasitiki, rodo faktas, kad jie turi nusivedę per visą Lenkiją savo koridorių pagal geležinkelio liniją: Lietuvos Brasta-Varšuva-Poznanius-Franfurtas/Oder. Be to, sovietai savo žinioje turi apie 40,000 kv. km plotą pajūryje. Stettine sovietams dirba povandeninių laivų statykla (buv. Vulcan Werft), kuri kas savaitę sovietams pastato po vieną povandeninį laivą. Aviacijoje skraidantį personalą sudaro sovietai. Kiekvienu atveju pilotų lenkų nėra.

Čekoslovakijos kariuomenė techniniu žvilgsniu yra geriausia iš visų sovietų satelitų kariuomenių. Ji turi 15 pėstininkų ir 5 tankų divizijas. Pėstininkų divizijos yra motorizuotos. Jų ugnies jėga praneša ir sovietų divizijos ugnies jėgą. Ji beveik prilygsta vienos amerikiečių divizijos ugnies jėgai. Mat, Čekoslovakijoje yra dideli ginklų fabrikai (Škoda), kurie nuo karo beveik nenukentėjo. Šiuo metu jie yra tiesiogėje sovietų žinioje. (Škodos fabrikams vadovauja sovietų pionierių generolas Chvorinovas). Jie dirba sovietinio modelio ginklus ir iš dalies ginkluoja pačius sovietus. Aviacija turi apie 600 naikintuvų, jų tarpe apie 200 sprausminių. Lakūnų tarpe ir čia daug rusų, bet yra ir čekų.

Vengrijoje kariuomenė šiuo metu reorganizuojama. Po tos reorganizacijos ji turės 8 pėstininkų divizijas, 1 tankų diviziją ir vieną parašiutininkų diviziją. Pėstininkų divizijos nemotorizuotos. Parašiutininkai yra tik komunistai, jų yra apie 8,000. Aviacija visai neskaitlinga, vos 100 lėktuvų, tačiau daugelyje vietų yra statomi moderniški aerodromai, kuriais karo atveju naudosis sovietų aviacija.

Rumunijos kariai ir pačių sovietų akyse neturi jokios karinės vertės. Nors Rumunija ir turi neva 12 pėstininkų divizijų, tačiau jos labai blogai ginkluotos. (Kai kurie daliniai turi šautuvus, gamintus dar prieš I p. karą.) Trūksta patyrusių karininkų ir puskarininkų. Karo atveju sovietai rumunų dalinius numato panaudoti policiniams uždaviniams užfrontėje.

Tuo tarpu *Bulgarijos* kariuomenė yra Vakarų ekspertų labai aukštai vertinama. Joje šiuo metu yra apie 200,000 karių, jų tarpe apie 2,000 sovietų karininkų. Tradicinio bulgarų-rusų draugiškumo dėka, santykiai tarp sovietinių "instruktorių" ir pačių bulgarų karių yra palyginti geri. Bulgarų pėstininkų divizijos yra jau iš dalies motorizuotos ir netrukus bus visai motorizuotos. Organizuojama nauja aviacija, statoma daug aerodromų. Iš viso, bulgarų divizijos yra šalia čekoslovakų bene geriausiai iš visų sovietų satelitų apginkluotos. Jų apginklavimas, aplamai imant, yra lygus sovietų gvardijos divizijų apginklavimui. Bulgarų divizijos tiek savo uniformomis, tiek ir ginklais visai nesiskiria nuo sovietų dalinių. Atrodo, kad karo atveju bulgarų kariuomenei bus skirti ypač svarbūs uždaviniai (kautynės su Jugoslavijos, eventualiai su Graikijos bei Turkijos kariuomene).

Albanijos kariuomenė, kurią sudaro apie 35,000 vyrų, yra skirta tik vidaus reikalams (tvarkai palaikyti). Sovietai čia turi įsirengę stiprią bazę Sazeno saloje, kurioje yra sutelkta apie 80 povandeninių laivų. Laivų bazės įrengtos po uolomis. Jas, be to, dieną naktį saugo per 100 paruošties stovyje esančių sprausminių sovietų naikintuvų.

Bendra visom tom kariuomenėm yra tai, kad jas stengiamasi galimai greičiau surusinti. Prie kiekvienos divizijos vado yra pastatytas "patarėjas" to paties rango sovietų karininkas. Savaime suprantama, kad štabuose sėdi beveik vieni sovietai. Iš viso sovietiniai instruktoriai kontroliuoja kiekvieną, kad ir eilinio, žingsnį. Reikalaujama, kad kareiviai suprastų komandas rusų kalba. Aišku, kad ir tarnybiniai bei kautynių statutai yra vertimai iš rusų kalbos.

Viso labo sovietų satelitai šiuo metu turi apie 1,250,000 įvairiai ginkluotų vyrų. Atrodo, jog jų vertė buvo tokia, kad Kremlius jų nedrįso užsiundyti ant Tito. Bet tai, žinoma, nereiškia, kad jie to nebandys kiek vėliau. Tam ruošiamasi. Daromos visos pastangos, kad tinkamam momentui atėjus satelitų kariuomenės galėtų būti pasiųstos į kautynes, kaip neseniai buvo siunčiamos šiaurės korėjiečių ir kinų divizijos.

Išvažiavusiam draugui geriausia dovana — NAUJIENOSE paskelbta įdomi ir šviežia žinia. Užrašyk jam šį dienraštį.

V. Vokietijos norai

V. Vokietijos federalinės vyriausybės kancleris Adenauer išleido "Baltąją Knygą". Toje knygoje dabartinės vyriausybės vardu pasisakoma dėl Vokietijos ateities sienų. Reikalaujama, kad Vokietijos sienos būtų pripažintos tokios, kokios jos buvo 1937 m. gruodžio m.

Vokiečiai Klaipėdos kraštą buvo užgrobę 1939 m. kovo m., tuo būdu dabar Vokietijos federalinė vyriausybė nežada dėl Klaipėdos krašto kelti ginčų.

Vokiečių išleista "Baltoji Knyga" sukėlė susidomėjimą tiek Washingtono, tiek Londono politiniuose sluogsniuose. V. Vokietijos federalinės vyriausybės kancleris Adenauer, tai knygai pasirodžius, tuoj buvo iššauktas į Londoną ir ten ilgai kalbėjosi su užsienių reikalų ministru H. Morrison, o kai parvyko į Vokietiją, tai su juo kalbėjosi John J. McCloy, ir jis tuoj po to pasikalbėjimo atvyko į Washingtoną, matyti, gauti iš savo vyriausybės atitinkamus tam reikalui nurodymus.

Lenkų spauda tiek išeivijoje, tiek Lenkijoj kelia didelį triukšmą ir įtarinėja vokiečius neišsižadėjus Hitlerio politikos. Šiuo atsitikimu tenka ir JAV bei Anglijos atsakingiems politikams, girdi, jie iš naujo pradėjo su vokiečiais suktas derybas.

Prancūzija, anksčiau kiek palankiau žiūrėjusi į V. Vokietijos kariuomenės atkurimą, dabar stato vėl naujus reikalavimus, kas trukdo vokiečiams kariuomenę atkurti. Spėjama, kad vargu anksčiau 1953 m. vokiečiams bus leista sudaryti stambesnis kariuomenės dalinys.

Rytų Vokietijoj bolševikai organizuoja 198 tūkstančių vyrų naują tariamos policijos dalinį. Tas dalinys turės tankų ir lėktuvų. a.

Pirmas lietuvis mokytojas Amerikoje

Bevartydamas "Naujienų" senus numerius, suradau L. Normantaitės ištrauką iš Elmer Ellsworth Brown knygos, kad pirmasis lotynų kalbos mokytojas Amerikoje buvo lietuvis Alexander Carolus Curtius. Algos jis gavęs 500 florinų per metus. Atvykęs į Ameriką 1659 m. liepos 4 d. **Dzūkas**

Sumušė mūrininką

Michael Vincitorio (1824 So. 59th Ct., Cicero) buvo rastas savo automobily be sąmonės.

Vincitorio yra mūrininkas. Jis išvažiavo pirmadienį, bet namo negrįžo. Antradienį miškely prie 66-to kelio jis buvo surastas ir nugabentas į Berwyno ligoninę. Iš jo nebuvo galima nieko patirti, kadangi jis buvo labai silpnas.

"NAUJIENAS" SKAITO VISŲ SROVIŲ ŽMONĖS: DARBININKAI, BIZNIERIAI, PROFESIONALAI, DVASININKAI, VALSTYBININKAI, MOKSLININKAI JIE ŽINO, KAD "NAUJIENOS" PADUODA TEISINGIAUSIAS ŽINIAS IR GERIAUSIUS RAŠTUS.

SKOLINAMI PINIGAI

pirmiems morgičiams ant nuosavybių Chicagoje ir Vakarų Priemiesčiuose. $1,000 iki $20,000 už 4% į metus ir aukščiau.

Gaukite mūsų NEMOKAMĄ apskaičiavimą

2411 S. 52nd Avenue Cicero 50, Illinois

JOHN O. SYKORA REALTOR

BIshop 2-1613 arba TOwnhall 3-2453

37 metai real estate biznyje. Gyvos energijos organizacija.

MENO ŽINIOS

Tvarko MIKAS ŠILEIKIS

AMERIKIEČIAI DAUGIAU DOMISI LIETUVIŲ MENU

Jau Nepriklausomos Lietuvos laikais dail. P. Rimša, A. Žmuidzinavičius, Jonas Šileika, o vėliau ir Mikas Šileikis garsino lietuvių meną amerikiečių tarpe. Tada arčiau su lietuvių menininkų darbais buvo supažindinti senieji mūsų išeiviai, o kartu ir amerikiečiai. Meno parodos suruoštos skulptoriaus P. Rimšos, A. Žmuidzinavičiaus čia JAV davė mums daug naudos. Be abejo, J. Šileikos, o vėliau M. Šileikio meno darbai išstatyti amerikiečių parodose prisidėjo prie išpopuliarinimo Lietuvos vardo.

O dabar, kai į šią laisvės šalį atvyko bemaž trečdalis Lietuvos tapytojų, grafikų ir kt., tai buv. tremtiniai dailininkai jau suspėjo prasimušti sau kelią bemaž į amerikiečių meno viršūnes. Nemaža propagandos buvo padaryta suruošiant tremtinių dailės parodą New Yorke, Chicagoje ir kitur.

Puzinas savo darbais ir laimėtomis už paveikslus premijomis jau yra plačiai pagarsėjęs amerikiečių visuomenėje ir meno mėgėjų tarpe. V. Petravičius neseniai gavęs Chicagos Meno Instituto premiją už grafikos darbus parodė, kad mažosios pavergtos tautos atstovai turi, gali sukurti neblogesnių dailės šedevrų, kaip kad didelių kultūringų tautų dailininkai.

Dail. Šepetys, J. Pautienius, M. Šileikis ir kiti dalyvaudami šiuo laiku įvairiose amerikiečių meno parodose atkreipė nemažo susidomėjimo šio krašto meno žinovų. M. Šileikio paveikslais pasipuošė visa eilė oficialių įstaigų. Jis yra žinomas daugeliui Chicagos meno kritikų kaip vienas iš gabiausių baigęs šio miesto Meno Institutą.

Nemažo susidomėjimo atkreipė ir dail. J. Pautienius. Jis Illinois valstybės dailininkų sąjungos įtakingesnių narių rekomenduojamas gavo darbo savo specialybėje Reingold's Co. Šiomis dienomis dail. atliekamu nuo pagrindinio darbo laiku užbaigė piešti didelį to fabriko apylinkių peizažą, kuris jau pakabintas fabriko puošniuose pirmininko rūmuose.

Netrukus J. Pautieniaus naujausius kūrinius pamatysime rudens meno parodose Chicagos miesto centre,—taigi vienu laiku trijose amerikiečių parodose.

Be šių paminėtų tapytojų, grafikų ir kiti lietuviai tremtiniai dailininkai jau suspėjo gerai užsirekomenduoti amerikiečių tarpe. Tai dail. Varnelis, kuris apie porą metų dirbo vienoje žinomoje amerikiečių firmoje kaip specialistas - dekoratyvinio meno žinovas, bažnyčių puošėjas. Jo darbais nekartą gėrėjosi Chicagos ir kt. miestų meno žinovai.

Daid. K. Žeromskis, P. Kiaulėnas, A. Varnas, Ig. Šlapelis jau suspėjo amerikiečiams parodyti, sukurti visą eilę įvairių meno darbų, kurie rodo, kad tremtiniai dailininkai kartais yra net geriau vertinami už išgarsėjusius, geriau sakant, išreklamuotus vietinius tos rūšies specialistus.

J. Jurinas.

—o—

CHICAGOJE GALIMA MATYTI YELLOWSTONE PARKĄ

Chicagos Meno Insitute dabar yra rodomi Franz Lipp'o traukti spalvoti ir nespalvoti Yellowstone nacionalinio parko vaizdai. Šio garsaus parko nuotraukos meniškai padarytos. Jos yra didelio ir mažo formato. Jomis užpildytas kuone visas rytinis muziejaus sparnas (2 aukštas).

Įdomu tai, kad p. Lipp nufotografavo beveik visus šio parko įdomesnius vaizdus bei vietas su garsiais "gaizeriais" — natūraliais fontanais, upėmis, giriomis, laukinėmis gėlėmis ir gyvuliais — stirnomis, bizonais, meškomis. Taip pat parinktas įvairus metų laikas: ruduo, žiema, pavasaris ir vasara.

Paroda baigsis rugpiūčio 19 dieną.

Sunkvežimis susidūrė su gatvėkariu

Trečiadienio rytą prie Cicero ir Fifth av. susidūrė gatvėkaris su sunkvežimiu. Penki asmenys buvo sužeisti. Nelaimė įvyko, kai sunkvežimis, bandydamas išvengti susidūrimo su automobiliu, kuris užkirto jam kelią, atsimušė į gatvėkarį.

KANADOS LIETUVIŲ ŽINIOS

Kviečiame į Hamiltoną

Kas negirdėjo ar neskaitė laikraščiuose apie trečią didumu Kanadoje Hamiltono lietuvių koloniją. Neveltui tai skelbiama, nes čia yra susispiętęs tūkstantis su viršum lietuvių. Lietuvius sutraukė daugybė darboviečių, kurios davė pakenčiamus darbus ir neblogus atlyginimus. Be to, pats Hamiltonas paskendęs medžiuose ir parkuose, gilioje dauboje prisiglaudęs prie Ontario ežero, savo grožiu sugundė ne vieną pasilikti nuolatiniu gyventoju. O ir plačios Hamiltono apylinkės nemažai patrauklios: išraižytos upeliais, kalneliais, daubomis ir miškais. Už tat ir lietuviai gal paveikti gražios aplinkumos darniai sugyvena, nėra kivirčų, nėra skandalingų nuomonių skirtumų.

Vienoje gražioje vietoje prie upelio, atstu nuo Hamiltono 14 mylių Bridgeman's ūkyje, Harmet Paradise, rugpiūčio mėn. 12 d. ruošiama didžiulė ir smagi lietuviška gegužinė. Šios gegužinės pelnas skiriamas Tautos Fondui paremti. Jon ypač kviečiame malonius Amerikos lietuvius pasinaudoti šia proga, nes vasara jau baigiasi, tuo pačiu ir jos teikiami malonumai, gamtos prieglobstyje.

Atsilankę, nesigailėsite: patraukli vietovė, šaunus orkestras, šalti gėrimai, įvairūs užkandžiai, daugybė pažįstamų ir giminių, malonios naujos pažintys...

Gegužinės pradžia 2 val. po pietų. Smulkus kelionės planas bus nurodytas prie lietuvių bažnyčios sienos. Be to, toj pačioj vietoj paskutinį kartą vyko parapijos gegužinė.

Tad kviečiame ir nuoširdžiai laukiamej

Tautos Fondo Kanadoje Hamiltono Atstovybė

IŠ CHICAGOS IR APYLINKIŲ

* ✪ *

Dezertyras nužudė savo tėvą

Policija areštavo Gerald Riordan, 18 metų jaunuolį, kuris antradienį nušovė savo tėvą.

Gerald tarnavo armijoje. Jo stovykla buvo F. Leonard Wood, Mo. Iš ten kartą jis buvo pabėgęs, bet tėvas privertė jį grįžti. Pereitą savaitę jis ir vėl pasišalino iš kariuomenės ir parvyko namo, kur buvo motinos slepiamas. O tai buvo lengva, nes tėvas Andrew Riordan dirbo naktimis kaipo inžinierius.

Kai pagaliau tėvas pamatė savo sūnų gatvėje, tai jis įsodino jį į automobilį ir buvo pasiryžęs nuvežti į policijos daboklę. Policijos garaže, pasakoja jaunuolis, tėvas jį smarkiai užgavęs. Netikėtai išsišovęs revolveris, kurį jaunuolis buvo pasiėmęs iš tėvo kambario.

Tai taip aiškinasi jaunuolis. Tačiau policija nėra linkusi tikėti, kad revolveris būtų tuo būdu išsišovęs. Ji mano, jog revolverio gaiduką greičiausiai paspaudė pats jaunuolis.

Giordanai gyvena 5552 Wentworth.

Negerovės turi būti keliamos aikštėn

Prieš kiek laiko kai kurie laikraščiai iškėlė aikštėn negeroves, kurios pasireiškia ligoninėse ir tarp daktarų. Buvo suminėti atsitikimai, kur už palyginti menkos vertės patarnavimą daktarai pareikalavo net pusantro tūkstančio dolerių atlyginimo. Kai kurioms ligoninėms buvo prikišama, kad jos labai "išpūčiančios" sąskaitas.

Chicagos medikų draugija užprotestavo. Girdi, visų ligoninių ir visų daktarų negalima kaltinti už kelių netinkamus darbus.

Tačiau "Modern Hospital" žurnalas su tuo nesutinka. Jis sako, kad panašios negerovės turi būti keliamos aikštėn. Tai, esą, netik nepakenks daktarų profesijai, bet kaip tik priešingai: padės apsivalyti nuo nepageidaujamo elemento, kuris tik teršia daktarų garbę. Tas pats, esą, galima pasakyti ir apie ligonines.

Karo tarnybon išėjusiam draugui kasdien laiško nerašysi, bet tamstos užsakytos NAUJIENOS pasieks jį kiekvieną dieną. Kodėl jam dienraščio neužsakai?

ALBINAS BENIULIS
ATLIEKA PERKRAUSTYMUS
ir įvairių daiktų pervežimus.
Taip pat persiunčiame į užsienį pakietėlius.
2554 SO. HALSTED ST.
Tel. DAnube 6-3245

CERMAK ROAD Dantų Laboratorija
DIRBTINUS DANTIS PROTEZUS PATAISO 1—4 VALANDŲ LAIKOTARPYJE
Individualių dirbtinų dantų, plastinių grupių ir dantų specialistas. Pritaiko ir pataiso senus dirbtinus dantis, protezus. Priima kasdien nuo 9 ryto iki 6 vakaro. Pirm. ir treč. iki 8 vakaro, šeštadenį nuo 9 iki 1 valandos.
OLympic 2-3740
4807 Cermak Rd. Cicero, Ill.

VISKO UŽTEKTINAI TUOJ PRISTATOM

Baldai, šaldytuvai, pečiai, skalbiamos mašinos, lovos, matrasai, kilimai. Radio, televizijos setai, baldai vaikučiams.
Žemos kainos, lengvi išmokėjimai
DIDELIS PASIRINKIMAS
Baldai pagal užsakymą.
ROOSEVELT Furniture Co., Inc.
2310 W. Roosevelt Rd.
SEeley 3-4711

46 METAI SAUGAUS TAUPYMO
PRADĖKITE TAUPYTI ŠIANDIEN
MUTUAL Federal SAVINGS
AND LOAN ASSOCIATION
2202 W. Cermak Rd. • Chicago 8, Ill.
JOHN J. KAZANAUSKAS, Pres. • Tel. VIrginia 7-7747
Savings Insured to $10,000 by F.S.L.I.C.

LIETUVIŠKA KRAUTUVĖ
Parduodame įvairiausius dažus, sienų popierių, langams užlaidas ir stiklus, linoleumą, vandentekio prietaisus ir elektros priemones.

SPECIALŪS vidaus ir išorės Gloss dažai galonas $1.98
Specialūs išorės, tiktai balti namų dažai galonas $2.98
Vienos eilės specialus emalis, High Gloss, tinka plauti, galonas $2.98
Varnišas grindims ir grožiui. Reta proga, galonas $2.98
Moore's Sani Flat, 12 spalvų dažai galonas $3.49
50% nuolaida visiems sienų popieriams.
Didžiausias pasirinkimas.
Sraigtų viela pėda ..... 6c.
Langams užlaidos 25c. pėda
Sukerpamos pagal išmieras.
Pas mus yra pilnas Dutch Boy dažų pasirinkimas.
WIDMAN HARDWARE
3405 S. Halsted St. Phone: YArds 7-0394
WE DELIVER

PROSPEKTŲ DĖMESIUI!
Mūsų nemokamai 200 REAL ESTATE nuosavybių bargenų sąrašas, kurios yra Chicagoje ir priemiesčiuose, dabar išėjo iš spaudos.
Sąrašas yra jūsų, jeigu paklausite. Telefonuokite, rašykite arba atvykite į mūsų ofisą.
Bet kuris mūsų iš 12 patyrusių pardavėjų maloniai parodys jums bet kurį namą arba biznio nuosavybę, kurias mes turime, NEMOKAMAI ir be pareigų iš jūsų pusės.
Jie patarnaus jums greitai, maloniai, taupiai ir mandagiai.
2411 S. 52nd Ave. Cicero 50, Ill.
JOHN O. SYKORA REALTOR
Bishop 2-1613 arba TOwnhall 3-2453
37 metai real estate biznyje. Gyvos energijos organizacija

SOTUS ALKANAM PADĖK!
AID OVERSEAS, Inc. 2244 W. 23rd Place
CHICAGO 8, ILL. TELEFONAS VIRGINIA 7-8711
AID OVERSEAS, INC., siunčia maisto siuntinius į Vokietiją ir kitus Europos kraštus, išskiriant SSSR. Pristatymas trunka apie 18 dienų. Maisto siuntiniai pakuojami Europos sandėliuose, o užsakymai iš Chicagos siunčiami AIR MAIL. Kely dingę siuntiniai keičiami kitais, nes pilnas draudimas. Reikalaukite pilno sąrašo.
SIUNTINYS Nr. 3—$6.20: 4 sv. rūkytų lašinių, 2 sv. kiaulinių taukų, 3 sv. margarino, 1 sv. kiaulienos mėsos
SIUNTINYS Nr. 5—$5.40: 2 sv. rūkytų lašinių, 2 sv. marmelado, 1 sv. pupelių kavos, 1 sv. cocoa, 2 sv. cukraus, 1 sv. margarino
SIUNTINYS Nr. 10—$6.50: 2 sv. rūkytų lašinių, 2 sv. kiaulinių taukų, 2 sv. margarino, 1 sv. pupelių kavos, 1 sv. cocoa, 1 sv. šokolado
SIUNTINYS Nr. 12—$6.40: 2 sv. rūkytų lašinių, 2 sv. kiaulinių taukų, 1 sv. pupelių kavos, 1 sv. cocoa, 1 sv. šokolado, 2 sv. cukraus
SIUNTINYS Nr. 19—$9.95: 4 sv. rūkytų lašinių, 2 sv. kiaulinių taukų, 2 sv. margarino, 2 sv. marmelado, 1 sv. pupelių kavos, 2 sv. cocoa, 1 sv. šokolado, 4½ sv. cukraus, 2 gabalai tualet. muilo
SIUNTINYS Nr. 25: E) 9 sv. gryn. kiaul. taukų $5.25; C) 15 sv. gryn. kiaul. taukų 8.00
SIUNTINYS Nr. 94: B) 8 sv. bičių medaus ..... 5.00; E) 20 svarų cukraus ..... 4.70; I) 5 svarai margarino 3.70

Apdraudžiam iki $10,000.00
★ ★ ★
Mokam 3% dividendų
CRANE SAVINGS
AND LOAN ASSOCIATION
2555 West 47th Street
B. R. PIETKIEWICZ, President and Manager

Taupyk saugiai ir užtikrinsi savo ateitį...
Standard yra stipriausia taupymo įstaiga visoj Amerikoj
TURTAS $28,000,000.00
ATSARGOS FONDAS $2,800,000.00
Federal Savings & Loan Insurance Corporation bei Federal Home Loan Bank System narys
STANDARD FEDERAL SAVINGS
AND LOAN ASSOCIATION OF CHICAGO
4192 Archer Avenue, kampas Sacramento Avenue
TELEFONAS: VIRGINIA 7-1141
JUSTIN MACKIEWICH, prezidentas
Įstaigos valandos: Kasdien nuo 9-tos ryto iki 4 po pietų. Ketvirtadieniais nuo 9-tos ryto iki 8 vakaro. Trečiadieniais visai neatidaroma

Pasirinkimas iš 60-ties su viršum vartotų karų
Taipgi, galit įsigyti naują automobilį
MILDA BUICK SALES
Dan Kuraitis, Jonas Rodinas, L. Labanauskas ir Antanas Bačkys
907 West 35th Street LAfayette 3-2022

KITATAUČIAI DAKTARAI
DR. CHARLES SEGAL
GYDYTOJAS IR CHIRURGAS
4740 So. Ashland Ave.
(2-ras aukštas)
Ofiso Telefonas: YArds 7-0554
Jei neatsilepia šaukite:
Res. Tel.: MIdway 3-2880
OFISO VALANDOS:
Nuo 10 iki 12 val. ryto, nuo 2 iki 4 val. popiet ir nuo 7 iki 8:30 v. vak.
Sekmadienį nuo 10 v. iki 12.

Dr. Kazimieras
MICHEL

OPTOMETRISTAS
Tikrina akis, pritaiko akinius, ištaiso kreivas akis be operacijos, turi modernius instrumentus akių bandymui.
Kreipkitės į Dr Michel dėl akių trūkumų; 35 metų praktika palengvina akių tyrimą, kuris atliekamas su didžiausiu rūpestingumu.
Jei jūsų akys ašaroja ar niežti, negalite siūlo įverti į adatą, akys bijo aštrios šviesos, neįžiūrite skaityti, užeikit pasitarti pas Dr. Michel—nieko nekainuos.
Antras aukštas
4654 SO. ASHLAND AVENUE
Telefonas YArds 7-6616.
Nuo 9:30 val. ryto iki 8 val. vakaro.
Geras patarnavimas.
Kalbu lietuviškai.

DR. G. SERNER
LIETUVIS AKIŲ GYDYTOJAS
25 metų patyrimas

Tel. YArds 7-1829
Pritaiko Akinius
Kreivas Akis
Ištaiso.
Ofisas ir Akinių Dirbtuvė
756 WEST 35th STREET
Valandos: nuo 10 iki 2, nuo 6 iki 8.
Trečiadieniais tik susitarus.
Šeštadieniais nuo 10 iki 3 val. popiet.

Dr. R. P. Lutkus
LIETUVIS REGISTRUOTAS OPTOMETRISTAS

Akių Egzaminavimas
Akinių Pritaikymas
ir Lensų Pataisymas
7054 SO. WESTERN AVENUE
Telefonas WAlbrook 5-4353
Valandos: 7 iki 9 vakaro kasdieną, Trečiadienį ir šeštadienį tik susitarus

NUO UŽSISENĖJUSIŲ, ATVIRŲ
SKAUDŽIŲ ŽAIZDŲ
IR ODOS LIGŲ
Tie, kurie kenčia nuo SENŲ, ATVIRŲ ir SKAUDŽIŲ ŽAIZDŲ, jie negali ramiai sėdėti ir naktimis miegoti, nes jų užsisenėjusios žaizdos niežti ir skauda. Kad pašalinti tą niežėjimą ir skaudėjimą senų, atvirų ir skaudžių žaizdų, uždėkite LEGULO Ointment. Jo gydomos ypatybės palengvins jūsų skaudėjimą ir galėsite ramiai miegoti naktį. Vartokite jas taipgi nuo skaudžių nudegimų. Jos taipgi pašalina niežėjimą ligos, vadinamos PSORIASIS. Taipgi pašalina perštėjimą ligos vadinamos ATHLETIC FOOT, sustabdo džiūvimą odos ir perplyšimą tarppirščių. Jos yra tinkamos vartoti nuo **džiūstančios ir suskilusios odos.** Jos yra geros gyduolės nuo visų išviršinių odos ligų. LEGULO Ointment suteiks jums pagalbą nuo nuvargusių, perštamų ir niežtinčių kojų. Legulo Ointment yra parduodamas po 75c., $1.25 ir $3.50. Pirkite vaistinėse Chicagoje ir apylinkėse ir Milwaukee, Wis., arba atsiųskite money orderį į:

LEGULO, Department J,
4847 W. 14th St., Cicero 50, Ill.

TURIME DIDELĮ PASIRINKIMĄ:

DEIMANTŲ
LAIKRODŽIŲ
BRANGMENŲ
SIDABRINIŲ INDŲ
SIENINIŲ LAIKRODŽIŲ
RADIO IR TELEVIZIJOS APARATŲ
IR KT. PREKIŲ
Laikrodžiai Pataisomi Specialiste
John A. Kass
Duodama 1 metų Garantija
Lengvais Išsimokėjimais
JOHN A. KASS
4102 ARCHER AVENUE
(prie Mozart Street)
Tel. LAfayette 3-8617
Seniausia Lietuvių Jewelry Krautuvė Brighton Parke
Įsteigta 1915 metais

SOPHIE BARCUS
RADIJO VALANDA
Iš Stoties W. G. E. S.
5000 watts—1390 kil.
Kasdien: Pirmadienį iki Penktadienio nuo 8:45 iki 9:30 ryto. Šeštadieniais nuo 8:30 iki 9:30 ryto.
Ir kas Pirmadienį nuo 7:00 iki 8:00 vakaro
LIETUVIŠKOS VAKARUŠKOS
Tel. HEmlock 4-2413
7121 SO. ROCKWELL ST.
Chicago 29, Illinois

NAUJIENOS buvo ir tebėra geriausias Amerikos lietuvių draugas.

IN THE MARSHALLESE TYPHOON

By FRED E. TRUMAN (Vytautas Brazevičius)

(Continued)

* * *

On Saturday Lajore said he was sailing to Emidj as he expected the wind to shift, then this anchorage would become too rough. We could not return to Jabwor yet. We were strangers in a strange land, so we started our motor and hauled up our ground tackle. Then we hoisted our sails and tailed along after the Jerkan.

There were land swells at Emidj, where we had spent a calm four days at the jetty a month back. The concrete jetty was almost completely demolished, only the square southern end remaining intact. An old steel wreck of a ship had been driven shoreward. All jungle growth had been peeled back from the beaches, beaten down and wind-burned. The wind came around to east on Tuesday and we sailed back to Jabwor, to a scene of desolation.

As we approached we could see that most of the seawalls were gone. The steel-reinforced concrete jetty was partially destroyed. Some ironwoods, bananas and pandanus trees were down, vines and creepers were beaten back and wind-burned. One tall palm had snapped thirty feet above ground and crashed with its load of coconuts.

A wrecked fifty foot wooden sailing hull had a final momentary dream of glory, when it left its old bed of coral, swung its bow down wind and sailed for three hundred yards, before harsh reality in the form of massed coral rubble finally stopped its progress. Its stern was smashed and we salvaged the bronze gudgeons and pintles for replacements on our ship if we ever found a drydock.

The gear we had piled on the jetty was finally collected, most of it half burried in sand or driven into the brush on shore. All rope had to be washed clean of sand and coal dust silted down from old Japanese coal piles along shore. There was considerable breakage. One two-and-a half gallon fire extinguisher we picked up inland and the other we fished up with a grapnel from five fathoms of water. Both were empty and denuded of their new paint. Tary's chest of assorted repair tools had filled with water and everything had rusted.

Using a waterglass I had made, Tary and I finally located our anchor and length of chain in seven fathoms of water and retrieved it by grapling. The manila rope had parted just above the splice. Tary also located and dived for his sheath knife, almost burried by concrete rubble from the shattered jetty.

We loaded our gear and stores aboard during high tides, when we could come up to the jetty, and between rain squalls, this time all of them racing down from easterly directions. Then one overcast morning the wind began to move slowly, completely around the compass and we decided to get out. We ran down the lagoon and into Southwest Pass, where two natives hooked our anchor behind a coral head. Here we sat out two nights of violently squally weather.

When it looked calm, we set sail for Ebon Atoll and ran into the thick of it. We had to drop our sails and rigged a small forestaysail and mizzen to steady us. We finally had to start our motor in order to keep our rails out of water. After five hours one of the intake valve springs broke in two places and it was rails under again. The motion was so violent I was afraid we'd sheke the masts out of the ship. I fought the rudder for an hour and thirty-five minutes while Tary went below and wrestled with the hot engine.

He eventually removed the broken spring, replaced it with a new one and got the motor running. He came up half-dead and we certainly took our hats off to him. The following morning we sailed in the lee of Ebon Atoll and entered the pass under sail and power against an eddying outgoing current.

* * *

The people at Ebon were glad to see us. They couldn't understand why their supply ships had not arrived, having no idea that a typhoon had wrecked, damaged or tied up most of the native shipping. Their island had been missed entirely. We were loaded down with bananas, limes and coconuts. Unlike Jabwor, which had *been bombed* out and was uninhabited, Chittoin village on Ebon Island had a population of about a thousand. The land was fairly high and fertile for a coral atoll and everything grew and bloomed in riotous profusion.

Jeremaia, the Magistrate and Tongtong, the carpenter did a recoppering job on our keel. They had us motor about five miles and anchor in the lee of Eninaitok Island. Here we warped Kualoa into shallow and clear water, between huge smooth coral heads. We dove for measurements, then a copper shoe was fashioned and slipped over the broken end of the skeg. This was nailed into place with copper nails. Then about four feet of the after end of the keel was sheathed. It meant continual diving, punching holes in the copper and driving the nails, and took about four hours.

They would take no money, so Tary and I talked it over. They were both building their own homes and we had five saws, from the days of Kualoa's building. We presented them with a crosscut saw each. Lorna gave them two single cotton blankets and I tossed in two packs of cigarettes. They were profuse in their thanks, and just sat there, while we motored back to the village, and fondled the saws.

Next morning two native ships sailed in and anchored off the village. Skippering one was the most prominent Marshallese King, Lejolan of the Tobular. We had met once before in July at the second Marshallese Congress at Uliga on Majuro. He brought us bananas and limes, Tary recharged his ship batteries and showed him how to install his two generators, and he relayed such typhoon news as he had.

On Namu Island a forty foot ketch had been wrecked with the loss of three lives and all the atoll's stores aboard, which had just been hauled down from Kwajalein. All bananas, pandanus, breadfruit and many palms were down. The U. S. Navy had sent a relief plane with food and drugs. At Kwajalein, typhoon warnings had been posted and all native craft notified to run for the shelter of the Navy Base pier. One Jaluit boat did not get under way fast enough and was wrecked at Ebeye Island.

In the Ratak Chain of the Marshalls, Aur Island had been ripped in two, most homes destroyed and many trees down. Three persons had been killed. A sloop had been wrecked and three men lost in Wotje Atoll, with many trees destroyed. Further north at Uterik Island, all trees had either been uprooted, broken or washed out. No report on fatalities or injuries. There was no news as yet from the other Atolls and Islands.

The worst thing that can happen to an island is to lose its fruit-bearing trees. Fish are not always plentiful and sometimes are unobtainable. Crustaceans are generally gathered successfully around the full of the moon and molluscs are a skimpy harvest at best. At such times food must either be imported or the people must move to a nearby island already in production and that is not always practicable. Generally people from undamaged islands come to the rescue. Some of the islands are fortunate in being able to grow taro, arrowroot, sweet potatoes and pumpkins, which might survive a typhoon.

When we were ready to leave for Kusaie in the Carolines, a U. S. Navy LST dropped anchor in Ebon lagoon. The Lieutenant in command, seeing our predicament, kindly permitted us the use of her welding facilities. We dug out the bronze rocker arm, which we had obtained from a bombed Japanese diesel at Jaluit, and pulled up alongside the LST, where we unshipped the rudder and removed the steering rig. This arm was sawed into shape and welded to the remaining stub of the broken steering arm. After the assembly had cooled we reinstalled it, reshipped the rudder, connected the steering rods and had the full use of our steering wheel again.

We had cause to remember our friends on the LST, when we ran before forty-five mile winds down our course west to Kusaie.

The END

REMKITE TUOS BIZNIERIUS, KURIE GARSINASI "NAUJIENOSE"

VISI SUSIPRATĘ LIETUVIAI SKAITO "NAUJIENAS"

CLASSIFIED ADVERTISEMENTS

FOR RENT — Rendai

IŠNUOMOJAMAS kambarys su virtuve beismonte. 5737 W. 63rd Pl.

LIGHT housekeeping kambariai. Privatus įėjimas. Naujai išdekoruota. Tel. REliance 5-0997.

NUOMOJAMAS vienas miegamas kambarys jaunam vyrui. Gali naudotis virtuve. Šaukite WEntworth 6-2034.

BUSINESS CHANCES
Biznio Progos

PARDAVIMUI labai pigiai saliūnas, 3 butai ir lotas. Kreiptis pirmame aukšte užpakalyje. 4516 So. Washtenaw Ave.

PARDUODAMA maisto krautuvė. Pilnai įrengta. Biznis išvystytas per 20 metų. 3 kambarių flatas, porčius ir beismontas. Renda nebrangi. 4426 So. Hermitage Ave. Tel. VIrginia 7-0345.

GROSERNĖ ir mėsos krautuvė, geras biznis. 17 metų įsteigta. Visi 5 kambarių rakandai. Išvažiuoja iš miesto. 5545 South Winchester.

TAVERNA 63 ir Western apylinkėj. Nepaprasta proga senesniem žmonėm. Puikiai įrengta virtuvė. Žinoma kaip skanaus maisto vieta. Pasiūla tik ribotam laikui. LAfayette 3-8749.

Trumpai apie gamtą

PETELIŠKĖS ŽIEDAS

Liepos mėnesį žydi "peteliškės žiedas", angl. "butterfly weed". Šios žolės žiedai skaisčiai raudoni, lapai tamsiai žali, siauri ir pailgi. Jos stiebeliai truputį šiurkštoki, nes turi plonučius plaukelius. Peteliškės žiedas paprastai auga sausoje, smiltingoje žemėje — kopose arba pakelėse. Šis augalas, kai žydi, matosi iš tolo, nes atkreipia praeivio dėmesį. Jis auga krūmeliais nuo 3 iki 12 stiebelių viename kelme; panašus į didelę gėlių puokštę.

Peteliškės augalo žiedeliai, karūnėlės pavidalo, atsukti į priešingas puses. Jų viena taurelė žiūri aukštyn, o antroji — žemyn. Žiedelio vidury yra nektaro. Peteliškės mėgsta ant šių žiedelių kekių nusileisti. Juos gausiai lanko ir didelės baltajuostės laukinės bitės, bet vidurdienį daugiau matysi įvairių peteliškių. Juodasparnės, raudonom dėmėm peteliškės, mėgsta žiedų nektarą. Tačiau bitelei gana sunku pasiekti sultis gilioje žiedo taurelėje. Ji kapstosi, visaip bando gerti sultis, tai, žiūrėk, jos kojos įsipainioja karpytuose, pariestuose žiedeliuose, kurie labai tankiai suaugę į kekeles.

Kai peteliškės žiedų krūmas auga atvirame smėly (kas retai pasitaiko), tai nuo jo ant smėlio atsimuša gražios purpurinės spalvos šešėliai. Dailininkai neretai mėgsta šį gražų augalą tapyti.

Indėnai peteliškės žolės žiedus vartodavo buivolo mėsai paskaninti. Sudžiovinti žiedai turi raudonųjų pipirų skonį ir kvapsnį. (š)

JANUŠYTĖS APYSAKA

Recenzija Liūnės Janušytės apysakos vaikams "Žalioji šeima". Apysakoje jinai vaizdžiai aprašo jaunuosius mičurininkus moksleivius, kurie užsodino sodą, o liaudies priešai siekdami sugriauti jų darbą ir pakerta medžiams šaknis. Vaikai seka liaudies priešus ir galų gale suranda kenkėją. Yra tai vietos kunigas, buvęs geštapininkas, vokiečių okupacijos laikais savo ranka šaudęs naujakurius. Recenzentas vistik nurodo Liūnei, kad vietomis persūdė ir apysaka panaši į kriminalinį romaną. Dirbtinai išvedama intryga. Vaikai per visą knygą liaudies priešu įtarinėja dorus komunistus, o tiktai knygos pabaigoje išryškėjo, kad kenkėjas yra kunigas ir visą laiką jam buvo leista vykdyti jo juodą darbą.

—o—

Agronomas P. Černov siūlo pasekti Lysenko metodu ir prieš sėjant sėklas sužildyti ir sudaiginti. Šįmet ypatingai tas reikalinga, nes derlius buvo nuimamas šalčiams užėjus ir prie drėgno oro. O dažnai nuimta sėkla buvo dar nesunokusi, o kita vėl dalis žiemą ir rudeny buvo sušaldyta.

—o—

Pereitais metais civilinė aviacija su lakūnu Loktev priešakyje pabandė Lietuvoje išbarstyti mineralines trąšas 2,450 ha plote. Dabar rekomenduojama tai plačiau panaudoti, nes tas metodas geresnis negu barstant ranka. Numatoma 13 sykių daugiau jį panaudoti.

HELP WANTED—MALE
Darbininkų Reikia

A RECENT DIRECTIVE FROM THE EXECUTIVE OFFICE OF THE PRESIDENT, OFFICE OF DEFENSE MOBILIZATION STATES IN PART;

"It is now evident that the supply of metal working tools which are basic to achieving our production goal is inadequate. Military (MDAP) basic industrial expansion and defense Supporting program will be further delayed unless this program is speeded up."

SEE VAN NORMAN TODAY FOR A JOB THAT CAN HELP THIS PROGRAM AND BUILD FOR DEFENSE

IF YOU ARE INTERESTED IN A GOOD PLACE TO WORK, PAID HOLIDAYS, PAID VACATIONS, GROUP INSURANCE, OVERTIME WORK AND ARE EXPERIENCED ON ANY OF THE FOLLOWING MACHINES

- TURRET LATHE
- ENGINE LATHE
- FELLOW GEAR SHAPER
- MILLING MACHINE
- RADIAL DRILLS
- HORIZONTAL BORING MILL

APPLY PERSONNEL DEPT. BETWEEN 9 A. M. AND 12 NOON
OR WRITE TODAY FOR DETAILS AND APPLICATION

VAN NORMAN CO.

3640 MAIN STREET — SPRINGFIELD, MASS.

REAL ESTATE FOR SALE
Namai, Žemė—Pardavimui

Jeigu norite parduoti ar įsigyti bet kurią nuosavybę — namą ar biznį, išnuomoti butą, apdrausti savo gyvybę bei sveikatą, kreipkitės į mano kontorą. Reikalaukit mūsų nuosavybių sąrašų
2405 WEST 51st STREET
Western Ave. ir 51st gat. kamp.
Tel.: PRospect 6-7238
Čia pat sutvarkomi nuosavybės, pilietybės bei imigracijos dokumentai, parūpinama paskola, atliekami vertimai ir teikiama kitokia kalbinė bei administracinė pagalba.
DARBO VALANDOS: nuo 9 iki 6:30; šeštadienį nuo 9 iki 2 val.
J. KUTRA REALTY

DAUGIAU PALMER SPECIALŲ

$4,500 ĮMOKĖTI — TUŠČIAS KRAUTUVĖ IR 4 KAMBARIŲ BUTAS

3 aukštų mūrinis po 5 apartamentus, groserio krautuvė ir mėsos marketas. Pilnai įrengta, yra prekių. Karštu vandeniu šildomas. Biznis, įrengimai ir k. Gyvoje apylinkėje. Viskas parduodama.
KAINA $16,950

BARRY IR NARRAGANSETT
Tuoj užimamas

Gražus 7 kambarių geltonų plytų bungalow. Gražiai išdekoruotas, spausto oro šildymas, stokeris. Čerpių virtuvė ir prau sykla. Siena nuo sienos kaurais išklota, venetian blinds visur. Uždaryti, apš. mieg. porčiai. Pajamų $23 į mėnesį už 2 kambarių butą. Ekstra išvietė sklepe. Užimti galima visą namą, jeigu reikėtų. Sklypas su medžiais 33x125. 2 karų garažas.
PILNA KAINA $17,500

Lengvi mėnesiniai išsimokėjimai, kaip nuoma.
Turime daug kitų puikių namų savo sąraše.
Ateikite ir pamatykite mus. Nėra prievolių.

PALMER
3224 WEST NORTH AVE.
DIckens 2-2000
(Atidaryta vakarais ir sekmadienį)

NETOLI 47-tos IR WOOD ST. Parduodamas 8 butų ir krautuvės namas. Savininko butas aliejumi šildomas, o kiti šildomi pečiumi. Mėnesinės pajamos $213, priedas — šeimininko butas. Kaina $22,000. Savininkas nori greitai parduoti. Mr. Malec HUdson 3-5211.

NAMAI PIGIAI
2510 W. 69th St. 3 butų mūrinis namas.
928 W. 35th Pl. 6 butų mūrinis namas.
2113 S. Halsted St. taverna ir "rooming house".
Dėl susitarimo telefonuokite savininkui po 7 val. vakarais.
GRovehill 6-7451.

FARMS FOR SALE
Ukiai Pardavimui

120 AKRŲ farma. Juodu viršum kelias. Pradžios ir aukštesnioji mokyklos busas. Paštas. Telefonas. REA power line. 2 geri šuliniai, bėgantis vanduo name. Barnė, pieninė. $5600. Javai, mašinerija, galvijai atskirai. Nėra skolų. Rašykite angliškai, — gausite visas informacijas. Phillip Morris, savininkas, R. 4, Box 74, Hayward, Wis.

MECHANICS

Must have experience on construction equipment

STEADY WORK

Excellent salary.
Pleasant working conditions

See "RED"
1424 W. OHIO ST.

REIKALINGAS BUČERYS
Kreipkitės
NEW LIFE DELICATESSEN
3331 So. Halsted St.

Outstanding Opportunity
FOR
TRUCK DRIVER
AND
HANDY MAN

Good working conditions
Top wages for top men.

APPLY
NU-WAY
655 N. KEDZIE.

MILLWRIGHT

MUST BE EXPERIENCED

STEADY WORK

Excellent wages.
Employee benefits.

GENERAL FELT PRODUCTS CO.

VI 7-7600

PORTERIO reikia. Geras atlyginimas. R. B. Clothes, 6409 S. Halsted St.

GENERAL CARPPENTER

STEADY WORK

for
WEST SIDE HOSPITAL

LAwndale 1-1710

BUS DRIVERS
Experienced. Age 30 to 40
Suburban Transit System
5800 W. 95th STREET

PLIENO DARBININKŲ
Shearmen, darbininkų, torchmen (turi turėti oxygen-acetelyne torch cutting patyrimo). 56 valandų darbo savaitė. Viršvalandžiai po 40 valandų. Nuolat darbas.
MID-WEST COMPRESSED STEEL
1854 West Webster

FINISH RUBBERS
ir stalų lopytojų reikia
Aukštas atlyginimas, pastovus darbas.
STANWYCKE TABLES, LDT.,
631 Cermak Road.

AUTOMOBILES - TRUCKS
Autai ir Sunkvežimiai

MID WEST THE CAR CORNER

MID WEST automobiliai yra geriausi jūsų piniginei. Mid West, per 34 metus teisingai prekiavusi Michigan Ave., parduoda pigiau, nes ji pati ir finansuoja. Pirkdami pasitikėjimo vertoje Mid West, išvengiate finansų įstaigų sukeltų rūpesčių. Mid West automobiliai užtikrinti 90 dienų patarnavimų apdrauda. Mid West pareigūnai taip parenka automobilius, kad pirkėjas bent dviejus metus neturi jokių galvos skausmų.

1950 DODGE
$1445.00
1950 CHEVROLET
$1345.00
1950 FORD
$1345.00

1951 BUICK
Below List Price
1951 PACKARD
$700 Below List Price
1950 PONTIAC
$1895.00

Taip pat 125 parinktiniai karų bargenai 1946 ir 1949 m. modelių
Skubėkite į MID WEST, kol dar tebėra šios vertybės.
2201 So. Michigan Avenue
Kasdien atdara iki 9:00. Šeštadieniais ir sekmadieniais iki 6:00.

HELP WANTED—FEMALE
Reikia Darbininkių

Want a Steady Job?
GOOD FUTURE?

PLEASANT WORKING CONDITIONS?
CONGENIAL SURROUNDINGS?
THAN COME TO THE

RODDIS CO.
WE NEED
FILE CLERK
Also to do General Office Work
5 Days — 40 Hours
MODERN OFFICE
PLEASANT WORKING CONDITIONS

APPLY
3865 West 41st St.

MERGINA ar moteris jaunesnė nei 45 metų reikalinga bendrai namų ruošai. Būti čia, 2 vaikai. Kambarys ir valgis. Geri namai. $35 į savaitę. PRospect 6-0222.

EXPERIENCED
STENOGRAPHER
AND GENERAL OFFICE WORK
AIR CONDITIONED
Matured Woman.
SI 2-7410

SWITCHBOARD-typist —small office. 5 day week. Located 15 St. between Ashland and Blue Island. Phone Mr. COWAN.

MONROE 6-3977.

MERGINA AR moteris, bendram namų ruošos darbui, reikės valgį gaminti. Privatus kambarys ir vonia. Pašaukite: EUclid 6-3773. Reverse charges.

FURNITURE - FIXTURE
Reikia Rakandų

MODERNIZUOKIT
Savo Virtuvę
arba bathroom su steel wall tile kambarys 4x7, 4 pėdų aukščio $59.00. Sudėsime—kreditas.
HEmlock 4-3200

AUTOMOBILES - TRUCKS
Autai ir Sunkvežimiai

A & C MOTOR SALES
816-20 W. 35th Street

Visuomet geras pasirinkima

VARTOTŲ KARŲ

1936 iki 1951 metų
$25.00 ir aukščiau

MES PERKAME GERUS VARTOTUS KARUS

Bridgeporto draugiškiausi dyleriai.

MISCELLANEOUS
Įvairūs Dalykai

TUCK POINTING
Langų "Coulcing" — kaminus taisom ir plytų darbus darome. Dovanai apskaičiavimas. Pašaukite GUS G. JENES
3504 So. Halsted St.
YArds 7-2641

JONAS CONRAD TUCK POINTING BIZNYJE
Atnaujiname nusidėvėjusį namą, pripildome lietaus išplautus plytų tarpus. Taip pat pataisome kaminus ir apie langus. Per daug metų gerai patyręs darbe lietuvis. Reikalui priėjus kreipkitės: J. CONRAD, 5242 So. Artesian Ave. GRovehill 6-4177.

JOHN G. MEŽLAIŠKIS
Generalinis Kontraktorius ir Namų Statytojas
Statom namus ant savo lotų arba ant jūsų loto. Perkam lotus. Reikale kreipkitės, gausite teisingą patarnavimą už prieinamą kainą.
6649 SO. MOZART STREET
Tel. GRovehill 6-6588

Mes taisome visokias SIUVAMAS MAŠINAS
Visas darbas garantuotas. Mes taip pat išnuomojame mašinas. Duokite mums perdirbti koja minamas mašinas į elektrines. Nemokamas apskaičiavimas. Turime puikų pasirinkimą vartotų SINGER mašinų.
SINGER SEWING MACHINE COMPANY
4222½ Archer Avenue
Tel.: FRontier 4-6847

DARAU perkraustymus ir transportavimą. Juozas Naujokaitis, 6819 So. Rockwell St., Telef. WAlbrook 5-9209.

DR. S. BIEŽIS
GYDYTOJAS IR CHIRURGAS
2201 West 22nd Street
Valandos nuo 1—3 ir 7—8
Seredomis ir nedėliom. uždaryta
Subatomis nuo 1—3.
Rez. 3241 W. 66th Place
Phone REpublic 7-7868

Dr. Z. Danilevičius
GYDYTOJAS IR CHIRURGAS
Atidarė ofisą
10748 So. Michigan Ave.
Tel. WAterfall 8-3060
Priima nuo 1-4 ir nuo 7-9 v. v., išskiriant šeštadienį ir sekmad. Šeštad. pagal susitarimą.
Rezid.: 10838 S. Wabash Ave.
Tel. COmmodore 4-1187

Ofiso Tel. VIrginia 7-0036
Rezidencijos **BEverly 8-8244**
DR. T. DUNDULIS
GYDYTOJAS IR CHIRURGAS
4157 Archer Avenue
Ofiso valandos:
nuo 2—4 ir nuo 6—8:30 v. vak.
Šeštadieniais nuo 2 iki 4 po pietų
Trečiadieniais pagal susitarimą

DR. I. E. MAKAR
GYDYTOJAS IR CHIRURGAS
11750 So. Parnell Avenue
VALANDOS: nuo 2—4 ir 6—8
Tel. PUllman 5-8277

DR. STRIKOL
GYDYTOJAS IR CHIRURGAS
4645 So. Ashland Avenue
Ofiso valandos: nuo 2—4 ir 6—8; ser., sub. ir ned. tik sutarus.
Ofiso Telefonas YArds 7-4787
Namų Tel. PRospect 6-1930
Jei neatsilieps viršutiniai telefonai, **šaukite MIdway 3-0001**

DR. C. Z. VEZEL'IS
DANTISTAS
4645 SO. ASHLAND AVE.
arti 47th Street
Telefonas YArds 7-2246
Valandos: nuo 9 iki 8 vakaro
Seredoj pagal susitarimą

DR. BRUNO J. ZUBRICK'AS
GYDYTOJAS IR CHIRURGAS
2951 West 63rd Street
(netoli Sacramento Ave.)
Valandos: 2—4 po pietų ir 7—9 vak., trečiad. ir sekmad. pagal susitarimą
Telefonas HEmlock 4-7899
Namų Tel. Hilltop 5-2557

KITI LIETUVIAI DAKTARAI

DR. G. J. BYLAITIS
GYDYTOJAS IR CHIRURGAS
4038 Archer Avenue
Rez.: RI 7-0057; Offiso YA 7-3526
Ofiso valandos:
nuo 6:30 p. m. iki 9:00 p. m.
Šeštadieniais nuo 1:00 iki 4:00.

DR. PETER BRAZIS
PHYSICIAN AND SURGEON
6757 So. Western Avenue
CHICAGO, ILL.
Telefonai:
Ofisas HEmlock 4-5849
Rezidencija HEmlock 4-2324
OFISO VALANDOS:
Pirmad. antrad., ketvirtad. ir penktad.. 1:30—4: 7—9 vakaro
Trečia. ir šeštad. tiktai susitarus

Ofiso tel.: YArds 7-1166
Rezid. tel. DAnube 6-1126
DR. J. GUDAUSKAS
GYDYTOJAS IR CHIRURGAS
756 W. 35th Street
Kampas Halsted ir 35-tos gatvės
Valandos: 1—4 p. p. ir 6:30—8:30 val. kasdien. Šeštad. nuo 1 iki 4 val. po pietų
Rez.: 3247 S. EMERALD AVE.

DR. A. JENKINS
PHYSICIAN AND SURGEON
(Lietuvis Gydytojas)
2500 WEST 63rd STREET
Ofiso val. kasdien nuo 2—4 p. p. ir 7:30—9 vak. Šeštad. nuo 2-4
Trečiad. ir sekm. uždaryta
Ofiso Tel.: PRospect 6-3838
Rezid. Tel.: REpublic 7-9199

Ofiso, namų Tel. REliance 5-1811
Dr. Walter J. Kirstuk
GYDYTOJAS IR CHIRURGAS
(Lietuvis Gydytojas)
3925 WEST 59th STREET
(Prie Pulaski Road)
VALANDOS: 2—4 popiet, 6:30—8:30 vakarais. Trečiadienį pagal susitarimą.

Emerg. Tel. KEdzie 3-2868
Dr. Emily V. Krukas
GYDYTOJAS IR CHIRURGAS
4146 Archer Avenue
CHICAGO, ILL.
Tel. LAfayette 3-3210
Val.: pirm., antr., ketv. 12-2:30
6—9 vak., penkt. ir šetš. 12—2:30
6234 ARCHER ROAD
ARGO, ILL.
Tel. SUMMIT 1580
Val.: pirm., antr. ir ketv. 3—5 v. vak., treč., penkt. ir šeštadienį 3—8 val. vakaro

DR. EDWARD B. MURAUSKAS
GYDYTOJAS IR CHIRURGAS
OFISAS:
5452 SO. KEDZIE AVE.
VAL.: 1 iki 4 ir 7 iki 9 kasdien; treč., šeštad. nuo 2 iki 4.
Ofiso tel.: GRovehill 6-1321
Rezid. tel.: VIncennes 6-3900

DR. CONSTANCE O'BRITIS
PHYSICIAN AND SURGEON
2408 WEST 63rd STREET
Tel. HEmlock 4-5524
Hours by appointment only

Dr. V. P. Tumasonis
GYDYTOJAS IR CHIRURGAS
Ofiso telef.: HEmlock 4-2123
6255 SO. WESTERN AVE.
Rezid. telef.: PRospect 6-8484
Val.: 2-4 ir 6-8 vak. šešt. tik 2-4. Neturi valandų trečiad. ir sekm.