ORAS
Debesuota, galima krituliai.
Saulė teka 5:56, leidžiasi 7:52

NAUJIENOS
THE LITHUANIAN DAILY NEWS

The First and Greatest Lithuanian Daily in America
NAUJIENOS
The Lithuanian Daily News
Published by The Lithuanian News Publishing Co., Inc.
1739 So. Halsted St., Chicago 8, Ill.
Phone CAnal 6-8500
Over One Million Lithuanians In The United States

VOL. XXXVIII. Kaina 5c Chicago 8, Ill. šeštadienis, Rugpiūčio-August 18 d., 1951 Price 5c No. 195

BALIONAI PASIEKIA PAVERGTAS TAUTAS

KOMUNISTAI ŽADA NUSILEISTI PER DERYBAS

Nam Il: Demarkacijos liniją galima ištaisyti

MUNSAN, Korėja. — Per Kinijos radiją Peipinge buvo pakartoti kom. delegacijos pirmininko gen. Nam Il žodžiai, pasakyti ketvirtadienio pasitarimuose, kurie turėtų reikšti lyg ir komunistų nusileidimą.

"Tiesa, mes norime 38 lygiagretę padaryti demarkacijos karine linija, bet ją galima ištaisyti, atsižvelgiant į žemės paviršių ir į abiejų pusių frontus šioje demilitarizuotoj zonoj, jei tai bus reikalinga ir prasminga", buvo pasakyta gen. Nam Il.

Ligi šiol komunistų delegacija nesileido į jokias kalbas dėl pataisų prie jų siūlomos demilitarizoutos zonos. Šis išsireiškimas Jungtinių Tautų delegacijos tarpe padarė šiokį tokį įspūdį. Jis nebūtinai turi reikšti komunistų taikos norą, gal daugiau šie žodžiai paaiškinami komunistų baime, kad priešingu atveju pasikalbėjimai turėtų galiausiai baigtis.

Posėdžiauja komisija

Derybų deelgacijas dabar kuriam laikui pakeitė sudaryta komisija, po du žmones iš abiejų pusių (vienas taikos delegacijos narys ir vienas vertėjas). Ji svarstys vien tik demarkacinės linijos ir demilitarizuotos zonos pravedimą.

Gen. Nam Il, vienu sakiniu rodydamas norą pratęsti pasitarimus, kitu sakiniu nušalina viltis susitarimui. Pagal tą patį Peipingo radiją, komunistų delegacijos pirmininkas įspėjo, jog susitarti tik tada bus įmanoma, kai Jungtinių Tautų delegacija atsisakys nuo savo "negarbingų ir neprasmingų reikalavimų".

J. T. delegacijos pirmininkas, beje, išsitarė apie įmanomas pataisas ir išlyginimus, bet lieka ir toliau senojo nusistatymo, pravesti demarkacinę liniją apytikriai dabartinio fronto erdvėj, tai yra šiaurinėj Korėjoj.

Priešas nesiliauja telkęs jėgas

Iš 8. armijos būstinės pranešama, kad komunistai vis dar nesiliauja gabenę į frontą naujų dalinių ir karo reikmenų.

Žemės ir oro žvalgai praneša, patys didžiausi priešo įsitvirtinimai daromi šiuo metu į šiaurę ir šiaurės rytus nuo Pyongyango, Šiaurinės Korėjos sostinės, 25-30 mylių nuo Jungtinių Tautų linijų prie Imjin upės.

J. T. žvalgyba sako, kad komunistai yra kaip ir baigę fronto įsitvirtinimo darbus centriniame ir rytiniame ruože, taip kad galima iš jų laukti naujos ofenzyvos visu 135 mylių frontu, kai tik baigsis niekais užvesti pasitarimai apie paliaubas.

Grįžę iš naktinių skridimų lakūnai pasakoja apie prikimštus kelius netoli Šiaurinės Korėjos. sostinės komunistų sunkvežimiais, slenkančiais naktimis į pafrontę su žmonėmis ir karinėmis medžiagomis bei ginklais.

Ką pasakoja jogas, grįžęs iš pragaro

PENANG, Indija. — Ir atsitiko taip, kad Prasraman Tambulong, pagarsėjęs apylinkėj stebūklandaris mirė, per ilgai paliktas galva įkastas į žemę.

Kai jo giminaičiai ir mokiniai ėmė ruoštis pakasynoms, jogas pamažu atsigavo, apramindamas susirinkusiuosius, ir pastebėdamas, kad laidotuves teks atidėti kitam kartui.

Giminių susirūpinimas buvęs vistik nebe pagrindo, prisipažino jogas Tambulong,. Jis iš tikrųjų buvo miręs, ir tik savo stiprios valios dėka grįžęs atgal į gyvųjų tarpą.

"Mažiausia penkias minutes aš vaikščiojau po tuščią žemę, be namų ir be medžių", pasakojo jogas. "Ten buvo nyku, nejauku ir keista. Aš žvalgiausi aplinkui ir mačiau tiktai iešmus, ant kurių kabojo piktadariai. Žmonės atrodė, kaip ir čia žemėje, tiktai jų galvos buvo didelės, su nuostabiomis akimis, ausimis ir nosimis. Aplink mane garavo verdantys katilai ir plasnojo milžiniškos liepsnos. Aišku, tai buvo pragaras", pasakė nusipurtęs jogas.

Padugnių asmenybė finansavo rinkimus

WASHINGTONAS, D. C. — Prasikaltimų tyrinėtojams paaiškėjo, kad Abner Zwillman, žinomas kaip buvęs garsus kontrabandininkas prohibijos laikais, davė $300,000, paremti demokratų kandidato, Elmer Vene, pastangas laimėti New Jersey gubernatoriaus rinkimus 1949 metais.

Taip pat ir ankstyvesniuose gubernatoriaus rinkimuose A. Zwillman dalyvavo savo stambiais pinigais ir kaip jis didžiavosi, nulėmęs John Kenny išrinkimą į gubernatorius. Bet 1949 metais Zwillmano kandidatas pralaimėjo. Į gubernatorius buvo išrinktas Alfred Driscoll.

—**Šeimose,** kur tėvas yra praplikęs, gimsta daugiau berniukų, negu mergaičių, tvirtina Dr. Mariane Berstein, Italijos statistikos instituto bendradarbė. Arba, jeigu tėvai yra "agresingų", "vyriškų" profesijų, kaip pirkliai, politikai, advokatai, ūkininkai, abstraktūs mokslininkai, kaip astronomai, matematikai, gimsta taip pat daugiau berniukų 120;100 santykiu. Ir priešingai, šeimose, kurių galvos yra artistai, socialinės gerovės tarnautojai, mokytojai, poetai, rašytojai, gimsta daugiau mergaičių, santykiu 100;85.

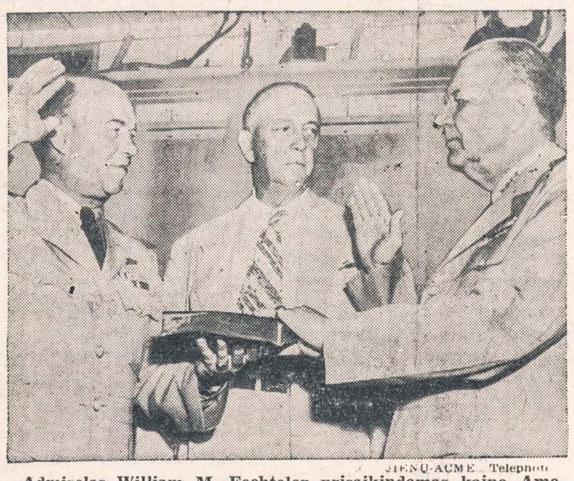

JAV Ų AGME Telephoto

Admirolas William M. Fechteler prisaikindamas kaipo Amerikos laivyno vyriausias vadas. Jis užims mirusio Europoje admirolo Forrest Sherman vietą. Iš kairės į dešinę: admirolas George Russell, kuris atliko prisaikdinimo ceremoniją; laivyno sekretorius Dan Kimbal, ir William M. Fechteler, naujasis laivyno vadas.

MILIJONIERIUS IR REDAKTORIUS – SLAPTI KOMUNISTŲ AGENTAI

WASHINGTONAS, D. C. — Whittaker Chambers, buvęs sovietų šnipų organizacijos Amerikoje narys, tvirtino Senato saugumo komitete, kad Frederick Vanderbilt Field ir Joseph Barnes 1937 m. priklausė komunistų pogrindžio grupei New Yorke.

Chambers, buvęs Time žurnalo redaktorius ir sovietų špionažo Amerikoj agentas, buvo vyriausiuoju liudininku prieš Alger Hiss, buvusį patarėją Jaltos konferencijoj. Chambers dėka buvo įrodyta, kad Hiss melavo, klaidingai prisiekęs, jog jis neišdavinėjo slaptų Valstybės departamento dokumentų. Hiss atlieka 5 metų kalėjimo bausmę.

Dabar tas pats patikimas liudininkas tvirtina, kad jam tą paslaptį apie Vanderbilt ir Barnes atidengęs vienas iš sovietų špionažo Amerikoj vadų, vadintas J. Peters, kuris prieš porą metų išvyko į savo gimtąją Vengriją.

Frederick Vanderbilt Field yra milijonierius, buv. geležinkelių karaliaus anūkas ir turtų paveldėtojas. Jo palankumas komunistams žinomas iš seniau. Jis parūpindavo užstatus suimtiems komunistams. Jis dabar sėdi kalėjime už teismo įžeidimą, atsisakius jam paaiškinti, iš kokių asmenų C. R. C. Congress of Civil Rights gavo pinigus suimtųjų komunistų vadų užstatams.

Joseph Barnes yra žinomas žurnalistas ir rašytojas. Jis dirbo New Yorko Herald Tribune užsienio redaktorium ir kurį laiką korespondentu Maskvoj. Dabar jis yra redaktorium New Yorko knygų leidykloj Simon and Schuster.

Juodu abu yra buvę I. P. R. (Institute of Pacific Relations) sekretoriais. Senato komitetas dabar nori nustatyti, kiek ši prokomunistinė organizacija yra prisidėjusi prie Amerikos Tolimųjų Rytų politikos formavimo.

— **Amerikos okupacinė vyriausybė** Vakarų Vokietijoj suėmė Čekoslovakijos pilietį Gustav Davidovic už gabenimą karinių medžiagų ir mašinų į Čekoslovakiją. Jis spėjęs išgabenti medžiagų už $500,000. Užstatas nustatytas $238,000.

Perbalsavo vetuotą vet. pensijų potvarkį

WASHINGTONAS, D. C. — Atstovų Rūmai surinko daugiau kaip du trečdalius balsų, kad nusvertų prezidento priešingą nusistatymą dėl pensijų pakėlimo veteranams.

Kongreso abiejų rūmai buvo priėmę potvarkį, pagal kurį veteranams, kurie tapo invalidais ne per tiesioginius karo veiksmus, būtų padidintos pensijos nuo $60-$72 iki $120. Prezidentas potvarkio nepasirašė.

Dabar, perbalsavus Atstovų Rūmams, potvarkis siunčiamas į Senatą, kur tikima bus taip pat surinkta reikalingas balsų skaičius, nulemiąs prezidento veto.

NEW YORK, N. Y. — Po trijų metų darbo ir idėjus $40,000,000 vakar Amerikos telefono ir telegrafo kompaija dar arčiau sujungė oro ryšiais abu kontinento krantus.

Šiandien jau galima kalbėtis telefonu tarp New Yorko ir San Francisco arba tarp bet kurių miestų , esančių betkuriose Amerikos vietose.

Ši vadinama mikro-bangų radijo sistema netrukus bus panaudota ir televizijos tarnybai. Jos pagalba Rytinių pakraščių miestai galės žiūrėti televizijos programų, siunčiamų iš Hollywoodo arba priešingai (po mėnesio).

Elektronų susižinojimo kelią sudaro per visą žemyną įrengti plieno stiebai, 30 mylių nuo vienas kito. Stiesų linija eina New Yorkas, Pittsburghas, Clevelandas, Toledo, Chicaga, Davenport, Des Moines, Omaha, Denver, Salt Lake ir San Francisco.

Stiebe yra įrengimai, kurie pastiprintai siunčia garsą ir vaizdą iki sekančio stiebo, kol galiausiai pasiekia reikalingą vietą.

Vėliausios Žinios

★

—Senato komisija, tyrinėjusi gen. MacArthuro atleidimą, nutarė 20 balsų prieš 3 susilaikyti nuo surinktos medžiagos paskelbimo, kad nepakenktų vykstančioms paliaubų deryboms Korėjoje.

—Taikos viltys kiek padidėjo, pradėjus komunistams svarstyti bendroj specialiai sudarytoj komisijoj demarkacijos zonos vietą.

—Kongreso atstovų rūmai sumažino civilinei apsaugai lėšas nuo $535 milijonų iki $60 milijonų (88%).

—Šeši Irano policininkai buvo subadyti peiliais, mėginant jiems išskirstyti komunistų sukeltą demonstraciją prieš anglus Teherane.

Italai nori teisti Am. kareivius už majoro nužudymą

WASHINGTONAS, D. C. — Iškilusi aikštėn buv. dviejų Amerikos kariškių piktadarystė prieš savo viršininką padarė didelį įspūdį kaip Amerikoj, taip ir prasikaltimo vietoj, Italijoj, nežiūrint, kad tai atsitiko 1944 metais.

Iššokę parašiutais į vokiečių užfrontį Šiaurinėj Italijoj, leit. Aldo Icardi ir seržantas Carl Lo Dolce, nužudė savo viršininką majorą William Holohan, atsisakiusį remti auksu (apie $100,000 vertės) komunistų partizanus.

Buvo įtarta, kad leit. Aldo Icardi tą auksą net nepardavė komunistų partizanams, bet pasisavino. Jis grįžo iš karo turtingu žmogum. FBI atkreipė į tai dėmesį. Jis buvo prieš 18 mėnesių apklausinėtas, bet nesuimtas.

Dabar, suradus ežere maj. Holohan lavoną, paaiškėjo, kad jis buvo nužudytas, ir kaip iš Karo departamento pranešimo matyti, savo dviejų minėtų pavaldinių.

Kadangi Amerikos įstatymais šie kaltinamieji nebegali būti teisiami, į šią istoriją nori įsiterpt Italijos teismas. Prasikaltimas įvyko italų žemėj ir italų vyriausybė, kaip pranešama iš Romos, netrukus kreipsis į Amerikos vyriausybę, prašydama išduoti Icardi ir Lo Dolce (abu vedę, turi po du vaikus ir gerai gyvena).

—**Vokiečių policijos delegacija,** susidedanti iš 14 asmenų, atvyko į Chicagą susipažinti su Amerikos policijos organizacija ir jos veikimo būdais. (Berlyno policijos atstovas, kuris buvo atvykęs susipažinti su New Yorko policijos veikimu, pateko į kalėjimą už kyšių ėmimą, praneša vokiečių laikraščiai).

—**Singapūre** valdžios organai suėmė Kinijos komunistų laivą, kuris, būdamas uoste davinėjo iš radijo siųstuvo pranešimus ir nurodymus komunistų partizanams, kariaujantiems iš džiunglių prieš vyriausybę.

PIRMŲJŲ BANDYMŲ GERI VAISIAI

Laukiama panaudojant ir kitų žinių siuntimo priemonių

ČEKOSL. PASIENIS. — Pradėti bandymai siųsti oro balionais žinias iš lasivojo pasaulio į komunistų valdomus kraštus, atrodo, gali duoti gerų vaisių, praneša iš Čekoslovakijos pasienio Drew Pearson, Amerikos radijo ir spaudos komentatorius.

PRIVATI INICIATYVA

Amerikos vyriausybė, kad ir drąsėjanti savo žygiais šaltajame kare prieš Sovietų Sąjungą, negali per savo kontroliuojamą Voice of America radijo tarnybą pasivelyti to, ką gali padaryti privačių žmonių ir atskirų organizacijų sambūris, renkant žinias ir priemones toms žinioms nunešti anapus geležinės uždangos.

Čia laisvųjų žmonių kovai ateina į talką American Crusade for Freedom ir The National Committee of Free Europe. Šių organizacijų veiklą remia ne tik visų pavergtųjų tautų pabėgėliai, bet tarptautinės ir Amerikos galingos organizacijos.

STALINAS BIJOSI LAISVO ŽODŽIO

Gal daugiau negu atominų bombų — ypačiai, kai jos guli nejudinamos požeminiuose sandėliuose, — Stalinas bijosi, kad jo pavergtos tautos neišgirstų laisvo ir teisybės žodžio.

Stalinas bijosi pavergtų tautų sąlyčio su laisvuoju pasauliu. Juk ne kam kitam jis užleido geležinę uždangą, kad bet koks bendradarbiavimas su Vakarų pasauliu būtų visiškai nutrauktas.

Kad žmonės, esą sovietinėj sistemoj, sunkiau nugirstų laisvą žodį siunčiamą per radiją, komunistai yra įrengę galingų stočių, kurios nieko kito nedirba, kaip savo staugimais kliudo klausytis pranešimų iš Vakarų pasaulio.

BALIONAI PAPILDYS RADIJO PRANEŠIMUS

Dabar iš netolimų nuo komunistų valdomų šalių pradedama siųsti drąsinančius žodžius ir laisvus pranešims oro balionų pagalba. Daugiausia tie balionoi yra skiriami Čekoslovakijai. Yra patvirtinta, kad balionai, paleisti patogiomis oro sąlygomis, gali lengvai pasiekti ne tik Čekoslovakiją, bet ir tolimesnius rusų valdomus kraštus.

Mes galime būti tikri, kad esant norui plačiau įsijudinti į psichologinį karą, kurį kartu galima vadinti ir pariuošiamuoju veiksmu visuotiniam pasipriešinimui prieš komunistų priespaudą, bus galima panaudoti ir daugiau technikinių priemonių, kokių Vakaruose netrūksta.

Sovietų vadai be abejo stebėjosi, kodėl Vakarų pasaulis neatsako į jų propagandinius melus visomis įmanomis priemonėmis.

Dabar tas lakas yra atėjęs.

—**Arthur Schnabel,** pasaulinio garso austrų pianistas ir kompozitorius, mirė Axensteine, Šveicarijoj, 69 metų amžiaus.

Sako, rusai turi daugiau at. bombų negu buvo spėta

WASHINGTONAS, D. C. — Civilinės apsaugos viršininkas Millard F. Caldwell kalbėjo Atstovų Rūmų biudžeto komisijoj, kad išdirbtieji apsaugos planai turi būti skubiai persvarstyti ir naujai papildyti, patyrus per Amerikos žvalgybos įstaigas, kad Sovietų Rusijos atominių bombų atsargos yra žymiai didesnės, negu buvo spėta.

Caldwell, remdamasis Amerikos Centrinės Sekimo Įstaigos žiniomis, sako, kad sovietai jau turi žymiai galingesnių, negu Hiroshimos bombų.

Tuo jis davė pagrindo spėti, kad gal jau turima žinių apie hydrogeninės bombos gaminimą Sovietų Rusijoj, tačiau jis atsisakė šį klausimą komentuoti.

Caldwell reikalauja civilinės apsaugos reikalams $535 milijonus.

Tarėsi 4 valandas

Papildančiomis žiniomis iš J. T. būstinės Korėjoj, pirmasis pasitarimas tarp specialios komisijos demarkacinės linijos klausimams spėsti įvyko penktadienį ir užtruko daugiau kaip 4 valandas.

Abi pusės susilaiko nuo išsireiškimų apie pasitarimų eigą, bet jau vien iš to fakto, kad pasitarimai užtruko ilgą laiką, spėjama, kad buvo išsikalbėta draugiškesnėj nuotaikoj.

Spėjama, kad abi pusės pradeda ieškoti bendros formulės, galinčios suderinti skirtingus reikalavimus dėl vietos, kur turi būti pravesta demarkacinė linija.

Taika visų siekis, sako Barkley

SPRINGFIELD, Ill. — Daugiau kaip 6,000-tiems susirinkusių demokratų į Gubernatoriaus dieną, kalbėjo viceprezidentas Barkley, kad nė viena partija negali monopolizuoti taikos, nes jos siekia visa Amerikos tauta.

Skirtumų galima rasti tiktai priemonėse. Esą netiesa, kaip tvirtina republikonai, kad demokratų partija neturi užsienio politikos. Jos užsienio politikos pats didžiausias siekimas yra taika. O priemonė, kuria siekiama taikos — Jungtinių Tautų Organizacija.

"Aš tikiu Jungtinėmis Tautomis kaip ir visa Amerika. Ir mes žinome, kad joms nepasisekus, dings ir paskutinės taikos viltys mūsų kartoj, o galbūt ir dar tolimesnėse kartose", pasakė viceprezidentas.

RYTOJ LIBERTY GROVE PARKE ĮVYKS DIDELIS

"NAUJIENU" PIKNIKAS!

IŠ CHICAGOS IR APYLINKIŲ

Pagavo pasprukusį žmogžudį

Ketvirtadienio naktį buvo pagautas iš apskrities kalėjimo pasprukęs žmogžudys Harry Williams, kurio ieškoti buvo pastatyta ant kojų daugiau kaip 1,000 policininkų. Jis buvo pabėgęs nužudęs kalėjimo sargą.

Williams buvo sumtas viename State Street tramvajuje ties 91 gatve.

Tiesioginių nurodymų jo sūėmimui davė Mrs. Hern, 11651 Church, tolima Williams giminaitė. Vėlai ketvirtadienį Williams atėjo prie jos durų ir ėmė skambinti skambutį. Pastebėjusi jį per langą, ji nesiskubino atidaryti durų, bet paskambino policijai. Netrukus pasigirdo sirenos, ir automobiliu atskubėjo policija, bet Williams, tai išgirdęs pabėgo.

Iš tos apylinkės nebuvo įmanoma paspruksti kitaip, kaip tramvajumi. Ir iš tikrųjų, policija rado tramvajuje besėdintį Williams ir beskaitantį bibliją. Suimamas jis nesipriešino, bet iš pradžių gynėsi nesąs Williams: sakėsi esąs Bill Lilly (tuo vardu jis turėjo ir dokumentą). Ginklo jis nebeturėjo, tik kelis šovinius kišenėje. Vedamas į policijos būstinę, sakėsi mirti nebijąs.

Atvyko ir Williams motina į policijos būstinę, ragindama sūnų sutcikti apie save visas žinias. Bet iš pradžių jis nerodė tam jokio noro. Tuo tarpu valstybės gynėjo padėjėjas Leighton paprašė, kad žmogžudžiui bausmės įvykdymas būtų atidėtas.

Atostogos ir vestuvės

Stasys Čirbulis neseniai pirko naują gražų automobilį, kurį išbandė didesnėje kelionėje iš Chicagos į Kanadą. Jis su savo draugu Jonu Miglinu aplankė Torontą, Montrealį ir kitas gražias vietas.

Kelione labai patenkinti, nes gražiai ir įdomiai praleido atostogas, kurios baigėsi p. Jono Miglino vestuvėmis Toronte, kur jis susituokė su p-le Gene Narbutaitė. Vestuvės buvo linksmos. Jose dalyvavo jaunojo ir jaunosios tėvai, broliai, seserys ir daug draugų.

Dabar jaunasis rūpinasi kaip galima greičiau pas save atsivežti savo jaunąją žmonelę. Jau jis sudarė atvažiavimui į Ameriką reikalingus dokumentus (garantijas).

Stasys Čirbulis į JAV atvažiavo prieš 12 metų. Visą laiką dirbdamas ir tvarkingai gyvendamas, ne tik pats dabar gražiai gyvena, bet ir kitiems gali padėti. O jaunavedys Jonas Miglinas yra šio karo pabėgėlis ir neperseniai į JAV atvykęs iš Vokietijos. Jis yra baigęs miškininkystės mokslus. I. D.

Plėšikauja, kad galėtų pirktis narkotikų

Ketvirtadienį du jauni vyrai įėjo į paukštienos krautuvę 3233 So. Halsted St. ir paprašė duoti vištienos. Tuo tarpu ištraukė revolverius ir pagrobė iš krautuvės $205, o 3 tarnautojus uždarė į klozetą. Šie laiku išėjo ir pamatė, kad plėšikai nusuko prie 31 gatvės į taverną. Jie pranešė policijai, kuri laiku atvyko ir plėšikus pagavo, kai jie, išėję iš tavernos, autobusu buvo spėję nuvažiuoti iki 31 ir Union. Buvo suareštuoti Duncan, 21 m., ir Dunn, 20 m. Pas juos rasta 3 kapsulės heroino. Abu prisipažino vogę pinigus narkotikams pirktis.

Kariniai užsakymai

5 armijos ribose esančios firmos gavo apie trečdalį visų karinių užsakymų per 11 mėnesių, kurie baigėsi 1951 m. geg. 31 d. Iš viso toje srityje užsakymų gauta $2,853,470,000 sumai.

NE TIK ŠIMET, BET JAU PER 46 METUS
LIETUVIAI PELNINGAI TAUPO

MUTUAL Federal SAVINGS
AND LOAN ASSOCIATION
2202 W. Cermak Rd. • Chicago 8, Ill.
JOHN J. KAZANAUSKAS, Pres. • Tel. VIrginia 7-7747
Savings Insured to $10,000 by F. S. L. I. C.

RYTOJ ŠUOLIU Į "NAUJIENŲ" GEGUŽINĘ - PIKNIKĄ!

ŠALIN VARNOS, VIŠTOS — DUOKIT KELIĄ! PĖSTI, RAITI IR VAŽIUOTI — SKUBA Į "NAUJIENŲ" GEGUŽINĘ LIBERTY GROVE PARKE. WILLOW SPRINGS "NAUJIENŲ" DIENRAŠČIO ANTROJI GEGUŽINĖ-PIKNIKAS ĮVYKS RYTOJ, RUGPIŪČIO 19 D. BUS GERA MUZIKA, UŽKANDŽIŲ IR BUFETAS.

DAN KURAITIS

Dan Kuraitis, pasekmingas Milda Buick Sales vadovas, šiomis dienomis grįžo iš Europos. Ateinantį sekmadienį NAUJIENŲ piknike jis trumpai pasidalys su svečiais savo kelionės įspūdžiais. Ponas Kuraitis visuomet turi įdomaus papasakoti.

TEISĖJAS ATSISAKĖ ATIDĖTI MIRTIES BAUSMĘ

Illinojaus aukščiausiojo teismo teisėjas Schaefer vakar atmetė pasiūlymą atidėti žmogžudžiui Williams mirties bausmės vykdymą. Jis buvo nuteistas už žmogaus nužudymą mirti elektros kėdės rugs. 14 d. Teisėjas patarė atidėjimo klausimą iškelti šio teismo pilnaties posėdyje rugs. 10 d.

Tuo tarpu Williams tardytojams pasisakė, kad jis, prieš suimamas, važiavęs tramvajum pasiduoti policijai. Ir motinos raginamas pasiduoti atsiliepęs. Sakosi graužiąsis dėl padarytų savo nusikaltimų.

Williams yra išėjęs pradžios mokyklą ir tarnavo karo laivyne. Jo troškimas buvęs pasidaryti advokatu.

NAUJIENŲ-ACME Telephoto

Marlene Born sėdi automobily, kurį ji gavo kaipo dovaną, laimėdama titulą "Miss Illinois State Fair of 1951". Panelė Born yra iš Joliet, Illinois, 19 metų amžiaus.

Ir skaitytojai peikia Lippmaną

Vienas "Sun-Times" skaitytojas pastebi, kad, girdi, mano pinigais galite Walter Lippmaną laikyti atostogose, nes, tur būt, niekas negalįs pasakyti, ko laikosi Lippman, ar jis turi kokią pozityvią JAV politikos idėją.

Skaitykite "N-nas"

GARSUS GATVIŲ KAMPAS

Michigan ir 22-tros gatvės kampas yra nepaprastai gyvas dieną ir naktį. Tai yra Chicagos automobilių centro širdis, ten yra ir Mid-West, kuri jau varo biznį per 32 metus ir patenkinamai bei draugiškai aptarnauja tūkstančius kostumerių.

Manadžeris kapitonas H. Iversen antrojo pasaulio karo pabaigoje padėjo administruoti išvietintųjų stovyklas, o dabar dažnai atnaujina savo pažintis su žmonėmis iš įvairiausių pasaulio kraštų.

Gyvenate arti ar toli, Jums apsimokės užsukti į Mid-West ir pasižiūrėti, ką seniai įsteigta bendrovė gali pasiūlyti naujų arba vartotų, bet kaip naujų automobilių srityje. Jūsų automobilis gali būti pagrindinis įmokėjimas. Adresas yra toks: Mid-West, 2201 So. Michigan Ave., kampas Cermak Rd. Platesnėms informacijoms skaitykite šios dienos numeryje esantį Mid-West skelbimą.

Atvyko vokiečių policija

Ketvirtadienį į Chicagą atvyko 14 Vakarų Vokietijos policininkų, kurie buvo pasveikinti policijos vado O'Connor.

Jie lanko JAV policijos studijų tikslais, o jų kelionę globoja Valstybės Departamentas.

AIDAS

PAGUODOS ŽODŽIAI!

Aš ieškojau Viešpaties ir Jis išklausė mane; Jis išgelbėjo mane iš visų mano sielvartų. Prisiartinkite prie Jo ir būsite nušviesti ir jūsų veidai nebus sugėdinti.

—Psalmė 34: 5, 6.

IŠ KNYGOS, ŠV. RAŠTO!

Veltui įsigykite Ap. Jono Evangelijos; tik atsiųskite vardo ir adreso su prašymu.

PASIKLAUSYKITE MŪSŲ RADIJO PROGRAMŲ

TRUMPOMIS BANGOMIS!
Tris kartus per savaitę: trečiadieniais, penktadieniais, ir sekmadieniais . . .
12 val. popiet Eastern Standard Time (taip pat Čikagos vasaros laiku)
13 val. Argentinoje
14 val. Brazilijoje
17 val. Anglijoje.

Trijose vietose: 16, 19 ir 24 metrai!

Turime dar vieną programą sekmadieniais, 24 val. (Filipynų Salų laiku iš Manilos, taip pat trumpomis bangomis: 19, 30, ir 49 met.

Pamaldos lietuvių kalba
Čikagoje: 3:30 val. po pietų
Raymond Bažnyčios Salėje,
816 W. 31-ma gatvė

LIETUVIŲ MISIJOS DRAUGIJA, INCORPORATED
P. O. Box 488,
Chcago 90, Ill. USA

Humboldt Park Liet. Politikos Klubas
RENGIA IŠVAŽIAVIMĄ
Rugpiūčio - August 19 dieną, 1951
JEFFERSON MIŠKUOSE
prie Central Ave. ir Indian Road
netoli vandens pompos, pietų pusėje upės
Nepamirškite klubiečiai ir draugai atsilankyti ir smagiai laiką praleisti. Kviečia Klubo
KOMITETAS.

• LIETUVIŲ STUDENTŲ SĄJUNGA JAV RENGIA •
Meno ir Literaturos Vakara
ŠEŠTADIENĮ, RUGPIŪČIO 18 DIENĄ
TREMTINIŲ NAMUOSE

Dalyvaus rašytojai:
GR. TULAUSKAITĖ, AL. BARONAS, VALENTINAS
Solistai: ST. KLIMAITĖ, AL. BRAZYS

Po programos šokiai — gros B. Pakšto kapela. Visi norintieji praleisti ateinantį šeštadienį linksmoje akademinėje nuotaikoje kviečiami atvykti.
Pradžia 8 valandą vakaro.

ŽINIOS IŠ KANADOS

"LAISVOJI LIETUVA" IR JOS "VYR. REDAKTORIUS"

Rašo LAS narys VIKTORAS DARGŪNAS

Daug kartų lietuvių spaudoje buvo tilpę visokių atsiliepimų apie LAS leidžiamą laikraštį "Laisvoji Lietuva". Žinoma, kad ir nemažai buvo rašyta, bet nieko tikro ir konkretaus, išėmus "knygutė ... lapelis ... laikraštukas" — nebuvo pasakyta. Vien tik tokie išsireiškimai, be ko nors konkretesnio, kartais gali reikšti tik korespondento pagiežą recenzuojamam laikraščiui. Aš čia nenoriu būti to dažnai linksniuojamo laikraščio recenzentu, bet ryžtuosi spaudą sekančiai visuomenei ką nors plačiau atskleisti apie minimą "knygutę", "lapelį" ir kit.

"Laisvosios Lietuvos" istorija

"Laisvoji Lietuva" 1950 m. gegužės mėn. iš Vokietijos buvo perkelta į Kanadą ir iš rotatorinio, dar to pat mėn. 18 d., buvo išspausdintas pirmas dvisavaitinis numeris spaustuvėje. Perkeliant laikraštį į Kanadą, buv. Vokietijoje redaktoriaus St. Vykinto buvo pavesta St. Jakubickui sudaryti iš įvairių sričių spaudos darbuotojų stiprią redakcinę kolegiją, kad laikraštis visais atžvilgiais išlaikytų gero laikraščio formą ir turėtų vertę skaitytojų tarpe. Jakubickas tai vykdyti pažadėjo ir pradėjo kolegiją organizuoti.

Kada kolegija buvo sudaryta, Jakubickas pasiskelbė vyriausiu redaktorium, tai yra savos rūšies cenzorium, kad laikraštis nenukryptų nuo partijoj Jakubicko vedamos linijos. Kad ir buvo sudaryta oficiali redakcinė kolegija visu 100% turinčių daugiau patyrimo ir kvalifikacijų spaudos darbe už "vyr. redaktorių", bet ši kolegija medžiagą, skirtą laikraščiui, pamatydavo tik tada, kada ji jau buvo laikrašty iškepta. Visą redagavimo darbą atlikdavo pats Jakubickas, nesileidęs į jokį bendradarbiavimą su kolegija. Pradžioje technikinį redagavimo darbą dirbdavo iš Montrealio pakviestas rašytojas J. Neverdauskas. Jakubickas Neverdauskui buvo pažadėjęs mokėti po $50 į mėnesį. Neverdauskas, pamatęs, kad jis Jakubicko mulkinamas ir pažadėtos algos negaudamas, po pirmo išleisto numerio atsisakė redaktoriaus garbės ir gelžkelio stoty išsipirko biletą link Montrealio ...

Jakubickas, paklaustas, kodėl Neverdauskas pasitraukė iš redaktoriaus pareigų, su išdidžiu tonu atsakydavo: "koks iš jo redaktorius. Ne kiekvienas alfabetas gali laikraštį redaguoti".

Tai toks Jakubicko užmokestis buvo pirmąjam redaktoriui rašyt. J. Neverdauskui. Jakubicko supernachališkas egoizmas dvelkė kiekviename žingsnyje.

Kiti redaktoriai

Po J. Neverdausko pasitraukimo, "vyr. red." pasilikęs vienas ir žinodamas savo "gabumus", ieškojo kitos išeities. Jam pavyko prisivilioti žurnalistą-menininką Alf. Docių, bet ir tai tik, techniniams darbams atlikti ir "vyr. red". biskį šviesos paskleisti. Bet ir Docius, pastebėjęs su kuo turi reikalą, po kurio laiko atsisveikino. Laikraščio prestižui šiek tiek palaikyti Jakubickas paskelbė kaipo redaktorių ir p. J. Mašiotą (Mašiotas gyvena Amerikoje ir su laikraščio redagavimu nieko bendro neturi). Jakubickas, rašydamas Vykintui laiškus (pastarasis yra LAS centro pirmininkas), tikina, kad laikraštis redaguojamas kolegijos, bet po jo priežiūra, kad kartais nebūtų įdėta tokių dalykų, kas yra svetima ir priešinga LAS dvasiai. Vykintas, nežinodamas tikrosios padėties, Jakubicko žodžiais pasitiki.

Virsta mėnesiniu žurnaliuku

Dešimt numerių išėjus, dėl finansinių sunkumų ir Jakubicko "didelio sugebėjimo", laikraštis perėjo į mažo formato mėnesinį žurnalą. Kaip laikraštis, taip ir žurnalas buvo skysto turinio ir su daugybe korektūros klaidų, kurių Jakubickas ir su Lietuvių kalbos vadovo pagalba nesugebėdavo ištaisyti. Pažįstant Jakubicko lituanistikos žinojimą, ne pro šalį būtų jam įstoti į šeštadienio mokyklą, kuri veikia prie Toronto lietuvių parapijos ir greitu laiku pradės mokslo sezoną. Pasėdėjęs tarp kūdikiškų sielų, gal at pažintų save ir nesapnuotų apie Parnaso aukštybes, į kurias per silpnas įkopti.

Laikraštis, perėjęs į žurnalą, sumažino ir tiražą. Apmokėjusių prenumeratų turėjo vos keliolika dešimčių ir toks pat skaičius buvo siuntinėjamas skolon. Likusioji dalis buvo duodama spaudos kioskoms platinti.

Dėl turinio nerimtumo ir skystumo žurnalas neturėjo pasisekimo ir iš kioskų būdavo surenkama didesnė dalis neišparduotų, kuriuos panaudodavo centralinio apšildymo pečiui prakurams.

Kaip "vyr. red." yra nepastovus, taip nepastovus yra ir jo redaguojamas laikraštis.

Nauja reforma

Išleidus 5 numerius žurnalo redaktorių pradėjo kankinti nuovargis, todėl gražiausiu vasaros laiku numetė nuo ausies plunksną į stalčių ir pasiėmė du mėnesius atostogų. Per šį laiką, "įgavęs" "naujos energijos" ir "kūrybinio" įkvėpimo, staigiu šuoliu iš mėnesinio žurnalo išleido dvisavaitinį, didelio formato, bet 4 puslapių laikraštį. Bet ir čia pasigendama to, kas randama rimtuose laikraščiuose. Priežastis ta, kad "aukštai kvalifikuotas vyr. red." nesugeba suorganizuoti rimtų bendradarbių kadro. Nors ir rašo maldaujančius prašymus spaudos darbuotojams, bet rimtas žurnalistas negi susidės su nemokša, kuris mėgsta prisiųstus straipsnius braukyti. Jakubickas, sėdėdamas tokiame poste, reikia ar nereikia, mėgsta rankraščius braukinėti ir taisyti. Dėl medžiagos trūkumo "vyr. red." panaudoja senesnius laikraščius, žurnalus ir knygas. Politines apžvalgas nurašinėja nuo lietuvių dienraščių. Iš lietuviškų organizacijų veiklos tėvynės laisvinimo žinių Jakubickas griežtai netalpina, sakydamas, kad nereikia be LAS, kitų organizacijų veiklos kelti viešumon.

Jakubicko aliarmas

Demokratiškos minties LAS žmonės, stebėdami piktinančią akrobatiką su leidžiamu laikraščiu, pasiūlė Jakubickui pasitraukti iš "vyr. red." kėdės ir į ją pasodinti žmogų su žurnalisto kvalifikacijom, kad laikraštis būtų mielas lietuviškai visuomenei, o ne nutriušusia mazgote. Jakubickas, pajutęs jo karjerai gresiantį pavojų, pakėlė didžiausią triukšmą ir paleido SOS St. Vykintui, kad jį užpuolė "krikdemai", "socialistai" ir "komunistai", ir griežtai reikalavo, kad tokie "neklaužados" tučtuojau būtų pašalinti iš LAS. Nežiūrint Jakubicko spardymosi ir centro valdybos užtarimo, Jakubicko pašalinimo procesas vedamas prie galo ir, reikalui atsiradus, bus panaudotos griežtesnės ir Jakubickui nemalonios priemonės. Nes kitokiu atveju laikraštis greitai baigs gyvenimą.

Betvarkė administracijoje

Reikia pasakyti, kad betvarkė darosi ir "LL" administracijoje. Administratorium iki šiol buvo lietuvių spaudos darbuotojas, aktyvus LAS narys, bolševikų ir vokiečių okupacijos metu pogrindžio veikėjas Vacius Venckus, kuris tiek mokslu, tiek sugebėjimais yra visu 100% svaresnis už Jakubicką. Nors dar amžiumi jaunas, bet jau Vokietijoje buvo patikėtas administruoti DP stovyklą. Venckus, būdamas kuklus ir gilesnio galvojimo, niekad nesipriešindavo savo "viršininkui", tik stebėdamas jo komedijas kantriai laukė, kas bus toliau. Administracijos vardu prisiunčiamų laiškų ar pinigų orderius už prenumeratą administratorius nematydavo. Jakubickas juos išimdavo iš voko ir užgrūsdavo kur tarp popiergalių. Kadangi administratorius, nežinodamas, kad prenumeratorius apsimokėjęs, rašydavo paraginimus, tai turėdavęs nemalonumų.

Vykstant tokiam chaosui vieną kartą pritrūko kantrybės ir administratoriui ir jis su "vyr. red." susikirto. Jakubickas V. Venckų, kaip "nukrypusį" nuo partijos "generalinės linijos", automatiškai iš administratoriaus pareigų pašalino, atsilygindamas tuo pačiu užmokesčiu kaip ir rašyt. J. Neverdauskui.

Dabar trumpai apie Jakubicką. Gimė jis smulkių ūkininkų šeimoje. Baigęs tris pradžios mokyklos skyrius, ganydavo pas tėvelius dvi karvutes ir keletą avyčių. Sulaukęs 17 m., pasijuto esąs subrendęs vyras ir, numetęs į prietvartį vytinį botagą, stojo savanoriu į kariuomenę. Kariuomenėje Stepukui sekėsi neblogiausia. Baigė puskarininkių mokyklą ir, kaip sakosi, išmokęs tanką vairuoti, kuriuo net prezidentūros vartus išlaužęs per voldemarininkų sukilimą (tik kaž kodėl dabar nė paprastos auto mašinos nemoka valdyti. Gal užmiršo, juk jau ilgokas laikas?). Atitarnavęs būtinos tarnybos laiką, pusk. Steponas liko tarnauti liktiniu. Bet kaipo Voldemaro šalininkas po nepavykusio perversmo iš kariuomenės buvo pašalintas ir tuo pasibaigė Stepono karinė karjera. Po didelių vargų ir kelių puspadžių nudėvėjimo gavo muitinės policininko tarnybą, kurioje ir išbuvo iki bolševikų okupacijos. Bolševikams okupavus Lietuvą, kada visi tėvynės mylėtojai lindo į rūsius ir vedė kovą prieš tironišką okupantą, narsusis "tankistas" ir dabartinis Lietuvos Atgimimo Sąjūdžio "vairuotojas" Steponas Jakubickas, lyg zuikis išgąsdintas krūmuose, nešė muilą į Vokietiją ir atsirado tik prasidėjus karui. Vokiečių laikais grįžęs į Lietuvą kaip buvęs voldemarininkas pradėjo reikšti pretenzijas į Nacionalistų partijos vadus ar bent į apskrities viršininkus. Žinoma, jo tas pretenzijas nušvilpė vėjai ir valdžios pareigūnai turėdavę tik skanaus juoko. Taip ir nepavyko Jakubickui išlysti iš puskarininkio kailio į aukštesnį titulą.

Toronto, Ont.

Pašalinti "L.L" Administracijos pareigūnai

Šiuo metu, vykstant voldemarininkų partijos "valymui" Kanadoje, už neištikimybę partijos dvasiai ir negarbinimą partijos "viešpačio" St. Jakubicko,—pašalinti iš partijos organo "Laisvoji Lietuva" šie pareigūnai: buvęs partijos propagandistas ir "L. L." administratorius Vacius Venckus ir buhalteris Pranas Berneckas.

Pašalintųjų vieton Jakubickas parsikvietė iš Vokietijos įpėdinius, tikėdamas, kad šie nenukryps nuo Jakubicko vedamo režimo linijos ir "viešpačiui" bus ištikimi. Linkėtina. Tačiau, ar ilgai?

Kiek žinoma, administratorius Venckus, buvęs artimas Jakubicko "vyr. būstinės" narys, yra gerai išsifravęs Jakubicko užkulisinę veiklą, o be to, turį aštroką žurnalistinę plunksną ir žmogaus ambiciją, todėl reikia tikėtis, kad lietuviškoje spaudoje galima bus pastebėti įdomių dalykų, smulkiai charakterizuojančių asmenybę Jakubicko ir jo veiklą.

—A. Žvirgždas.

Montreal, Kanada

Kaip sušmuko Lietuvių Namo statymo sumanymas

Jau prieš du su viršum metus Montrealio aktyvesnieji lietuviai veikėjai užsimojo pastatyti lietuvių namus, tuo norėdami pašalinti didžiausią vietos lietuvių veikimo stabdį — salės trūkumą.

Tikslas gražus, o be to, ir būtinai reikalingas. Steigėjai tikėjosi (ir pamatuotai), kad ekonominiu atveju jis turi pasisekti — apsimokėti.

Nuperkami sklypai Ville LaSalle, Montrealio priemiestyje, labai gražioje vietoje. Sudėtų pinigų pradėti statybą, atsižvelgiant į to meto kainas, pakako.

Bet ... tas nepatiko vietos parapijos klebonui, kun. Bobinui. Dėl jo įsikišimo miesto valdyba namų — salės statybą sustabdė. Iniciatoriai nenusimena, rankų nenuleidžia. Parduoda tuos sklypus, ir dar su pelnu, perka vėl tris sklypus Ville Emarde, užsibrėždami pastatyti dar didesnes patalpas. Prasideda šėrų-akcijų platinimas. Bet ... ir vėl tas nelaimingas bet ..., kartu prasidėjo ir intrigos. Įsisteigus antrajai lietuvių parapijai, sklypams esant pastarosios ribose, o be to, ir kun. Bobinui pakeitus savo taktiką, iš jo kliūčių jau nesitikėta ir nebuvo daroma. Pagal pagamintą inž. Kizio planą namui statyti leidimas gauta.

Bet kaip jau minėta, prasidėjo intrigos. Nenoromis tenka daryti užmetimus ir naujiems, žinoma, kai kuriems šėrininkams, kad jie įsigijo šėrus tam, kad namo-salės statybą galėtų trukdyti. Ir tas pavyko. Šiuo metu tas gražus — kilnus tikslas, jau yra sugriautas. Buvusi namo statybos bendrovė yra iširusi, sklypai paskelbti pardavimui.

Kas tuo atsiekta? Ogi tas, kad vietos lietuvių veikimas bus apmiręs, kultūriniai ir šiaip parengimai bus reti ir už tuos retus parengimus sumokėsime svetimiesiems per žiemos sezoną apie 3,000—3,500 dolerių.

Baigiant tenka tarti kelis žodžius ir apie trukdytojus. Kas jie yra ir koks jų tikslas?

Į klausimą, kas jie yra, tenka atsakyti — tie, kurie turi ekonominius išskaičiavimus, ne paskutinėje vietoje stovi parapija ir DLK Vytauto klubas. Parapija bijo, kad lietuviai, turėdami salę, sutilps ten visų pažiūrų ir galės daryti parengimus be klebonų leidimo ir kontrolės.

DLK Vytauto klubas matė sau konkurentą. Bet yra rimtų vilčių, kad klubas, dabar vadovaujamas garbingų veikėjų, pats imsis iniciatyvos, savo esamą salę padidinti, arba, kas sveikiausia būtų, susiriš su buv. bendrovės iniciatoriais ir bendromis jėgomis pastatys tinkamą Montrealio kolonijos lietuviams salę.

Todėl iš to, kas virš yra pasakyta, tenka apgailestauti, kad dėl siaurų partinių išskaičiavimų sugriuvo (reikia tikėtis, tik laikinai) toks gražus tikslas.

Kaltinti buv. iniciatorius ir bendrovės valdybą, kaip tai darė p. Zabiela "Keleivyje", yra ne tik netikslu, bet ir užgauna tuos, kurie į tą darbą įdėjo ne tik pinigą, bet ir savo širdį.

Jeigu norime kaltinti valdybą ir iniciatorius, tai meskime į svarstykles savo įnašą tam tikslui. Jeigu daugiau esame padarę — kaltinkime, bet ne priešingu atveju.

Pr. Pagiris

Chicagos Lietuvių Klubų ir Draugijų 1951 m. Valdybos

UTĖNOS APSKRIČIO DRAUGIŠKO KLUBO VALDYBA 1951 METMS: John Sherman pirm., 6348 S. Albany Ave., tel. PRospect 6-1552; Bronė Žemgulis pirmin. pagelb., 2535 West 42nd St., tel. VIrginia 7-2879; K. Kazlauskas nut. rašt., 2910 W. 40th Place, tel. VIrginia 7-6275; Adela Burba fin. rašt., 6328 S. Eggleston Ave., tel. ENglewood 4-9771 ir DOrchester 3-5165; Alf. Masiulis iždin., 3252 So. Halsted St., telef. VIctory 2-7319; Nella Wilcop iždo globėja, 4443 S. Rockwell St., tel. YArds 7-4472; Alf. Masiulis koresp., 3252 S. Halsted St., telef. VIctory 2-7319; Frank Višmontas maršalka, 4500 S. Talman Ave. Susirinkimai vyksta kas antrą antradienį kiekvieną mėnesį P. Vengeliausko svet., 4500 South Talman Ave. Nariais priimami vyrai ir moterys nuo 15 iki 25 metų be įstojimo mokesčio.

HUMBOLDT PARK LIETUVIŲ POLITIKOS KLUBO VALDYBA 1951 METAMS: J. P. Benekaitis pirmininkas, 3724 No. Sheffield Ave. LAkeview 5-8216; M. Čepulevičius, vice pirm., 3327 West LeMoyne St., tel. SPaulding 2-7903; A. Lungevičia, prot. rašt., 1814 Wabansia Ave., tel. HUmboldt 6-2285; Stanley Buneckis. fin. rašt., 1701 N. Pulaski Rd., tel. CApitol 7-9410; John Drangelis, iždin., 1701 N. Pulaski Rd., tel. CAp. 7-9410; Anton Kuprevicz. maršalka, 5431 W. Drumond Pl. Susirinkimai įvyksta kas trečią trečiadienį, 8:00 val. vak., 3600 W. North Ave., Chicago, Illinois.

TEISYBĖS MYLĖTOJŲ DRAUGIJOS VALDYBA 1951 METAMS: Joseph Balchunas, pirm., 7155 So. Sacramento Ave., telef. PRospect 6-3855; Petras Kenutis, vicepirmininkas, A. Kaulakis, nut. rašt., 3247 S. Emerald Ave., tel. DAnube 6-1126; Felix Kasper, fin. rašt., 3534 S. Lowe Av., VIrginia 7-1624; Frank Bakutis, iždin.; S. Stanevičia, kontr. rašt., J. Antanaitis, iždo globėjas; Stumbris, maršalka; Frank Bakutis, ligonių prižiūrėtojas, 2603 W. 69th St., tel. HEmlock 4-4638; Dr. J. Poška, daktaras kvotėjas, 3133 So. Halsted St., buna kožną mėnesį antrą sekmadienį 12:30 val. po pietų, Chicagos Lietuvių Auditorijoj, 3133 S. Halsted St. Nariai yra priimami vyrai ir moterys nuo 18 iki 50 m.

SUSIVIENIJIMO LIETUVIŲ NAMŲ SAVININKŲ BRIDGEPORTE VALDYBA 1951 METAMS: Pranas Dikšas, pirm.; S. Kunevičia, vice-pirm.; A. Kaulakis, nut. raštin., 3247 Emerald Ave., DAnube 6-1126; Thomas S. Janulis, fin. rašt., 3430 So. Morgan St., YArds 7-4863; Petras Balsis, ižd., 5653 S. Throop St.; G. Daraška, iždo glob; J. Stumbris, maršalka; K. P. Gugis, advokatas. Susirinkimai įvyksta kiekvieną mėnesį antrą antradienį 7:30 val. vakaro Chicagos Lietuvių Auditorijoj, 3133 So. Halsted St. Priimami visi namų savininkai.

JONIŠKIEČIŲ L. ir K. KLUBO VALDYBA 1950 METAMS: Pirm. John Gasparaitis, 5356 So. Richmond St.; Vicepirm. Mrs. Estella McNamee, 6802 S. Maplewood Ave. HE 4-3555; Nut. rašt. Joseph Keturakis, 3217 So. 53rd Ct., Cicero, Ill.; Fin. rašt. Frank Chepulis, 3510 W. 63rd St., REpublic 7-0243; Iždininkas Joseph C. Vebell, 6447 South Emerald Ave. ENglewood 4-4380; Iždo globėjai: Mrs. Julijana Balsienė, 10431 S. Campbell Ave. BEverly 8-2852; Tadas Kazimeraitis, 4344 S. Washtenaw Ave.; Koresp. Mrs. Estella McNamee, 6802 So. Maplewood Ave. HEmlock 4-3555.

AMERICAN LITHUANIAN CITIZENS AND BENEFIT CLUB VALDYBA 1951 METAMS: Pirmininkas Larry Lubik, 2602 W. 47th St; Vicepirmininkas W. Butkus, 4012 Archer Ave.; Nut. rašt. P. J. Petraitis, 812 W. 33rd St., tel. Calumet 5-9191; Finansų rašt. Adela Burba, 6328 S. Eggleston Ave. tel. DO. 3-5165; Kontr. rašt. A. Kvedaras, 4246 S. Maplewood Av., kasos glob. Alfons Masiulis, 3252 South Halsted Street, telefonas VIctory 2-7319; kasierius K. Kazlauskas, 4528 S. Spaulding Ave.; maršalka F. Sova, 4201 S. Maplewood Ave.; koresp. Anton Jusas, 2131 W. 24th St., telefonas FR. 6-4416.; daktaras-kvotėjas Dr. T. Dundulis, 4157 Archer Ave. Susirinkimai įvyksta trečią sekmadienį kiekvieno mėnesio, 1 val. popiet, Hollywood svet., 2417 W. 43rd St. Į Klubą priimami vyrai ir moterys lygioms teisėmis nuo 16 ligi 55 metų amžiaus.

CHICAGOS LIETUVIŲ SUVALKIEČIŲ DRAUGIJOS VALDYBA 1951 METAMS: Pirm. Ant Jusas, 2131 West 24th St., FR 6-4416; Vicepirm. John Gurgžda, 3944 So. Rockwell St.; Nut. rašt. W. Juška, 4443 So. Rockwell St., YA 7-4472; Fin. raš. N. Wilcop, 4443 S. Rockwell St., YA 7-4472; Ižd. J. Puniška, 2605 West 43rd St., LA 3-9623; Kontr. rašt. O. Svirmickas, 7202 So. Fairfield Ave.; Koresp. A. Jusas; Maršalka Geo. Mitskus. Susirinkimai vyksta kiekvieno mėnesio ketvirtą antradienį, 7:30 val. vak., Hollywood Inn svetainėje, 2417 West 43rd Street.

LIETUVIŠKOS TEATRALIŠKOS DRAUGYSTĖS RŪTOS No. 1 VALDYBA 1951 METAMS: Pirm. Mary Andrišūnas; pirm. pagelb. Albert Tamson; Nut. rašt. Frank Opulskas; Fin. rašt. Thomas Šalkauskas; Kontr. rašt. Margaret Karis; Kasos pagelb. Elizabeth Tamson; Kasierius Justin Yuškėnas; Durų sargas Tadas Selickis; Ligonių lankytojas Tadas Selickis; Teisėjas Joseph Bartkus; Teisėjo rašt. Elizabeth Tamson; Koresp. Frank Opulskas, 3955 Archer Ave.

Karo tarnybon išėjusiam draugui kasdien laiško nerašysi, bet tamstos užsakytos NAUJIENOS pasieks jį kiekvieną dieną. Kodėl jam dienraščio neužsakai?

STATAU NAUJUS NAMUS

Atlieku senų namų visokius pataisymus, apkalu su Bricksidings su jūsų arba savo medžiaga. Esu karpenteris unijistas, darbą atlieku gerai ir sąžiningai. Skambinkite nuo 6 iki 9 p. m.

LAfayette 3-3306

KAZYS ČESNAUSKAS

4240 So. Maplewood Ave.

CHICAGO 32, ILL.

VISKO UŽTEKTINAI TUOJ PRISTATOM

Baldai, šaldytuvai, pečiai, skalbiamos mašinos, lovos, matrasai, kilimai. Radio, televizijos setai, baldai vaikučiams.

Žemos kainos, lengvi išmokėjimai

DIDELIS PASIRINKIMAS

Baldai pagal užsakymą.

ROOSEVELT Furniture Co., Inc.

2310 W. Roosevelt Rd.

SEeley 3-4711

PROGRESS

LIETUVIŲ BENDROVĖS

KRAUTUVĖS

PEČIAI, ŠALDYTUVAI, TELEVIZIJOS APARATAI, SKALBIAMOS MAŠINOS, BALDAI, MATRACAI, KILIMAI, LOVOS IR VAIKŲ BALDAI.

Didžiausias Pasirinkimas

MAŽIAUSIOS KAINOS

Lengviausi Išmokėjimai.

Baldai Padaromi Pagal Užsakymą

PROGRESS FURNITURE Co.

3224 SO. HALSTED ST.

Tel. VIctory 2-4226

4183 ARCHER AVE.

Tel. LAfayette 3-3171

CHICAGO, ILL.

Baikite savo kančias

arthritis, reumatizmo skausmus, raumenų įtampą, kosėjimą su šiomis slaptomis formulėmis, kurios ėjo iš kartos į kartą. Sudėtis grynų žolių, daugelis jų yra retos ir brangios.

Z-G ŽOLIŲ ARBATA No. 17—($1.00)—GARSIOJI Skilvio Arbata teikia greitus rezultatus skilvio ligose. Puikiai liuosuoja vidurius, juos sunormuoja.

STANIS Analgesic SALVE—($1.00) — duoda STEBĖTINUS rezultatus.

STANIS IMPROVED FOOT SOAP, ½ sv. gabalas—60c. A 3-in-one Foot Health Treatment padėti jautrioms, deginančioms, pavargusioms, sutinusioms ar skaudančioms kojoms. Suminkština ir sunaikina nuospaudas ir padų sukietėjimus.

Z. G. Stanis Company

2822 ARCHER AVENUE

Chicago 8, Illinois Dept. N.

ALAVIJA

Alavija (Alijošius) yra gerai nuo vidurių nemalimo, užkietėjimo, malšinimo gumbo ir dieglių. Jeigu galva skauda nuo netikusio maisto arba jautiesi prarūgęs, apsunkintas, paimk Alavijos grudelių nedaugiau kaip žirnio didumo, sukramtyk gerai ir nuryk, arba sutarpyk Alaviją vandenyje ir išgerk, pramuš kad ir kiečiausius vidurius. Alavijos svaras $2.50, mažiau perkant 6 uncijos už $1.00. Prisiunčiam į jūsų namus.

ALEXANDER'S CO.

414 W. Broadway

South Boston 27, Mass.

Seni ir patyrę biznieriai sako, kad NAUJIENOSE išspausdinti skelbimai duoda geriausių rezultatų.

"Naujienų" Gegužinė

LIBERTY GROVE SODE

Willow Springs, Ill.

Sekmadienį,

RUGPIŪČIO 19 D.

BUS GERA MUZIKA ŠOKIAMS

PASIMATYKITE SU STANLEY LITVINU

APIE JŪSŲ INSULIACIJOS PROBLEMAS.—DABAR YRA LAIKAS ĮRENGTI SAVO NAMĄ ŽIEMAI.

MES TURIME IŠDIRBTĄ REPUTACIJĄ PILNO PASIRINKIMO A-1 RŪŠIES STAKO LENTŲ IR NAMAMS MATERIOLŲ.

CARR - MOODY LUMBER COMPANY

3039 So. Halsted St. Tel. VIctory 2-1272

STANLEY LITWINAS, Mgr. — LIETUVIAI SALESMONAI.

TAUPYKITE ateičiai. Pasidėkite taupomus pinigus į CHICAGO SAVINGS AND LOAN ASSOCIATION, kur kiekviena santaupa pilnai apdrausta iki $10,000.00 — by an Agency of the United States Government.

KUR visada buvo ir yra išmokamas aukštas dividendas.

KUR pinigai buvo ir yra išmokami pagal pareikalavimą.

KUR tamsta gali atlikti visus savo ir savo šeimos finansinius reikalus.

KUR 27 metų patyrimas užtikrina visiems saugų ir teisingą patarnavimą.

Dėl paskolų geresnėm sąlygom, perkant arba statant namą, visada pasimatykite su mumim. Mūsų turtas yra virš septynių milijonų dolerių — $7,000,000.00.

CHICAGO SAVINGS AND LOAN ASSOCIATION

6236 South Western Avenue GRovehill 6-7575

J. PAKEL — Prezidentas

Pasirinkimas iš 60-ties su viršum vartotų karų

Taipgi, galit įsigyti naują automobilį

MILDA BUICK SALES

Dan Kuraitis, Jonas Rodinas, L. Labanauskas ir Antanas Bačkys

907 West 35th Street LAfayette 3-2022

PRANEŠIMAS

Brighton Savings & Loan Ass'n

perkelia savo ofisą į savo naują ir moderišką namą

4071 ARCHER AVENUE Tel. LAFAYETTE 3 - 8248

CHARLES ZEKAS, sekretorius

Apie oficialų atidarymą pranešime vėliau

VALANDOS: Pirmadieniais, antradieniais, penktadieniais ir šeštadieniais nuo 9:00 ryto iki 4:30 po pietų. Ketvirtadieniais nuo 9:00 ryto iki 8:00 vakare. Trečiadieniais nuo 9:00 ryto iki 12.

NAUJIENOS

THE LITHUANIAN DAILY NEWS

Published Daily Except Sunday by The Lithuanian News Pub. Co., Inc.

1739 South Halsted Street, Chicago 8, Ill. Phone CAnal 6-8500

Entered as second-class matter March 7, 1914 at the Post Office at Chicago, Ill., under the Act of March 3, 1879.

Subscription Rates:
$9.00 per year in Canada
$9.00 per year outside of Chicago
$10.00 per year in Chicago
5 cents per copy

Užsakymo kaina:
Chicagoje—paštu:
Metams $10.00
Pusei metų $5.50
Trims mėnesiams $3.00
Vienam mėnesiui $1.25
Chicagoje per išnešiotojus:
Viena kopija ..... 5c.
Savaitei ..... 30c.
Mėnesiui $1.25

Jungtinėse Valstybėse, ne Chicagoj:
Metams $9.00
Pusei metų 5.00
Trims mėnesiams 2.50

Užsieniuose:
Metams $11.00
Pusei metų 5.50
Trims mėnesiams 3.00

Naujienos eina kasdien, išskiriant sekmadienius. Leidžia Naujienų Bendrovė, 1739 So. Halsted Street, Chicago 8, Ill. Tel. CAnal 6-8500.
Pinigus reikia siųsti pašto Money Orderiu kartu su užsakymu.

Unijų Bendradarbiavimas Baigsis

Amerikos Darbo Federacijos (AFL) vykdomoji taryba, savo posėdžiuose Montrealyje, nutarė pasitraukti iš organizuotųjų darbininkų "generalinio štabo", sudaryto gruodžio mėn. krašto mobilizicijos ir algų bei kainų kontrolės problemoms spręsti. Nutarimas buvo priimtas 11 balsų prieš 2 (kiti du vykd. tarybos nariai į posėdžius neatvyko).

Federacijos sekretorius-iždininkas George Meaney, kuris davė pasiūlymą likviduoti jungtinį darbininkų "politikos komitetą" (United Labor Policy Committee), įrodinėjo, kad Federacija nebegalinti toliau dirbti išvien su Industrinių Organizacijų Kongresu (C.I.O.), nes pastarasis naudojąsis iš to bendradarbiavimo, o Federacija turinti tiktai vargo ir rūpesčių. Jo išvadžiojimams pritarė AFL prezidentas Wm. Green, viceprezidentai Mathew Woll, David Dubinsky ir didelė dauguma kitų tarybos narių.

Šitą Federacijos viršininkų nutarimą turės dar patvirtinti jos suvažiavimas, kuris susirinks rugsėjo 17 d. San Francisco mieste. Tik suvažiavimui tarus galutiną žodį, bus formaliai einama prie jungtinio komiteto likvidavimo. Bet darbininkų unijų sąryšiai, kurie turi atstovus tame komitete, jau dabar svarsto, kas daryti akivaizdoje Federacijos nenoro su jais bendradarbiauti.

Gruodžio mėn. įsteigtas United Labor Committee, susideda iš 14 narių. Į jį įeina, be AFL ir CIO, dar Tarptautinė Mašinistų Sąjunga (International Association of Machinists) ir geležinkelių brolijų valdybų susivienijimas (Railway Labor Executives Association). Su šitomis organizacijomis nebuvo iš anksto pasitarta, ir Federacijos nutarimas užklupo jas netikėtai.

Iki šiol nėra pilnai paaiškėję, kodėl AFL vadai taip staigiai ryžosi nutraukti saitus su kitomis organizuotųjų darbininkų grupėmis. Nusiskundimas, kad Federacija esanti "skriaudžiama", neatrodo pagrįstas. Atvejų atvejais CIO užleisdavo Federacijos atstovams svarbesnes vietas tiek valdinėse komisijose, kuriose dalyvauja darbininkų unijų įgaliotiniai, tiek tarptautiniuose darbininkų sambūriuose.

Galimas dalykas, kad AFL viršininkai vėl grįžta prie savo senojo nusistatymo, kad darbininkų unijos turi "organiškai susivienyti", o ne tik laiks nuo laiko kooperuoti, iškilus vienam arba kitam bendram reikalui. Kai kas mano, kad San Francisco suvažiavimas, patvirtindamas Federacijos viršininkų nutarimą, kartu nutars kviesti CIO "grįžti namo", t. y. įsijungti į AFL, nuo kurios jisai prieš 15 metų atskilo.

Amerikos Darbo Federacija turi 8,000,000 narių, o Industrinių Organizacijų Kongresas — 6,000,000.

Trumanas Giria Douglasą

Nors senatorius Paul Douglas kovoja prieš prez. Trumano nominuotus teisėjus į federalinį šiaurinio Illinois distrikto teismą, bet juodu dar nepasidarė "amžini priešai" kits kitam. Illinois senatorius viešai prižadėjo remti rinkimuose Trumaną, jei pastarasis sutiks kandidatuoti dar vienam terminui. O prezidentas palankiai atsiliepė apie Douglasą.

Laiške, adresuotame šios valstybės demokratų partijos vadams, prez. Trumanas parašė:

"Paul Douglas yra plačiai gerbiamas ir labai giriamas už jo gilią išmintį ir didelį atsidavimą darbui, kurį jisai parodė, eidamas savo pareigas, kaip Jungtinių Valstybių senatorius."

Be to, spaudos konferencijoje prezidentas aną dieną pareiškė, kad jisai mielu noru priimsiąs sen. Douglaso paramą, jei būsiąs kandidatas. Bet ar jisai bus kandidatas, nepasakė (atrodo, kad, greičiausia, bus).

Ginčas dėl teisėjų paskyrimo, matyt, nesuskaldys demokratų partijos Illinois valstybėje.

"IŠRINKTI ATSTOVAI"?

(APŽVALGA)

"Naujienose" neseniai buvo nurodyta, kad darbininkų ir valstiečių reikalus Lietuvoje dabar tvarko ne jie patys, o visokie "tarybiniai ir partiniai komisarai". "Laisvė" bando tai "sukritikuoti" ir rašo:

> Kaip kitaip Lietuvos darbininkai ir valstiečiai galėtų tvarkyti savo reikalus, jeigu ne **per savo išrinktus atstovus bei pareigūnus?** (mūsų pabraukta. — "N." Red.)
>
> Paimkime kad ir mūsų šalį, Ameriką. Kas gi čia valdo arba reikalus tvarko, jeigu ne "partiniai komisarai" (šiame atsitikime demokratai su Trumanu pryšakyje)? Kas čionai yra kabineto nariais, įvairiausių departamentų galvomis ir aukščiausiais pareigūnais, jeigu ne paskirti "partiniai komisarai"?
>
> Skirtumas, žinoma, yra tame, kad Lietuvoje nėra kapitalizmo, nėra kapitalistų, todėl, naturalu, kad ten tais "komisarais" yra patys darbininkai ir valstiečiai.

Skaitai žmogus šituos komunistų laikraščio išvedžiojimus ir stebiesi, ar jie yra tokie begėdžiai, kad nesisarmatija šitaip publikai akis dumti, ar jie galutinai apakę žlibiai, kurie jau nebeatskiria juodą nuo balto!

Iš kur tas "Laisvės" straipsnio rašytojas paėmė, kad "tarybinius ir partinius komisarus" dabartinėje Lietuvos santvarkoje renka Lietuvos darbininkai ir valstiečiai? *Laisvų rinkimų Lietuvoje juk dabar iš viso nėra — tai visiems žinomas faktas.*

Visos politinės partijos, išimant komunistų partiją, yra uždraustos. Visos organizacijos, kurios nėra tos vienintelės teisėtos partijos kontrolėje, yra uždarytos. Visa spauda yra paimta į tos monopolinės partijos rankas. Jokios agitacijos, priešingos tai partijai, vesti nevalia.

O ką atstovauja ta vienintelė politinė partija, kuri šiandien viską kontroliuoja ir visiems diktuoja, užėmusi burnas kitų srovių ir įsitikinimų žmonėms? Kai Lietuvoje buvo *laisvi rinkimai,* tai komunistų partija, net ir apsimaskavusi visokiais "nekaltais" vardais ("vargingų valstiečių", "darbininkų kuopų" ir t.t.) *nesurinkdavo nė 5 nuoš. balsų,* ir jų balsai kaskart vis labiau eidavo žemyn.

Taigi ta monopolinė partija uzurpavusi visų Lietuvos žmonių teises, tikrumoje atstovauja mažai jų dalelei. *Per 90 nuošimčių žmonių yra palikti be jokių teisių.*

Ir šitokios padėties akivaizdoje, "Laisvė" drįsta tvirtinti, kad Lietuvos darbininkai ir valstiečiai tvarko savo reikalus "per savo išrinktus atstovus bei pareigūnus"!

"Partiniai komisarai" — Amerikoje

Ne gana to. Jisai pasakoja, kad ir Amerikoje žmonių reikalus vedą panašūs, kaip "tarybinėje" Lietuvoje, "partiniai komisarai", nes prezidento kabineto narius ir įvairių departamentų viršininkus skiria Trumanas ir demokratų partija.

Žmonės, kurie redaguoja "Laisvę", jau išgyveno šioje šalyje po kelias dešimtis metų. Nejaugi jie nežino to paprasto dalyko, kad *Trumanas* (kaip ir visi kiti JAV prezidentai) *tapo išrinktas laisvu visų žmonių balsavimu, gaudamas daugiau balsų už kitus kandidatus.* Prieš Trumaną kandidatavo dar keli kandidatai — ir jų šalininkai turėjo *lygų balsą* su demokratų balsuotojais.

Prezidento skiriamieji aukštesnieji valdininkai turi kiekvieną kartą būti *patvirtinami viso senato, kuriame dalyvauja ir opozicijos atstovai.*

Argi "Laisvės" redaktoriai nežino, kad Amerikoje valdančiąją partiją, jos vadus ir jos administraciją nuolatos *kritikuoja ir turi teisę kritikuoti kongrese, spaudoje, susirinkimuose ir per radiją jos politiniai oponentai — republikonai, liberalai, socialistai, komunistai ir k.?*

Jeigu Amerikoje valdančioji partija uždraustų visas kitas partijas, jų spaudą uždarytų ir per rinkimus leistų žmonėms balsuoti *tiktai už tos vienos partijos parinktus kandidatus,* tada čia būtų panaši tvarka, kaip *dabartinėje Lietuvoje.* Tada būtų galima sakyti, kad ir čia žmonių reikalus tvarko "partiniai komisarai", o ne patys žmonės per savo išrinktus atstovus.

Kapitalizmo panaikinimas neturi nieko bendro su šituo klausimu. Juk yra faktas, kad ir *tarpe darbininkų ir valstiečių yra gilių nuomonių skirtumų;* todėl, kur jie turi *laisvę,* jie organizuojasi į įvairias partijas. O Lietuvoje darbininkams ir valstiečiams *šita laisvė išplėšta.* Jie tenai yra prievarta verčiami klausyti mažiukės komunistų uzurpatorių saujos. Tenai kapitalizmo nėra, bet ten yra *aršesnė darbo žmonių priespauda: pavergimas valdžios biurokratijai.*

O ta biurokratija yra negabi, nekompetentinga ir supuvusi nuo viršaus iki apačios. Kaip parazitų gauja, ji sėdi ant žmonių sprando, čiulpia jų kraują ir prakaitą — ir veda kraštą į bankrotą.

ALT telegramos kopija bus įteikta SSSR vyriausybei

ALT Vykdomasis Komitetas paskutiniu laiku yra dėjęs naujų pastangų, kad Genocido Konvencija, kuri šiuo metu yra Senato Užsienio Santykių Komitete, būtų kiek galima greičiau ratifikuota. Drauge ALT Vykdomasis Komitetas yra kreipęs Jungt. Amerikos Valstybių ir Jungtinių Tautų Organizacijos dėmesį į Sovietų Sąjungos pastangas pakenkti Genocido Konvencijai, kuri, pasirašius ją reikalingam valstybių skaičiui, yra jau įsigaliojusi kaip tarptautinė sutartis.

Tarp kitų žygių, buvo telegrama kreiptasi į Jungtinių Tautų Žmogaus Teisių Komisiją nurodant, kad Sovietų delegacija stengiasi gudrių manevrų keliu Genocido Konvencijos reikšmę sumažinti, piršdama visus žmonijos istorijoje įvykdytus genocidinio pobūdžio nusikaltimus koodifikuoti vadinamajame Code of Offenses against Peace and Security of Mankind, kuriame tokiu būdu Sovietų vykdomasis genocidas būtų nustelbtas, ir inspiruodama kitus Jungtinių Tautų narius Genocido Konvenciją pakeisti palankesne Sovietams sutartimi, vadinama Convenant of Human Rights.

Jungt. Tautų Žmogaus Teisių Komisija atsakė į ALT telegramą rugpiūčio mėn. 9 d. laišku, kuriame pranešama, kad ALT telegrama bus pateikta artimiausiai Žmogaus Teisių Komisijos sesijai, taip pat *telegramos kopija bus pasiųsta Sovietų Sąjungos vyriausybei.*

IŠ PIETŲ AMERIKOS

IŠ ARGENTINOS LIETUVIŲ GYVENIMO

Aidukai pasistatė didelius namus

Prie garsios Avenida Mitre 4400, 14 kvartalų nuo Sarandi geležinkelio stoties, išaugo didelis lietuvių namas. Nuosavybės vertė siekia kelis šimtus tūkstančių pezų. Savininkai — Leonas Aidukas su žmona ir dukra kelsis į naują nuosavybę, kaip tik parduos kavinę ir barą, kurį drauge su Stanislovu Zlatkum turi Pineiroje, prie Ber. Rivadavia 995. Šį bizį su visu įrengimu ir "recreo" arba industrijai tinkančiu kiemu parduoda už $120,000.

—o—

A. V. Rimšai, dailininko Jono Rimšos tėvas ir brolis, žinomi Kauno siuvėjai, laimėję aukso medalius Londone ir Paryžiuje, puikiai įsikūrė Argentinoje. Jų siuvykla randasi gatvėje Anchorena 1705, Olivos-La Lucila. Siuva vien pagal užsakymus ne tik vyriškus kostiumus ir paltus, bet taipgi smokingus ir frakus. Apart savininkų, pp. Rimšų siuvykloje dirba keli samdomi specialistai.

—o—

Antanas Mogila, jauniausias kordobiečių p.p. Mogilų sūnus, sukūrė šeimos židinį, apsivesdamas su savo sužadėtine, Argentinoje gimusia jugoslavų dukra. Į vestuves iš Buenos Aires buvo nuvykusi Cordobon jaunojo sesutė ponia Paulina Mogilaitė Urbietienė su sūnum.

—o—

Dvi radijo programos lietuvių kalba

Be Amerikos Balso radio transliacijų, trečiadieniais, penktadieniais ir sekmadieniais, 13 valandą Argentinos laiku, trumpomis bangomis 16, 19 ir 24 mt. lietuvių kalba transliuoja Lietuvių Misijos Draugija — La Vos de Los Andes. Tai Lietuvių Krikščionių Radio Valandos iš Quito, Ecuador.

Girdinti lietuviškus pranešimus iš "La Voz de Los Andes", parašykite Lietuvių Misijos Draugijai, P. O. Box 488, Chicago 90, Ill., USA.

Abi radijo programas lietuvių kalba girdi ir Lietuvos gyventojai, nors už geležinės uždangos tik 75 radijo priimtuvai išeina 1,000 gyventojų; Vakarų Europoje — 200, o JAV kiekvienam 1,000 gyventojų tenka 425 radio priimtuvai.

—o—

Juozas Andziulis, baigęs 4 metų sutartį grįžo iš Peru sostinės, Limos ir su šeima apsistojo Avellanedoje (c. D. Funes 460). Andziulis yra baigęs gimnaziją Marijampolėj ir iki šiai dienai savo kelionėse naudoja Nepriklausomos Lietuvos pasą. Jo žmona, kaip gimusi Ispanijoje, turi Ispanijos pilietybę. Andziulių sūnus turi argentinišką pasą, o duktė — Peru pilietybę, kadangi yra gimusi Limoje. Grįžtant Argentinon, vienas Chile muitinės valdininkas, pavartęs 4 valstybių pasus ir pažiūrėjęs į vaikučius, klausia: O kur čilėnas? — Andziulis linksmas ir judrus, po senovei. Limoje jis vadovavo sagų fabrikui, bet panoro būti arčiau lietuvių, arčiau savo senovės draugų. Su inž. agr. J. Bukevičium jau apsilankė Mar de Ajó pajūry. Po 4 metų darbo nori turėti atostogas, o paskui eiti kurion nors industrijos sritin savistoviai arba su dalininku, jeigu tokis atsirastų iš lietuvių.

—o—

Kazys Čuika, viešintis Buenos Aires mieste, c. Lima 474, dep. 6 Olivares de Cordoba firmos reikalais važinėjo į Inchulin, Cordobos provincijon. Nusipirkęs žemės alyvų plantacijose turi gerus pasiūlymus norintiems pirkti sklypus alyvų plantacijose.

—o—

Keturi lietuviai laimėjo naujus automobilius, jų tarpe 2 Garšvų švogeriai

Kad palengvinti susisiekimą Buenos Aires mieste, vyriausybė, loterijos būdu, pardavė 1,000 naujų, 1951 metų modelio automobilių "Chevrolet". Užsirašyti laimėjimui galėjo tik šoferiai, kurie dirba gatvėse kaipo taksimetrų savininkai. Laimėjusieji šią savaitę atsiėmė naujuosius automobilius, kurie jiems kainuos tik po $47,000. Paimant sumokama $ 14,000, o paskui po $ 1,-000 į mėnesį. Mokant visą sumą iš karto, yra nuolaida. Taigi 1,000 asmenų gavo automobilius beveik už trečdalį jų kainos.

Iš lietuvių automobilius laimėjo: Povilas Černius, Jeronimas Sabeckis, Juozas Šiliūnas ir Petras Talalis

—o—

Jonas Mikelaitis, Diesel motorų technikas, savo žmonos, medicinos gydytojos Dr. Jasutytės-Mikelaitienės kvietimu, atvyko Argentinon.

—o—

Paserbskių šeimos vaišės Lietuvių Klube

Šeštadienį, liepos 21, 1951 Buenos Aires Lietuvių Klube įvyko gerb. Andriaus ir Marijos Žvirgždaitės Paserbskių šeimyninės vaišės, jų vienturtės dukters moksleivės, Juana Beatriče Paserbskaitės 15 metų amžiaus sukakties proga.

Moksleivė Paserbskaitė kultūringa ir graži jaunuolė, puikiai kalba lietuviškai. Jos mokslo draugės ir draugai bei p.p. Paserbskių giminės sudarė rinktinę publiką virš pusantro šimto asmenų. Orkestrui "Baltica" griežiant, jaunimas šoko Lietuvių Klubo salėje. Užkandžiavo ir dainavo lietuviškas dainas. Lygiai 24 valandą visi susirinko prie didelio stalo bufete, kur buvo piaustomas sukaktuvinis tortas ir pakeltos šampano taurės už Juanitos sveikatą. Sugiedojus Ilgiausių Metų, Juanita tapo pakelta ant svečių rankų.

Gražus kultūringo jaunimo elgesys darė malonų įspūdį. Juanita gavo daugybę brangių dovanų.

—o—

Elvirą L. Stasevičienę palaidojus

Liepos 2, 1951, Tiro Suizo-Rosario, nuo kraujo spaudimo mirė Elvira Lukinskaitė-Stasevičienė, sulaukusi 57 m. amžiaus. Nors buvo dėtos visos pastangos išgelbėti šviesios motinos ir žmonos gyvybę, bet neatgavusi sąmonės po dviejų dienų mirė. Velionė buvo kilusi iš Akmenės vienkiemio, Papilio valsčiaus, Biržų apskrities. Į Argentiną atvyko 1930 metais pas savo vyrą, kuris jau anksčiau buvo atvykęs.

Velionė buvo pavyzdinga motina ir žmona. Kaipo susipratusi lietuvė, suteikė aukštesnį mokslą vienturtei dukrai, Dianai Stasevičiūtei, kuri baigusi mokytojos mokslą, pradžioje mokytojavo, o dabar valdininkauja Sanitariniame Valstybės Departamente.

Iškilmingai palaidojus velionę kapuose La Piedad, jos kapas papuoštas gyvų gėlių vainikais: Nuo jos vyro Zigmo, nuo dukters — Prof. Diana, nuo Švarlių šeimos ir nuo Ryselių, nuo pusbrolio Lukinsko, Lietuvių Bendruomenės, fabr. Sotto ir de Bonis, nuo Zigmo darbo draugų, nuo Obras Sanitarias tarnautojų ir nuo Profesorės Amanda de Lardone.

Be čia suminėtų šeimos narių Argentinoje, Lietuvoje liko sesuo Emilija Petrukienė ir daugiau giminių JAV.

Išėjo "Nemuno pakrantėmis"

Jau išėjo iš spaudos Dr. A. Garmaus knyga "Nemuno pakrantėmis (Jaunųjų dienų atsiminimai)". Išleido "Nemuno" knygynas Chicagoje. Viršelį piešė Vl. Vijeikis. Knygos yra 136 psl. Kaina $1.25. Gaunama "Nemuno" knygyne, 3143 S. Halsted St., Chicagoje.

KAZYS ŠKIRPA, Ats. Gn. Št. Pulk.

PATIKSLINIMAI IR PAAIŠKINIMAI

Laiškas Redakcijai ryšy su J. Kedainio paskelbtais Dr. K. Griniaus pasisakymais apie 1926 m. gruodžio 17 dienos smurtą

c) Sukilėlių motyvai buvo ne karinio, bet grynai politinio pobūdžio, būtent tokie, kokius jiems įkalė į galvą ir kuriais užkrėtė jų jaunas ir karštas sielas destruktyviška opozicinių partijų propaganda ir tų partijų agentų slapti pakurstymai sulaužyti karinę drausmę. Todėl, atsakomybė už gruodžio 17 apgailėtiną įvykį gula ne tiek ant ano meto jaunimo karininkų uniformoje, kiek ant tų, kurie tą jaunimą įstūmė į nusikalstamąjį darbą — sulaužymą kario priesaikos bei pakėlimą ginklo prieš teisėtą Krašto Vyriausybę, neatsižvelgiant, jog jos priekyje buvo asmuo, pašaukęs 1918 metų gale prie ginklo lietuvius savanorius ir tuo išgelbėjęs Lietuvos nepriklausomybę pačiu kritiškiausiuoju jos prisikėlimo momentu.

d) Masiniai karininkų atleidimai buvo daromi ne prie demokratinės Krašto Vyriausybės, bet prie tos, kurią pagimdė gruodžio 17 smurtas. Pirmiausia buvo atleidinėjami iš kariuomenės tie, kurie tą smurtą pasmerkė ir buvo demokratinių pažiūrų. Po to, kai krikdemai su tautininkais tarpusavyje susikivirčijo, atėjo eilė ir krikdemiško nusistatymo karininkams. Bene pirmuoju buvo tada atleistas generolas Ladyga; po to buvo atleistas buvęs sukilėlių afiša — Plechavičius, per trumpą laiką savo buvimo Kariuomenės Štabo Viršininku pakėlęs save stačiai iš majoro į generolo laipsnį; dar vėliau išlėkė iš kariuomenės pulkininkas Petruitis, vienintelis iš pulkų vadų, kuris buvo savo pulką — 2 pėst. pulką — apgaulingu būdu išvedęs, naktį iš 16 į 17 gruodžio, į gatvę palaikyti maištininkus; taip pat išlėkė ir majoras Slapšys, buvęs sukilimo paruošimo vadovaujančios penkiukės vienas iš narių, ir t.t. Pagaliau, kada tarpusavyje susipyko ir patys tautininkų vadai — A. Smetona ir A. Voldemaras, — pasipylė banga naujų atleidimų, tariamų Voldemaro šalininkų, arba tokiais palaikytų už tai, kad, sąžinės kankinami dėl gruodžio 17 padarytos klaidos, per kelis kartus bandė pakeisti režimą, kurį patys faktiškai užkergė kraštui suminėtą tamsią naktį iš 16 į 17 gruodžio. Neturiu po ranka statistikos duomenų apie bendrą skaičių atleistųjų, bet, manau, nepadarysiu klaidos, jei pasakysiu, kad buvo atleista ne mažiau, kaip 500 karininkų. Jų tarpe buvo nemaža tokių, kurie *buvo* dalyvavę kovose už Lietuvos nepriklausomybę, buvo pasižymėję kautynėse, kaip geri kariai, arba tokių, kurie buvo kariškai išsimokslinę bei įgiję gerą karo tarnybos stažą, taigi, kaip karininkai, buvo tikrai vertingi...

e) Žiūrint į visą tai, objektyvaus praeities stebėtojo akimis, tenka pasakyti, jog suminėti karininkų atleidimai iš kariuomenės buvo ne kas kita, kaip viena iš liūdnųjų gruodžio 17 pasėkmių — rezultatas uzurpaciniu keliu atsiradusios Krašto Vyriausybės kovos išsilaikyti prie valdžios. Tokios valdžios, kaip žinoma, nesivaržo priemonėmis, nes savisaugos instinktas pas jas būna aukštesnis už teisės supratimą.

f) Pastovią būklę karininkams kariuomenėje laiduoja tik demokratinė krašto santvarka, nes prie tokios santvarkos karininkų mėtymas politiniai partiniais sumetimais iš kariuomenės, kaip priešingas įstatymams, yra neįmanomas dalykas. Bet pati tokia santvarka yra įmanoma tik tada, jei politinės srovės, kurioms ta santvarka teikia daug laisvių, parodo valstybinės išminties nevelti karininkų į politiką bei nesiekti juos panaudoti politinio smurto aktams.

g) Iš tos ginkluotųjų pajėgų organizacijos sistemos (karo moksle vadinamos teritorialine), kurios realizavimą buvau 1926 metais pradėjęs demokratinės M. Sleževičiaus Vyriausybės ir paties Prezidento Dr. K. Griniaus parodyto man pasitikėjimo kaip Kariuomenės Štabo Viršininkui dėka, buvo galima tikėtis didelės naudos Tėvynei Lietuvai, prasme jos jėgų paruošimo ir sustiprinimo krašto gynimui nuo išorinių pavojų. Tolesnis šio pozityvaus darbo išvystymas ir pilnas kalbamos reformos įvykdymas tapo gruodžio 17 dienos smurtu prieš demokratinę Krašto Vyriausybę sukliudyti. Tai įvyko ne tiek dėl to, kad buvau, kaip suminėtos reformos iniciatorius ir naujos organizacijos kūrėjas, priverstas pasitraukti iš Kariuomenės Štabo, kiek dėl daug svarbesnių ir realesnių aplinkybių. Jos buvo tokios: Kalbamoji ginkluotų pajėgų organizacijos sistema bazavosi principu pasitikėjimo savo tauta, t. y. jos patriotizmu, jos vieningu nusistatymu ginti Lietuvos nepriklausomybę ir kiekvieno jos piliečio, nežiūrint kas kokiai priklauso politinei partijai bei kokios laikosi pasauliožiūros, pasiryžimu sudėti aukščiausią auką kovoje už tautos ir krašto laisvę, jei kiltų karo pavojus ir tektų visus vyrus sumobilizuoti po ginklu. Gruodžio 17 smurtas prieš demokratinę krašto santvarką, suskaldė tautos vienybę į šipulius. Jo pagimdytoji nauja uzurpacinė Krašto Vyriausybė atsiremti visa tauta, kaip tokia, nebegalėjo ir faktiškai tesilaikė iš pradžios ant dviejų partijų, po to ant vienos, vėliau tik ant pusės (suskilus tautininkams), o dar vėliau — pirmoje eilėje tik ant slaptos policijos išvystyto sekimo aparato, kurio agentų tinklas buvo išplėstas pačių taikos meto karininkų tarpe.

Išvadą iš to viso darau tokią: gruodžio 17 perversmas atnešė Lietuvai ir jos ginkluotosioms pajėgoms daug žalos: sugriovė demokratinę krašto santvarką, jos vieton jokios geresnės nesukūrė, iki politinio apakimo supiudė tarpusavyje politinių srovių vadus, visuomenės veikėjus ir bendrai inteligentiją, nebekalbant jau apie išugdymą antagonizmo tautos masėse prieš tuos, kurie buvo valdžioje, o pačią mūsų kariuomenę buvo pavertęs partijų kovos arena, — kovos, kuri palydėjo lietuvių tautą iki jos ir Lietuvos, kaip nepriklausomos valstybės, didžiosios ir bendros visiems mums, lietuviams, nelaimės — netekimo savo valstybės, net nepaleidus nė vieno šūvio jos ir Lietuvos garbės gynimui, kai 1940 metais įvyko Sov. Rusijos agresija prieš mūsų kraštą. (GALAS)

PRAEITĮ LUKŠTENANTI KNYGA

KRITIKA IR POLEMIKA

R. VENCKEVIČIUS

(Tęsinys)

Tuščios pastangos

Tačiau, nežiūrint to, kad vieni net dezertyravimu stengėsi nuo bendradarbiavimo atsipalaiduoti, ir nežiūrint vokiečių apgaulės aiškių pavyzdžių, Vietinės Rinktinės organizatorius, Lietuvai gero trokšdamas, bet perdaug pasitikėdamas savo jėgomis, dėl silpnos politinės orientacijos (tikėdamasis kartojantis 1918 metų istoriją?) nepaisydamas realių politinių sąlygų ir vadovaudamasis, kaip 78 psl. H. Žemelio sakoma, savo užsispyrimu, telkė lietuvius į karinius vienetus. (H. Ž. savo knygoje daugelyje vietų kalba apie "vadovaujančius visuomenės asmenis", apie "atsakingus Lietuvos asmenis", "atsakingus vyrus", bet tas viskas jo knygoje — nematomos būtybės. Aprašyme matome tik gen. Plechavičių, į kurį, kaip į "tautos reprezentantą", kreipėsi generalinis komisaras).

Vokiečiams per eilės metų bandymus nepavyko lietuvius surinkti į didesnius karinius dalinius, tai jie įvykdė per gen. Plechavičiaus suorganizuotą V. Rinktinę. H. Žemelis 101 psl. mėgina tai paneigti sakydamas, kad tas nacių smurtas nepavykęs, bet tai yra tuščios jo pastangos, nes vėliau toje pat knygoje jis pats kartkartėmis kalba apie Vietinės Rinktinės vyrų išvežimus į Vokietiją bei jų sušaudymus. Yra tikras faktas, kad niekada tiek daug vienu kartu nebuvo vokiečiams pavykę susemti Lietuvos vyrų, kaip likviduojant V. Rinktinę. Objektyvi, nors kai kam ir nemaloni, tiesa negali paneigti fakto, jog tuo laiku, kai iš kaimų ir miškų buvo sušaukti jaunuoliai į kareivines, į kuopas, tai vokiečiai prieš gen. Plechavičių panaudojo tą nuo seno vartotą metodą, kurį H. Ž. kita proga taip nusako:

"Čia jau senas Gestapo receptas — reikalingas tol, kol naudingas, o po to likviduoti, kaip ir kiekvieną savo priešą". Aišku, kad to Gestapo dėsnio (reikalingas, kol naudingas) nepaisymas ar nepažinimas privedė ne tik prie V. R. įsteigimo bei tragiškos pabaigos, bet ir prie to, kad batalijonai prieš V. R. vado norą buvo siunčiami į Vilniaus kraštą, kad pats gen. Plechavičius "apatišku kalbos tonu ir turiniu" skelbė mobilizaciją. Iš dalies tą patvirtina H. Ž. (143 psl.) rašydamas, kad jau ir kacete sėdėdami jie vis dar mažai tenusimanė apie nacizmą, pagrįstą Gestapo veikla. Jis sako: "Tačiau mes dar buvome per geros nuomonės apie Gestapo, per mažai žinojome, ką jis iki šiol visoje Europoje buvo pridaręs ir kokia jo galia nacionalistinėje Vokietijoje".

H. Ž. esant areštuotam, aišku, jau menka galimybė bebuvo pažinti lietuvių tautos nuotaikas po V. R. likvidavimo. Objektyvumas reikalautų pasakyti, kad lietuvių visuomenėje vyravo aiškus nepasitenkinimas okupantais ir jų smerkimas už jų žiaurų elgesį, bet taip pat buvo nemažai stebimasi ir V. R. organizatorių neapdairumu, kuris privedė prie tų skaudžių pasėkų. Taip pat visiškai subjektyviai H. Ž. baigia V. R. istoriją sakydamas: "ir taip mes įsijungėme į bendrą tremtinių gyvenimą...", visai pamiršdamas šimtus V. R. vyrų grįžusių iš nelaisvės (Norvegijos, Italijos, Prancūzijos ar pačios Vokietijos), kurie turėjo slankioti apie DP stovyklas, negalėdami į jas patekti nei įsijungti į bendrąjį tremtinių gyvenimą. Kai kurie jų dar ir šiandien nėra gavę DP statuso, arba iš stovyklų per skriningus išvaryti tebevargsta Vokietijoje, ne tik sveiki, bet ir invalidais tapusieji. O, tur būt, ne visi ir grįžo...

Kova su malūnais

Frontui griūvant vokiečiai mažai bepasinaudojo V. R. kruopščiai sudarytais lietuvių karininkų sąrašais. Kiek tomis registracijomis (V. R. dokumentais) pasinaudojo bolševikai — sunku sužinoti. Tačiau iš H. Ž. knygos aiškėja, kad V. Rinktinė Lietuvos partizanams mažą palikimą tegalėjusi palikti, nes autorius sako (162 psl.), kad V. R. apginklavimas buvo labai menkas, o, be to, dalį ginklų patys vokiečiai suspėjo iš V. R. atsiimti, arba ir vėliau surinkti.

H. Žemelis su "Okupantų replėse" pats pirmasis pasireiškė kaip netolimos praeities lukštentojas — vienų kaltintojas ir pasmerkėjas, o kitų gynėjas. Jis nenurodė, kad prieš jį kas nors būtų ta tema (V. Rinktinės) rašęs ar kaltinęs gen. Plechavičių bei jo artimus bendradarbius išdavimu ar parsidavimu. Tad kuriuo tikslu H. Ž. savo knygoje (163 psl.) sako: — "niekas negali primesti generolui, kad jis išdavė tautą ir parsidavė vokiečiams"?

Kam kalbėti apie primetimus, kurių nebuvo? Tokia kova "su malūnais" dar labiau paryškina H. Ž. veikalo tendenciją.

Gydytojau, išsigydik pirmiau pats save...

Karininkų gyvenime intrigų niekad ir taikos metais netrūksta, jų buvo okupacijoje, jos dalimi ir dabar tebevyksta. Lietuvos Vietinės Rinktinės vadas buvo išleidęs komendantams įsakymą suregistruoti ("sušnipinėti") visus karininkus, kurie nepaklausė jo įsakymo ir V. R. komendantūrose nesiregistravo. Juk to įsakymo išleidimu gen. Plechavičius aiškiai pabrėžė, kad jam yra žinoma, jog net karininkai ne visi pritarė jo, kad ir patriotinei politikai, tad tuo labiau negali būti kalbos apie visišką visos tautos pritarimą, kaip tai pasakoja H. Žemelis. (Ta proga taip pat tenka paabejoti, ar skelbtajam savanoriškumo principui neprieštaravo įsakymas karininkams registruotis V. R. komendantūrose?). O kur yra nesutarimai, ten ir be intrigų retai apsieinama, tad nieko nuostabaus jei jos ir aprašinėjamos. Kiekvienas įvykiuose dalyvavęs, ar tik iš šalies stebėjęs bei kitokiu būdu ką patyręs, turi teisę (kitas klausimas, ar mato reikalą) savo prisiminimus ir samprotavimus dėstyti. Tačiau tik ypatingos drąsos autorius perša kaip objektyvią tiesą skaitytojui savo subjektyvius, dar net tendencingus aprašymus.

1946—47 metais DP stovyklose padėtis buvo neaiški. Prasidėję skriningai lyg Damoklo kardas kabojo virš kiekvieno tremtinio, tuo labiau nejaukiai jautėsi buvęs karys. Numanu, kad, be kita ko, H. Ž. galėjo turėti tikslą pagelbėti sau ir kitiems bendro likimo draugams, atitinkamai nuteikiant lietuviškąją visuomenę, o reikalui esant panaudoti tą veikalą ir svetimtaučių akyse, svetimame teisme. Jei H. Ž. būtų rūpėję visų mūsų jėgų telkimas bei mūsų pačių išsilaikymas emigracijoje, apie kuriuos jis dabar "Dirvoje" pamokslaudamas kalba, jis būtų galėjęs subjektyvius prisiminimus parašyti, gen. Plechavičių girti, jo klaidų nematyti, betgi nesiimdamas teismo kitiems ir atskirų asmenų linčo.

Prisimenant H. Žemelio knygą "Okupantų replėse" ir perskaičius "Dirvoje" jo straipsnį "Epideminis praeities lukštenimas", peršasi ir tokia išvada — "Gydytojau, išsigydyk pirmiau pats save!"

(GALAS)

MOKYTOJŲ SUSIORGANIZAVIMO REIKALU

Vaclovas Čižiūnas šio mėn. 9 dienos "Naujienose" pajudino lietuvių mokytojų susiorganizavimo reikalą. Šis reikalas yra tikrai svarbus ir seniai pribrendęs. Yra eilė tiek mokytojus, tiek ir lietuvybės išlaikymą liečiančių klausimų, kurių negali išspręsti nei paskiri mokytojai, nei paskiros mokytojų draugijos. Juos sėkmingiau išspręsti galės tik vieninga ir visus šiame krašte gyvenančius lietuvius mokytojus apimanti JAV Lietuvių Mokytojų Sąjunga.

Illinojaus valstybėje gyveną mokytojai savo konferencijoje, įvykusioje š. m. gegužės 27 d. Chicagoje, nutarė persiorganizuoti į Illinojaus Lietuvių Mokytojų Sąjungą ir pavedė konferencijos išrinktai valdybai daryti žygių JAV Lietuvių Mokytojų Sąjungai suorganizuoti. Tudėl ILMS valdyba, vykdydama minėtos konferencijos nutarimus bei įpareigojimus apsiima atlikti suorganizavimo darbą iki tos sąjungos atstovų suvažiavimo ir jos centro valdybos išrinkimo, žinoma, jei tam pritars kiti JAV veikią mokytojų sambūriai. Pritarimui ar nepritarimui išaiškinti ILMS valdyba maloniai prašo šiuo reikalu atsiliepti visas jau veikiančias mokytojų draugijas, iki šiol dar neorganizuotas įvairiuose šio krašto miestuose gyvenančias mokytojų grupes ir paskirus mokytojus ir pareikšti savo nuomones. Visi tuo reikalu pasisakymai prisidės prie greitesnio JAV Liet. Mokytojų Sąjungos suorganizavimo. Už juos iš anksto dėkojame.

ILMS valdybą sudaro: Stasys Rudys, pirm.; Domas Velička, vicepirm.; Ignas Serapinas, sekretorius; Petras Maldeikis, ižd.; Ona Zailskienė, vald. narys. Rašyti vald. pirmininkui šiuo adresu: 4409 S. Fairfield Ave., Chicago 32, Ill.

—ILMS valdyba.

Padidėjo pradinių mokyklų mokinių

Šį rudenį į Chicagos pradedamasias mokyklas ir vaikų darželius laukiama įstojant 273, 220 mokinių. Tai būtų 6,000 daugiau negu pereitais metais. Susidaro sunkumų dėl pradedamųjų mokyklų mokytojų stokos ir patalpų ankštumo.

Teleskopu sekė arklių lenktynes

Valstybės gynėjo įstaigos pareigūnai pastebėjo 1206 W. 175 St. namų iškištą teleskopą. Įėję į vidų, iš namo šeimininko patyrė, kad tuo teleskopu sekamos arklių lenktynės Washington Parke. Čia pat rastas ir telefonas su laidais, vedančiais į pogrindį. Pogrindy rado du vyriškiu — Gregory ir Lasserre, kurie sakėsi esą pasitraukę telegrafistai. Jie kaltinami nusikaltę prieš gemblingą nukreiptam įstatymui.

Taip pat policija padarė kratą keliuose klubuose Calumet City ir Chicago Heights, padarė keletą areštų ir kai kurias pasilinksminimo įstaigas suspendavo.

KAIP PATEKTI Į NAUJIENŲ PIKNIKĄ

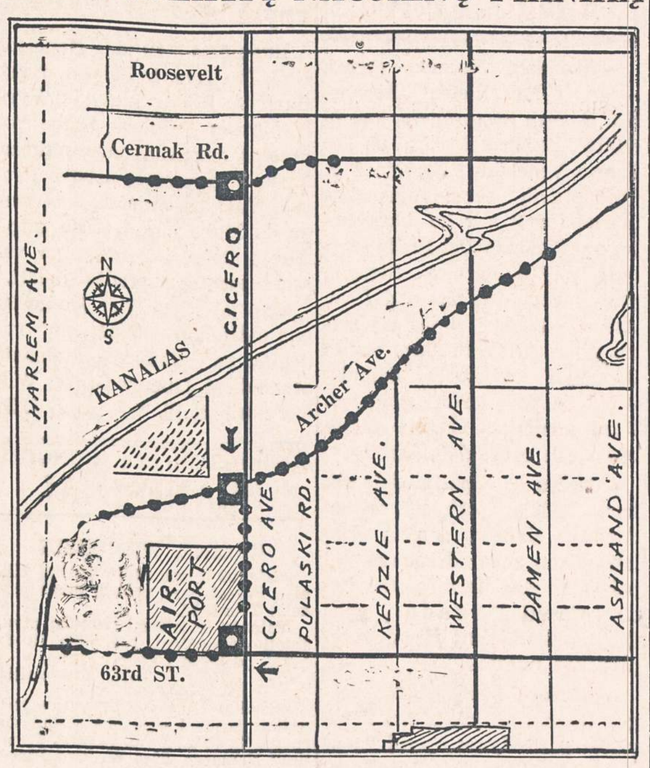

Automobiliais važiuojantieji labai lengvai gali patekti į NAUJIENŲ pikniką, nes yra visa eilė kelių, einančių į Willow Springs, Ill., esantį Liberty Grove Parką. Iš Chicagos patogiausia yra važiuoti US keliu 4A, kuris nuveda į Willow Springs, o iš ten, prie stotelės pasukus į dešinę (bus rodyklės), galima jau nuvažiuoti tiesiai į Liberty Grove Parką. Antradienį baigė taisyti tarp Argo ir Justice esantį kelią, kuriuo dabar labai patgou važiuoti.

Automobilių neturintieji gali važiuoti Bluebird busais. Sekmadieniais jie išeina iš 20 E. Randolph St. (prie Marshall Field krautuvės) lygiai tokiomis valandomis: 10, 11, 12 ryto ir 1, 2, 3, 4 ir 5 po pietų.

Tie patys Bluebird busai, išėję iš Down Town, sustos: Madison ir Ashland gatvių kampe: 10:12, 11:12, 12:12, 1:12, 2:12, 3:12, 4:12 ir 5:12 valandomis.

Ogden ir Western Aves.	10:18	11:18	12:18	1:18	2:18	3:18	4:18	5:18
Ogden ir Kedzie Aves.	10:22	11:22	12:22	1:22	2:22	3:22	4:22	5:22
Cermak ir Pulaski Roads (22nd St. ir Crawford Ave.)	10:26	11:26	12:26	1:26	2:26	3:26	4:26	5:26
Cicero Ave. ir Cermak Rd. (Cicero Ave. ir 22nd St.)	10:30	11:30	12:30	1:30	2:30	3:30	4:30	5:30
Cicero ir Archer Aves.	10:37	11:37	12:37	1:37	2:37	3:37	4:37	5:37
Airport Terminal	10:40	11:40	12:40	1:40	2:40	3:40	4:40	5:40
Clearing	10:45	11:45	12:45	1:45	2:45	3:45	4:45	5:45
Argo	10:52	11:52	12:52	1:52	2:52	3:52	4:52	5:52
Justice	10:57	11:57	12:57	1:57	2:57	3:57	4:57	5:57
Willow Springs	11:03	12:03	1:03	2:03	3:03	4:03	5:03	6:03

Be šių Bluebird busų, sekmadienį, pradedant 9:30 val. ryto, kiekvieną pusvalandį iš Cicero ir Archer Avenue eis busas, kuris veš žmones į Willow Springs.

Pasiekus Willow Springs, piknikan važiuojantieji ras kitą busą, kuris juos **nuveš tiesiai į pikniką.**

—Komisija Piknikui Rengti.

J. ANTANAITIS

KALTINAMASIS AKTAS AR AMNESTIJA?

Dr. K. Grinius paskelbė lyg ir priešmirtinį testamentą: **amnestuokime vieni kitus!** Tai reiškia, atleiskime visiems, kurie kitaip mano, negu mes, ar skirtingai savo pažiūras bandė įgyvendinti; tai reiškia, būkime atlaidūs skirtingų įsitikinimų savo tautiečiams dabar, kada visų jėgos taip reikalingos Lietuvos laisvinimui, o juo labiau dėl **tolimesnės** praeities įvykių. Nes gi kokių pažiūrų bei įsitikinimų bebūtume, didieji mūsų uždaviniai — nepriklausomos Lietuvos atstatymas ir lietuvybės išlaikymas — jungia mus visus, išblaškytus po platųjį pasaulį.

Tačiau atrodo, kad tas kilnus jo šūkis neranda platesnio atgarsio. Dabartinį metą kai kas supranta pačiu patogiausiu, paskelbti visą kaltinamąjį aktą už tolimą praeitį savo tautiečiams. Ir dar tokį, pagal kurį būsimoje laisvoje Lietuvoje turėtų teisti **visuomenės** (šį kartą ne liaudies) teismas!

Savo laiku K. Žukas, puldamas buvusios Lietuvos kariuomenės kritikus ar šmeižėjus (meditacijose prie atdaros skrynios), reikalavo "visuomenės teismo" 1926 m. gruodžio 17 d. įvykių dalyviams. Ta proga jis nurodo gruodžia 17 d. sukilimo įvykdytoju plk. Petr., kurį jis norėtų pašaukti iš kapų į būsimos nepriklausomos Lietuvos "visuomenės teismą", tą jau mirusį Červenės kankinį, taip skaudžiai nukentėjusį nuo bolševikinio "liaudies teismo". Na, ir pats pasisiūlo į prokurorus, įsivaizduotame "visuomenės teisme", jį ir kitus tokius kaltinti.

Kai ieškoma progų ne tik gyvuosius už tolimos praeities veiklą apkaltinti, bet ir mirusieji keliami iškląsusyti kaltinamųjų aktų, tai toli gražu, ne amnestijos dvasia gyvename.

Grąsinimu "visuomenės teismais" ar, pulgiškai tariant, "Kybartų skryningais" tenka girdėti ne tik tą vieninteį kartą. Ta nevykusi bauginimo, o geriau sakant, lietuvių skaldymo priemonė panaudojama ir prieš mažesnius "nusikaltėlius". Sakysim, koks nors šiaip jau be priekaištų veikėjas "visuomenės teismui" būsimoje nepriklausomoje Lietuvoje grąso užkietėjusiems tautiečiams, kad ir dėl per mažo parėmimo Lietuvos laisvinimo aukomis. Mano prietelius iš rytinės valstijos, laiške peržvelgdamas vietos lietuvišką veiklą, pastebi, kad tremtinių draugijos kasininkas savo pareigas tiek rūpestingai eina, jog net "visuomenės teismu" būsimoje Lietuvoje "minkština" doleriu užkietėjusias širdis...

Netektų dėmesio kreipti, jei koks dar stovykline nuotaika gyvenantis "drausmina" lietuvišką visuomenę. Bet negalima nepastebėti, kai "visuomenės teismu" operuoja, pavyzdžiui, buvęs krašto apsaugos ministeris ar šiaip koks pareigingas veikėjas. Argi jiems kas nors turėtų priminti, kad teisinėje valstybėje, kokia mes įsivaizduojame būsimą nepriklausomą Lietuvą, egzistuoja tik konstituciniai teismai, bet ne "liaudies" ar "visuomenės teismai" arba kaip ten juos padinsime. Taigi, kieno nors piršimasis į "visuomenės teismo" teisėjus ar prokurorus yra ne kas kita, kaip visai svetimas teisei ir teisingumui supratimas.

Tiesa, liaudies ar visuomenės teismais operuojama revoliuciniuose sąmyšiuose. Galima suprasti ir pateisinti, jei visuomenės teismus dabar praktikuoja partizanai Lietuvoje. Bet to negali suprasti nei pateisinti, kai tuo pačiu visuomenės teismu grūmoja tūlas, nuo gimtojo krašto toli nublokštas, to pačio likimo, tik gal kiek kitokių pažiūrų, savo tautiečiui.

Dažnas skelbimas kaltinamojo akto savo tautiečiams tik pasitarnauja mūsų priešui. Jau nekalbant apie taip dažnai linksniuojamos vienybės ardymą, nuolat keldami tariamas ar tikras mūsų pačių praeities kaltes, už kurias tuo tarpu niekas reparacijų nemoka, tuo pačiu sušvelniname kruvinojo okupanto nusikaltimus prieš mūsų tautą. Ne patys sau už įsitikinimus ir veiklą, ypač kuri liečia tolimesnę praeitį, bet mūsų ir visų tautų mirtinam priešui — raudonam Kremliaus imperializmui nuolat ir nuolat reikėtų skelbti kaltinamąjį aktą!

Nuoširdi skirtingų pažiūrų praeities dalyviams amnestija dar nereiškia užmerkimą akių prieš tą pačią praeitį. O priešingai, jeigu praeitis daug ko gali pamokyti, taigi, reikia ją ir pažinti.

Kaip kitaip manantiems begrasintume kaltinamaisiais aktais ar "visuomenės teismais" nepriklausomai nuo to, praeitis pati savaime patenka į tam tikrą "istorijos teismą". Bet "istorijos teismui nereikalingi prokurorai ar teisėjai. Tos teisės ir pareigos "istorijos teisme" tenka ne pasipiršusiems asmenims ar pašauktoms grupėms, bet **kiekvienam,** kuris tik sugeba tinkamai praeitį įvertinti ir iš to pasidaryti sveikas, jokio šališkumo ar partinės doktrinos nesužalotas išvadas. Objektyvi praeities medžiaga, kuri tiktų neišvengiamam "istorijos teismui", mažiausiai reikalauja autoriaus peršamų išvadų. Nes kas moka gerai praeitį įžiūrėti, tas sugeba ir sau išvadas pasidaryti. O kam reikalingas svetimų išvadų įpiršimas, vargu ar visuomet tas ir sugebės jam įpirštomis išvadomis pasinaudoti.

Ir medžiaga "istorijos teismui", kuri skelbiama spaudoje, yra daug vertingesnė ir prieinamesnė pasinaudojimui, kai rašoma ne kaltinomojo akto, bet amnestijos nuotaikoje. Mažiausia, dar per anksti kaltinamaisiais aktais svaidytis savo tautiečiams, kai didžiajam tautų nusikaltėliui — komunizmui kaltinamasis aktas dar neparašytas. Ir nežinoma, nei kada, nei kur bus naujasis Niurnbergo teismas.

Vis didesnis naujai atvykusių tremtinių skaičius užsisako NAUJIENAS, nes įsitikino, kad jos skelbia daugiausia žinių apie lietuvių tautos laisvės kovas ir gyvenima Amerikoje.

Geri užkandžiai Naujienų piknike

Sekmadienį Liberty Grove Parke vykstančiam piknike bus nepaprastai gerų užkandžių. Be įvairių amerikietiškų sandvičių, piknike bus šviežių lietuviškų dešrų su kopūstais.

Dešras gamins ir paruoš šios patyrusios šeimininkės: Mrs. Emilija Miller, Mrs. Wilhelmina Stuogis, Mrs. Kazys Norbutas ir Mrs. Kazys Jacobs.

Piknikan atvykusieji kviečiami prie užkandų.

Komisija Piknikui Ruošti

Sunku gauti kalėjimo sargą

Becker, apskrities viršininko padėjėjas, pareiškė, jog sunku esą gauti gerus kalėjimo sargus, nes apylinkių partijos (respublikonų) komitetai nerodą susidomėjimo čia gauti savo globotiniams darbo. Politikieriams tai per menkas esąs darbas, per maža temokama—$250 per mėnesį. Todėl respublikonai sako, kad tuos darbus galima palikti demokratams.

ALBINAS BENIULIS
ATLIEKA PERKRAUSTYMUS
ir įvairių daiktų pervežimus.
Taip pat persiunčiame į užsienį pakietėlius.
2554 SO. HALSTED ST.
Tel. DAnube 6-3245

CONRAD Photo Studio

(lietuvis fotografas)
Specialybė vestuvės.
$15.00
vertės dovana jaunavedžiams, atnešus šį garsinimą.
414 W. 63 ST.
Telefonai:
ENg. 4-5883
ENg. 4-5840

CERMAK ROAD
Dantų Laboratorija
DIRBTINUS DANTIS PROTEZUS PATAISO 1—4 VALANDŲ LAIKOTARPYJE
Individualių dirbtinų dantų, plastinių grupių ir dantų specialistas. Pritaiko ir pataiso senus dirbtinus dantis, protezus. Priima kasdien nuo 9 ryto iki 6 vakaro. Pirm. ir treč. iki 8 vakaro, šeštadenį nuo 9 iki 1 valandos.
OLympic 2-3740
4807 Cermak Rd. Cicero, Ill.

SIUNTINIAI Į LIETUVĄ
visus mokesčius čia sumokėjus
100% apdrausta
DRABUŽIAI GYDUOLĖS ir t. t.
Jūsų giminės gauna be jokių jiems išlaidų
CENTRAL PARCEL SERVICE, INC.
220 SO. STATE ST., CHICAGO
Tel WAbash 2-9354
Atdara šeštadien. iki 1:30 popiet.

SAVAITRAŠTIS
"ARGENTINOS LIETUVIŲ BALSAS"
U. S. A. metams kainuoja
Du doleriai
Galima išsirašyti per "Naujienas" arba tiesioginiai,
adresuojant:
"A. L. Balsas"
Casilla de Correo 303,
Buenos Aires, Argentina.

PELĖDA yra įdomiausias satyros ir jumoro žurnalas. Jį redaguoja žinomas rašytojas-jumoristas **Alb. Valentinas.** Leidžia knygynas **NEMUNAS. Pelėdos** metinė prenumerata $4, pusei metų — $2.50. Atskiras Nr. 40¢. ¶ Šiame **Pelėdos** num. rašoma: Naujosios Amerikos draugystės. Kas link teatro. Bostone šovė, Pittsburghe sprogo. Pasikalbėjimas su gudu. Kybartų aktai. Būk pašlovintas, girtuokli! (Eilės). Maudyklių sezonui prasidėjus. Apie Dainavos ansamblį. Palanga. Aktualijos iš politikos, kultūros, ekonominio gyvenimo ir t.t. **Iliustracijos:** D.P. seniau ir dabar. Paskutinė kiaulė ir daug kitų. **Knygyne** gaunami visi naujausi leidiniai ir daug senų knygų, leistų Amerikoje ir Lietuvoje. ¶ Užsakymus adresuokite:
LIETUVIŲ KNYGYNAS NEMUNAS
3143 SO. HALSTED ST., Telef. VIctory 2-3314 **CHICAGO 8, ILL.**

NELAUKITE—
RYTOJ GALI BUTI PERVĖLU!
Jei norite užsitikrinti nuo ugnies namus, baldus, automobilius, ar šiaip ką apdrausti, reikalaukite agento, arba brokerio, kad jis parūpintų jums polisą per mūsų kompaniją. Nelaimei ištikus, neturėsite jokių nemalonumų.
"Mes esame pirmaklasiai nariai Cnicago Board of Underwriters"
O'MALLEY & McKAY, Inc
222 WEST ADAMS STREET **KAMBARYS 1043**
Telefonas CEntral 6-5208
Generaliai Agentai Šių Kompanijų:
COLUMBIA INSURANCE COMPANY
PEARL ASSURANCE COMPANY
LUMBERMEN'S INSURANCE COMPANY
MASSACHUSETTS FIRE & MARINE INSURANCE CO.
MICHIGAN FIRE & MARINE INSURANCE COMPANY
AMERICAN AUTOMOBILE INSURANCE CO.
MASSACHUSETTS BONDING & INSURANCE CO.

Pradedant 1897 metais, iki šiai dienai taupytojai District Savings b-vėj pelnė ir pelno didesnį uždarbį ant sutaupų... nežiūrint sąskaitos balanso...

DABAR... nuo Liepos 1 d.... mūsų dividendas tapo pakeltas net 25%... Vadinas mūsų taupytojai šiandien uždirba daugiau negu bile kada pirmiau... Apart pelno, District Savings teikia jums pilniausiai apdraustą apsaugą... ir draugiškiausią patarnavimą.

NAUJIENŲ GEGUŽINĖ - Sekmadienį, rugpiučio 19 dieną, 1951 - Liberty Grove Parke, Willow Springs

IŠ LIETUVIŲ GYVENIMO

Cicero

Iš SLA 301 kp. gyvenimo

Po atostogų pirmą mėnesio pirmadienį įvyko paprastas SLA 301 kuopos susirinkimas 1500 S. 49 Ave. Buvo visi valdybos nariai, o finansų sekretorius pranešė apie sergančiuosius. M. Urba dar kankinasi ligoninėje. M. Bartkienė, kuri ir pati buvo susirinkime, nepatenkinta maža pašalpa, nors yra išėmusi už visą periodą. Patarta pamiršti advokatus, nes nieko nepadės. J. Balčaitis, p. Simonaitienė pasveiko, o p. Kalėda po operacijos taisosi.

Priimta aplikacija naujo nario A. Dockos. Nors ir atostogų metas, bet organizatoriai nesustoja dirbę. Lauktina, kad įsisiūbuotų naujas organizatorius J. Krivickas. Nereikia varžytis lipti ant kulnų senajam — juk vajus tai ir yra varžytinės. K.

Suvalkiečių išvažiavimas

Rugp. 19 d. ruošiamas Suvalkiečių Draugijos Choro išvažiavimas J. Liepos sode, 82 ir Kean Ave.

Šis choras jau 10 metų su viršum kaip savo dainomis ir vaidinimais linksmina čikagiečius, atlieka įvairioms draugijoms programas parengimuose, tad manau, kad visuomenė jį parems savo atsilankymu. Choro vardu visus kviečiu atsilankyti. Bus gražių dainų, kurias atliks choras, vedamas J. Greig, bus gėrimų, užkandžių ir gera muzika šokiams.

Komisijos vardu V. J.

Išvažiavusiam draugui geriausia dovana — NAUJIENOSE paskelbta įdomi ir šviežia žinia. Užrašyk jam šį dienraštį.

Darbininkai prie baro

Sekmadienį NAUJIENŲ piknike prie baro dirbs šie darbininkai:

K. Deveikis
B. Rakas
J. Baličas
A. Janušis
W. Mankus
T. Sereika
A. Kantrimas
Panelė Prižgintaitė
P. Milasevičius
J. Sakalas
S. Rakas
Genovaitė Sakalauskaitė
Alex Ambrose
Edmundas Trečiokas
Stasys Sakalauskas
Al Grigaitis
Frank Prūsis ir
Antanas Narbutas.

Prašome darbininkus laiku atvykti, kad svečiai būtų skubiai aptarnauti.

Komisija Piknikui Ruošti

GALĖSIM APLANKYTI ABI GEGUŽINES

Chicagos Lietuvių Suvalkiečių Draugijos Choro linksmas piknikas įvyks rugpiūčio 19 d. J. Liepos sode. Prasidės 12 val. Choras padainuos gražių dainų, o geras orkestras linksmins šokėjus. Žinoma, bus ir gardžių valgių bei gėrimų.

"Naujienų" piknikas irgi bus tą pačią dieną Liberty sode, Willow Springs, Ill. Apgailėtina, bet nebuvo galima išvengti. Jeigu tik pasitaikys gražus oras, tai lankysimės vienam ir antram piknike. **Reporteris.**

NAUJIENAS skaito visų srovių ir įsitikinimų darbininkai, biznieriai, profesionalai, dvasininkai ir mokslininkai, nes tiktai šis dienraštis skelbia teisingiausias ir tiksliausias žinias.

Aukoja Vasario 16 Gimnazijai

Lietuviai, dirbantieji Chicagos Wabash Railroad Company, savo privačia iniciatyva suaukojo $75.00 Diepholzo Lietuvių Vasario 16 Gimnazijos išlaikymui. Pinigai pasiųsti betarpiškai gimnazijos direktoriui Dr. Palaičio vardu, per Amalgamated Trust and Savings Bank.

Nors suaukotoji suma nėra efektinga, bet pati aukos esmė yra labai reikšminga, nes tuo parodoma, kad ir dirbtuvėj dirbant lietuviški reikalai yra aktualūs, jie suprantami, ir todėl mielai prisidedama prie bendros kovos dėl mūsų tautinės gyvybės išlaikymo. Visų būtina pareiga remti tremties mokyklą, ypatingai esančias Vokietijoj, kad jaunimas nepamirštų tėvų kalbos ir, išsimoksline lietuviškoj dvasioj, būtų stiprūs ramsčiai kovai dėl laisvės ir naudingi atsikūrusiai Nepriklausomai Lietuvai.

Aukojo: po $3: P. Gurinas, V. Momkus; po $2: J. Tijūnas, J. Vl. Stropai, A. Mendelis, Pr. Briedulis; Br. Miliauskas $1.50; po $1: J. Janušaitis, L. Murelis, St. Miliukas, J. Kaunas, P. Zdanavičius, J. Abraitis, B. Jablonskis, P. Rudis, J. Ignatavičius, A. Jakutis, A. Jasinevičius, Ed. Žemaitaitis, Ed. Mackevičius, K. Povilaitis, Al. Mikaliūnas, Al. Kavalčiūnas, V. Stakys, V. Ramanauskas, P. Babarskis, F. Breinoris, J. Baltramonaitis, K. Karoblis, St. Vanagūnas, Br. Kručas, Al. Augustinaitis, J. Yčas, A. Šližauskas, St. Daunys, J. Žilvys, J. Petrulis, K. Bertulis, S. Krutulis, P. Laužikas, P. Markūza, V. Lapinskas, P. Vacbergas, J. Genčius, P. Mačernis, J. Gibišas, S. Baltušis, A. Rūkas, E. Točilauskas, K. Maurukas, A. Širmulis, St. Zabarauskas, J. Totoris, J. Kivecas, St. Maleckas, M. Plechavičius, J. Dulkys, A. Vertelis, K. Vygandas, J. Pieža. Po: $0.50: St. Tamulaitis, V. Senda, Vl. Samuolis, J. Vanagas, L. Pabrėža, J. Krumplys, S. Kančiukaitis, V. Markevičius, R. Vodopalas, Br. Vaicekauskas, Br. Mituzas, J. Boyle ir Yksas.

Šiuo gražiu ir naudingu pavyzdžiu turėtų pasekti visos įmonės, kuriose bebūtų nors keli lietuviai ir savo tarpe pravesti tremties vargo mokyklai rinkliavą bent kartą per metus. Šiam kilniam tikslui mielai kiekvienas paaukos tą pusdolerį arba dolerį, jei kas darbovietėje patiekų aukų lapą. O šiaip ir geriems norams esant pavieniui dėl mažos aukos beveik neapsimoka ir laikas gaišinti. Organizuotai lengviau tas įvykdyti, yra praktiškiau, ir po maža aukojant, susidaro didesnė, o kartais ir visai graži suma.

Tad nepagailėkime truputį laiko ir smulkaus pinigo, kai mūsų broliai kraują ir gyvybę aukoja!

J. T-nas.

BUDRIKO RADIJO PROGRAMA

Dainuoja Albina Ruther

Kas sekmadienį vis kitokius dainininkus girdime Budriko radijo programoje iš stoties WCFL, 1000 kil., nuo 5:30 val. po pietų, o tas teikia didelį malonumą radijo klausytojams. Šį sekmadienį programoje dalyvauja visų mėgiama vietinė dainininkė Albina Ruther (Kasper) su specialiai parinktomis dainomis. Tad būtinai pasiklausykite.

Šias programas leidžia Juozo Budrikos Prekybos Namai Chicagoje, adresu 3241 S. Halsted St. **L. M.**

TRUMPAI

—Skambės vestuvių varpai. —Mr. ir Mrs. Peter Stephon, 623 E. 74th St., praneša, kad jų duktė Bernice ištekės už Dr. Jurgio Venckūno rugsėjo 1 d. Sutuoktuvių ceremonijos bus Marquette P a r ko bažnyčioje, o priėmimas Del Prado viešbutyje. P-lė Bernice Stephon yra Chicago Savings and Loan Ass'n. sekretorė, o jos būsimasis vyras Dr. Venckūnas vienas iš naujai atvykusių lietuvių. Abu yra populiarūs jaunuoliai. Nėra abejonės, kad vestuvės bus visais atžvilgiais šaunios.

—Mečys ir Hipatija Šabanai, kurie leidžia atostogas važinėdami po Kanadą, siunčia glėbį labų dienų savo draugams bei pažįstamiems. Jie rašo, kad jiedu sužavėti K a n a d a , ypač Quebec, kuris yra tikrai europietiškas miestas.

—Barbora Darlys duos progos išgirsti ir pasigerėti lietuvaitės pasirodymu operoj "Halgos Operoje spalio 7 d. Svargos Operoje spalio d. Svarbiausiąją rolę šiame spektaklyje vaidins buvusi chicagietė Barbora Darlys. Tie, kurie turėjo progos matyti ją šioje rolėje rytuose, sako, kad ji itin gražiai ją vaiidna ir puikiai dainuoja. Tad lauksime "Halkos" Chicagoje.

—Dr. Jonas Valaitis išlaikė kvotimus ir gavo leidimą verstis gydytojo praktika Illinojaus valstybėje.

—Teresa Adomaitienė, 3144 S. Lowe Ave., susižeidė koją, namie paslydusi prie maudynės. Ji yra Chicagos Suvalkiečių Draugijos ir Dariaus ir Girėno legiono moterų skyriaus narė. Draugai prašomi ligonę aplankyti. (M. E.)

— O. Vainauskienė išvyko atostogų pas p. Zabukus į Beverly Shores, Ind. Ji yra Suvalkiečių Draugijos choro sekretorė. (M. E.)

—Almos-Marijos Nutautaitės ir Voldemaro Adamkevičiaus š. m. rugsėjo 1 d. Rockforde, Ill., bus vestuvės. Alma Nutautaitė yra buv. Erlangeno (Vokietijoje) studentė, o V. Adamkevičius irgi buvęs studentas. (As.)

—Kario Nr. 9. pasirodė Chicagoje. Išorinė išvaizda pakeista: iš didelio formato sumažintas į paprastų žurnalų formatą. Šiame numery pasirodė naujų bendradarbių (Nelė Mazalaitė, Vyt. Arūnas, K. Donis ir kt.). Gaunamas pas platintojus. (As.).

—Simas Urbonas, "Kario" redaktorius, atvyko į Chicagą ir apsistojo pas savo buvusį bendradarbį tremtyje "Tėvyškės Garso" redaktorių Joną Palukaitį, 4319 Greenwood Ave. (tel. KEnwood 8-3464j. Žada aplankyti "Naujienų" gegužinę.

—"Širdies rūmų", Algirdo Margerio naujo romano, pastaruoju laiku vis daugiau reikalaujama per "Naujienų" administraciją. Kai kurie ir iš toliau atvykę čia ateina specialiai tos knygos nusipirkti. Knyga gražiai ir įdomiai parašyta. (As)

—A. Saulaitis ir Dr. P. Vileišis atvyksta į Chicagą, kur jie šiandien turės posėdį su vietiniais Amerikos Lietuvių Bendruomenės organizacinės komisijos (LOK) atstovais. Saulaitis ir Vileišis atstovauja rytinėms valstybėms.

—Liet. Studentų Sąjungos metinis suvažiavimas i v y k s rugp. 18-19 d. d. Tremtinių Namuose. Šiandien 8 v. v. bus literatūros ir muzikos vakaras.

—Petras Augustinavičius atvyko iš Kanados į Chicagą aplankyti savo brolio dail. P. Augiaus ir kitų savo giminių. Aplankys ir savo dėdę, kuris gyvena Benton Harbor, Mich.

CHICAGOS BALF apskritis atidarė savo ofisą 2807 West 55th St., Chicago 32, Ill. Telefonas: WAlbrook 5-5936. Visus raštus adresuojamus Chicagos BALF Apskrities adresu. **Chicagos BALF Aps. V-ba.** Valdybai prašome siųsti viršminėtu

Iš Garfield Parko apylinkės

Rugpiūčio 12 d. Napoleon Hall, 5th Ave. ir Pulaski, įvyko Garfield Parko Lietuvių Vyrų ir Moterų Pašalpos Klubo paprastas mėnesinis susirinkimas, kuris, kaip vasarą, nebuvo gausus. Valdyba pranešė, kad serga du klubo nariai. Tuo tarpu klubas ilsisi. Be abejo, po vasaros atostogų pradės judėti.

Žinoma, kad visi klubiečiai bus didžiuliame "Naujienų" rudeniniame piknike ateinantį sekmadienį Liberty Grove, Willow Springs, Ill. ....**J. J. P.**

SUSIRINKIMŲ IR PARENGIMŲ

PRANEŠIMAI

RACINE, WISCONSIN

SLA 100 kuopa ruošia metinį pikniką Forest Park vakarų pusėj prie kelio Trunk M.

Maloniai kviečiami lietuviai atvažiuoti sekmadienį, rugpiūčio 19 d., 1 val. po pietų į Forest Parką.

—M. Kasparaitis.

Kupiškėnų Kultūros Draugijos mėnesinis susirinkimas bus šeštadienį, rugpiūčio 18 d., 8 val. vakare, Tremtinių Namuose, 2244 W. 23rd Place. Prašome narių susirinkti gausiai, nes yra daug svarbių draugijos reikalų aptarti. **—P. Balchunas,** rašt.

SKAUČIŲ SUEIGA

Skautininkių sueiga-arbatėlė įvyks šį šeštadienį, rugp. 18 d., 8 val. vak. restorane "Palanga", 6912½ South Western Ave. Visos skautininkės prašomos susirinkti.

—Seserijos vadija.

Humboldt Park Lietuvių Politikos Klubas rengia išvažiavimą rugpiūčio 19 d., 1951 m. į Jefferson miškus prie Central Ave. ir Indian Rd., netoli vandens pompos, pietų pusėje upės. Kviečia visuomenę atsilankyti, o klubiečiai patarnaus publikai kuo geriausia. **—Komitetas.**

FUTBOLO RUNGTYNĖS

Sportu besidominčiai visuomenei ir sportininkams pranešama, kad šių metų rugp. 19 d. (sekmadienį) 14 val. 30 m. p.p. Marquette Parko futbolo aikštėje, 69th ir California gat. kampas, įvyks įdomios draugiškos futbolo rungtynės tarp mūsų "Perkūno" ir amerikiečių "Slowaks" komandų.

Futbolininkai renkasi 13:30 val. p. Pučio svetainėje. **—Futbolo vad.**

Amerikos Lietuvių Piliečių Pašalpos Klubas laikys savo mėnesinį susirinkimą sekmadienį, rugp. (Aug.) 19 d., 1 val. po pietų, Hollywood svet., 2417 W. 43rd St.

—P. J. Petraitis, rašt.

LIUDĖSIO VALANDOJ
Šaukite
MAŽEIKA & EVANS
LAIDOTUVIŲ DIREKTORIAI
6845 So. Western Ave. Air Conditioned Chapel and
REpublic 7-8600-8601 Parking Facilities.
Tiems, kurie gyvena kitose miesto dalyse rausime koplyčią arčiau jusų namų

A. PETKUS
LAIDOTUVIŲ DIREKTORIUS
6812 So. Western Avenue
TELEFONAS GROVEHILL 6-0142
1410 South 50th Avenue
TELEFONAS TOWNHALL 3-2109 CICERO, ILLINOIS
KOPLYČIOS VISOSE MIESTO DALYSE

John F. Eudeikis
LAIDOTUVIŲ DIREKTORIUS
SENIAUSIA IR DIDŽIAUSIA LAIDOJIMO ĮSTAIGA
AMBULANCE DIENĄ IR NAKTĮ
4605-07 SO. HERMITAGE AVE.
Tel. YArds 7-1741 ir BIshop 7-9481
★
4330-34 SO. CALIFORNIA AVE.
Telefonas BIshop 7-9719
MODERNIŠKOS AIR-CONDITIONED KOPLYČIOS
Mūsų radio programai šeštadieniais 9:15 ryto iš WGES 1390 kil.

NARIAI Chicagos Lietuvių Direktorių Asociacijos
AMBULANCE PATARNAVIMAS DIENĄ IR NAKTĮ ★ TURIME KOPLYČIAS VISOSE MIESTO DALYSE

LACHAWICZ IR SUNUS
TEL. VIRGINIA 7-6672 and 6673
2314 W. 23rd PLACE 10756 S. MICHIGAN AVE.

L. BUKAUSKAS
10821 S. MICHIGAN AVE. Phone PUllman 5-9661

ANTANAS M. PHILLIPS
3307 LITUANICA AVE. Phone YArds 7-3401

PETRAS P. GURSKIS
659 WEST 18th STREET Phone SEeley 3-5711

ALFRED VASAITIS
1446 S. 50th AVE., CICERO, ILL. Tel. OLympic 2-1003

J. LIULEVIČIUS
4348 S. CALIFORNIA AVE. Phone LAfayette 3-3572

GEORGE F. RUDMIN
3319 S. LITUANICA AVE. Tel. YArds 7-1138-1139

P. J. RIDIKAS
3354 S. HALSTED STREET Phone YArds 7-1911

LEONARDAS A. EZERSKIS
1646 W. 46th STREET Phone YArds 7-0781

URBA Gėlės Mylintiems, Vestuvėms, Bankietams, Laidotuvėms, Papuošimams
GĖLININKAS
4180 Archer Avenue
Phone: LA 3-5800 arba 3.5870

LOVEIKIS Siunčiam Gėles Telegramu į Visas Pasaulio Dalis
KVIETKININKAS
Gėlės Vestuvėms, Bankietams ir Pagrabams.
3316 SO. HALSTED ST.
Tel. YArds 7-7308

GĖLININKAS
(PUTRAMENTAS)
Linksmumo ar liūdesio valandoje Gražiausios Gėlės ir Vainikai. Reikale pašaukite: atvyksim į jūsų namus su vainikų paveikslais išsirinkt.
ROY R. PETRO (Putramentas)
5519 So. Harlem Avenue
POrtsmouth 7-9020.

GUŽAUSKŲ
BEVERLY HILLS GĖLINYČIA
Gražiausios gėlės dėl vestuvių, bankietų, laidotuvėms ir dėl kitų visokių papuošimų.
6901 SO. WENTWORTH AVE.
Telef.: ST 3-2454 ir HU 3-2224

BIGANE & SONS
ANGLYS
IR
ALYVA
3596 Archer Avenue
LAfayette 3-0600

"Naujienų" Gegužinė

LIBERTY GROVE PARKE
Willow Springs, Ill.
rugpiūčio 19 d.

BUS GERA MUZIKA ŠOKIAMS

BARBORA KURILLA
gyvenusi Rhinelander, Wis.

Mirė 1951 m. rugp. 16 dieną, 11:45 val. ryto sulaukusi 68 metų amž. Gimusi Lietuvoje. Amerikoje išgyveno 55 m.

Paliko nuliūdę: vyras Silvestras Kurilla; sūnus Vincas su žmona ir vaikais; sūnus Antanas su žmona ir vaikais; duktė Antoinette Kruchas ir vyras Juozas; duktė Lillian Posearik ir vyras Frank; sūnus Edwardas, žmona ir vaikas; sūnus George su žmona ir vaikais; sūnus Julius ir žmona; duktė Gertrudą Papiernik ir josios vyras; sesuo Amelija Žukienė, ir kiti giminės, draugai bei pažįstami.

Šeštadienį, 1 val. po pietų kūnas bus pašarvotas Hildebrand Funeral Home, Rhinelander, Wisconsin.

Pirmadienį, rugp. 20 dieną, 9:15 val. ryto bus lydima iš koplyčios į St. Mary's parapijos bažnyčią, o po gedulingų pamaldų bus laidojama Saint Mary's kapinėse.

Visi a. a. Barboros Kurillienės giminės, draugai ir pažįstami nuoširdžiai kviečiami dalyvauti laidotuvėse ir suteikti jai paskutinį patarnavimą ir atsisveikinimą.

Nuliūdę lieka: Vyras, Sūnūs, Dukterys, Anūkai ir Giminės.

Laidotuvių direkt. Hildebrand Funeral Home.

Padėka

KAZIMIERA ANDREŠIUNAS (Anderson)

(PAGAL TĖVUS KODYTĖ)

Mirė rugp. 9 dieną, 1951 ir palaidota tapo rugp. 14, 1951, o dabar ilsisi Šv. Kazimiero kapinėse, amžinai nutilusi ir negalėdama atsidėkoti tiems, kurie suteikė jai paskutinį patarnavimą ir palydėjo ją į tą neišvengiamą amžinybės vietą.

Mes atmindami ir apgailėdami jos prasišalinimą iš mūsų tarpo, reiškiame giliausią padėką dalyvavusiems laidotuvėse žmonėms ir šventų Mišių ir gėlių aukotojams. Dėkojame mūsų dvasiškam tėvui, kun. Frank ir jo asistentams iš St. Joseph's parapijos bažnyčios, kurie atlaikė įspūdingas pamaldas už jos sielą; dėkojame graboriui P. J. Ridikui, kuris savu geru ir mandagiu patarnavimu garbingai nuolydėjo ją į amžinastį, o mums palengvino perkęsti nuliūdimą ir rūpesčius; dėkojame vargoninkams Daukšai ir Sodeikai ir jų asistentam, Šv. Kryžiaus parapijos bažnyčios seselėms už papuoštą altorių, grabnešiams ir pagalios dėkojame visiems dalyvavusiems laidotuvėse žmonėms; o tau mūsų mylima mamytė ir sesutė sakome: ilsėkis šaltoj žemėje.

Nuliūdę lieka: Duktė, Brolis, Sesers Sūnus, Pusbroliai, Pusseserės, Teta ir Giminės.

Padėka

ANTANAS J. BAKSZAITIS

Mirė rugp. 6 dieną, 1951 ir palaidotas tapo rugp. 11, 1951, o dabar ilsisi Šv. Kazimiero kapinėse, amžinai nutilęs ir negalėdamas atsidėkoti tiems, kurie suteikė jam paskutinį patarnavimą ir palydėjo jį į tą neišvengiamą amžinybės vietą.

Mes atmindami ir apgailėdami jo prasišalinimą iš mūsų tarpo, reiškiame giliausią padėką dalyvavusiems laidotuvėse žmonėms ir šventų Mišių ir gėlių aukotojams. Dėkojame mūsų dvasiškiem tėvam, kun. kleb. Linkui, kun. Paškauskui ir jų asistentams, kurie atlaikė įspūdingas pamaldas už jo sielą; kun. kleb. Linkui už pritaikytą pamokslą, kun Bendziūnui už padėkos žodžius, pasakytus kapinėse; dėkojame graboriui J. F. Eudeikiui, kuris savu geru ir mandagiu patarnavimu garbingai nulydėjo jį į amžinastį, o mums palengvino perkęsti nuliūdimą ir rūpesčius; dėkojame vargoninkams Daukšai ir Sodeikai ir jų asistentam, Šv. Kryžiaus parapijos bažnyčios seselėms už papuoštą altorių, grabnešiams ir pagalios dėkojame visiems dalyvavusiems laidotuvėse žmonėms; o tau mūsų mylimas broli sakome: ilsėkis šaltoj žemėje.

Nuliūdę lieka:

BROLIAI, BROLIENĖS IR GIMINĖS.

Pirkite iš Lietuviškos Paminklų Dirbtuvės

Dabar yra tinkamas laikas užsisakyti gražų paminklą arba koplycią (Mausoleum) ant savo mylimo asmens kapo tiesiai iš mūsų paminklų dirbtuvės.

BITTIN IR KAMENSKY ekspertų darbas yra paremtas 45 metų patyrimu. Mūsų paminklų dirbtuvė yra atdara visuomet.

PAMINKLUS PRISTATOME Į VISAS KAPINES ARTI AR TOLI.

Bittin and Kamensky Monument Works
3938 W. 111th Street — Tel.: BEverly 8-0005

ŽINIOS APIE "NAUJIENŲ" PIKNIKĄ

Rytoj, sekmadienį, rugp. 19 dieną, NAUJIENŲ piknikas bus Willow Springs, Ill., Liberty Grove Parke. Piknikas prasidės 11 valandą ryto, o pasibaigs vėlų vakarą.

Pikniką galima pasiekti automobiliais ir autobusais. Skaitykite kitoje šio laikraščio vietoje žemėlapį ir kelius, vedančius į pikniką. Automobilių neturintieji neprivalo baimintis, jiems nereiks eiti iš stotelės į pikniko vietą. Nuo 2:00 p. m. iki 7:00 p. m. visą laiką vaikščios busas tarp Willow Springs ir Liberty Grove Parko.

Piknike gros muziko M. Šturono vadovaujamas orkestras. Svečiai galės pašokti moderniškų ir senų lietuviškų šokių.

Piknike bus didelis baras, kuriame svečiai galės rasti šalto alaus, vyno ir degtinės.

Piknike bus lietuviškų dešrų su kopūstais, įvairiausių sendvičių, ir kitokių užkandžių, paruoštų patyrusių šeimininkių.

Keliautojas Dan Kuraitis piknike per garsiakalbį pasidalys su svečiais savo įspūdžiais apie kelionę į įvairias Europos valstybes.

Piknikan kviečiami visi geros valios lietuviai ir jų draugai. Jie turės progos ne tiktai susitikti kitose vietose gyvenančius savo bičiulius, bet ir smagiai laiką praleisti. Visus kviečia

NAUJIENOS

Aukos Vasario 16-sios gimnazijai ir vargo mokykloms Vakarų Vokietijoje

1951 M. BALANDŽIO MĖN.

Iš JAV: pinigais iš BALFo gauta $1,249, SLA — $100, Vl. Puko, Rockford, Ill. — $60.85, P. Viščinio, Brockton, Mass. — $57, "Žiburėlio" D-jos, Detroite — $25, P. Sutkaus, Chicago, Ill. — $25, P.M.T., Whitehouse Station — $10, Pp. Skirmantų, Sacramento, Cal. — $5, P. Prekerienės, Brooklyne — $5, J. Vaichio, New York, N. Y. — $21, vieno asmens — $1. Siuntiniais: Miss A. Rugytė, Wilmette, Ill. sk. — 4, Mr. A. Dabšys, Hollywood — 2; Miss A. Motiejūnaitė, Chicago, Ill. — 1; Mr. P. Šlekys, Newark, Ohio — 1; Mr. K. Pliuškonis, Phila. — 2; Miss V. Uselis, Chicago, Ill. — 2.

Iš Anglijos: pinigais per D.B.L.S-gos C. V-bą — £ 12. 5. 7. Siuntiniais: Mr. V. Naulionis, London — sk 1; Mrs. Smith, Glasgow — 1; Mrs. Shneider, Glasgow — 2.

Iš Australijos: pinigais per "Australijos Lietuvio" Redakciją — £ 10.

Iš Kanados: pinigais per Maž. Liet. Bič. Dr-ją — $46.40.

1951 M. GEGUŽĖS MĖN.

Iš JAV: pinigais: Liet. Tremt. Dr-ja, New York — $200; (per BALFą) BALFo 32 skyrius, New Haven, Conn. — $80; Liet. Tremt. Dr-ja, Newark, N. J. — $55; ŠLA 4 apskr., East Haven, Conn. — $45; Mrs. A. Kubiliūnas, Paterson, N. J. — $32; Miss. O. Norkūnas, East Haven, Conn. — $10; Mr Pr. Čepėnas, Chicago, Ill. — $3. Be tarpiškai: J. Rudvalis, Detroit, Mich. — $170; Liet. Tremt. Dr-ja, Cleveland, Ohio — $150; Worcester Liet. Tr. Dr-ja per p. Pauliukonį — $70; P. Viščinis, Brockton, Mass. — $57; Vl. Pukas, Rockford — $60.85; K. Misiūnas, Baltimore — $54; A. Kudukis, Cicero, Ill. — $50; J. Zauka, Chicago, Ill. (per J. Čėsną) — $20; Kun. Anat. Stanevičius, Chicago, Ill. (per J. Čėsną) — $20; Liudytė Čėsnaitė, Chicago, Ill. (per J. Čėsną) — $12; S. ir A. Skirmantai, Sacramento, Cal. — $5; M. Šnapštys, Detroit, Mich. — $4; siuntiniais: ALT Ansonia, Conn. sk-s (per A. Kasperavičių) — sk. 6.

Iš Šveicarijos: Dr. Augevičius —Dm. 19.

Iš Kanados: Maž. Liet. Bič. Dr-ja (per Dr. Gerutį) — $139.91.

Iš D. Britanijos: Didž. Britanijos Liet. Sąjunga — £ 55. 4. 3.

Iš Australijos: Per "Australijos Lietuvio" red. J. Glušauską — £ 20.

1951 M. BIRŽ. 1 D. — LIEPOS 15 D.

Iš JAV: pinigais: A. Stankevičius, Melrose Park, Ill. — $29; (per BALFą) J. Žadeikis, Washington — $15; K. Balčiūnas, Chicago, Ill. — $10; F. Palubinskas, Chicago, Ill. — $8; V. Valteris, Waterbury, Conn. — $5; A. J. Liudas Dovydėnas, Scranton, Pa.— $3; A. Kalvaitis, Augusta, Maine — $1. Betarp.: A. Kudukis, Cicero, Ill.—$50; J. Gailevičius, Baltimore — $2; S. Velbasis ir baleto stud. mokinės (per J. Čėsną) — $45; P. Bagdonas ir J. Lukošiūnienė surinko (per J. Čėsną) — $30; Worcesterio lietuviai (per P. Pauliukonį) — $70; Mrs. A. M. Januškevičius, gr. liet. Dorchester — $20; Mrs. Ang. Bendoraitis, Chicago, Ill. — $10; M. Šnapštys, Detroit, Mich. — $7; Pp. Skirmantai, Sacramento, Cal. — $5; V. Makiejus, E. Chicago. Ind. — $3. Siuntiniais: Vincė Daugirdas, Worcester, Mass. — sk. 2; N. Rauchienė, Hartford, Conn. — 1; P. Šlekys, Newark, Ohio — 1.

Iš Kanados: Iš Kanados lietuvių H. Lymantas (per Dr. J. Gerutį) — $100; Vl. Juškevičius (per BALFą) — $5.

Iš Didž. Britanijos: pinigais: P. Vaštokas — šil. 10/—; siuntiniais: The Mary Erskine School — sk. 4; V. Paulionis, London — 1.

Iš Australijos: Per "Austr. Lietuvio" red. J. Glušauską — £ 8.

Iš Brazilijos: Per Dr. E. Draugelį — Cruz. 245.

Iš Šveicarijos: Per Dr. J. Gerutį — Šv. Fr. 17; Dr. Augevičius — DM 19; J. Giedrys — DM 59.60.

Iš Švedijos: Baltiska Human. Forbundet Stockholme, per O. Urboną atsiuntė 150 kg. cukraus ir 40 dėžučių kondensuoto pieno.

Vokietijos lietuvių vargo mokykloms išlaikyti gautųjų lėšų apyskaita

Pajamos (nuo 1.4.1951 ligi 15.7.1951)

1. Saldo 1.4.1951 — DM 906.90.

2. Iš JAV gauta $2,999.60, maistu — 102 sv. DM 200 vertės; drabužiais — 240 sv. DM 482 vertės; — viso $15,-133.63. (Per BALFą) maistu 460 sv. vertės 960 DM.

3. Iš Vokietijos gauta grynais pinigais DM 693.67, maistu — 878 sv. DM 375.20 vertės, drabužiais — 450 sv. DM 341.80 vertės, mokslo reikmenimis DM 803.05 vertės, viso — 2,213.72 DM.

4. Iš Kanados 1,210.59 DM. grynais.

5. Iš Didž. Britanijos grynais pinigais gauta £ 67.9.10, maistu 38 sv. vertės 75.70 DM, drabužiais 10 sv. vertės 20 DM, moksl. reikmenių už 20 DM, viso vertės 937.06 DM.

6. Iš Australijos £ 36 lygu 416.06 DM.

7. Iš Švedijos maistu 336 sv. vertės 196 DM.

8. Iš Brazilijos Cr.245 vertės 35.19 DM.

9. Iš Švecarijos gauta Šv. fr. 17 vertės 93.70 DM.

Taigi iš viso maistu gauta 1,814 sv. vertės 1,806.90 DM, drabužiais 700 sv. vertės 843.80 DM. moksl. daiktų už 823.05 DM vertės. Bendra suma sudaro DM 21,142.85.

Išlaidos:

A. Vasario 16-sios gimnazijai Diepholze:

	DM
a) Mokytojų algoms	2,700.00
b) Raštininkui	300.00
c) Mokinių išlaikymui bendrabutyje, patalpų nuomai, kurui, šviesai, bendr. priežiūros personal. atlyginimui, mokinių kelionėms į namus	9,907.53
d) Gautieji drabužiai mokiniams	843.80
e) Gautosios knygos, raš. medž., baldai ir kita	823.05
Viso	14,574.38
B. Kitoms mokykloms:	
a) Atlyginimai mokytojams	1,900.00
b) Mokyklų ūkio reikalams	194.55
Viso	712.43
C. Propagandai, susirašinėjimui ir rėmėjų telkimo reikalams	712.43
Viso A, B ir C	17.361.36
Saldo 16.7.1951	3,781.49

Su padėka gerb. rinkėjams bei aukotojams ir su džiaugsmu, galėdami plėsti ir palaikyti vienintelę laisvame pasaulyje lietuvišką gimnaziją ir vargo mokyklas, remiant viso pasaulio lietuviams —

(pasirašė) **Pr. Karalius,**
Švietimo Inspektorius.

(pasirašė) **Pr. Zundė,**
PLB Vokietijos Krašto Valdybos Pirmininkas.

IŠ ATOSTOGŲ ĮSPŪDŽIŲ

Pašnekesiai ir ginčai

Atostogos yra poilsio metas, atsipalaidavimas nuo nuolatinio kasdieninio darbo. Proto darbininkai nori atsitraukti nuo įtempto mastymo, o rankų — nuo fizinio darbo. Tačiau ir vieni, ir antri per atostogas nevengia pakalbėti, o kartais ir nemaža.

Kalbų netrūkdavo ypač prie stalo bevalgant ir po valgio, kur būreliui vasarotojų susėdus sodely. Tie pašnekesiai šiaip nereikšmingi, bet kartais iš jų išsivystydavo ir kuri kiek rimtesnė tema. Į ją, kaip paprastai, įsitraukdavo ne tik ginčų mėgėjai, kuriems pasisvaidymai žodžiais yra lyg koks spektaklis į šiokį dramatizmą linkusiems asmenims pasireikšti. Į šias diskusijas įsitraukdavo ir kiti klausytojai, kai ginčai pasiekdavo didesnę dramatinę įtampą. Man buvo įdomios, kad ir ne taip dažnai iškylančios, dvi temos: Lietuva ir bolševizmas.

Apie Lietuvą įvairiomis progomis užsimindavo vienas kitas senosios kartos atstovų, kurie į Ameriką atvyko prieš 30—40 ar daugiau metų, taip sakant, tie žmonės, kurių tėvai dar baudžiavą ėjo. Jų žinios, patyrimas ir gal sentimentai savo tėvų kraštui, suprantama, skiriasi nuo tų, kurie į Ameriką atvažiavo dabar. Pirmieji kitokią Lietuvą matė, su kitokiu gyvenimu buvo suaugę, pagaliau dažnaiusiai dėl kitokių, ypač ekonominių, priežasčių leidosi į užjūrį. Jų Lietuva — caro spaudžiama, ne taip seniai baudžiavos jungą numetusi, o šių — nepriklausoma Lietuva daug šviesesnė, per palyginti trumpą laiką didelę padariusi pažangą, nors ir tam tikrų trūkumų ir klaidų neišvengusi. Todėl, kalbant apie Lietuvą, anos ir šios ateivių kartos patyrimas, žinios, pažiūra ir nuomonės nevienoj vietoj nesutampa. Tai, žinoma, nereiškia, kad vienų ar kitų esama iš esmės blogų lietuvių. Bet tai reiškia, kad skirtingas laikotarpis bei kitos aplinkos gyvenimas ir skirtingas žmonių pažiūras bei nusiteikimus sudarė. Diskusijose ar net ir pačiuose santykiuose tarp tų dviejų išeivių grupių susidaro tam tikrų aštrumų, kurių, žinoma, galima būtų jei ne visai išvengti, tai bent labai sumažinti, jei abeji mokėtų šalčiau, bešališkiau į dalykus pažvelgti, įsigilinti į kitų gyvenimą, aplinkybes ir patirtį. Tuo tarpu dabar neretai galima pastebėti, kad tokiais atvejais nekartą iš abiejų pusių norima ne tiek dalyką bešališkai išsiaiškinti, kiek save iškelti: štai mes ką galim, ką turim, o jūs? Iš senųjų pusės dažnai tenka pastebėti darant pagrindinę klaidą Lietuvą ir jos gyvenimą matuojant pereitojo amžiaus galo ir šio amžiaus pačios pradžios matu. Kartais už vieną trūkumą pasmerkiama viskas. Dar blogiau, kai, norint, kad didesnis skirtumas išeitų Lietuvos nenaudai, ano meto Lietuvos gyvenimas lyginamas su šių dienų amerikoniškuoju, ir tai, žinoma, ne švietimo, kultūros, bet technikos atžvilgiu. Girdi, ar yra Lietuvoj piaunamųjų mašinų, ar yra gontais ar dokalkėmis dengtų namų kaime; o gal Kauno priemiesčiai neturėjo elektros šviesos ir t.t. O naujieji vėl kartais be atodairos giriasi, pabrėžia savo mokslą, žinias: girdi, jūs beraščiai, be dvasinės kultūros, ne tik apie Lietuvą, bet ir pačią Ameriką jūsų žinios varganai primityvios ir t.t., kai tuo tarpu reikėtų žiūrėti, kad mokslas (kartais tik tariamas) nepralenktų išminties ir leistų be apriorinių, iš anksto nustatytų įsitikinimų pažvelgti į naują gyvenimą ir nuoširdžiai, demokratiškai sugebėti santykiauti su žmonėmis, mūsų senesniais broliais ir sesėmis, kuriems, be to, nevienas yra ir skolingas. Dar viena didelė čia yda: mėgimas per daug apibendrinti. Jei vieną antrą dypuką pamatė netikusiai elgiantis, na, tai, vadinasi, visi jūs tokie; jei vėl pastebė jo senesnįjį ateivį keikiant Lietuvą susirietus ir viską joje dergiant savo čiagimių vaikų akivaizdoje — tai jau ir visa mūsų senoji išeivija tokia. Tai primityvūs, baisiai neteisingi, ir pagaliau lietuviškajai bendruomenei labai pavojingi apibendrinimai. Taip pat reikia skirti nuoširdžią, bešališką kritiką nuo siaurakaktiškumo ir demagogijos.

Tokios mintys man atėjo galvon tiek anų pokalbių, tiek ir apskritai ginčų šia tema pasiklausius.

Kartais būdavo kliudoma ir bolševizmo tema, nes tai dabar, ypač po Korėjos, ir Amerikoje ji jau darosi šiokia tokia aktualija, nors, note to pasakos, plačiosios amerikiečių visuomenės dėmesio centre ir tebeviešpatauja komikai, beisbolo žaidimai šalia kasdieninės divorsų ir kriminalinės kronikos. Taigi vienas profesionalas autoritetingai paaiškino:

— Bolševizmas mums jokio pavojaus nesudaro. Rusija atsilikęs kraštas, jis negalės Amerikos pralenkti pramonėje ir technikoje, ir tuo būdu Amerikos nenuveiks.

Žodis po žodžio, ypač kai kuriems naujai atvykusiems įsikišus, ginčas įkaito, ir tam aiškintojui beveik visi taip atkirto:

— Jūsų teorija tai panaši į "Chicago Tribune" išmintį, kuri šiuo laiku visiškai priimtina bolševikams. Vadinasi, jūs, amerikiečiai, sėdėkite rankas sudėję, didžiuokitės savo pramonės pranašumu, o bolševizmas — pats ims ir supliukš. Kažin ar taip besėdint nepasidarys karšta ir pačioj Amerikoj; Korėja parodė, kad jau bent kiek yra šilta. Belaukdami bolševizmo supliuškimo, atidavė vakariečiai bent trečdalį žmonijos į bolševizmo rankas, ir šiandien bolševikai jau išdrįso kibti ir Dėdei Samui už mažiuko piršto. O kas taip besėdint bus toliau? Ne, tik ryžtingas ir planingas vakariečių pasipriešinimas gali sulaikyti tiek Europą, tiek apskritai Vakarų pasaulį nuo žlugimo. Žinoma, dabar karo atveju jau reikės keleriopai daugiau sumokėti pinigais, žmonių aukomis ir turtu, negu tai būtų tekę padaryti prieš bolševikams išplėtus savo imperiją išžudžius daugybę užimtų kraštų žmonių, eventualių Vakarų sąjungininkų konflikto atveju, ir pasigaminant bolševikinę bombą.

Po šių gana griežtų tos grupės išvadų anas su savo "teorija" nedrąsiai pasitraukė iš "mūšio lauko".

Ano raudonojo potvynio grėsme daugelis visai nesirūpintų, jei tai jų pačių nepaliestų. Vienas pokalbio dalyvis tiesiai sako:

— Bėda, kad ir mano vaiką į kariuomenę pašaukė. Taip tai būtų viskas gerai.

— Bet juk savo kraštą reikia ginti, — prikiša kiti.

— Kas man kiti rūpi, kad tik man gerai, — atšovė jis.

— Bet jei kraštas nukentės, ir tavo gerovei gali būti po viskam.

— Gal, — pagaliau jis suabejojo.

P.

(Bus daugiau)

POLITIKOS KLUBO IŠVAŽIAVIMAS

Humboldt Parko Lietuvių Politikos Klubo išvažiavimas bus rugp. 19 d. Jefferson miškuose, Central Ave. ir Indian Road, pakalnėj už vandens pompos. Prašomi visi atsilankyti: J. Benikaitis ir A. Lungevičius sako, jog vaišių netrūks, o meninę programą atlikti pakviestas K. Kairys.

O. S.

SOTUS ALKANAM PADĖK!
AID OVERSEAS, Inc. 2244 W. 23rd Place
CHICAGO 8, ILL. TELEFONAS VIRGINIA 7-8711

AID OVERSEAS, INC., siunčia maisto siuntinius į Vokietiją ir kitus Europos kraštus, išskiriant SSSR. Pristatymas trunka apie 18 dienų. Maisto siuntiniai pakuojami Europos sandėliuose, o užsakymai iš Chicagos siunčiami AIR MAIL. Kely dingę siuntiniai keičiami kitais, nes pilnas draudimas. Reikalaukite pilno sąrašo.

SIUNTINYS Nr. 3—$6.20
4 sv. rūkytų lašinių
2 sv. kiaulinių taukų
3 sv. margarino
1 sv. kiaulienos mėsos

SIUNTINYS Nr. 5—$5.40
2 sv. rūkytų lašinių
2 sv. marmelado
1 sv. pupelių kavos
1 sv. cocoa
2 sv. cukraus
1 sv. margarino

SIUNTINYS Nr. 10—$6.50
2 sv. rūkytų lašinių
2 sv. kiaulinių taukų
2 sv. margarino
1 sv. pupelių kavos
1 sv. cocoa
1 sv. šokolado

SIUNTINYS Nr. 12—$6.40
2 sv. rūkytų lašinių
2 sv. kiaulinių taukų
1 sv. pupelių kavos
1 sv. cocoa
1 sv. šokolado
2 sv. cukraus

SIUNTINYS Nr. 19—$9.95
4 sv. rūkytų lašinių
2 sv. kiaulinių taukų
2 sv. margarino
2 sv. marmelado
1 sv. pupelių kavos
2 sv. cocoa
1 sv. šokolado
4½ sv. cukraus
2 gabalai tualet. muilo

SIUNTINYS Nr. 25
E) 9 sv. gryn. kiaul. taukų $5.25
C) 15 sv. gryn. kiaul. taukų 8.00

SIUNTINYS Nr. 94
B) 8 sv. bičių medaus 5.00
E) 20 svarų cukraus 4.70
I) 5 svarai margarino 3.70

TAUPINTOJŲ SKAIČIUS DIDĖJA

Atsilankiusieji džiaugiasi gražiai įrengta mūsų raštine ir skubiu patarnavimu.

Taupytojams mokame gerus dividendus.

Prieinamomis sąlygomis skoliname pinigus už namus.

Parduodame ir keičiame Jungtinių Amerikos Valstybių Taupymo Bonus.

Visų santaupos yra apdraustos iki $10,000.00

UNIVERSAL SAVINGS
& LOAN ASSOCIATION
1800 So. Halsted St. Chicago 8, Illinois
Telefonas: HAymarket 1-2028.

Valandos: Pirmadieniais, antradieniais ir penktadieniais nuo 9 ryto iki 4 valandai vakaro. Ketvirtadieniais nuo 9 ryto ik 8 val. vakaro. Trečiadieniais ir šeštadieniais nuo 9 val. ryto iki 12 vidudienio.

Taupyk saugiai ir užtikrinsi savo ateitį . . .
Standard yra stipriausia taupymo įstaiga visoj Amerikoj

TURTAS $28,000,000.00
ATSARGOS FONDAS $2,800,000.00

Federal Savings & Loan Insurance Corporation bei Federal Home Loan Bank System narys

STANDARD FEDERAL SAVINGS
AND LOAN ASSOCIATION OF CHICAGO
4192 Archer Avenue, kampas Sacramento Avenue
TELEFONAS: VIRGINIA 7-1141
JUSTIN MACKIEWICH, prezidentas

Įstaigos valandos: Kasdien nuo 9-tos ryto iki 4 po pietų
Ketvirtadieniais nuo 9-tos ryto iki 8 vakaro
Trečiadieniais visai neatidaroma

Tel. Virginia 7-6583
DR. S. BIEŽIS
GYDYTOJAS IR CHIRURGAS
2201 West 22nd Street
Valandos nuo 1—3 ir 7—8
Serėdomis ir nedėliomis uždaryta.
Subatomis nuo 1—3.
Rez. 3241 W. 66th Place
Phone REpublic 7-7868

DR. Z. DANILEVIČIUS
GYDYTOJAS IR CHIRURGAS
atidarė ofisą
10748 So. Michigan Avenue
Tel. WAterfall 8-3060
Priima nuo 1-4 ir nuo 7-9 v. vak., išskiriant šeštadienį ir sekm. Šeštad. pagal susitarimą.
Rezidencija: 10838 So. Wabash Ave.
Tel. COmmodore 4-1187.

Ofiso Tel. VIrginia 7-0036
Rezidencijos BEverly 8-8244
DR. T. DUNDULIS
GYDYTOJAS IR CHIRURGAS
4157 Archer Avenue
Ofiso valandos:
nuo 2—4 ir nuo 6—8:30 val. vakaro.
Šeštadieniais nuo 2 iki 4 po pietų.
Trečiadienias pagal sutartį.

DR. I. E. MAKAR
GYDYTOJAS IR CHIRURGAS
11750 So. Parnell Avenue
VALANDOS: nuo 2—4 ir 6—8
Tel. PUllman 5-8277.

DR. STRIKOL
GYDYTOJAS IR CHIRURGAS
4645 So. Ashland Avenue
Ofiso valandos: nuo 2—4 ir 6—8;
Ser., Sub. ir Ned. tik pagal sutartį.
Ofiso Telefonas YArds 7-4787
Namų Tel. PRospect 6-1930
Jei neatsilieps viršutiniai telefonai, Šaukite MIdway 3-0001.

DR. C. Z. VEZEL'IS
DANTISTAS
4645 So. Ashland Ave.
arti 47th Street
Telefonas YArds 7-2246
Valandos: nuo 9 iki 8 val. vakaro.
Seredoj pagal sutartį.

DR. BRUNO J. ZUBRICK'AS
GYDYTOJAS IR CHIRURGAS
2951 WEST 63rd STREET
(netoli Sacramento Ave.)
Valandos: 2—4 po pietų ir 7—9 vak. trečiad. ir sekmad. pagal susitarimą
Telefonas HEmlock 4-7809
Namų Tel. Hilltop 5-2557

KITI LIETUVIAI DAKTARAI

DR. PETER T. BRAZIS
PHYSICIAN AND SURGEON
6757 So. Western Ave.
CHICAGO, ILL.
Telefonai:
Ofisas HEmlock 4-5849
Rezidencija HEmlock 4-2324
OFISO VALANDOS:
Pirmad., Antrad., Ketvirtad. ir Penktad. 1:30—4: 7—9 vakaro
Treč. ir Šeštad. tiktai susitarus.

Ofiso tel.: YArds 7-1166
Rezid. tel. DAnube 6-1126
DR. J. GUDAUSKAS
GYDYTOJAS IR CHIRURGAS
756 W. 35th Street
Kampas Halsted ir 35-tos gatvės.
Valandos: 1-4 p. p. ir 6:30-8:30 val. kasdien. Šeštad. nuo 1 iki 4 po pietų
Rezid.: 3247 South Emerald Avenue

DR. A. JENKINS
PHYSICIAN AND SURGEON
(Lietuvis Gydytojas)
2500 WEST 63rd STREET
Ofiso val.: kasdien nuo 2—4 p. p. ir 7:30—9 vak. Šeštad. nuo 2—4 p.p.
Trečiad. ir sekm. uždaryta.
Ofiso Tel.: PRospect 6-3838
Rezid. Tel.: REpublic 7-9199

Ofiso ir Namų Tel. REliance 5-1811
Dr. Walter J. Kirstuk
GYDYTOJAS IR CHIRURGAS
(Lietuvis Gydytojas)
3925 W. 59th Street
(Prie Pulaski Road)
VALANDOS: 2—4 popiet, 6:30—8:30 vakarais. Trečiadienį pagal sutartį.

Emerg. Tel. KEdzie 3-2868
Dr. Emily V. KRUKAS
GYDYTOJAS IR CHIRURGAS
4146 Archer Avenue
CHICAGO, ILL.
Tel. LAfayette 3-3210
Val.: pirm., antrad., ketv. 12—2:30 6—9 vak., penkt. ir šešt. 12—2:30.
6234 Archer Road
ARGO, ILL.
Tel. SUMMIT 1580
Val.: pirm., antr. ir ketv. 3—5 v. v. trečiad., penkt. ir šeštad. 3—8 v. v.

DR. EDWARD B. MURASKAS
GYDYTOJAS IR CHIRURGAS
OFISAS:
5452 So. Kedzie Ave.
VALANDOS: 1 iki 4 ir 7 iki 9 kas dieną; treč., šešt. nuo 2 iki 4
Ofiso Telefonas: GRovehill 6-1321
Rezid. Telefonas: VIncennes 6-3906

DR. CONSTANCE O'BRITIS
PHYSICIAN and SURGEON
2408 WEST 63rd STREET
Tel. HEmlock 4-5524
Hours by appointment only

DR. V. P. TUMASONIS
GYDYTOJAS IR CHIRURGAS
Ofiso telef.: HEmlock 4-2123
6255 SO. WESTERN AVENUE
Rezid. telef.: PRospect 6-8484
6452 SOUTH SACRAMENTO AVE.
Val.: 2-4 ir 6-8 vak. Šešt. tik 2-4 p.p.
Neturi valandų trečiad. ir sekmad

NAUJIENAS skaito beveik visi lietuviai, todėl toks gausus žmonių skaičius ir atsiliepia į skelbimus.

KITATAUČIAI DAKTARAI

DR. CHARLES SEGAL
GYDYTOJAS IR CHIRURGAS
4740 So. Ashland Ave.
(2-ras aukštas)
Ofiso Telefonas: YArds 7-0554
Jei neatsilepia šaukite:
Res. Tel.: MIdway 3-2880
OFISO VALANDOS:
Nuo 10 iki 12 val. ryto, nuo 2 iki 4 val. popiet ir nuo 7 iki 8:30 v. vak.
Sekmadienį nuo 10 v. iki 12.

Dr. Kazimieras
MICHEL
OPTOMETRISTAS
Tikrina akis, pritaiko akinius, ištaiso kreivas akis be operacijos, turi modernius instrumentus akių bandymui.
Kreipkitės į Dr Michel dėl akių trūkumų; 35 metų praktika palengvina akių tyrimą, kuris atliekamas su didžiausiu rūpestingumu.
Jei jūsų akys ašaroja ar niežti, negalite siūlo įverti į adatą, akys bijo aštrios šviesos, neįžiūrite skaityti, užeikit pasitarti pas Dr. Michel —nieko nekainuos.
Antras aukštas
4654 SO. ASHLAND AVENUE
Telefonas YArds 7-6616.
Nuo 9:30 val. ryto iki 8 val. vakaro.
Geras patarnavimas.
Kalbu lietuviškai.

DR. G. SERNER
LIETUVIS AKIŲ GYDYTOJAS
25 metų patyrimas
Tel. YArds 7-1829
Pritaiko Akinius
Kreivas Akis
Ištaiso.
Ofisas ir Akinių Dirbtuvė
756 WEST 35th STREET
Valandos: nuo 10 iki 2, nuo 6 iki 8.
Trečiadieniais tik susitarus.
Šeštadieniais nuo 10 iki 3 val. popiet.

Dr. R. P. Lutkus
LIETUVIS REGISTRUOTAS OPTOMETRISTAS
Akių Egzaminavimas
Akinių Pritaikymas
ir Lensų Pataisymas
7054 SO. WESTERN AVENUE
Telefonas WAlbrook 5-4353
Valandos: 7 iki 9 vakaro kasdieną, Trečiadienį ir šeštadienį tik susitarus

NUO UŽSISENĖJUSIŲ, ATVIRŲ
SKAUDŽIŲ ŽAIZDŲ
IR ODOS LIGŲ
Tie, kurie kenčia nuo SENŲ, ATVIRŲ ir SKAUDŽIŲ ŽAIZDŲ, jie negali ramiai sėdėti ir naktimis miegoti, nes jų užsisenėjusios žaizdos niežti ir skauda. Kad pašalinti tą niežėjimą ir skaudėjimą senų, atvirų ir skaudžių žaizdų, uždėkite LEGULO Ointment. Jo gydomos ypatybės palengvins jūsų skaudėjimą ir galėsite ramiai miegoti naktį. Vartokite jas taipgi nuo skaudžių nudegimų. Jos taipgi pašalina niežėjimą ligos, vadinamos PSORIASIS. Taipgi pašalina perštėjimą ligos vadinamos ATHLETIC FOOT, sustabdo džiūvimą odos ir perplyšimą tarppirščių. Jos yra tinkamos vartoti nuo džiūstančios ir suskilusios odos. Jos yra geros gyduolės nuo visų išviršinių odos ligų. LEGULO Ointment suteiks jums pagalbą nuo nuvargusių, perštamų ir niežtinčių kojų. Legulo Ointment yra parduodamas po 75c., $1.25 ir $3.50. Pirkite vaistinėse Chicagoje ir apylinkėse ir Milwaukee, Wis., arba atsiųskite money orderį į:
LEGULO, Department J,
4847 W. 14th St., Cicero 50, Ill.

TURIME DIDELĮ PASIRINKIMĄ:
DEIMANTŲ
LAIKRODŽIŲ
BRANGMENŲ
SIDABRINIŲ
INDŲ
SIENINIŲ
LAIKRODŽIŲ
RADIO IR
TELEVIZIJOS
APARATŲ
IR KT. PREKIŲ
Laikrodžiai Pataisomi Specialisto
John A. Kass
Duodama 1 metų Garantija
Lengvais Išsimokėjimais
JOHN A. KASS
4102 ARCHER AVENUE
(prie Mozart Street)
Tel. LAfayette 3-8617
Seniausia Lietuvių Jewelry Krautuvė Brighton Parke
Įsteigta 1915 metais

SOPHIE BARCUS
RADIJO VALANDA
Iš Stoties W. G. E. S.
5000 watts—1390 kil.
Kasdien: Pirmadienį iki Penktadienio nuo 8:45 iki 9:30 ryto. Šeštadieniais nuo 8:30 iki 9:30 ryto.
Ir kas Pirmadienį nuo 7:00 iki 8:00 valandos vakaro
LIETUVIŠKOS VAKARUŠKOS
Tel. HEmlock 4-2413
7121 SO. ROCKWELL ST.
Chicago 29, Illinois

NAUJIENOS buvo ir tebėra geriausias Amerikos lietuvių draugas.

POKARINĘ EUROPĄ APLANKIUS

(KELIONĖS ĮSPŪDŽIAI)

Rašo **DAN KURAITIS**

Paryžius

Keturiolika metų praėjo kaip paskutinį kartą teko Paryžiuje būti. Nieko nepasikeitė. Paryžius nuo pereito karo nenukentėjo. Niekas jo nebombardavo. Žmonių judėjimas toks pat, koks jis buvo 1938 m. Prancūzai po senovės sėdi šaligatviuose ir siurbia sau kavą bei vyną. Rodosi, kad kelių metų vokiečių okupacija jokių pėdsakų nepaliko, nieko nepakeitė. Tiesa, jau šeši metai kaip prancūzai yra laisvi.

Paryžiaus krautuvėse pilna visko, kas tik reikalinga. Restoranuose reikia laukti, kol vietos gauni atsisėsti prie stalo. Žmonės apsirengę kaip ir Amerikoje. Automobilių nėra tiek daug kaip New Yorke ar Chicagoje, bet važiuojama padūkusiai greit. Žmonėms tenka būti labai apdairiems, o ypačiai skersgatvėse.

Viena didelė negerovė, kuri yra skaudžiai palietusi Prancūziją — tai didelė infliacija. Franko vertė nepaprastai yra nusmukusi. Prieš keturiolika metų už Amerikos dolerį buvo galima gauti 25 frankus, o dabar — 350. Ir tai nėra dar tiek blogai kaip Italijoje, kur prieš keturiolika metų už dolerį davė 28 liras, o pernai, kai buvau Romoje, tai jau už dolerį galima buvo gauti 650 lirų. Vadinasi, Italijoje dar didesnis vargas.

Prieš karą Paryžiuje už 12 frankų buvo galima neblogus pietus gauti. Amerikos pinigais tai atsieidavo pusę dolerio. Dabar tokie pietūs kainuoja 400 frankų. Aš čia nekalbu apie ištaigingus restoranus, bet tik apie vidutiniškus, kur duodama neblogas maistas.

Pastaruoju laiku Amerikoje daug kalbama apie dolerio nusmukimą. Pavyzdžiui, vadinamieji pietūs ("lunch") kiek geresniuose restoranuose prieš karą kainuodavo maždaug vienas doleris, o dabar už tokius pietus reikia mokėti du dolerius ar kiek daugiau. Tokiu būdu pabrangimas lyginasi visam šimtui nuošimčių. Faktiškai tai reiškia, kad dolerio pajėgumas sumažėjo du kartus. Bet tai juk toli šaukia iki tos padėties, koki dabar yra Prancūzijoje, kur už keturis šimtus frankų įperkama tas pats, už ką prieš karą mokėjo tik 12 frankų! Kaip matote, skirtumas tarp Amerikos ir Prancūzijos pinigų perkamosios jėgos yra labai didelis. Franko vertė dabar yra labai nusmukusi, tuo tarpu Amerikos doleris vis dėlto dar tebėra gana pajėgus.

Nežiūrint franko nusmukimo, prancūzai geria sau vyną ir kavą, sėdėdami šaligatviuose ir politikuoja. Jų teatrai pilni, pasilinksminimo vietos prisigrūdusios.

Susidaro įspūdis, kad prancūzai nepaiso, kas bus su jais rytoj.

Paryžiaus pastatai

Apie Paryžiaus statybą neįmanoma kalbėti: pačiame mieste aš nepastebėjau nė vieno statomo pastato. Tik priemiesty mačiau vieną kitą trobesį statant. Ir tai buvo statomi tik paprasti nameliai.

Senasis Paryžius nekeičia savo išvaizdos: koks jis buvo prieš daugelį metų, toks jis tebėra ir šiandien. Naujasis Paryžius, kur pastatai yra 60—75 metų senumo, irgi mažai tepasikeitė nuo 1934 m. Tie pastatai tik gal daugiau aprūkę. Nesirūpinama sienų "nuprausimu", nuplaunami tik langai — tai ir viskas.

Pačiame Paryžiaus centre, kur yra išgarsėjęs Grand Hotel ir Operos rūmai, atrodo, kad visi aplinkiniai pastatai buvo vienais ir tais pačiais metais pastatyti. Pastatai milžiniški, bet niekas nesirūpina jų remontu. Tokiam remontui, kad tie pastatai, kaip sakoma, į madą atrodytų, reikėtų labai daug pinigų išleisti.

Imkime Grand Hotel. Kambariuose lubos tiesiog nepasiekiamos, — taip jos aukštai. Faktiškai iš kiekvieno viešbučio aukšto būtų galima padaryti du aukštu. Bet pabandykite tokį darbą atlikti, — kiek jis atsieis?

(Bus daugiau)

GALĖS UŽSIMOKĖTI PRENUMERATĄ

Keliems skaitytojams darbas neleidžia laiku pasiekti NAUJIENŲ ofiso ir užmokėti prenumeratos. Tatai jie galės atlikti piknike.

Piknike bus NAUJIENŲ atstovas, kuris norintiems užsakys dienraštį, priims nesumokėtas prenumeratas ir teiks informacijas. Be to, pas jį bus galima užsisakyti *knygų*.

Naujienų Administracija.

Classified Ads.

CLASSIFIED ADVERTISEMENTS

REAL ESTATE FOR SALE
Namai, Žemė—Pardavimui

BRIGHTON PARKAS
Kainos nustatytos greitam pardavimui dviejų aukštų medinio namo. Insuliuoti bricksidings, uždari porčiai, pastogė ir beismontas. Dviejų automobilių medinis garažas, 2 šviesūs ir erdvūs 4 kambarių butai. Abudu laisvi ir galima tuojau užimti. Visur karšto vandens šildymas, venetian uždangos, kabineto sinkos ir sienose lentynos. Galima užtraukti paskolą, paprastą arba GI.

Dviejų butų, vienas 5 ir vienas 6 kambarių, mūrinis namas, abu butai šildomi furnisu, atskiri boileriai. Dviejų automobilių medinis garažas, uždari porčiai. 6 kambarių butas laisvas, galima tuojau užimti.
FELIX F. GORDON & CO.
4106 So. Francisco Ave.
Tel. LAfayette 3-3500
Kreipkitės į Mr. Sangailą.

LOTAI MARQUETTE PARKE
7115 S. Sacramento, 30x125, kaina $2,500; 3433 W. 73rd Pl., 37½x125, kaina $1,600; 7133 So. Kedzie Avenue, 60x125, kaina $3,500. AL. ALLEN REALTY, 3906 West 55th St. Telefonas: GRovehill 6-1613.

715 W. 16th St. 4-4 ir 3-3 kamb. Pečium šildomas. Pajamų $900, galima gauti daugiau. Kaina $7,000. Šaukit savininką STewart 3-0808 po 6 vakaro arba 7706 So. Peoria St.

4 AUKŠTŲ mūrinis namas, 6 flatai. Pečium šildomas. Pajamų 160 į mėnesį. Kaina $13,500. Įmokėti $3,000. 1905 S. Loomis. Savininakas 2 aukš. iš priekio.

FRANKLIN PARK moderniškas 6 kambarių insuliuotas namas. Pilnas beismontas, automatiškas vandens šildytuvas. "Storms and screens", 2 mašinų garažas. Apšildytas vištininkas įrengtas dėl 3,500 su viršum viščiukų, yra dar perykla. Akras užpildytas vaisių ir pavėsio medžiais. Daržo įrankiai. Mokyklos, bažnyčios; puiki transportacija. Savininkas parduoda už $17,800. GLadstone 5-0715.

Bridgeporte viename lote parduodami 2 namai: mūrinis, medinis. Kiekviename 2 flatai po 4 kambarius. LIvingston 8-0269.

PAJAMŲ nuosavybė, 2 mediniai namai, abudu apšildomi. Užpakalinis 1-6 visiškai furnišiuotas, pečius ir šaldytuvas, yra dabar tuščias; iš priekio yra 1-7 kambariai. Table top pečius, šaldytuvas. Galima užimti tuojau po pirkimo. Lotas 35 pėdų pločio. ENglewood 4-0408

Parduosiu ar mainysiu ant bungalow mūrinį namą, 2 krautuvės ir 4 flatai. Vincas Mažeika, 5759 So. Ashland Ave. Telef.: PRospect 6-0972.

PIRKSIU iš savininko arba galėčiau mainyti mūrinį dviflatį Marquette Parke į rezidenciją nemažiau 6 kambarių arba panašiai toje pat apylinkėje. Teirautis REpublic 7-2494.

Pardavimui kampinis biznio namas, 7 flatai, krautuvė ir 5 garažai. Vienas flatas tuščias. Renda $400 į mėnesį. Apžiūrėkite, 1025 West 51st St. Telef. GRovehill 6-6095.

ATDARAS APŽIŪRĖJIMUI
VISĄ SAVAITĘ
5 kambarių mūrinis bungalow.
Dideli uždari porčiai.
Alyva šildomas.
Dvigubas garažas.
4449 NO. MONITOR

4815 S. KEDVALE AVE.
Galima apžiūrėti sekmadieniais nuo 1 iki 4. Gražus 7 kambarių mūrinis bungalow. 4 miegami, 2 ekstra kambariai beismonte. Karštu vandeniu šildomas, stokeris, mūrinis garažas. Bargenas. GRovehill 6-1612.

ATDARAS SEKMADIENĮ 1-6
Tuoj galima užimti. 7616 So. Campbell Ave. 10 metų senumo 6 kambarių Georgian mūrinis, puikiam stovy namas. Plieno balkės, 40x125 pėdų gražiai ištaisytas lotas. Automatiškai "forced air" alyva šildomas. Automatiškas geso vandens šildytuvas. Insuliuotas, "weatherstripped" visur. Vario sieteliai, žieminiai langai, naujos rynos, čerpių maudynė, kabinetinė virtuvė, venetian užlaidos, kaurais užkloti laiptai, naujai dekoruotas. Graži apylinkė. Apie $4,500 įmokėti. Parduoda savininkas.

KAINA greitam pardavimui — už geriausią pasiūlymą. Galima tuoj užimti. Kampinis mūrinis namas ir taverna; 7 kambariai viršuj ir 3 kamb. žemai; 3 karų garažas. Stokeriu šildomas. 44th ir St. Louis. LAfayette 3-5590.

NAUJAS mūrinis bungalow, 5 kambariai ir 1 beismonte. Keičiu į 2 ar 4 flatus Marquette Parko apylinkėje.
HEmlock 4-4427.

REAL ESTATE FOR SALE
Namai, Žemė—Pardavimui

ATYDAI NAMŲ PIRKĖJAMS
Bridgeporte 6 butų mūrinis namas, įmokėti $3,000. Tuščias butas pirkėjui.
Brighton Parke 6 ir 7 kambarių moderniškas namas; įmokėti $5,500.
Marquette Parke 3 butų mūrinis namas; įmokėti $6,500.
Ant 21-mos ir S. Halsted St. taverna ir 14 kambarių rooming house. Už namą ir biznį įmokėti $3,500, kitus kaip renda.
Telefonuokite savininkui:
GRovehill 6-7451.

2 FLATŲ mūrinis, arti 71-mos ir S. California, 5-5 kambariai; karštu vandeniu alyva šildomas, čerpių maudynės; puikiausiame stovy. Tuoj galima užimti abu apartmentus.

Naujas 5 kambarių bungalow, netoli 103rd ir Pulaski. Karštu oru alyva šildomas. Tuoj galima įeiti gyventi.

Kampinis 5 flatų mūrinis, arti 67-tos ir Western, 5-6 kambarių apartmentai. Modernas plumbingas, čerpių maudynės. Labai geras namas.

Roselande, medinis 2 flatų ir beismontas. Karštu vandeniu šildomas. Turi būti greitai parduotas.
Šaukit Paul Krikščiūnas,
MARVIN D. PATTERSON
3034 West 63rd Street
Tel. HEmlock 4-2000.

ŠEŠI 4 kambarių apartmentai, pečium šildomi. Vienas blokas nuo transportacijos, krautuvių. $7,000 įmokėti. Tuoj galima užimti. Savininkas apleidžia miestą. 2120 S. Fairfield Ave., 2-ras aukštas, iš kiemo.

5022 SO. WOLCOTT
4 flatų medinis, 4-4's, cementinis pamatas. Insuliuotas, apkaltas sidingu; pilna pastogė. Kaina $8,900.
2112 W. 50th PLACE
2 aukštų medinis, 2-4's; dideli kambariai, apkaltas slate sidingu. Naujas stogas. Kaina $9,000.
BROM REALTY
1857 West 51st St.
Sekmadienį REpublic 7-3400.
Pirmadienį GRovehill 6-6100.

FARMS FOR SALE
Ukiai Pardavimui

Pirkite 175 akrų farmą tiesiog iš savininko. Yra pilnai įrengta su galvijais; moderniški, geram stovy visi pastatai. Pirkėjas pasinaudos šių metų derliumi. Netoli Three Oaks, Michigan. Rašykit: Box 51a, Route 2, Buchanan, Mich.

160 AKRŲ žemės 10 mylių į šiaurvakarus Wisconsin Dells. 130 akrų dirbamos, 30 akrų pušyno. Šulinys su vėjo malūnu. Stuba neužbaigta. Šaukite Oak Lawn 9349. Sabutis.

9 AKRAI, 11 ir 4 kambarių visiems metams tinkami namai. Šildymas furnisu, moderniškas. Su baldais arba be jų. 600 pėdų upės pakraštys. Geras žuvavimas. Netoli US 12 kelio ir New Buffalo.

3 akrai žemės, 8 kambarių namai, furnisu šildomi, pilnas beismontas. 3 kambarių katedžius, su baldais arba be jų. Netoli US 12 kelio ir Union Piere. Galima užimti į 30 dienų. Keisime į bungalow, dviejų butų namą arba paimsime geriausią pasiūlymą.
NICK DUDIAK, Union Piere, pasukite į rytus nuo US 12 kelio prie J's kavinės, du blokai.

Telefonas:
Lakeside 4134.

NAMAI, farmos, biznio progos. Visokios rūšies, dydžio, kainų. Rašykite dėl sąrašo. Decker Realty Service, Inc., Paw Paw, Michigan.

Michigane parduodama 102 akrų derlinga farma su pasėliais ir ūkio mašinomis. 80 akrų dirbamos, 10 akrų miško, o likusieji —ganykla. Moderniškai įrengtas namas, 9 atskiri pastatai. 135 mylios nuo Chicagos, 1 mylia nuo Mendon. Už viską $13,500 su išmokėjimais. Kreipkitės nuo 6 iki 8:30 val. vak. į
MIKAS KRIŠČIŪNAS
3249 So. Halsted St.
2 aukštas, iš kiemo.

Farmos, akrais žemė, poilsiui vietos (motels), apartmentiniai namai, turtingi kaimų-ūkių namai. Jessie Brown, real estate broker, raštinė Hotel Dayton, Dayton, Washington.

190 AKRŲ farma Centraliniame Wisconsine. Gera žemė; elektra, įvestas vanduo. Rašykite savininkui, WILLIAM JENSEN, Friendship, Wisconsin.

PIRMOS rūšies ūkis, 4 mylios nuo Antigo, čekų ir lenkų bažnyčių. 102 akrai pirmo laipsnio žemė, 92 akrai dirbamos. Stuba su visais moderniškais patogumais. Barnė, garažas, vištininkas. aruodas. Labai pigiai. Savininkai pasitraukia ir parduos su nuostoliu. L. P. Tradewell, Antigo, Wisconsin.

Prieinamomis kainomis Wisconsino farmos. Kai kurios su galvijais ir mašinerija. 20 akrų, didelė stuba, barnė. $4,000.
196 akrai, gera stuba, apigera barnė. Kaina $5,500.
Gera 80 akrų farma, netoli miesto. $14,000. Turime įvairaus didumo ir kainų farmų. Rašykit
Lake Real Estate Agency,
Green Lake, Wis.

HELP — MALE-FEMALE
Darbininkų - Darbininkių Reikia

MEN OR WOMEN
For steady cleaning work.
Good wages.
Meals and other benefits.
SEE MR. LOEB
afternoon.
SOUTHSHORE COUNTRY CLUB
HY 3-8000

FOR RENT — Rendai

Reikalingas 3-5 kambarių butas be baldų vedusiai porai be vaikų. Pageidaujama pietinėj vakarinėj miesto dalyje. Telefonuokite HIlltop 5-4915.

Išnuomojami 1 ar 2 kambariai. Apšildomi karštu vandeniu ir furnišiuoti. Galima naudotis virtuve. 5542 So. Talman Ave.

1830 S. Allport, pirmas aukštas, renduojami štoras ir 2 dideli kambariai už $50 mėn. Kreipkitės į 1435 West 16th St.

Renduojamas vienas apšildomas kambarys Marquette Parko apylinkėje. 6630 S. Western Ave. Tel. WAllbrook 5-5077.

ŠVARUS kambarys vaikinui, su arba be valgio. Būtų gerai, kad mokėtų automobilį vairuoti. Tel. ABerdeen 4-5270.

RENDUOJU kambarį pavieniam vyrui arba moteriai. Gali naudotis virtuve ir kitais patogumais. $5.00 savaitei.
729 W. 21st STREET.

Renduoju 3 furnišiuotus kambarius. 2520 W. 45th PLACE.

RENDON 4 furnišiuoti kambariai su šaldytuvu. Pageidaujami vyrai. 2532 W. 47th Street.

BUSINESS CHANCES
Biznio Progos

TAVERNA, RESTORANAS, PIKNIKAMS SODAS
Viskas moderniškai ir pilnai įrengta. Viduje ir lauke yra šokių salės ir barai; beisbolei lošti "diamond", automobiliams pastatymui sklypas. 6 kambarių apartmentas, 4 mašinų garažas, taipgi 5 kambarių mūrinis bungalow; 14 akrų žemės. Chicagos miesto pakrašty. Bargenas už $78,000.
TAVERNA ir "wine room", moderniška, pilnai įrengta, pietvakarinėj miesto daly, prie L stoties. 6-4-3 kambarių apart., 2 mašinų garažas. Yra vietos buteliniam degtinės bizniui.
S. ZAWILINSKI
2409 West 47th Street
Tel. YArds 7-6611.

GROSERNĖ ir mėsos krautuvė. 4 kambariai užpakalyje. Verta $7,900 už $6,500. YArds 7-1944.

GROSERNĖ ir delikatesų krautuvė, gerai pripildyta prekėmis. Gera proga. Pasitraukia iš biznio. Lietuviais apgyventa apylinkė. 2408 W. 71st Street.

DĖL ligos parduodamas virš 30 metų vestas geras batų taisymo biznis. 3956 S. Rockwell St.

TAVERNA, nauji moderniški įrengimai, su visai nauju namu arba be namo. Gražus 5 kamb. apartmentas, arti 47th ir So. Western Ave. Brokeriai prašomi kooperuoti. S. J. Matelski, 1741 West 47th Street.

PARDUODAMA MĖSOS KRAUTUVĖ
Keliasi į nuosavą namą, turi parduoti mėsos krautuvę arba iškeisti į namą, sklypus, arba —? 2411 W. 47th St. VIrginia 7-8339.

BIZNIO PROGOS
Rockford, Ill., 95 mylios nuo Chicagos, lietuvių gyvename gražiame mieste, pačiame biznio centre, 1013 S. Main St., 1 blokas nuo Lietuvių Kultūros Klubo, IŠNUOMOJAMAS ARBA PARDUODAMAS ATSKIRAS NAMAS, kuriame ligi šiol veikė taverna, tinkantis RESTORANO arba VAISVANDENIU (SOFT DRINKS) BIZNIUI. Yra viskas puikiausiai įrengta: virtuvė, bufetai, šaldytuvai (dry coolers) ir kitkas.

Dėl informacijų kreiptis
P. J. KUTRA
Rockford, Ill. Telef.: 46050
J. KUTRA
2405 W. 51st St., Chicago,
Tel. PRospect 6-7238

Parduodama grosernė ir delikatesų krautuvė, kartu su keturių kambarių butu. Vonia ir karštas vanduo. Biznis išdirbtas ir geras, bet liga verčia parduoti. 4631 So. Paulina St.

MĖSOS krautuvė, įsteigta 30 metų. Gerai veikiantis biznis. Vertas $10,000, parduos už pusę kainos. Pietvakarų miesto dalies pirkimo distrikte. Reikia tuojau parduoti.
LAfayette 3-1428.

BUY U.S. SECURITY BONDS NOW!

HELP WANTED—MALE
Darbininkų Reikia

FOUNDRY WORKERS
Old South Side Firm Offers Wonderful Opportunities
MARRIED MEN 28 TO 45
Trainees—for smelting, rolling room and wire drawing.
Men with practical experience in foundry smelting or other heavy industry as
WORKING FOREMAN
Free Hospitalization and Pension, Profit-sharing Plan.
Goldsmith Brothers Smelting and Refining Company
1300 WEST 59th STREET

REIKALINGAS BUČERYS
Kreipkitės
NEW LIFE DELICATESSEN
3331 So. Halsted St.

Building cleaners
Steady, reliable men needed for cleaning and utility work
Good starting rates. Time and one half for overtime.
Ten percent bonus for night work.
APPLY
Employment Office
Open Weekdays including Saturday
8:15 am to 5:00 pm
WESTERN ELECTRIC
Cermak & Cicero Ave.

TOOL and DIE MAKER
Experienced
40 hour week
on
Progressive Dies
4305-17 W. 24th Place

SALESMEN
WE NEED (3) MEN
for our expansion program.
Men with sales experience preferred.
Drawing accounts to those that qualify.
See Mr. Irvin
LINDSAY AUTOMATIC SOFT WATER COMPANY
18007 Harwood Ave.
HOMEWOOD, ILL.
Homewood 1608.

GENERAL SHOP WORK
Semi-skilled preferred.
Knowledge of electric motors repairs or coil winders.
Pleasant surroundings.
Good pay.
CHICAGO ELECTRIC CO.
1318 W. Cermak Rd.

AUTO BODY MAN
experienced
Steady or part time
Large Dodge dealership.
Good pay. Piece work.
MR. REGHEIMER
CA 5-7300

ORDER PICKER
Experienced in Plumbing and Heating Supplies such as Soil and Malleable Fittings, Brass Goods, Enamelwear, etc. Apply
J. A. MURPHY, INC.
550 West Roosevelt.

BODY COLLISION MEN
Will pay up to $3.50 an hour.
Experienced men only need apply.
GRAEMERE AUTO CONSTRUCTION CO.
3341 West Lake St.
Ask for Dan or Phil.

Reikalinga patyrusio karpeterio. Darbas visą laiką. Atsišaukite pasirengę darbui. 7058 S. Fairfield Ave. REpublic 7-0017.

REIKIA PATYRUSIO REAL ESTATE PARDAVĖJO
Iš priežasties padidėjimo mūsų nuosavybės pardavimo veiklos mums yra reikalingi du švariai atrodantieji veiklūs pardavėjai. Apsukrūs vyrai gali užsidirbti nuo $10,000 iki $15,000 į metus.
PALMER
3226 W. North Ave.
HUmboldt 9-0300

REFRIGERATION Service Man thoroughly experienced on commercial and air conditioned equipment. Year around work guaranteed. Apply Monday 9-12 noon. 4741 West North Ave.
HUmboldt 9-1771.

HELP WANTED—MALE
Darbininkų Reikia

MARSHALL FIELD & CO.
turi nuolatinius darbus dėl:
★ KEPĖJO — turinčio kiek patyrimo
★ PLOVĖJŲ (Laundry)
★ KARŲ PLOVĖJO
★ RAKANDŲ baigėjo
★ MAISTO NEŠĖJŲ
★ VIRTUVĖS PAGELBININKŲ
Darbininkams liberali pašalpa. Atsineškite social security kortą ir gimimo metrikus.
Reikia mokėti ir anglų kalbos.
KREIPKITĖS ŠIANDIEN
EMPLOYMENT OFFICE
3-čias aukštas.
111 NO. STATE STREET

AMBITIOUS
MECHANICALLY INCLINED
YOUNG MAN
To Learn
a well paying trade
85 W. Harrison

We have immediate opening for
MACHINIST
Experienced—A-1 man
Top pay to top man.
Steady year around work.
Excellent working conditions.
Apply at
DURO DECAL
1832 Junway Terrace

Reikalingas darbininkas pieno ūkyje. Gali būti senyvas arba jaunas. Geras maistas, geras kambarys ir geras užmokestis. Gali būti DP. Sam Bacevičia, Delevon, Wis. Tel. Delevon 207J

HELP WANTED—FEMALE
Reikia Darbininkių

STENOGRAPHER
Permanent position in Loop office of national organization; pleasant working conditions; 5 day week; good salary and possibilities for capable person.
Hospital and group insurance available.
INTERNATIONAL PRINTING INK
161 W. Harrison Street WAbash 2-3113.

Outstanding Opportunity for
GIRLS
CATHOLIC HI SCHOOL GRADS — 18 TO 26
To travel 36 states and return.
Opportunity to visit Hawaii and Alaska.
$275 per month after short training period.
Expenses, drawing account. New car transportation.
Apply 10 to 12 or 2 to 4, MR. MESCAL.
HOTEL MIRA - MAR
6218 SO. WOODLAWN

STENOGRAPHER WANTED!
Walking distance from your home to office. 35 hour week, 32 hours every other week.
2 week vacation annually.
Good working conditions.
GOOD SALARY.
Come in to see us at:
ATLANTIC COMMISSION CO.
1624 West 15th St.
CA 6-5900

CLERK - TYPIST
For order department
Variety of clerical duties
Loop location
5 day week
PAPER CONTAINER MFG. COMPANY
28 East Jackson
HArrison 7-0830

STENOGRAPHER
Speak and write English.
Will train beginner.
STANDARD FEDERAL SAVINGS and LOAN
4192 Archer Ave.

HIGH SCHOOL GIRL
for general office.
Light shorthand.
2 wks. start Aug. 20.
Phone WAbash 2-1858

EXPERIENCED SALESLADY WANTED!
To sell draperies and soft goods line.
Apply:
FLORENCE DRAPERIES
3054 West 63rd St.

HELP WANTED—FEMALE
Reikia Darbininkių

BILLERS—GENERAL OFFICE
FULL TIME DAY WORK
Underwood Fanfold Biller
See or call
Mr. Christianson
LA 3-6480

Consolidated Freightways
2000 W. 32nd Street.

SECRETARIES
Illinois Institute of Technology has openings for stenographers
Nice opportunity for High School graduates.
MRS. BROPHY
CA 5-9600

REIKALINGA MERGINA AR MOTERIS PARDAVĖJA
maisto krautuvėje.
Turi kalbėti lietuviškai ir angliškai.
NEW LIFE DELICATESSEN
3331 So. Halsted St.

Reikalinga mergina prie abelno ofiso darbo, kuri supranta knygvedystę. Darbas pastovus. Brighton Savings and Loan Ass'n., 4071 Archer Ave.

MISCELLANEOUS
Įvairūs Dalykai

TELEVIZIJOS IR RADIJO
Taisymas - Pardavimas
Tel.: DAnube 6-6887
DAINA TELEVISION CO.
3120 So. Halsted St.

TUCK POINTING
Langų "Coulcing" — kaminus taisom ir plytų darbus darome.
Dovanai apskaičiavimas.
Pašaukite GUS G. JENES
3504 So. Halsted St.
YArds 7-2641

JONAS CONRAD TUCK POINTING BIZNYJE
Atnaujiname nusidėvėjusį namą, pripildome lietaus išplautus plytų tarpus. Taip pat pataisome kaminus ir apie langus. Per daug metų gerai patyręs darbe lietuvis. Reikalui priėjus kreipkitės: J. CONRAD, 5242 So. Artesian Ave. GRovehill 6-4177.

JOHN G. MEŽLAIŠKIS
Generalinis Kontraktorius ir Namų Statytojas
Statom namus ant savo lotų arba ant jūsų loto. Perkam lotus. Reikale kreipkitės, gausite teisingą patarnavimą už prieinamą kainą.
6649 SO. MOZART STREET
Tel. GRovehill 6-6588

Mes taisome visokias SIUVAMAS MAŠINAS
Visas darbas garantuotas. Mes taip pat išnuomojame mašinas. Duokite mums perdirbti koja minamas mašinas į elektrines. Nemokamas apskaičiavimas. Turime puikų pasirinkimą vartotų SINGER mašinų.
SINGER SEWING MACHINE COMPANY
4222½ Archer Avenue
Tel.: FRontier 4-6847

METRICK'S PAINT STORE
LONDON AND SON, INC.
naujoje vietoje:
3414 W. ROOSEVELT RD.
KEdzie 3-6800

NEMOKAMAI PRISTATOME VISAME MIESTE
Dutch Boy House Paint.
Metrick's Standard House Paint
White and Gray—$3.89 galonas.

AUTOMOBILES - TRUCKS
Autai ir Sunkvežimiai

MID WEST

MID WEST automobiliai yra geriausi jūsų piniginei. Mid West, per 34 metus teisingai prekiavusi Michigan Ave., parduoda pigiau, nes ji pati ir finansuoja. Pirkdami pasitikėjimo vertoje Mid West, išvengiate finansų įstaigų sukeltų rūpesčių. Mid West automobiliai užtikrinti 90 dienų patarnavimų apdrauda. Mid West pareigūnai taip parenka automobilius, kad pirkėjas bent dviejus metus neturi jokių galvos skausmų.

1951 PLYMOUTHS
Didelė nuolaida
1951 CHRYSLERS
Didelė nuolaida
1951 BUICK RIVIERA
Žemiau lubų
1951 PACKARD 4 DURŲ
$700 nuolaidų

1950 DODGE
$1495.00
1950 PONTIAC
$1895.00
1950 FORD 2 DURŲ
$1375.00

Taip pat 125 parinktiniai karų bargenai 1946 ir 1949 m. modelių
Skubėkite į MID WEST, kol dar tebėra šios vertybės.
2201 So. Michigan Avenue
Kasdien atdara iki 9:00. Šeštadieniais ir sekmadieniais iki 6:00.

A & C MOTOR SALES
816-20 W. 35th Street
Visuomet geras pasirinkima
VARTOTŲ KARŲ
1936 iki 1951 metų
$25.00 ir aukščiau
MES PERKAME GERUS VARTOTUS KARUS
Bridgeporto draugiškiausi dyleriai.

1941 Plymouth 4 durų sedan. Sūnus kariuomenėj. Parduos už prieinamą pasiūlymą. 3303 So. Lituanica Ave. JOE.

AUTOMOBILES - TRUCKS
Autai ir Sunkvežimiai

FURNITURE - FIXTURE
Reikia Rakandų

MODERNIZUOKIT
Savo Virtuvę
arba bathroom su steel wall tile kambarys 4x7, 4 pėdų aukščio $59.00. Sudėsime—kreditas.
HEmlock 4-3200

Pardavimui skalbiamoji vartota mašina; parduosiu nebrangiai. Labai geram stovy. Galima matyti po 5 vakare. 6613 S. Rockwell Street, Chicago.

Parduodamas virtuvės combination pečius su anglim ir su gesu. 820 W. 19th St., pirmas aukštas, iš užpakalio.

3 PIECE living room furniture for sale. RCA radio. 6410 So. Honore St. Tel. PRospect 6-7113