ORAS

Debesuota, šilta, galimas lietus. Saulė teka — 6:15, leidžiasi 4:55.

NAUJIENOS

THE LITHUANIAN DAILY NEWS

The First and Greatest Lithuanian Daily in America
NAUJIENOS
The Lithuanian Daily News
Published by The Lithuanian News Publishing Co., Inc.
1739 So. Halsted St., Chicago 8, Ill.
Phone CAnal 6-8500
Over One Million Lithuanians In The United States

VOL. XXXVIII. Kaina 5c Chicago 8, Ill. Ketvirtadienis, Spalio-October 25 d., 1951 Price 5c No. 252

PRASIDĖJO DERYBOS dėl PALIAUBŲ KOREJOJ

IŠ CHICAGOS

★

Susidūrime sužeista 18 žmonių

Trečiadienį susidūrus autobusui su tramvajum ties Irving Park ir Greenview, 18 žmonių buvo sužeista. Sakoma, kad American Coach Co. autobusas, važiavęs iš Skokie į Chicagos vidurmiestį, įvažiavo į tramvajų dėl slidaus kelio, gal būt, per greitai važiuodamas.

Kritusio kario draugai aukojo kraują

Apie 100 kario J. Hlavac, kuris pereitą mėnesį krito Korėjoj, draugų Chicagos Raudonajam Kryžiui paaukojo kraujo, tuo norėdami pagerbti šio kario atminimą. Kiekvienas aukotojų pasirašė į tam tikrą knygą, kuri bus atiduota kario tėvams, gyvenantiems 4025 W. 21 St.

Mokesčių rinkėjo "draugystė" su buv. politiku

Chicagos teisme atsidūrė pirmas atvejas, kur iškyla valdinio mokesčių rinkėjo "draugystė" su buvusiu politiku.

Mokesčių grąžinimo agentas W. H. Riedle, 6235 N. Campbell, nuolat viešiedavo pas T. Haffa, buv. respublikonų aldermaną ir baustą prohibicijos laiku nusikaltėlį, kuris dabar kaltinamas slaptai kontroliuojąs Dormeyer Corp., 4316 N. Kilpatrick. Ši korporacija padaro per metus $25 milijonus apyvartos. Haffa tačiau teigia, kad korporacijos akcijas turinti jo žmona. Liudydamas teismui, Haffa pasakė, kad Riedle ėmęs iš firmos kyšius.

Douglas remia Trumaną

Sen. Douglas, kalbėdamas Chicagoj, pareiškė, kad jis remiąs prezidento Trumano žygį siųsti savo ambasadorių prie Vatikano. Senatorius sako, jog Vatikanas esanti avlstybė, kurioje svarbu JAV turėti savo atstovą, kuris galėsiąs būti naudingas ir Amerikos žinių tarnybai.

Demokratija myli ir neapkenčia

JV apylinkės teisėjas Chicagoje Campbell sutiko duoti 20 dienų laiko apeliacijai meksikiečiui R. Martinez, kuris nutartas deportuoti už priklausymą komunistų partijai. Teisėjas pridūrė: "Mūsų įstatymai atsižvelgia į asmenis, kuriuos mes neapkenčiame, ir į asmenis, kuriuos mes mylime. Tai viena iš demokratijos ypatybių".

52 milijonai automobilių važinėja

Chicagoj vykstančiame sunkvežimių sąjungos suvažiavime buvo pareikšta, kad 1960 metais Amerikos keliais važinėsią 13 milijonų automobilių daugiau negu dabar. Šiuo metu Amerikoj vieškeliais važinėja 52 milijonai motorinių vežimų.

Kalbėtojai reikalavo, kad būtų taisomi vieškeliai, kurie dėl didelio skaičiaus automobilių vietomis gerokai esą sugadinti. Jų pataisymas esąs svarbus ir Amerikos gynybai.

Iranui reikalinga Amerikos parama

WASHINGTONAS, D. C. — Ministeris pirmininkas Mossadegh ieško savo žibalo rūpesčių sprendimo ne New Yorke, Jungtinių Tautų buveinėj, bet Washingtone Baltuosiuose Rūmuose. Prezidentas Trumanas priėmė Mossadegh kaip draugiškos vyriausybės galvą. Suruoštuose vaišėse dalyvavo valstybės sekretorius Acheson ir karo sekretorius Lovett.

Vėliau Achesonas turėjo atskirą pasitarimą su Mossadegh. Iranui reikalinga visokeriopa Amerikos parama, lygiai kaip Amerikai ir jos vadovaujamam Vakarų pasauliui yra reikalinga Irano alyva.

Po Achesono-Mossadegh pasitarimo Washingtone kalbama, kad netrukus būsiančios atnaujintos Irano derybos su anglais.

Sovietai ruošiasi propagandai

WASHINGTONAS, D. C. — **400 Sovietų korespondentų atvyksta į Jungtinių Tautų visumos susirinkimą** ....

Sovietų laikraščių korespondentai žada užplūsti JT visumos posėdį, kuris prasideda lapkričio 6 d. Paryžiuje Palais de Chaillot. Yra padavę pareiškimus atvykti 400 Sovietų korespondentų.

Manoma ,kad Sovietai yra pasiryžę šioje JT visumos sesijoj išvystyti didžiausią propagandą, kuri truksianti iki ateinančių metų kovo mėnesio.

Rusų delegatai nesako, kokio pobūdžio būsianti ši propaganda. Bet laukiama, kad sesija bus panaudota "taikos" propagandai. Patys sovietų atstovai pažymi, kad sesijoj iškilsią gyvybinės reikšmės tarptautiniai pareiškimai. Laukiama, kad Irano ir Suezo kanalo klausimai bus jautriausi šios sesijos dalykai.

Pagavo pabėgėlius

MUENCHEN, Vokietija. — Penki čekų pabėgėliai, vedami pasienio žinovo, jau buvo laimingai perbėgę į Vokietijos pusę, kai juos užtiko komunistų sargybiniai.

Pabėgėliai buvo jėga priversti grįžti atgal. Tik pačiam vadovui pasisekė laimingai pasprukti iš komunistų sargybinių, kurie tuo metu ieškojo ką tik į vokiečių pusę pabėgusį savo draugą.

Tarp pagautųjų pabėgėlių buvo čekų filmų artistė Jirina Stepnickova su trimečiu sūnum.

Kinijos komunistai jau švenčia pergalę

HONG KONGAS. — Kinijos komunistų radijas Peipinge praneša, kad po visą plačiąją Kiniją prasidės 10 dienų pergalės šventė, suėjus metams laiko nuo jos įsitraukimo į Korėjos karą.

Ta proga Kinijos komunistai giriasi, kad jie ir šiauriniai korėjiečiai išmušę, sužeidę ir paėmę į nelaisvę 387,000 Jungtinių Tautų kareivių.

Amerikiečių nuostoliai, komunistų pranešimu siekia 176,655, tai yra dvigubai didesni, negu skelbia Amerika.

NAUJIENOS-ACME Telephoto

Prezidentas Trumanas sveikinasi su Irano premjeru Mohammed Mossadegh, kuris atvyko į Washingtoną.

6 metai J. Tautoms

PARYŽIUS. — Trečiadienį buvo oficialiai minima šešerių metų Jungtinių Tautų organizacijos sukaktis. Prancūzija šią sukaktį paminėjo įteikdama per savo užsienio reikalų ministerį Schuman JT generaliniam sekretoriui Lie auksinį raktą nuo Palais de Chaillot rūmų, kurie lapkr. 1 d. bus perduodami J. T. nuosavybei.

Schuman pareiškė, kad psichologinė Prancūzijos atmosfera paremsianti JT pastangas eiti taikos keliu. Jam atsakydamas, Lie pažymėjo, kad nors tarptautiniai santykiai toli gražu nėsą harmoningi, bet JT turinčios žiūrėti, kad tie įvairių ideologijų ir interesų santykiai įgautų bent įmanomą taikaus sugyvenimo formą.

Jungtinės Tautos buvo oficialiai įkurtos 1945 m. spalio 24 d. pasaulio taikai saugoti.

Britanijos karalius serga plaučių vėžiu

MILANAS, Italija. — Garsus Italijos gydytojas prof. P. Valdoni pareiškė vietos laikraščio Corriera dela Sera korespondentui, jog Didžiosios Britanijos karalius Jurgis VI, kuriam pereitą mėnesį padaryta operacija, sergąs plaučių vėžiu.

Buckingham rūmų kalbėtojas Londone atsisakė dėl to pareiškimo duoti bet kokių paaiškinimų. Jis tik pridėjo, kad vien karaliaus gydytojai galėtų tikrą tiesą pasakyti; bet jie nėsą visai nieko pasakę.

Per operaciją buvo išimta karaliui vieno plaučio dalis arba visas plautis.

Laboratorijos aukos

NOVARA, Italija. — Trys italų chemikai žuvo ir kiti šeši buvo sunkiai sužeisti darant laboratorinius bandymus viename fabrike.

Vienas chemikas buvo užmestas ant gretimo namo stogo.

Tito nuteisė šnipus

BELGRADAS, Jugoslavija.— Teismas baigė svarstyti 12 vyrų ir 2 moterų bylas už šnipinėjimą Sovietų Sąjungos naudai.

Vienas buvo nuteistas mirti, kitas kalėjimu ligi gyvos galvos, o likusieji trumpesnėmis kalėjimo bausmėmis.

Nuo degtinės mirė 29

ATLANTA. — Žmonės, pirkę gatvėj už kampo pigų likerį ir jį ragavę, krito gatvėse einant, namie sėdint arba, geriausiu atveju, skubėjo į ligoninę, šaukdami pagalbos. Nes degtinė buvo praskiestas methylo alkoholis, kenksmingas kaip nuodai.

Ligoninėj atgabenta apie 100 žmonių, apsinuodijusių šiuo pavojingu gėralu. Ligi šiol jau mirė 29 žmonės, ir šis skaičius dar gali padidėti.

Medikai nepasiruošę atominei gynybai

ST. LOUIS. — Dr. Hawley, American College of Surgeons ir II pasaulinio karo Europos karo lauko vyriausias gydytojas, viename ligoninių draugijos susirinkime pareiškė, kad Amerikos gydytojai į krašto gynybos planus nesą įtraukę galimų atominės bombos padarinių.

Hawley sako, kad atominė bomba gali daugiau užmušti civilių negu kareivių. Todėl to jokiu būdu nesą galima išleisti iš akių krašto medicinos gynybos plane. O to tuo tarpu nesą padaryta. Pvz. Chicaga turinti geriausią pasaulyje aklųjų ligoninę. Bet iš Korėjos per kelis mėnesius nesą susilaukta nei vieno apakusio karo veterano.

Egiptas apšaudė Izraelio laivą

CAIRO, Egiptas. — Egipto pakrančių artilerija paleido ugnį į Izraelio sargybos laivą ties Gaza, Pietinėj Palestinoj ir privertė jį atsitraukti.

Šis įvykis dar paaštrino Artimųjų Rytų įtemptus santykius. Egipto tvirtinimu, Izraelio laivas buvo įplaukęs į teritorinius vandenis.

Baigiama radarų apsaugos sistema

WASHINGTONAS, D. C. — Oro jėgų štabo viršininkas gen. Vandenberg praneša, kad netrukus baigiama įruošti apie visą Ameriką radarų apsaugos sistema, turinti tikslo daboti priešo bombonešius.

Ši sekimo sistema kainos $295 milijonai. Radaro stotis kainoja $5 milijonus ir jai aptarnauti reikalinga 400 vyrų.

Vėliausios žinios

★

—Jungtinės Valstybės paskelbė, kad yra išdirbtas planas Vidurinių Rytų karinei sąjungai, į kurią įeis septynios valstybės: Amerika, Anglija, Prancūzija, Turkija, Naujoji Zelandija, Australija ir Pietų Afrika (Egiptas atsisakė įeiti).

★

—Geležinkelių mašinistų ir kurikų brolija įspėjo savo 75,000 narių būti pasiruošusiems galimam streikui artimiausioj ateity.

★

—Komunistinės Kinijos 10 asmenų kultūrinė delegacija atvyko į Indiją vyriausybės kviečiama susipažinti su vidaus gyvenimu.

★

—Sovietų laikraštis anglų kalba News Times skelbia, kad Sovietų Sąjunga yra pasiruošusi susitikti su Amerika taikos konferencijoj ir spręsti visus nuomonių skirtumus, norint išlaikyti pasauly taiką.

Streikas New Yorko uoste nesibaigia

NeW Yorkas. — Krovėjų streikas, apėmęs veik visus New Yorko dokus ir paralyžavęs šį didžiausiąjį uostą pasauly, gali užtrukti ilgą laiką.

Streikininkų vadai sako, kad jie yra pasiryžęs nedirbti net ir 6 mėnesius, jeigu nebus išpildytas jų reikalavimas pakelti atlyginimą 25 centus per valandą.

Atvykęs iš Washingtono valdžios tarpininkas Mills turėjo ligi šiol maža pasiskimo.

Streiko vadai (jie nėra unijos vadai, nes unija nepritarė streikui) sako, kad jų nepaklausius, išsiplės streikai ir kituose Amerikos rytiniuose uostuose.

—Kreiseris "Baltimore", buvęs po paskutinio karo išimtas iš tarnybos, dabar grąžintas į Amerikos karo laivyno sudėtį.

Išteisintas šnipas apsigyveno Rusijoj

OTTAWA, Kanada. — Eric Adams, vienas iš kaltinamųjų garsiojoj sovietų šnipų byloj Kanadoj 1946 metais, kuris dėl įrodymų trūkumo buvo išteisintas, išvyko su visa šeima į Sovietų Sąjungą.

Adams tada buvo Kanados banko valdininku.

Gaisras ligoninėj

DALLAS, Tex. — St. Pauls penkių aukštų ligoninėj, esant joje 260 ligonių — jų tarpe 30 naujagimių — kilo išgąstingas gaisras.

Bet ligoninės ryžtingam personalui pasisekė, padedant suvažiavusiems gaisrininkams, išgabenti visus ligonis iš pavojaus vietos, patalpinant juos kitose vietos ligoninėse.

"NAUJIENŲ"

raštinė atdara kasdien nuo 9 ryto iki 5 vak., šeštadienį nuo 9 iki 12-tos dieną, sekmadienį uždaryta.

VILTYS SUSITAIKINTI MAŽOS

Atnaujintų derybų pradžios pasisekimas pareis nuo sutarimo, kur išvesti demarkacinę liniją

PANMUNJOM, Korėja. — Fronte vykstant sustiprintiems kautynių veiksmams ore ir žemėj, kariaujančių šalių taikos delegacijos susitiko trečiadienio vakare naujam mėginimui susitarti dėl ginklų paliaubų Korėjoj.

Jungtinių Tautų karinė delegacija, praėjus vos valandai laiko nuo komunistų galutinio atsakymo, išvyko su savo palydovais ir spaudos atstovais į naująją konferencijos vietą Panmunjom.

Konferencijos palapinė amerikiečių darbo

J. T. armijos kareiviai čia pastatė delegacijos posėdžiams palapinę su šilima, elektros šviesa ir medinėmis durimis.

Kitas šešias palapines įrengė savo delegacijos štabo nariams. Tą patį padarė Š. Korėjos kareiviai komunistų delegacijos žmonėms.

Bendra sargyba

Dar neįrengtoj konferencijos palapinėj susitiko delegacijų ryšininkai išdirbti paskutines instrukcijas pasitarimų vietai apsaugoti nuo galimų karinių bei civilinių pažeidinėjimų.

Tuo tarpu, kai ankstyvesnę pasitarimų vietą Kaesongą saugojo vien tik komunistai, dabartinės derybų vietos saugumas yra abiejų besiderinčių šalių rankose.

Tai buvo J. T. armijos vado reikalavimas, kuriam pamažu, lygiai kaip ir dėl naujos derybų vietos, komunistai nusileido.

Neutralioji zona 100 yardų

Komunistai be to buvo priversti nusileisti ir dėl neutraliosios vietos dydžio. Komunistai norėjo žymiai didesnės vietos, bet J. T. vadovybės manymu, didesnę vietą neutralizavus, padidėja ir pažeidinėjimo pavojai, kaip tai buvo Kaesonge.

Galiausiai buvo sutarta, kad tik 100 yardų spinduliu nuo konferencijos palapinės bus vieta neutrali.

Pirmasis klausimas, kurį sprendžia naujai susitikusios paliaubų delegacijos, buvo vieta, **kur pravesti demarkacinę liniją tarp kariaujančio fronto,** jei bus susitarta dėl paliaubų.

Komunistai ligi šiol griežtai reikalavo, kad ta linija turi eiti senaja siena (38 lygiagrete), tuo tarpu, kad J. T. karinė vadovybė pareikšdavo, jog J. T. armija nemano atsitraukti iš užimtų teritorijų.

Egipte uždraustos demonstracijos

CAIRO, Egiptas. — Vyriausybė išleido įsakymą, draudžianti viešas demonstracijas prieš anglus ir grasanti didelėmis bausmėmis neramumų kėlėjams.

Port Sueze sustreikavo uosto darbininkai egiptiečiai. Egiptiečiai locai atsisakė naviguoti per kanalą laivus, pakrautus anglų karo medžiaga ir kareiviais.

Anglai įspėjo Egipto gubernatorių Sueze, kad jis įsakytų uostų darbininkams grįžti atgal į darbą.

Vakarykštės riaušės Aleksandrijoj laikomos pačios didžiausios nuo konflikto pradžios. Demonstrantų minia mėgino akmenimis sutruškinti policijos pasipriešinimą. Policija atstatė tvarką, bet nemaža policininkų buvo sužeista, jų tarpe vienas karininkas.

Daug demonstrantų taip pat nukentėjo per susidurimą su policija. Vienas buvo nušautas.

Anglai renka parlamentą

LONDONAS, Anglija. — Šį ketvirtadienį Anglijoj bus renkamas naujas parlamentas. Abi besivaržančios partijos, darbiečiai ir konservatoriai, yra lygaus stiprumo.

Ministeris pirmininkas Attlee, paleisdamas senąjį parlamentą, pasakė, kad tai daroma, norint turėti stipresnę persvarą naujai renkamame parlamente.

Rinkimų išvakarėse yra visokių spėliojimų, bet viena yra aišku ,kad laimėtojas, ar tai bus darbiečiai, ar konservatoriai, didelės persvaros parlamente taip pat neturės.

Tahiti šokėja prašo $$ iš KON-TIKI autoriaus

LOS ANGELES, Calif.— Laikai, kada Polynezijos mergaitės veltui šokdavo hulahula jūrininkams ir keliautojams, o ypač filmuotojams, yra praėję, — paaiškino Arlette Durea iš Tahiti knygos KON-TIKI autoriui Thor Heyerdahl.

Heyerdahl ne tik parašė knygą, bet ir nufilmavo savo kelionę plaustu, neišskiriant ir romantiškų jo susitikimo scenų Tahity, kur Arlette šoka hulahula šokį.

Ištekėjusi už amerikiečio plantatoriaus Reasin, Arlette sužinojo, kad ji dabar už tai gali uždirbti pinigą. Ji iškėlė keliautojui $150,000 ieškinį už rodymą filmos, neprašius jos sutikimo.

Septyni policininkai pabėgo į Vakarų pusę

BERLYNAS, Vokietija.— Rytų Vokietijos septyni "liaudies" policininkai, vadovaujant moteriai policininkei, atvyko į Vakarų Berlyną kaip politiniai pabėgėliai.

Nebus nusileidžiama agresoriams

WASHINGTONAS, D. C. — Kalbėdamas Jungtinių Tautų 6 metų sukakties proga, prezidentas Trumanas pareiškė, kad JT tol turinčios nesulėtinti savo pastangų pasipriešinti užpuolikam, kol agresijos jėgos atakuoja J. Tautas. Visi mes turį čia, namie, remti tuos įvairių kraštų vyrus, kurie kovoja Korėjoje už mus ir viso pasaulio laisvę.

Trumanas pabrėžė, kad netoli esąs tas laikas, kada Sovietų ir jų satelitų vadai pamatysią, jog yra neišmintinga jiems priešintis pastangoms tautų, kurios jungiasi gelbėti pasaulio taikai ir teisingumui.

Vokiečių spauda apie Lietuvą ir lietuvius

Vis daugiau vokiečių laikraščių rašo apie partizanų kovas Lietuvoje. Birželio - liepos mėn. tokių straipsnių buvo:

Ostfries, Kurier, Norden; Husumer Nachrichten; Norddeutsche Zeitung, Hannover; Luebecker Freie Presse; Cellesche Zeitung; Norddtsch. Volkszt., Bremen; Offenbach-Post; Westf. Rundschau, Dortmund.

Telegraf, Berlin, liepos 7 d., tarp kitko rašo, kad vis daugiau lietuvių eina į pogrindžio veiklą, stumiami išdavimų, politinių persekiojimų ir sovietų slaptosios policijos juodųjų sąrašų. Taktiniai gudrus partizanų vadovavimas pasiekė to, kad milicijos ir NKWD specialios komandos nesugeba pasiekti lemiamų laimėjimų. Partizanų vyriausia būstinė palaikanti ryšius su Lenkijos, Ukrainos ir Estijos partizanais, nors tas ryšių palaikymas pareikalauja daug nuostolių ir aukų.

—"Maža mergaitė laiko srovėje", rašo Schlesw. Holstein Tagepost liepos 6 d., apie 19 metų mergaitę, kuri po šešerių klaidžiojimo metų grįžo pas savo tėvą į Regensburgą. "Alkis nuvedė mus į Lietuvą", pasakoja Gerda. "Lietuviai buvo mums labai geri, bet patys sunkiai kentėjo nuo rusų, juos diktatoriškai valdančių iš Vilniaus. Kas turėjo 20 ha žemės, turėjo neišvengiamai keliauti į Sibirą. Nenuostabu, kad gyventojų pasipriešinimas kartas nuo karto suliepsnodavo. Partizanai rusams daug pakenkė ir atiminėjo jiems viską, ką galėjo: sviestą, mašinas, arklius ir t.t."

Grįžusioji Gerda toliau pasakoja: "Man dar atrodo, kad aš sapnuoju. Aš vis bijau, kad pabusiu ir visas šios dienos grožis dings. Sekmadieniškai apsivilkę ir gėlėmis pasipuošę vaikai man padarė neužmirštamą įspūdį. Pradžioje aš negalėjau patikėti, kad daugybė sunkvežimių, kuriuos mačiau, buvo privati nuosavybė. Aš norėčiau žinoti ką rusai padarytų su lietuviu, kuris turėtų savo mašiną. Jį tikrai tuojau išgabentų.

—AZ Mannheim ir Westf. Rundschau, Dortmund, liepos 26 d., rašo, kad iš Lietuvos į vakarų Vokietiją grįžo 1351 rytprūsiai, iš kurių suaugusių buvo tik 600. Visi kiti vaikai, išbadėję džiovininkai.

—Rytų Europos Socialistų Unijos pirmininko, prof. B. Kalninš kalbą Muenchene paduoda Muenchener Merkur, sueddeutsche Zeitung ir Hamburger Echo, nupasakodami Baltijos kraštuose 1941, 1945 ir 1949 m., įvykdytas deportacijas, kurios Baltijos tautoms atsėjo pusė milijono žmonių. Tuo tarpu į Pabaltijį "emigravo" 600,000 iki 700,000 rusų kareivių ir valdininkų su šeimomis. Nežiūrint visoko, pasipriešinimas rusams nemažėja ir Baltijos tautos laukia išlaisvinimo.

—Žiniomis iš Washington'o, gautomis amerikiečių užsienio ministerijoje, sovietų administracijai nesiseka suvirškinti Lietuvos, Estijos ir Latvijos. Lietuvos sostinėje Vilniuje nesenai įvyko riaušės tarp 200 lietuvių darbininkų ir sovietų policijos. 40 lietuvių buvo sužeista ir užmušta, keli policininkai sužeisti. Darbininkai buvo atsisakę gaminti neapmokamais viršvalandžiais batus raudonajai armijai. Kaune ir kitose Lietuvos dalyse priešsovietinė srovė stipri esanti, praneša Bergedorfer Zeitung 19. 7. 1951.

—Tremtiniai studentai posėdžiauja Muenchene, sako Muenchener Merkur, laidoje 16. 7. 1951. Tarptautinės Tremtinių Studentų Organizacijos Taryba (ICESO) turėjo pirmąjį po įsteigimo, 1950 m. gegužės mėn., visuotiną susirinkimą Muenchene. Konferencijoje dalyvavo 17 komunizmo pavergtų tautų studentų atstovai ir tautinių studentų sąjungų delegatai iš Šveicarijos, JAV, Olandijos, Švedijos ir Ispanijos. Konferencija pasveikino Ukrainiečių Universiteto Muenchene prof. I. Mirtschuk ir Tarybos prezidentą E. Pasaitį (Lietuva).

Taryba atstovauja 50,000 studentų ir akademikų ir jos darbuose yra tautinių tradicijų ir savitos kultūros išlaikymas. Taryba yra pavergtųjų tautų akademinio jaunimo atstovas ir palaiko glaudų ryšį su kitomis studentiškomis organizacijomis.

Date with Dan

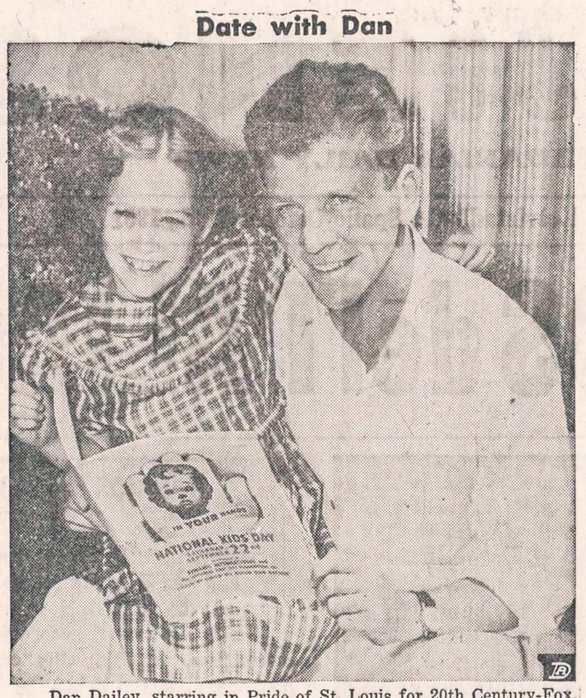

Dan Dailey, starring in Pride of St. Louis for 20th Century-Fox, looks over new Kids' Day handbook with young admirer, Charlotte George, (8), of Hollywood. These handbooks are being distributed by The National Kids' Day Foundation to the more than 3,300 co-sponsoring Kiwanis clubs in this country, Canada, Alaska and Hawaii. The third annual Kids' Day will be celebrated on Saturday, September 22nd. All funds collected by Kiwanis clubs on Kids' Day remain in the community to be spent for the benefit of underprivileged children.

70% ginklavimosi reikalams

Sen. Douglas pareiškė savo pranešime Chicagos universitete, kad JAV biudžetas ateinančiais metais prašoksiąs 75 bilijonus dolerių. 70% visų išlaidų eisią krašto gynybos reikalams, 15% pereito karo skoloms mokėti ir tik 15% visiems kitiems reikalams.

Douglas sako, jog balansuotą biudžetą Amerika galinti turėti tada, kai 6 - 8% tėra bedarbių, o jei yra daugiau kaip 8%, tai valstybė turi deficitą; kai bedarbių mažiau kaip 6% kraštas biudžete turįs pertekliaus.

VISKO UŽTEKTINAI TUOJ PRISTATOM

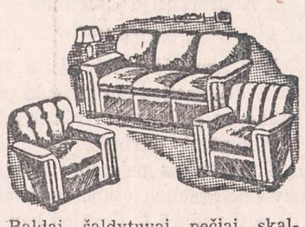

Baldai, šaldytuvai, pečiai, skalbiamos mašinos, lovos, matrasai, kilimai. Radijo, televizijos setai, baldai vaikučiams.

Žemos kainos, lengvi išmokėjimai
DIDELIS PASIRINKIMAS
Baldai pagal užsakymą.

ROOSEVELT Furniture Co., Inc.
2310 W. Roosevelt Rd.
SEeley 3-4711

LEWYT'S GREATEST TRADE-IN BARGAIN

Get this 16-piece Stainless Steel $29.95 KNIFE SET!

LOOK WHAT YOU GET!
√ Mirror-finish Stainless Steel
√ Brass Blades riveted to Rosewood handles
√ All Hollow-ground Blades

SET INCLUDES...
- 7" Butcher Knife
- 7" Cleaver
- 8" Thin Meat Slicer
- 7" Chef's Fork
- 8" Knurled Sharpening Steel
- 4" Serrated Utility Knife
- 3" Grapefruit Knife
- 5" Sandwich Knife
- 3" Paring Knife
- 8" Roast Slicer
- Six Steak Knives with serrated edges

Designed by Englishtown Cutlery Ltd.

YOURS for your old cleaner when you trade it in on the amazing new LEWYT
Only $89.95
World's Most Modern Vacuum Cleaner
- It's quiet, no roar!
- 7 Work-speeding attachments!
- Sweeps bare floors, linoleum!
- 3 Filters purify the air!
- So light, so easy to use!

no dust bag to empty

Limited Offer! Come in Today!

TRAFICANTE BROS.
2301 W. Taylor St. TAylor 9-9100
739 So. California Ave. SAcramento 2-0301

Come in and See the Amazing New Hotpoint AUTOMATIC WASHER... WASHES CLOTHES YOUR WAY

LOOK TO HOTPOINT FOR...

AGITATOR WASHING ACTION which women vote the best home washing method.

• • •

WOND-R-DIAL—Set it to wash your way, leave, come back and your washing is done.

• • •

OVERFLOW RINSE that lifts soap scum and dirt over the top, not through the clothes.

$329.95

Another Miracle-Working Appliance for Your Home

THE AMAZING NEW Hotpoint Automatic Clothes Dryer with "RAINBOW" Drying Action!

$279.95

ARBET'S, INC.
2442 West 47th Street
1746 West 47th Street

PASIKALBĖJIMAS VIRTUVĖJE

Rašo korespondentas SKRAJŪNAS

Aš turiu atsiprašyti skaitytojus, kad šį kartą man nepasisekė prieiti prie pačio šaltinio, kaip tai buvo "šimtanuošimtinio lietuvio J. Pakrančio" duotame interview arba pasikalbėjime su didžiai gerbiamu kūrėju Leonu Lėtu. Šį kartą jūsų korespondentas buvo tik įsmukęs į virtuvę to interviewjamo asmens, pauostė virtuvės kvapus, pasikalbėjo su kukoriais ir kukoriukais ir smuko į redakciją, rašyti įspūdžius ir atpasakoti, kas jam buvo pareikšta.

Visiškai stebuklingu būdu aš atsidūriau Romoje. Beieškodamas Amžinajame Mieste medžiagos savo raportui, beklaidžiodamas po gatves, kuriose dar taip neseniai juodmarškiniai rėkė "Evviva Duce", o Mussolini iš savo pamėgto balkono pareiškė: Libro e musketo — fasisto completo", t. y. su knyga ir su šautuvu susidaro fašistas, daug galvojau. Galvojau apie tai, kad taip greit praeina pasaulio garbė (Sic transit gloria mundi). Kad net ir su šautuvu apsiginklavęs fašistas dingo į istorijos sąšlavyną... Kad visi turi pasimokyti, kad "dučes" ir visokie ten "dučiukai" tik orą gadina, tik nelaimių priežastys...

Staiga mano nosis pajuto virtuvės kvapus. Ėjau pro pastatą, kurio langai buvo pradaryti ir virtuvės gaminių kvapas, gana rūkštokas, kaip tinka italų virtuvei, pakuteno uoslę. Sustojau ir pagalvojau užsukti. Pavalgyti. Ir, mano nustebimui, išgirdau toje virtuvėje lietuviškai kalbant. Tai jau korespondento smalsumą sužadino neribotai. Tuoj įsiveržiau virtuvėn ir sušukau: Sveiki brangūs tautiečiai ir tt. ir tt. Reiškia ieškojau pažinties.

Mane sutiko gana santūriai. Kažkas murmtelėjo: sveikas, sveikas... Ėmiau įsižiūrėti pro virtuvės garus ir tvaiką ir staiga atpažinau daug pažįstamų veidų. Po virtuvę išdžiai vaikščiojo p. Kuzminskas, kuris nešiojo puodą, ant kurio parašyta: DPS — (gal Bendrojo Demokratinio Pasipriešinimo Sąjudis?), greta juo tripseno kaž koks kukoriukas, kuris nuo virtuvės garų užsimetė kauke J. B. (made in Vienybė). O prie verdančios sriubos katilo, susilenkęs ir suprakaitavęs stovėjo Tysliava ir pylė sriubon pipirų. Pipirų maišelį laikė Raila ir žemelis.

Su įgimtu kiekvienam reporteriui smalsumu, nekreipdamas dėmesio į gana santūrų sutikimą, net užmiršęs norą valgyti, pasakiau:

— Tai darbuojatės, vyručiai! Kas tai per sriuba, kas tai per virtuvė, kas tai per pasirengimas matyti, kaž kokioms vaišėms.

Tarė virtuvės šefas (Vlikui bendrojo pasipriešinimo dvasia): verdame "šefavimo sriubą". Atvyksta svečiai iš Vlikingeno, kad jį bala, Tubingeno, norime juos pavaišinti pietumis.

— Ar tai pagal "Lietuvišką Virėją", tą naują knygą, kur paaiškinta kaip galima taupiai ir skaniai paruošti pietūs? — Paklausiau aš, didžiai susidomėjęs.

— Ne, — tarė man, — tai visai ne pagal "Lietuvišką virėją", bet pagal Urbšio receptą.

Čia aš visai sumišau, nes pajutau, pakliuvęs į nepaprastas aplinkybes.

— Gal nori žvilgterti į mūsų gaminį? — tarė man, ant plytos palypėjęs Tysliava.

— Man labai įdomu, — atsiliepiau.

Tuojau kažin kas mane pastūmėjo. Užšokau prie katilo ir žvilgterėjau į jo verdančią masę. Taip, tai buvo sriuba. Verdančiame vandenyje pašėlusiu greičiu, kunkuliodami, sukosi ratu: "Vienybės" skūtai, Railos korespondencijos, Kuzminskio pasikalbėjimai, buv. "Lietuvos Aido" editorialai ir net jaunalietuvių akselbantai. Kvapas iš sriubos ėjo gana rūkštokas ir man garai svilino akis. Bet vis dėl to ant pat katilo dugno pamačiau gulint paties Urbšio laišką.

— Tai "šefavimo sriuba". Ją dabar verdame svečiams iš Vlikingeno, — tarė man. — Siūlysime suvalgyti. O kai suvalgys ir suvirškins "šefavimo sriubą", tada vaišės eis toliau.

— O kas bus toliau, — ištariau, galvodamas apie itališkus vynus, visokius ten chianti, lacrima ir tt.

— Po tos sriubos duosime svečiams suvalgyti maistingesnį dalyką, kurį dabar, kol kas, laikome šaldytuve.

— Kas tai per dalykas? — tuojau šokau su klausimu, dirginamas mano profesionalinio smalsumo.

— Ateik čia, — tarė man.

Priėjau prie šaldytuvo. Man atidarė šaldytuvą ir parodė naują patiekalą laukiamiems svečiams.

Tai buvo pseudotautiško lietuviško stiliaus vaza. Ant dangčio užrašyta: Kybartų aktai. Pakėlė dangtį ir... pasmirdo. Nedrįsau uostyti ir atšokau.

— Po "šefavimo sriubos", duosime svečiams šio macnesnio patiekalo. Valgiai, mūsų, tiesa, sunkiai virškinami, todėl pirm pradedame nuo sriubos, — tarė man.

Galva man ėmė svaigti, gomurį kuteno rūgštus kvapas ir norėjau čiaudyti. Ušmiršęs norą pasistiprinti, pavalgyti, paragauti itališkos virtuvės ir itališkų vynų, išslinkau iš virtuvės, stebuklingu būdu atsidūriau Amerikos žemėje, prie Naujienų redakcijos durų.

Tad šiltą reportažą apie Romoje kaitinamą "šefavimo sriubą" patiekiu jums.

Žinoma, svarbiausias liudininkas "pabėgo"

Vienas svarbiausių liudininkų 11 policininkų narkotikų byloje pabėgęs iš Stateville bausmės namų. Tai A. Alexander, 4140 Drexel, iš kurio buvo laukiama daugiau duomenų apie tai, kad 11 Hyde Park srities policininkų buvę papirkti narkotikų pardavinėtojų.

Waterbury, Conn.

Dar dėl ginčytinos klubo veiklos

Šių metų rugpiūčio mėn. 9 d. "Naujienose" įdėtoji korespondencija dėl lietuvių politinio klubo pikniko reklamavimo per radiją visai netikėtai iškėlė viešumon tai, kas seniai buvo pribrendę. Tiesa, klubas buvo įsteigtas tuomet, kada žmonės apie šių dienų raudonąjį slibiną visai negalvojo, tad nei pačiam klubui, nei jo vadovybei anuo metu niekas jokių priekaištų ir nedarė. Iki 1927 metų minėto klubo priekyje stovėjo nenuilstamas lietuvių visuomenės veikėjas Thomas Matas ir kiti geri lietuviai, kurių pastangomis minėtas klubas darniai bendradarbiavo su visomis lietuviškomis organizacijomis Lietuvos darbe. Anuo metu klubas yra nupirkęs nemažai Lietuvai padėti bonų; jis savo aukomis stipriai paremdavo Lietuvos šaulių Sąjungą ir džiaugėsi Lietuvos Nepriklausomybės klestėjimu. Bet ilgainiui viskas keičiasi, pasikeitė ir minėto klubo vadovybė — išstumiant lietuvius patriotus. Nuo 1927 metų klubo priekyje atsistojo žmonės, kuriems Lietuvos rūpesčiai yra visai svetimi — tai bimbininkai ir jų pataikūnai. Pirmiausia jie pasistengė klubo veiklą išjungti iš tikro lietuviško visuomeninio bendradarbiavimo. Nuo to laiko klubas neremia jokio darbo, kuris yra dirbamas Lietuvai išlaisvinti. Dabartinė klubo valdyba mano, kad tik dabar Lietuvoje gera gyventi, nes tenai šviečia staliniška "saulė" ir viešpatauja lygybė, nors patys anos "saulės" atokaitos išbandyti labai vengia. Kol klubo vadovybė nepereis į lietuvių patriotų vadovavimą, tol klubo veikla bus pragaištinga Lietuvos vadavimo bylai.

Tiesa, klubo narių tarpe nemažai yra gerų lietuvių, kurie kiek tik išgalės leidžia rūpinasi Lietuvos laisvinimu, bet tai tik pavienių asmenų veikimas ir neatstoja organizuotos klubo veiklos.

Netrukus įvyks metinis klubo narių susirinkimas, kurio metu bus perrenkama ir klubo valdyba. Čia bus proga klubo nariams parodyti, ar jie patenkinti valdybos veikla ir ar jie panorės įjungti klubo veikimą į bendrą lietuvišką darbą. Sužinosime, kiek rūpi Lietuvos išlaisvinimas ir profesionalams, kurių tiek daug nurodė klubo narių tarpe adv. Albert J. Bronsky.

—Ašara.

Tarnautojas paliko $175,000

J. A. Cervenka, anksčiau buvęs valstybės tarnautojas, mirė, sulaukęs 81 m. amžiaus, palikdamas $175,000. Daugumas jo turto tenka jo sūnui ir dukteriai.

Cervenka 1910 - 18 m. buvo teismo klerkas ir 1923-27 m. miesto iždininkas.

NE TIK ŠIMET, BET JAU PER 46 METUS LIETUVIAI PELNINGAI TAUPO

MUTUAL Federal SAVINGS AND LOAN ASSOCIATION
2202 W. Cermak Rd. • Chicago 8, Ill.
JOHN J. KAZANAUSKAS, Pres. • Tel. VIrginia 7-7747
Savings Insured to $10,000 by F. S. L. I. C.

SANDĖLIS BALDŲ

Pečių, lovų, matrasų, springsų, karpetų, parlor setų, studio couch, hotelių minkštų kėdžių, dining room stalų ir krėslų, dinette setų, lempų, rašomų stalų, geriausių išdirbysčių rašomų mašinėlių, siuvamų mašinų, plaunamų mašinų, prosinamų mašinų, šaldytuvų, televizijos aparatų visų žymiausių išdirbysčių, radijo ir phonografų kombinacijų, Auksiniai daiktai, laikrodėliai, žiedai, brilijantai.

Atstovybė 97 Amerikos išdirbysčių.

JOS. F. BUDRIK, INC.
3241 So. Halsted Street Chicago 8, Ill.
Telefonas: CAlumet 5-7237

KRAUTUVĖS VALANDOS: nuo 9 val. ryto iki 9 valandos vakaro pirmadieniais ir ketvirtadieniais; antradieniais, trečiadieniais, penktadieniais ir šeštadieniais iki 6 valandos vakaro. Sekmadieniais (nedėliomis) uždaryta.

BUDRIKO žinomiausia radio programa leidžiama sekmadienio vakarais 5:30 P. M. Chicagos laiku iš WCFL, 1000 kilocycles Radio Stoties

TAUPYKITE ateičiai. Pasidėkite taupomus pinigus į CHICAGO SAVINGS AND LOAN ASSOCIATION, kur kiekviena santaupa pilnai apdrausta iki $10,000.00 — by an Agency of the United States Government.

KUR visada buvo ir yra išmokamas aukštas dividendas.

KUR pinigai buvo ir yra išmokami pagal pareikalavimą.

KUR tamsta gali atlikti visus savo ir savo šeimos finansinius reikalus.

KUR 27 metų patyrimas užtikrina visiems saugų ir teisingą patarnavimą.

Dėl paskolų geresnėm sąlygom, perkant arba statant namą, visada pasimatykite su mumim. Mūsų turtas yra virš septynių milijonų dolerių — $7,000,000.00.

CHICAGO SAVINGS AND LOAN ASSOCIATION
6236 South Western Avenue GRovehill 6-7575
J. PAKEL — Prezidentas

New Refrigerator Sensation at
INSUL'S

COMPARE with others selling for $50 to $80 MORE

- Full-Width Freezer
- Double Utility Trays
- Nearly 13 Square Feet of Shelf Area
- Glass-Covered Crisper

Plus Self-Closing Door Latch • Stainless Porcelain Interior • Rigid Corrosion-Proof Steel Shelves • Philco Super Power System • 5-Year Warranty

Why settle for a "7" when you can get this big 9.1 cu. ft. Philco at no extra cost? Yes, as much as 2 cu. ft. of extra capacity . . . plus real deluxe features, and newest space-saving, full-length design. It's America's greatest value in a full quality refrigerator. And it takes no more space in the kitchen than old style "6's". Come in . . . see for yourself . . . compare . . . SAVE MONEY!

Ask about our Extra Special Trade-In Offer!

COME IN TO-DAY
COURTEOUS SALESMEN TO SERVE YOU

INSUL'S
Furniture-Television-Appliances

4151 W. MADISON STREET KEdzie 3-4219
2829 N. MILWAUKEE AVE. ALbany 2-3120
OPEN MONDAY AND THURSDAY EVENINGS

Elmhurst 3531; rez. Villa Park 1601
A. G. BILISKIS, D. D. S., M. D.
Gydytojas ir Burnos Chirurgas
102 W. PARK, ELMHURST, ILL.
Ofiso val.: Pirmad. ir ketv. nuo 7 iki 9 p. m.; antrad. ir penkt. nuo 7 iki 9 p. m. susitarus; šeštadieniais nuo 10 a. m. iki 2 p. m. susitarus.

We will install a GUN TYPE, complete oil Conversion Burner in your present furnace as low as
$349.00 COMPLETE
Include 275 gal. Oil Tank.
EASY TERMS — FHA RATES. GUARANTEED.
Telephone: REpublic 7-9308
STA-BOL HEATING CO.
2011 West 69th Street
CHICAGO 36, ILL.

TURIME DIDĖLĮ PASIRINKIMĄ:

DEIMANTŲ
LAIKRODŽIŲ
BRANGMENŲ
SIDABRINIŲ INDŲ
SIENINIŲ LAIKRODŽIŲ
RADIO IR TELEVIZIJOS APARATŲ
IR KT. PREKIŲ

Laikrodžių Pataisomi Specialistas
John A Kass
Duodama 1 metų Garantija
Lengvais Išsimokėjimais
JOHN A. KASS
4102 ARCHER AVENUE
(prie Mozart Street)
Tel. LAfayette 3-8617
Seniausia Lietuvių Jewelry Krautuvė Brighton Parke
Įsteigta 1915 metais

PROGRESS
LIETUVIŲ BENDROVĖS
KRAUTUVĖS
PEČIAI, ŠALDYTUVAI, TELEVIZIJOS APARATAI, SKALBIAMOS MAŠINOS, BALDAI, MATRACAI, KILIMAI, LOVOS IR VAIKŲ BALDAI.
Didžiausias Pasirinkimas
MAŽIAUSIOS KAINOS
Lengviausi Išmokėjimai
Baldai Padaromi Pagal Užsakymą
PROGRESS FURNITURE Co.
3224 SO. HALSTED ST.
Tel. VIctory 2-4226
4183 ARCHER AVE.
Tel. LAfayette 3-3171
CHICAGO, ILL.

NUO UŽSISENĖJUSIŲ, ATVIRŲ SKAUDŽIŲ ŽAIZDŲ IR ODOS LIGŲ
Tie, kurie kenčia nuo SENŲ, ATVIRŲ ir SKAUDŽIŲ ŽAIZDŲ, jie negali ramiai sėdėti ir naktimis miegoti, nes jų užsisenėjusios žaizdos niežti ir skauda. Kad pašalinti tą niežėjimą ir skaudėjimą senų, atvirų ir skaudžių žaizdų, uždėkite LEGULO Ointment. Jo gydomos ypatybės palengvins jūsų skaudėjimą ir galėsite ramiai miegoti naktį. Vartokite jas taipgi nuo skaudžių nudegimų. Jos taipgi pašalina niežėjimą ligos, vadinamos PSORIASIS. Taipgi pašalina perštėjimą ligos vadinamos ATHLETIC FOOT, sustabdo džiūvimą odos ir perplyšimą tarppirščių. Jos yra tinkamos vartoti nuo džiūstančios ir suskilusios odos. Jos yra geros gyduolės nuo visų išviršinių odos ligų. LEGULO Ointment suteiks jums pagalbą nuo nuvargusių, perštamų ir niežtinčių kojų. Legulo Ointment yra parduodamas po 75c., $1.25 ir $3.50. Pirkite vaistinėse Chicagoje ir apylinkėse ir Milwaukee, Wis., arba atsiųskite money orderį į:

LEGULO, Department J,
4847 W. 14th St., Cicero 50, Ill.

SOPHIE BARCUS
RADIJO VALANDA
Iš Stoties W. G. E. S.
5000 watts—1390 kil.
Kasdien: Pirmadienį iki Penktadienio nuo 8:45 iki 9:30 ryto. Šeštadieniais nuo 8:30 iki 9:30 ryto.
Ir kas Pirmadienį nuo 7:00 iki 8:00 valandos vakaro
LIETUVIŠKOS VAKARUŠKOS
Tel. HEmlock 4-2413
7121 SO. ROCKWELL ST.
Chicago 29, Illinois

NAUJIENOS

THE LITHUANIAN DAILY NEWS

Published Daily Except Sunday by The Lithuanian News Pub. Co., Inc.

1739 South Halsted Street, Chicago 8, Ill. Phone CAnal 6-8500

Entered as second-class matter March 7, 1914 at the Post Office at Chicago, Ill., under the Act of March 3, 1879.

Subscription Rates:
$9.00 per year in Canada
$9.00 per year outside of Chicago
$10.00 per year in Chicago
3 cents per copy

Užsakymo kaina:
Chicagoje—paštu:

Metams	$10.00
Pusei metų	$5.50
Trims mėnesiams	$3.00
Vienam mėnesiui	$1.25

Chicagoje per išnešiotojus:

Viena kopija	5c.
Savaitei	30c.
Mėnesiui	$1.25

Jungtinėse Valstybėse, ne Chicagoj:

Metams	$9.00
Pusei metų	5.00
Trims mėnesiams	2.50

Užsieniuose:

Metams	$11.00
Pusei metų	6.50
Trims mėnesiams	3.00

Naujienos eina kasdien, išskiriant sekmadienius. Leidžia Naujienų Bendrovė, 1739 So. Halsted Street, Chicago 8, Ill. Tel. CAnal 6-8500.
Pinigus reikia siųsti pašto Money Orderiu kartu su užsakymu.

Maža Atominė Bomba

Pirmadienį buvo padarytas Nevadoje bandomasai naujos atominės bombos sprogdinimas. Sako, kad bandymas buvo labai sėkmingas. Bomba sprogo, kaip buvo suplanuota.

Mokslininkai bei inžinieriai, kurie tą ginklą gamino, ir Atomo Energijos Komisija yra daugiausia patenkinti tuo, kad šita bomba yra **kur kas mažesnė**, negu seniau gamintosios bombos. Anų sprogimus buvo galima girdėt ir matyt už 400 mylių. O kai buvo išsprogdinta ši naujoji bomba, tai spaudos reporteriai už 50 mylių nuo sprogimo vietos pastebėjo tik vos įžiūrimą geltonai rausvos šviesos švystelėjimą. Žmonės, gyveną 40 mylių atstume nuo Frenchman's Flat, kur tas bandymas buvo padarytas, visai nepajuto sprogimo.

Tikslesnių duomenų apie šitą atominę bombą valdžia neskelbia. Bet iš visų žinių apie ją sprendžiama, kad jos sprogimo jėga nėra didesnė, kaip seniai vartojamos sprogstamos medžiagos TNT. Kodėl Atomo Energijos Komisija džiaugiasi, kad pavyko padaryti tokią mažą bombą? Džiaugiasi dėl to, kad šis bandymas įrodė galimumą geriau sukontroliuoti atominę energiją, panaudojant jos tiek, kiek reikia tam tikram aprėžtam tikslui. Kas iš tokios jėgos, kurios negalima suvaldyti?

JAV karinė vadovybė yra ypač patenkinta tuo, kad šią naujos rūšies bombą bus galima vartoti **mūšių lauke.**

Tos didžiosios atominės bombos, kurios buvo gaminamos seniau, šitam tikslui netiko. Jos yra perdaug galingos, kad apsimokėtų jas mėtyti į maršuojančias priešo armijas arba apkasus; ir jų sprogimai kautynių srityje darytų žalą abiem kariaujančiom pusėm. Tos didžiosios bombos gali būti vartojamos tik "strateginiam" bombardavimui: priešo didmiesčiams ir stambiems pramonės bei susisiekimo centrams griauti.

Sugebėjimas gaminti "mažas" atomines bombas duoda Jungtinėms Valstybėms naują ginklą, kuris žymiai sustiprins palyginti nedideles armijas, kurios šiandien saugoja Vakarų Europą nuo bolševikų įsiveržimo. Amerikiečiai drauge su visais savo sąjungininkais dabar turi Europoje viso tik apie 30 divizijų, paruoštų kovai, o Sovietų Sąjunga laiko 175 divizijų vakariniame fronte, neskaitant satelitų armijų, kurios yra sparčiai didinamos ir ginkluojamos. Abejotina, ar Vakarai galės, kad ir dar taip stengdamiesi, per ateinančius kelerius metus pastatyti tiek ginkluotų vyrų, kad jie nors iš dalies atsvertų savo **skaičium** bolševikų armijos mases. Visa Vakarų viltis tai — geresni ir efektingesni ginklai. Jie turės būti daug geresni, negu bolševikų!

"Mažosios" atominės bombos gal ir išspręs šitą problemą.

Didžiosios atominės bombos sulaikė Staliną nuo atviro puolimo prieš Vakarus, nes jisai žinojo, kad, jam pradėjus karą, gali būt sudaužyti Rusijos miestai ir pati Maskva su Kremlium. Bet jisai galėjo įvelti į karą su Vakarais savo satelitus ir paskui juos remti slaptai, siųsdamas į frontą rusus, aprengtus lenkų, vokiečių, vengrų, rumunų ir kitokiomis svetimomis uniformomis. Tokiu atveju bombarduoti Maskvą būtų "nepatogu".

Bet čia patarnautų "mažosios" atominės bombos, metamos tiesiog į puolikų gretas ir pozicijas.

Štai kodėl pirmadienio bandymo pasisekimas turi didelę reikšmę, karinę ir politinę.

NAUJIENŲ-ACME Telephoto

Leitenantas Joseph Healy, Chicagos policijos departamento narkotikų skyriaus viršininkas, kvočia p-lę Peggy Ellsworth, kuri 1947 m. laimėjo "Miss Michigan" titulą. Pasirodo, kad Ellsworth vartoja narkotikus ir bendrauja su narkotikų vartotojais.

APŽVALGA

KAIMIEČIŲ MAIŠTAI KAZAKSTANE

Centralinės Azijos sovietinėje respublikoje Kazakstane (Kazachstane) neseniai kilo ūkininkų maištai, kuriuos JAV radijas aprašo, kaip rimčiausią revoliucinį išsiveržimą Rusijoje per paskutinį dešimtmetį.

Ūkininkų sukilimai prasidėjo rugpiūčio mėn. viduryje, kai kolūkių nariai pasipriešino ginkluotiems komunistų žvalgybos būriams, atėjusiems prievarta rekvizuoti kolektyvių ūkių javus pagal naująjį Stalino žemės ūkio planą.

Valstybės departamento radijas "Voice of America" savo pranešime sako, kad faktus apie tuos ūkininkų maištus suteikė Turkmenijos piliėtis, buvęs tuo metu Kazakstane. Kolūkiečiai, pasak jo, ėmė ypatingai smarkiai priešintis, kai specialūs saugumo policijos daliniai bandė pagrobti smulkius žemės sklypelius, laikomus privačioje ūkininkų nuosavybėje, kurie pagal naują Sovietų ūkio planą yra dabar įjungiami į kolūkių žemę.

Tokioms ūkininkų riaušėms malšinti Stalinas vartoja ne reguliarią kariuomenę, kurios ištikimybe jisai abejoja, bet policijos armiją, aprūpintą visais kariuomenės ginklais ir sudarytą iš žiauriausių, aklai atsidavusių valdžiai elementų.

PARTINĖ IŠTIKIMYBĖ SANTUOKOSE

Rytinės Vokietijos komunistai paskelbė, kad politinis tyrumas yra neapseinama sąlyga, steigiant komunistines šeimas.

Moterys, priklausančios Socialistinei Vienybės (komunistų) partijai, turi pranešti partijai savo sužadėtinio vardą ir gauti partijos sutikimą už jo tekėti.

Susituokimas su vyru, kuris nėra partijos "užgirtas", bus laikomas nusikaltimu ir baudžiamas, atimant moterei partijos nario kortelę arba perkeliant ją į pataisos skyrių.

Vis labiau komunistai paverčia savo partiją religine sekta, kuri laiko "nuodėme" tikinčiojo dėjimąsi su kitatikiu arba netikinčiu.

TIK 10 KOMUNISTŲ KANDIDATŲ

Britanijos parlamento rinkimuose 1950 m. komunistai statė 100 kandidatų, bet neišrinko nė vieno. Jie prakišo ir tas dvi vietas parlamente, kurias jie buvo laimėję 1945 m. Be to, dauguma jų kandidatų, negavusių aštuntos dalies balsų savo apygardose, prarado savo užstatus, po 150 svarų (apie $420) kiekvienas.

Iš 28,724,754 visų paduotų tuose rinkimuose balsų, komunistai tegavo tik 91,815 — mažiau, negu bet kuri partija visame krašte.

Dabartiniuose parlamento rinkimuose Britanijos komunistai elgiasi kukliau. Pradžioje jie buvo nutarę statyti 25 kandidatus, bet Maskva, turbūt, atsisakė duoti jiems tiek pinigų užstatams, ir kandidatų skaičius tapo sumažintas. Kandidatuoja tik 10.

Viešai partijos vadovybė skelbia "remianti" darbiečių valdžią, tačiau visose apygardose, kur komunistai kandidatuoja, jie stengiasi atskelti dalį darbininkų balsų nuo Darbo partijos. Dviejose apygardose jie eina prieš žymius darbiečių vadus ir Attlee kabineto ministerius: Herbert Morrison ir John Strachey.

Taigi, nežiūrint ką jie šneka, jie pagelbsti konservatoriams. Kremlius to ir nori, nes Churchillas žada važiuoti pas Staliną.

KODĖL CIO IŠMETĖ 11 UNIJŲ?

Industrinių Organizacijų Kongresas (CIO), kaip žinoma, išmetė 11 komunistų unijų, atimdamas joms čarterius ir suorganizuodamas jų vietoje kitas unijas. Už kokius nusikaltimus jos buvo nubaustos, iki šiol niekad viešai nebuvo pilnai paaiškinta.

Bet Hearsto spaudos reporteris Victor Riesel sako, kad netrukus bus paskelbtas įdomus dokumentas. JAV senato subkomitetas darbo ir švietimo reikalams turi protokolus slaptų susirinkimų, kuriuose tų 11 "kairiųjų" unijų vadai drauge su Komunistų partijos vadovybe ir Kominterno tarptautiniais agentais svarstydavo svarbiuosius politikos klausimus. Tose slaptose sueigose Kominterno atstovai ir Am. komunistų vyriausieji šulai mokydavo CIO unijų viršininkus, kaip jie turi sabotažuoti karo gamybą, organizuoti slaptas partijos narių gūžtas įvairiose strateginėse pramonėse ir pasiruošti kovai prieš valdžią, kilus karui su Rusija.

Tų slaptų susirinkimų užrašai aiškiai įrodo, kad "kairiąsias" CIO unijas kontroliavo Earl Browder (buv. komunistų partijos "bosas", dabar išmestas iš partijos), Gus Hall, nuteistas komunistų vadas, bandęs pasprukti į Meksiką, ir kiti komunistų partijos šulai. CIO vykdomoji taryba už tai tas unijas ir suspendavo — po to, kai jų viršininkams buvo padarytas teismas.

Šito teismo protokolai su visais liudininkų parodymais ir dokumentais dabar yra senato subkomiteto rankose, ir jisai žada juos paskelbti. Jisai parodys, kaip giliai Maskva per savo agentus buvo įkišusi nagus į Amerikos darbininkų organizacijas. Bet CIO paėmė tuos sąmokslininkus už keteros.

Iš 57 Balfo skyriaus veiklos

Spalio 19 d. Visų Šventųjų parapijos salėje buvo sušaukta ir gausiai susirinko Roselando visuomenė į Balfo šaukiamą susirinkimą. Buvo nutarta atgaivinti ir su nemažesniu intensyvumu veikti toliau, kaip buvo prieš metus.

Į naują valdybą išrinkta: Petras Nedvaras, Kazimieras Rubinas, Kestas Bružas, Stasys Juška, Pranas Bružas, Anicetas Bubelis, Gediminas Sakavičius, Salomėja Šeškevičienė, Br. Seliukas, Korzekauskas, Janulevičius, Štainienė. Į Revizijos Komisiją: kun. Anatolijus Stanevičius, Elzbieta Dambra, Juzefa Noreikienė, Lepžingis.

Buvo plačiai diskutuojama ateities veikla ir pasiryžta šiai veiklai nesigailėti nei laiko, nei jėgų.

Spalio 28 d. rengiamas vaidinimas su plačia programa, kurią atliks Waukegano scenos mėgėjų grupė, suvaidindama Pr. Zarankos "Ten, kur Nemunas banguoja", ir Grenadierių vyrų choras, vadovaujamas S. Sabonio. Po vaidinimo šokiai, žaidimai. Bus skanių užkandžių ir gaivių gėrimų.

Parengimo metu kalbės prof. Gediminas Galva.

Jau dabar Roselande ir artimose kolonijose vykdomas drabužių ir avalynės vajus, kuris numatomas baigti lapkričio 10 d.

V. Š.

"NAUJIENAS" SKAITO VISŲ SROVIŲ ŽMONĖS: DARBININKAI, BIZNIERIAI, PROFESIONALAI, DVASININKAI, VALSTYBININKAI, MOKSLININKAI. JIE ŽINO, KAD NAUJIENOS PADUODA TEISINGIAUSIAS ŽINIAS IR GERIAUSIUS RAŠTUS.

NAUJIENŲ-ACME Telephoto

Paddington stoty, Londone, Winston Churchill'ą sutiko didelė žmonių minia.

DEMOKRATINĖ IDĖJA LIETUVOJE

Rašo ARTOJAS

(Tęsinys)

Įdomu pastebėt, kad prieš lietuvišką laisvą spaudą kovoja ne vien caro, bet jai talkininkauja ir kaizerio policija, todėl žymesni veikėjai kartais būna priversti sprukti Amerikon, kur bedieviai, kaip šliupas, aktyviai prisideda prie lietuviškų parapijų ir lietuviškos spaudos organizavimo. USA lietuvių spauda vėliau turėjo rimtos įtakos Lietuvai. Knygnešys Jurgis Bielinis, knygnešių tėvu vadinamas, dalyvauja Paryžiuje bendroje konferencijoje su lenkais ir ten pareiškia reikalavimą, kad lenkai pripažintų lietuviams teisę nepriklausomai nuo jų tvarkytis. 1900 m. Paryžiaus Parodoje dalyvavimas, kurios lietuviškam skyriui susiorganizuoti daug pasidarbavo varpininkas Dr. Bagdonas ir USA lietuviai, vėl priminė pasauliui Lietuvos skirtingumą nuo slavų kultūros.

1902 m. varpininkų suvažiavime išrinkta komisija Lietuvių Demokratų Partijos programai sustatyti ir tuo būdu varpininkai tampa demokratais. Programos projektas atspausdintas 1902 m. "Varpo" 12 nr., bet demokratų suvažiavimas šio projekto nepriėmė, išskyrus tris punktus, kurių vienas sako, kad partija turi eiti *kovos* keliu Lietuvos nepriklausomybės siekiant.

Spaudos atgavimas

1904 m. caras, karo su Japonija prispaustas, leido lietuviams spaudą. Tai buvo antras didelis demokratijos laimėjimas, nenuolaidžios, atkaklios kovos išdava, bet atsirado lietuvių, kurie paskubėjo už tai padėkoti ne "Varpui" ir varpininkams, o caro valdininkams...

Demokratai pamažu perkelia spaudą Lietuvon, steigia legales organizacijas, kad jų priedangoje tęstų nelegalų darbą. Klerikališkos grupės reikia pripažinti, gana aktyviai nori gelbėt mases iš demokratų įtakos ir taip pat plečia savo spaudą, nes bijo žmonių atšalimo nuo tikėjimo. Jų šūkiu po senovei lieka: "Dievas, katalikybė, tėvynė", kurio pirmutiniai žodžiai dažnai nusveria paskutinį.

Demokratija nesitenkino iškovotais laimėjimais. Darbininkai, kariuomenė, inteligentija ir ūkininkija bruzdėjo. Nelegalė spauda užplūdo Rusiją, streikai parodė revoliucinę jėgą. Caras priverstas 1905 m. išleist dūmos įstatymą, pripažint šiokį tokį parlamentą.

Lietuvoje Did. 1905 m. Vilniaus Seimas padarė eilę svarbių nutarimų apie lietuviškas savivaldybes, mokyklas, mokesčius ir tarnavimą kariuomenėje. Tuos nutarimus paruošė Seimo sekretoriatas, daugiausia Ernestas Galvanauskas. Vietomis krašte griebtasi tuos nutarimus įgyvendinti, ypač aštrioj formoj 1905 m. revoliucija praėjo Šakių apskr., kuris buvo per ilgesnį laiką varpininkų spaudos iš Prūsų paveiktas.

1905 m. pabaigoj galutinai priimta Lietuvos Demokratų Partijos Programa, kurioje aiškiai pasisakoma už nepriklausomą Lietuvą, už žemės reformą, už socialinę įstatymdavystę, už Vilniaus lietuvišką universitetą ir už demokratinį Seimą Vilniuje. Ir keista, kad kada vieni ėjo kovos keliu, tai kiti bevelijo naudotis nepavojingu peticijų būdu, arba kaip prel. Antanavičius, Seinų vyskupijos vardu, net rašinėti caro policijai talkininkaujančius ganytojiškus laiškus, kurie net padoresnių kunigų tarpe iššaukė pasipiktinimą.

Niekados

1905 m. Didysis Vilniaus Seimas davė pradžią Lietuvos Valstiečių Sąjungai, nes Ern. Galvanauskas ir Petras Ruseckas iš Seimo dalyvių grupės sukūrė branduolį ir parašė įstatus. Ji veikė toliau kaip slapta organizacija Šiaurės Lietuvoje, kada Suvalkijoje klestėjo Marijampolės "Šviesa" ir Marijampolės Ūkininkų Draugovė, varpininkų įsteigtų ir caro policijos likviduotų "Sietynas" bei "Artojas" draugijų įpėdinės.

Lietuvos socialdemokratai 1905 m. veikia itin stipriai, jie išjudina ne tik miestų, bet ir kaimų proletariatą. Jau tada pasireiškia Steponas Kairys, Kipras Bielinis, Pijus Grigaitis. Dalis revoliucionierių išklysta ir nueina giltiniečių keliais, Blindos svieto lygintojų pėdomis.

Katalikų tarpe tuo metu stipriai pasireiškia antilenkiška srovė, kuriai vadovauja kun. Prapuolenis ir prel. Adomas Jakštas-Dambrauskas. Skaitant ano meto Jakšto raštus darosi keista, kad trumpai prieš pirmą pasaulinį karą dar aukšti katalikų bažnyčios tarnai Lietuvoje varė lenkinimo darbą. Bet politiškai Jakštas nepritarė kovai prieš Rusiją, jis manė, kad Lietuva gali gerai jaustis Rusijos ribose ir todėl kairieji sugalvojo šitokiai Jakšto laikysenai terminą: "caro įnamis". Kunigo Laukaičio, Dūmos atstovo, laikysena prieš "ciciliką" buvo dar griežtesnė — jis manė, kad juos galima griežtais metodais sutvarkyt (Laukaičio kramolą). Šitos skirtingos pažiūros išryškėdavo rinkimuose į Dūmą propagandoje. Be to, Jakštas manė, kad su lenkų bajorais bei dvarininkais galima bendradarbiauti ir tuo tikslu parašė lenkiškai brošiūrą, kurioje lietuvių tautos vardu nuolankiai prašo ponų bajorų vadovauti Lietuvai, bet lenkas Meištavičius į tai atsakė brošiūra su labai būdingu antgalviu: "Niekados"!

Dvi partijos

Didėjant moksleivių skaičiui, susiorganizuoja kairesni moksleiviai į aušrininkus ir dešinesni į ateitininkus, su savais organais. Albinas Rimka sukuria Jaunimo Sąjungą.

1913 m. Lietuvos Demokratų Partija suskyla į dvi organizacijas: Lietuvos Valstiečių Sąjungą ir Lietuvos Socialistų Liaudininkų Sąjungą, nors faktiškai valstiečiai veikė jau nuo 1905 m. ir tik demokratai pakeitė savo vardą. Liaudininkų socializmas buvo ne marksistinio tipo, bet socialistų revoliucionierių etinis socializmas. Šitos dvi partijos atskirai pasireiškė 1914-18 m. emigracijoje Rusijoje. Jų ir įstatai buvo Voroneže atskirai išleisti.

Kada Petrapilio seime buvo diskutuojama ar Lietuva turi skelbtis nepriklausoma ar autonominė respublika Rusijos ribose, tai liaudininkai buvo nuomonės, kad emigrantų saujelė negali atstovaut krašto ir todėl šį svarbų klausimą turi palikt atvirą iki sugrįžimo Lietuvon. Čia buvo norėta užbėgti už akių galimam bolševikų spaudimui į suvažiavimo dalyvius.

Grįžus Lietuvon, po 1918 m. karo, tos abi partijos ėjo atskirais sąrašais į pirmuosius seimus, kol 1924 m. nesusijungė į vieną Lietuvos Valstiečių Liaudininkų Sąjungą.

Valstybės taryba

Pirmam pasauliniam karui baigiantis Vilniaus konferencijoje buvo išrinkta Lietuvos Taryba, kurios dauguma buvo linkusi skelbti Lietuvos nepriklausomybę, bet Lietuva būtų karo, muitų, susisiekimo ir valiutos reikalais priklausoma nuo Vokietijos. Tik kairiųjų užsispyrimo ir laikino pasitraukimo iš V. Tarybos dėka pasisekė pravest demokratinę vasario 16 d., 1918 m., deklaraciją su pilna nepriklausomybe. Kova už vasario 16 d. aktą yra įdomi tuo, kad kairiosios grupės žiūrėjo į V. Tarybą kaip į nepilnai demokratinį organą, nes Vilniaus konferenciją sudarė pripuolami, o ne demokratišku būdu, rinkti žmonės ir todėl įrodinėjo, jog tik demokratiškai rinktas krašto parlamentas galės galutinai šiais klausimais pasisakyt. Tai buvo analoginė laikysena kaip Petrapilio Seime ir ji leido atsispirt vokiečių spaudimui, nors tam daug padėjo ir demokratiškos Vokietijos partijos.

Lietuvai kuriantis Valstybės Tarybos dauguma norėjo galimai ilgiau užsilaikyt ir nesiskubino St. Seimo sušaukt, tik Panemunės sukilimas privertė juos paskubėt. Šituo reikalu Dr. K. Grinius keletą kartų kalbėjosi su Smetona ir gavo įspūdžio, kad jam asmeniškas reikalas nulemia valstybės interesą. Tai labai keista laikysena, kada Lietuvos atkūrimas pavyko tik dėl demokratijos laimėjimo ir tolimesnis jos išsilaikymas taip pat priklausė nuo demokratinio pasaulio pripažinimo.

(Bus daugiau)

Nepavykusios pastangos

Miss Peggy Elsworth, buvusią 1947 m. Miss Michigan, kuri prieš porą dienų buvo Chicagoj suareštuota bevažiuojant su 2 vyriškiais narkotikais, pasirodo, vienas laikraščio reporteris buvo jau anksčiau pasiryžęs atpratinti nuo nuodijimosi narkotikais.

Jis dar pereitais metais Detroite susitikęs Miss Elsworth ir nutaręs ją atsigabenti į Chicagą, suradęs jai darbą WGN stoty, įrašydinęs į žinomą muzikos mokyklą, parūpinęs tinkamą butą su visais patogumais ir išlaikymą, norėdamas, kad ji atprastų nuo narkotikų. Bet savo nustebimui ir pamokai jis neseniai per telefoną vidurnaktį išgirdęs Peggy balsą, šį kartą jau iš kalėjimo, kur ji buvo pasodinta po minėto arešto.

KALBOS DALYKAI

REDAGUOJA
DR. P. JONIKAS

★

APIE MIŠKĄ IR JO GIMINĘ

Atsiliepdami į mūsų skyriaus pageidavimą "Naujienų" Nr. 234, kai kurie skaitytojai praneša, kaip jų tarmėje suprantamas *miškas, giria* ir kiti šios šeimos žodžiai. Čia trumpai kai kuriuos gerb. skaitytojų atsiliepimus ir suminėsime.

Rytietis A. Tveraitis tarp kitko rašo: "Šiaurės rytų Lietuvoje, tverečėnų tarmėje, vyresnioji karta, kuri yra nepaliesta bendrinės rašomosios ir šnekamosios kalbos, *miško* visai nevartoja, nepažįsta. Šio žodžio negirdėjau nei kituose kaimyniniuose valsčiuose. Mūsų tarmėje *giria* reiškia miško tipą, bet ne jo plotą. Jeigu miškas užima didelį, kelių šimtų ar net keliolikos tūkstančių ha plotą, tai žmonės sako *giria;* jei tik kelias dešimtis ha, neužima kelių šimtų, tai sako *girelė*. Pagal mūsų tarmę, girioje auga lapuočiai ir spygliuočiai medžiai. Jei tokioje girioje pasitaiko klampių, medžiais apaugusių vietų, tai žmonės sako *raistas* arba *reistėlis* (bendr. kalba — *raistelis),* destis, kokio didumo. Bet, kad ir pelkėtose vietose, jei tik daugumas augančių medžių yra skursnos pušelės, tai žmonės sako *šilelis* arba *pušynėlis*. Ceikiniuose, kur metus mokytojavau, kur žemė prie smėlio ir akmeninga, retai pasitaiko lapuočių medžių, bet neteko girdėti žodžių *šilas, šilelis;* tiesiog sakydavo *giria, girelė*. Žodžio *miškas* irgi neteko girdėti, išskyrus jaunąją kartą.

Žodis *laukinis,* be to dar, tverečėnų, mielagėniškių, adutiškiečių ir ceikiniškių tarmėse tam tikrais atvejais (matyt, mitologinės liekanos) reiškia ir vilką, pvz.: *Laukinis* kelią pastojo; *laukinis* arklį paipovė".

Kitas rytinės Lietuvos atstovas B. R. rašo, kaip tie žodžiai suprantami Rozalimo, Šeduvos, Smilgių, Pakruojo valsčių apylinkėse: "Čia tarp *miško* ir *girios* kokio labai aiškaus skirtumo žmonės nedaro. Tačiau daug dažniau vartojama *miškas,* ir jo sąvoka visai aiški. Prasmių daug, bet pačios svarbiausios dvi: 1. įvairiais medžiais apaugęs didesnis žemės plotas (jų tarpe turi vyrauti stambūs, jau suaugę medžiai) ir 2. (perkeltine prasme) kuro ar statybinė medžiaga, gaunama iš miško (pvz.: Bernai vakar visą dieną mišką vežė).

Giria tose vietose rečiau vartojama, turi daugiau lyg ir poetinės prasmės, gal pasiduodant liaudies dainų įtakai, per pastaruosius trejetą dešimtmečių įgijusi didelio miško reikšmę. Tačiau savo mažybine forma vartojama ir visai mažam, atskiram miškeliui pavadinti — *girelė* (tarmiškai *giriala).* Rozalimo ir Smilgių apylinkėse yra tokių girelių, įgijusių beveik vietovardžio reikšmės.

Šilas tose vietose aiškiai skiriamas nuo miško ar girios, ir nieko bendro su jais neturi. Tai yra spygliuotais ar lapuotais medžiais, bet ne tankiai apaugęs pakilesnis nedirbamos žemės plotas, dažnai smėlėtas ar žvyruotas, o kartais tik menkais krūmokšniais, bet žolėtas ir ypač gausiai laukinėmis gėlėmis apaugęs. Tokia *šilo* prasmė visai konkrečiai man žinoma Plaučiškių kaime, Rozalimo valsčiuje. Kitur tose apylinkėse gal *šilui* teikiama ir didesnio miško prasmė.

Pušynas, eglynas . . . tose vietose turi tas pačias reikšmes, kaip mūsų rašomojoje bendrinėje kalboje. Tik vyriškos lyties galūnę žmonės kiek pradėjo įprasti vartoti rašomosios kalbos veikiami. Šiaip šios rūšies žodžiai žmonių čia gal be išimties sakomi: *pušynė, eglynė, beržynė, ąžuolynė, alksnynė, karklynė, obuolynė,* kaip ir *usnynė ar šiukšlynė* . . .

Raistas, trakas, biržtva, mano žiniomis, tose apylinkėse nebuvo žinomi ar bent plačiau nevartojami. Raistui čia pakakdavo bendro žodžio — *bala.* Įdomu, kad Rozalimo valsčiuje man žinomas vienoje pamiškėje esančio drėgno, pelkėto, krūmokšniais apaugusio žemės plotelio vietovardis — *Šilbala.*"

Apie savo gimtinę Pakruojį Anis Rukas sako: "Pas mus *giria* vadinta didesnis miško plotas tarp Palečių ir Sigutėnų. *Miškas* pas mus apskritai reiškia 'didelį mišką'. *Trakas* yra Juškonių ganykloje aikštė tarp balų ir juodalksnių. *Šilas* irgi yra aikštė miške, kur neauga arba maža teauga žolė. *Aikštė* tai miško dykuma. Šiaip miškas vadinamas pagal medžius: *alksnynas, apušrotas, ąžuolynas, eglynas, pušynas, beržynas* ir t.t. Miške vargiai pereinamos balos vadinamos *klampyne. Biržtva, raistas* mano gimtinėj apylinkėj negirdėti. Sakoma: *laukinės* antys, *laukinės* žąsys, *laukinė* obelė, *laukiniai* obuoliai. Bet jau: *miškiniai* paukščiai, *miškinis* žmogus."

Žemaitis L. Mockevičius rašo, jog apie Jurbarką, Raseinius žmonės *giria* vadindavę tuos medžiais apaugusius plotus, kurie priklausė kuriam nors savininkui, bet ne valdžiai. Esą, Raseinių aps. buvusios dvarininko Chruščiovo girios, vadinamos *Labgirinė, Girdžių giraitė. Girios* vardas esąs vartojamas neatsižvelgiant, ar ten sausa, ar šlapia žemė. Ar nebus tai tik vėlesnio laiko daugiau individualus supratimas? Toliau L. Mockevičius sako, jog Raseinių aps. *miško* vardu vadintos valdinės "girios", pvz. *Šimkaičių valdiškas miškas* ir t.t. Tai greičiausia, mums rodosi, iš bendrinės kalbos pasiskolintas žodis. *Šilu* ten esąs vadinamas pušimis apaugęs plotas, su aukštais, senais ir tankiai sudygusiais medžiais, o *pušynu* — nedidelėmis pušaitėmis apaugęs plotas. Gyvačių daugiau esą šiluose. Pušynų žemės plotas esąs mažesnis už šilo. *Raistas* ten esąs didokas žemės plotas, apsemtas vandeniu, arba bent jo apačioje yra vandens, kur negali įeiti nei žmogus, nei gyvulys. Tas plotas kur-ne-kur apaugęs didesniais ar mažesniais medeliais, daugiausia krūmokšniais ir iš dalies samanomis. Raiste turi būti matomas, kad ir ne visur, vanduo. Jei to vandens jau nebus viršuje matyti, o tik krūmokšniai ar samanos, ir žmogus ar gyvulys įėjęs klimps, tai tokia vieta būsianti jau *liūlynas. Trakas* arba *tyrai* esą ten ganyklos, apaugusios krūmokšniais, kur anksčiau buvo giria. Tame krašte esą sakoma: *girinė* obelis, vis tiek kur augtų — lauke ar girioje.

Šie skaitytojų liudijimai, jei tik jie visi sąžiningai nusako jų tarmių vartoseną, nepaliestą bendrinės kalbos įtakos, rodo, jog įvairių miško "terminų" tarmėse dabar toli gražu nesama vienodų ir vienodos reikšmės. Aišku, kad bendrinėje kalboje tenka kartais kai kurių žodžių, o ypač terminų, reikšmę norminti, apibrėžti; žinoma, tas turi būti daroma atsižvelgiant į tarminės vartosenos platumą, gajumą, bendrinės kalbos įpročius bei žodžių istoriją ir kt.

"Naujienų" vakaras

Lapkričio 11 d. Sokolų svetainėje, 2337 S. Kedzie Ave., įvyks "Naujienų" dienraščio rudeninis vakaras.

Bus suvaidinta marga teatro žaismė "Gyvenimas bėga savo

Montreal, Kanada

Gražiai pagerbė p. p. Kardelius

Spalio 20 d. 7 val. vakaro A. V. parapijos salėje buvo susirinkę arti 300 naujųjų ir senųjų ateivių lietuvių pagerbti visuomenininkus - kultūrininkus Joną ir Elzbietą Kardelius.

Pati vakarienė buvo paruošta labai skoningai. Solenizantus atlydėjo į salę iniciatorius p. Leknickas ir Dikinienė. Vakaro programą pradėjo p. Leknickas, pasveikindamas dienos "kaltininkus", toliau vakaro programą vesti perdavė p. G. Rukšėnui.

Turiningą ir giliai patriotingą kalbą pasakė p. Kęsgaila. Sveikino Lietuvos Konsulas p. Daužvardis, KL Tarybos vardu p. Juškevičienė, L. A. S. — Juozas Lukoševičius; menininkų — p. Nagys; Tautos Fondo atstovė, didi lietuvių veikėja, p-lė M. Arlauskaitė ir kt.

Vakaras praėjo nepaprastai geroje nuotaikoje.

Kaip jau minėta, vakarienė buvo ruošta A. V. parapijos salėje, bet vietos klebonas, kun. Kubilius, nors kelis kartus kviečiamas, atsisakė netik pobūvyje dalyvauti, bet ir stalą palaiminti.

Tuo dar kartą įrodė Montrealio lietuviam savo netolerantiš kumą ir savo žodžio nesilaikymą.

Baigiant tenka pasakyti, kad priklauso garbė montrealiečiam už tai, kad nepaklausė klebonijos propagandos ir taip gausiai pagerbė mūsų kolonijos didžius veikėjus, nenuilstamuosius visuomenininkus p. p. Kardelius.

—Pagiris

Atvyko iš Europos

Apie spalio 20 d. laivu "General Blatchford" į New Yorko uostą atvyko šie lietuviai tremtiniai:

Banilis, Stanislovas. Jis apsigyvens So. 32nd St., Omaha, Nebr.

Bigelis, Petras — 241 Union St., Hudson, N. Y.

Binkis, Jonas, Anita, Bernardas — 3124 V St., Omaha, Nebr.

Buskevičius, Vytautas — St. Anthony's Church, S. 32nd St., Omaha, Nebr.

Dilys, Halina, Povilas, Slavėnas, Julius P., Ronaldas R., Dilys, Erika M. J. — 1540 E. Marquette R., Chicago, Ill.

Gataveckas, Elena, Isolina, Elvyra — 4538 S. Fairfield, Ave., Chicago, Ill.

Girzadas, Bronius, Teresė, Vytautas — 1156 Glenmore Av., Brooklyn, N. Y.

Gurkselitė, Zofija — So. 32nd St., Omaha, Nebr.

Jablonskis, Juozas — S. 32nd St., Omaha, Nebr.

Kamantauskas, Bronius — 15 Hooper Rd., Dedham, Mass.

Kavaliauskas, Petras, Marija, Gudaitis, Jurgis — 1038 W. 35th St., Chicago, Ill.

Keleris, Antanas — 10208 St. Clair Ave., Cleveland, Ohio.

Lietuvninkas, Vincas, Ottilie, Adolfas, Peters — 5408 S. 32-nd St., Omaha, Nebr.

Šukys, Aleksandra — 450 E. 7th St., South Boston 27, Mass.

Vindašius, Pranas, Marta, Irene, Loreta, Neringa — 1339 Cantor St., Racine, Wisc.

Vosylius, Vincas, Mylė, Vincas — Rensselaer, Ind.

BALF Centras

Iš SLA 63 kuopos gyvenimo

Pagerbtas A. Laurutanas

SLA 63 kuopos organizatorius Albinas Laurutanas spalio 20 d. baliuje buvo gražiai pagerbtas, įteikiant jam gražų portfelį.

A. Laurutanas yra senosios kartos lietuvis, bet savo veikla gali būti daugeliui jaunųjų gražus pavyzdys. Jis nenuilstamai dirba keliose patriotinėse lietuvių organizacijose, eidamas valdybose įvairias pareigas. SLA 63 kuopos ilgametis organizatorius ir finansų sekretorius. Jo nepailstamo darbo dėka kuopa nuolatos papildoma naujais nariais. Tad, įvertinant jo triūsą, ir buvo jis atitinkamai pagerbtas.

V. Š.

Nesvarbu kiek uždirbate, bet kiek sutaupote! Užsitikrinti ateičiai, taupykite pas

BRIGHTON SAVINGS AND LOAN ASSOCIATION

kur jūsų indėliai yra apdrausti $10,000

4071 ARCHER AVENUE
Tel.: LAfayette 3-8242

CHARLES ZEKAS, Sec'y.

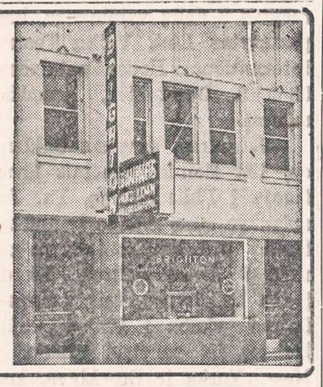

TIK KĄ GAUTA! ŠVIEŽIOS!

Holland Herring

Tvirtos - Minkštos - Skanios
PIENĖS IR MAISYTOS
Gaunamos jūsų vietinėje groserėje ir skanėsių krautuvėje 1 sv. 5 oz., 3-5 sv. skardinėse—9 sv. bačkutėse.

CONRAD Photo Studio

Lietuvis fotografas
Specialybė vestuvės
$15.00
vertės dovana jaunavedžiams, atnešus šį garsinimą.
414 W. 63 ST
Telefonai:
ENg. 4-5840
ENg. 4-5883

SEE IT AT

Television Appliance Mart

For the First Time...

Clear Pictures That Stay Clear!
Westinghouse TELEVISION
WITH Electronic Clarifier

Clear 17" Picture . . . the MEDFORD. Rich mahogany table model. Super-power chassis. Single Dial Tuning. Model 649T17.

Only $259.95
including federal tax. Warranty extra.
LIBERAL TERMS

NO MORE INTERFERENCE . . . clearer pictures than ever before! This is the new milestone in electronic engineering that will make a big difference in your television enjoyment for years to come! Exclusive Westinghouse Electronic Clarifier detects and rejects annoying flutter, flop-over and streaks . . . passes only clear, sharp pictures. The super-power chassis delivers every detail picked up by the TV camera . . . even in weak signal areas.

Buy with your eyes open . . . an eye to the picture . . . an eye to the future . . . Buy Westinghouse!

NO MORE INTERRUPTIONS . . . while you fiddle with dials. With famous Westinghouse Single Dial Tuning, just select your station . . . make one simple adjustment for fine tuning . . . then sit back and watch program after program without once "adjusting" the picture.

SEE COLOR . . . ENJOY UHF. When these services are available you can get them on your Westinghouse TV set. Adaptors or converters can be easily attached to connectors at the rear of the chassis.

YOU CAN BE SURE...IF IT'S Westinghouse

Television Appliance Mart

159 W. WACKER DRIVE ANdover 3-7777

OPEN EVENINGS UNTIL 9:00 P. M.

TAUPYKIT REGULIARIAI, KAD TURĖTUMĖT PELNO...

TAUPYKIT PAS

UNIVERSAL SAVINGS
& LOAN ASSOCIATION

1800 So. Halsted St. Chicago 8, Illinois
Telefonas: HAymarket 1-2028.

Valandos: Pirmadieniais, antradieniais ir penktadieniais nuo 9 ryto iki 4 valandai vakaro. Ketvirtadieniais nuo 9 ryto ik 8 val. vakaro. Trečiadieniais ir šeštadieniais nuo 9 val. ryto iki 12 vidudienio.

Kiek Tik Norit Buick'ų, Naujų ir Senų

MILDA BUICK SALES

907 West 35th Street
LAfayette 3-2022

Lietuviai perka tose krautuvėse, kurios garsinasi NAUJIENOSE.

ATVAŽIUOKITE VISI VAKARAS

Lapkr. 11 d.

SOKOLŲ SALĖJE

2337 S. KEDZIE AVE.

BUS PUIKUS VAIDINIMAS.

IŠ LIETUVIŲ GYVENIMO

Aktorius Alfas Brinka

Čikagos lietuvių tarpe populiarus aktorius **Alfas Brinka** dalyvaus rudeniniame "Naujienų" vakare lapkričio mėn. 11 dieną. Jis vaidins, deklamuos ir dainuos.

"Naujienų" redakcija, norėdama supažindinti savo skaitytojus su šiuo autoriumi, pasiuntė mane pasikalbėti su juo.

Manote, kad lengva Alfą Brinką nučiupti pasikalbėjimui? O ne. Visą dieną jo namuose nerasi, nes dirba. O vakare taip pat nerasi, nes repetuoja. Repeticijos gi negali nutraukti. Tačiau pristojęs prie jo pertraukos metu skubu paklausti savo pirmąjį klausimą.

—Papasakokite ką nors apie savo teatrinį darbą Lietuvoje.

—Ką gi jums papasakoti? — šypsosi Alfas Brinka. — Brangūs buvo laikai, kada visą save galėjai pašvęsti tik menui, kuris yra pats branglausias gyvenime. Ar tai, kad Kauno valstybiniame dramos teatre pradėjau bendradarbiauti nuo 1937 metų? Ar tai, kad teko dirbti su daugeliu režisierių — mano mokytoju Kubertavičiu, Jakševičiu, Lukošiu, Dauguviečiu, Sipavičiu ir kitais? Ar tai, kad ir Kaune buvau vienas iš linksmųjų brolių, kaip ir Chicagoje? O gal jums įdomus veiklos metas Vokietijoj, kur visą laiką dirbau Augsburgo Lietuvių Dramos Teatre? Gi mano teatrinė darbuotė Chicagoje jums žinoma jau nuo pat pradžios, kai, Stasiui Pilkai vadovaujant, buvome suorganizavę čia Chicagos Lietuvių Dramos Teatrą. Ak, papasakoti būtų daug ko... Bet pasakojimais juk teatro nesukursi, — vėl šypsosi Alfas Brinka.

—O sakykite, kokie vaidmenys jums labiausiai sekasi vaidinti, kokie, taip sakant arčiau prie širdies? — paklausiau.

—Matote, aš manau, kad aktorius turi gebėti vaidinti viską, kas jo fiziniams daviniams atitinka. Kitaip sakant, aš esu priešingas aktoriaus "standartizavimui", jei taip galima išsireikšti. Aš su malonumu vaidinu ir vadinamuosius "amantus" ir "charakterius". Svarbu vaidinti, svarbu kurti, svarbu pasinerti sceniniame gyvenime. Deja, dabartinės gyvenimo sąlygos ypatingai tam nepalankios.

—Papasakokite ką nors apie savo dabartinį gyvenimą.

—Ką čia daug pasakosi. Pagrindinė mintis yra ta, kad tik nuo poilsio nuvogtą laiką tegaliu pašvęsti teatrui. O tai — skaudu. Dirbu lauke ar lyja, ar sninga, ar šilta, ar šalta... Rodos, jau toks nuvargęs pareinu namo. O čia dar repeticija. Ir, lyg tas senas kavalerijos arklys, muziką išgirdęs, įgyji iš kažkur jėgų ir skubi ir repetuoji ligi vėlumos. Bet darbas "šapoj" turi ir savo gerąsias puses: išmokau "karpeterio" amato ir po 10 metų statysiu savo namus; mat, kasdien parsinešu po lentelę, tai, kol visam namui prinešiu, išeis koks 10 metų... — nujuokavo Alfas Brinka.

—O ką galvojate apie lietuvių teatrą? Kokios galimybės ateityje lietuviškam teatrui Chicagoje?

—Sunkios, — atsiduso Brinka. — Praeitis rado, kad labai sunku ne tik suorganizuoti, bet, svarbiausia, išlaikyti tokį teatrą. Labai norėtųsi vaidinti ką nors didelio, reikšmingo ir tikrai meniško. Tačiau nereikia užmiršti ir lengvesnio žanro teatro. Mūsų pareiga eiti su teatro menu į visuomenę, ir aš kaip dirbau ligi šiol, taip dirbsiu ir ateityje, kiek jėgos leis.

—O ką galite pasakyti apie dabar ruošiamą rudeninį "Naujienų" vakarą?

—O... Čia tai paslaptis kol kas. Dirbame išsijuosę, repetuojame, gi mūsų darbo rezultatus pamatysite lapkričio mėnesio 11 dieną. Galiu tik tiek pasakyti, kad bus dainų, bus vaidybos, bus deklamacijų, bus, rodos, ir šokių.

Norėjau dar daug ką Alfą Brinką paklausti, bet jis jau skubėjo toliau repetuoti, o aš turėjau atsisveikinti ir išeiti, nes, paprastai, į teatrinę "virtuvę" pašaliniai neįsileidžiami. Na, bet pamatysime lapkričio 11-tą.

Jūsų reporteris

A. MASIULIUI SUKEITĖ SKRYBELĘ

Praeitą sekmadienį Alfonsui Masiuliui Piliečių Pašalpos Klubo parengime Lietuvių Auditorijoje, 3133 So. Halsted St., buvo sukeista skrybelė, jam palikta blogesnė.

Kas per apsirikimą skrybelę bus pasiėmęs, prašomas atkeisti A. Masiuliui, 3252 S. Halsted St., tel. VIctory 2-7309.

"Naujienų" vakaro aktoriai

Lapkričio 11 dieną Sokolų svetainėje įvyks rudeninis "Naujienų" vakaras. Bus suvaidinta Antano Rūko parašyta marga teatro žaismė **Gyvenimas bėga savo keliu...**

Programoje dalyvaus:

Regina Matulevičiūtė, dramos aktorė,

Alice Steponavičienės trio:
Jonė Bobinienė,
Johana Kaukoriūtė,
Genovaitė Peškienė,

Alfas Brinka, buv. Kauno valstybinio dramos teatro aktorius,

Stasys Kalvaitis, muzikas, buvęs Kauno valstybinės operos akompaniatorius,

Petras Mačys, buv. Kauno ir Vilniaus valstybinių dramos teatrų aktorius,

Izoldos Ralienės Tautinių Šokių Grupės šokėjai,

Programą paruošė ir jai vadovaus rašytojas **Antanas Rūkas,** buv. Vilniaus Vaidilos teatro aktorius.

TRUMPAI

★

—Antano Rūko veikalas "Gyvenimas bėga savo keliu" pirmą kartą bus suvaidintas "Naujienų" parengime lapkričio 11 d. Sokolų svetainėje, 2345 So. Kedzie Ave. Autorius veikalą parašė specialiai šiam parengimui.

—Justina Lazenis, "Naujienų" skaitytoja, kuri turi taverną 815 W. 59 St., išvažiavo aplankyti savo vyro brolio, gyvenančio Kanadoje.

—Pfc. E. W. Cesielskis, 21 m., 4220 Elm St., žuvo Korėjoj, palikdamas 4 brolius ir 5 seseris. Ir kiti broliai irgi yra Korėjoje. Jis buvo baigęs pradinę mokyklą ir prieš pašaukiamas į kariuomenę, dirbo prie automobilių taisymo. (Bks)

—Liudvikui Urbonui, 6132 S. Honore, vagis išnešė iš namų televizijos aparatą. (Bks)

—Jonas Celkis, 4537 S. Paulina, mirė, palikdamas liūdinčią žmoną Oną ir sūnus Antaną ir Julių. Palaidotas spalio 1 d. šv. Kazimiero kapinėse. (Bks)

—Stasio Pilkos paraginta, centrinė Chicagos Public Library įsigijo eilę lietuviškų veikalų. Anksčiau joje tebuvo palyginti gana negausus lietuviškųjų knygų skyrius, iš dalies menkos vertės senesniųjų raštų.

—"Našlaitė", P. Orintaitės parašytas 3 dalių vaidinimas, bus pastatytas Liet. Vaikų Teatro International House patalpose, 5859 S. Dorchester, gruodžio mėnesį.

—J. Šniras, gyvenąs Oaklande, Ill., šiomis dienomis išvažiuoja į Philadelphiją, Pa. Jis aplankys sūnų Albiną ir anūką. Spalio 16 d. garnys Šnirams atnešė 9 svarų dukrelę. 28 d. įvyks krikštynos, tai "granpa" Šniras skuba į Philadelphiją. Be to, jis rengiasi užsukti į New Yorką ir Brooklyną, kur turi giminių ir daug pažįstamų. Jis nori juos aplankyti ir pasikalbėti.

—Pranas Grybas, 6759 So. Hermitage Ave., užeigos savininkas, pasiskundė policijai, kad jo įstaigą užpuolė plėšikai ir atėmė $60 pinigais. (Bks)

—Antanas ir Mary Nakrošiai savo gražioje užeigoje, 311 Kensington Ave., Roselande, kaip kas metai, taip ir šįmet rengia šaunų pobūvį (Halloween Party) spalio 27 d. Pp. Nakrošiai yra geri tautiečiai, nuolatiniai "Naujienų" skaitytojai ir įvairių lietuviškų visuomeniškų darbų rėmėjai. (JAK)

TAISOME KLAIDĄ

Spalio 23 dienos numeryje, kalbant apie Melrose Parko biznierių Mr. A. Andrews, rašinėlin įsibrovė klaida. Pono Andrews pavardė buvo sumaišyta su tulo Andrijausko pavarde. Melrose Parke jau kelinti metai pasekmingai biznį varo Mr. A. Andrews.

"N." Red.

FRANK SCHLINSKY

Mirė 1951 m. spalio 23 d., ryte, sulaukęs 67 metų amž. Gimęs Lietuvoje.

Amerikoje išgyveno 23 m.

Paliko nuliūdę: žmona Frances, gimusi Dervinskaitė; duktė Sesuo Mary Francha, B. V. M., ir sūnus Frank, Jr. ir draugai bei pažįstami.

Kūnas pašarvotas Beckard koplyčioje, 1729 S. Halsted St.

Šeštadienį, spalio 27 dieną, 9:00 val. ryto bus lydimas iš koplyčios į Sacred Heart parapijos bažnyčią, o po gedulingų pamaldų bus laidojamas Šv. Kazimiero kapinėse.

Visi a. a. Frank Schlinsky giminės, draugai ir pažįstami nuoširdžiai kviečiami dalyvauti laidotuvėse ir suteikti jam paskutinį patarnavimą ir atsisveikinimą.

Nuliūdę lieka:

Žmona, Duktė ir Sūnus.
Telefonas: CAnal 6-1344.

Mūsų mielą geradarį
ANTANĄ G. KARTANĄ
ir jo šeimą, mirus jo mylimai žmonai **SOFIJAI KARTANIENEI,** giliai užjaučiame ir kartu liūdime.
LIUBINSKŲ ŠEIMA.

SPORTAS

★

Vykstantiems į sporto šventę Torontan

Pranešama sportininkų bei sporto bičiulių, užsiregistravusiųjų vykti į Toronto sporto varžybas, žiniai, jog autobusas išvažiuos nuo Hollywoodo svetainės, 2419 W. 43rd St., šį penktadienį, 6 val. vak.

Chicagos sportininkai vyksta į Kanadą

Spalio mėn. 26 d. Chicagos lietuvių sporto klubų Ateities ir Perkūno sportininkai, apie 40 žmonių, važiuoja į Toronto, kur dalyvaus vietos LSK vyties ruošiamose sporto varžybose. **e.**

Rudeninis balius ir šokiai

Teisybės Mylėtojų Draugystė spalio 28 d. Chicagos Lietuvių Auditorijoje, 3133 So. Halsted St., rengia rudeninį balių ir šokius su programa. Bus perstatyta komedija "Vestuvės". Po programos šokiai.

Teisybės Mylėtojų Draugystė įsteigta 1897 m., taigi gyvuoja 54 metus. Ir tokios senatvės sulaukusi, ji yra verta gausios lietuvių visuomenės paramos. 19 a. lietuvių, pradėjusių vykti į šią šalį suorganizuota tautinė draugystė, ji dar gerai gyvuoja ir šiandien. **Senas Petras**

Liepos daržo uždarymo piknikas

Willow Springs, Ill.— Rudens laikui užėjus, piknikų bei gegužinių sezoną užbaigiant, Juozakas, kurio sode per visą vasavernos ir piknikų sodo savininkas, kurios sode per visą vasaros laiką Chicagos lietuvių draugijos ir klubai rengia gegužines, spalio 28 d., ateinantį sekmadienį, ten pat rengia sodo uždarymo paskutinį šių metų pikniką.

Bus gera muzika ir įvairių užkandžių: keptų silkių, dešrų su kopūstais ir žemaitiškų pampuškų.

Visus į sodo uždarymo pikniką kviečia daržo savininkas p. J. Liepa. **Senas Petras**

Marquette Park Namų Savininkų organizacija laikys mėnesinį susirinkimą ketvirtadienį, spalio 25 dieną, 7:30 val. vak. Friendly svet., 2548 W. 69th St. Malonėkite visi nariai atsilankyti, nes yra daug svarbių dalykų apsvarstymui; bus rinkimas darbininkų ateinančiam baliui, kuris įvyks lapkričio 24 d.
—Frank Bakutis, nut. rašt.

STANISLAVA MOSICKIS
(pagal tėvus Strazdauskaitė)

Mirė 1951 m. spalio 21 d., 11:45 val. vakare, sulaukusi 57 metų amžiaus. Gimusi Lietuvoje, Šiaulių apskr., Tryškių parap., Maldėnų kaime.

Amerikoje išgyveno 40 m.

Paliko nuliūdę: vyras Stanislovas, duktė Bernice Rozgus, žentas Albert; 2 sūnūs: Stanley, marti Dorothy; Frank, marti Ada, 3 anūkai; brolis Jonas Strazdauskas ir šeima; 2 švogeriai: Kazimieras ir Juozapas Mosickai, ir kiti giminės, draugai bei pažįstami.

Priklausė Chicagos Lietuvių Draugijai.

Kūnas pašarvotas Ant. M. Phillips koplyčioje, 3307 So. Lituanica Ave.

Penktadienį, spalio 26 dieną, 8:00 val. ryto bus lydima iš koplyčios į Šv. Jurgio parapijos bažnyčią, o po gedulingų pamaldų bus laidojama Šv. Kazimiero kapinėse.

Visi a. a. Stanislavos Mosickis giminės, draugai ir pažįstami nuoširdžiai kviečiami dalyvauti laidotuvėse ir suteikti jai paskutinį patarnavimą ir atsisveikinimą.

Nuliūdę lieka:

Vyras, Duktė, Sūnūs, Žentas, Marčios, Anūkai, Švogeriai.

Laid. direkt. A. M. Phillips.
Tel. YArds 7-3401.

Rockford, Ill.

SLA 77 kuopa rengia nepaprastą banketą ryšy su Susivienijimo 65 metų gyvavimo sukaktimi

Rockfordiečiai laukia tikrai nepaprasto banketo, kurį rengia SLA 77 kuopa. Ir rengia ji tą banketą ne taip tik sau, bet ryšy su Susivienijimo 65 metų sukaktimi. Tai tikrai nepaprasta sukaktis visiems tos organizacijos nariams. Kad būtų galima tinkamai tą įvykį atžymėti, mūsų 77-ji kuopa nutarė surengti tinkamą banketą su gražia programa.

Programai atlikti ji pakvietė iš Chicagos menines jėgas, kurias parūpina p-ia Steponavičienė. O tos jėgos susidės iš trio, kvarteto ir solisto A. Peškio.

Chicagos Tarybos veikėjas A. Valukas pasižadėjo visus programos dalyvius sveikus ir gyvus atvežti.

Į talką atėjo ir p. K. Deveikis, nepavaduojamas Cicero veikėjas ir SLA organizatorius. Jis pasižadėjo atgabenti vaikučių dūdų orkestrą, kas rockfordiečiams bus didelė staigmena.

Vietiniai irgi stengsis pagal savo išgales pasirodyti: dalyvaus naujakuris p. Solučka, kuris turi sultingą ir stiprų baritoną. Tai bus jo pirmas pasirodymas SLA 77 kuopos bankete. Jam akompanuos p. Linevičius.

P-ia Chepulienė rūpinasi, kad tinkamai pasirodytų jaunų panelių baletas, kurio dalyvėms ji pažadėjo net naujus kostiumus.

Kaip matote, programos atžvilgiu tai bus tikrai nepaprastas banketas. O ar reikia daug kalbėti apie mūsų šeimininkes, kurios visada sugeba svečius tinkamai pavaišinti! Rockfordo lietuviškas vaišingumas yra tradicinis. Tai nėra pasigyrimas, bet tikras faktas.

SLA 77 kuopa laukia svečių ne tik vietinių, bet ir iš kaimyninių kolonijų. Kas tik atsilankys, tikrai nesigailės, — galės smagiai laiką praleisti puošnioje Verdi salėje, N. Madison St.

Banketas įvyks spalio 28 d., atseit, sekmadienį.

Lauksime jūsų, o aš tai tikrai būsiu. *—Žvalgas*

GĖLININKAS
(PUTRAMENTAS)
Linksmumo ar liūdesio valandoje Gražiausios Gėlės ir Vainikai. Reikale pašaukite: atvyksim į jūsų namus su vainikų paveikslais išsirinkt.
ROY R. PETRO (Putramentas)
5519 So. Harlem Avenue
POrtsmouth 7-9020.

GUŽAUSKŲ
BEVERLY HILLS GĖLINYČIA
Gražiausios gėlės dėl vestuvių, bankietų, laidotuvėms ir dėl kitų visokių papuošimų.
6901 SO. WENTWORTH AVE.
Telef.: ST 3-2454 ir HU 3-2224

URBA Gėlės Mylintiems, Vestuvėms, Bankietams, Laidotuvėms, Papuošimams
GĖLININKAS
4180 Archer Avenue
Phone: LA 3-5800 arba 3.5870

LOVEIKIS Siunčiam Gėles Telegramu į Visas Pasaulio Dalis
KVIETKININKAS
Gėlės Vestuvėms, Bankietams ir Pagrabams.
3316 SO. HALSTED ST.
Tel. YArds 7-7308

Skaitykite "N-nas"

LIŪDĖSIO VALANDOJ
Saukite
MAŽEIKA & EVANS
LAIDOTUVIŲ DIREKTORIAI
6845 So. Western Ave. — Air Conditioned Chapel and
REpublic 7-8600-8601 — Parking Facilities.
Tiems, kurie gyvena kitose miesto dalyse zausime koplyčią arčiau jusų namų

A. PETKUS
LAIDOTUVIŲ DIREKTORIUS
6812 So. Western Avenue
TELEFONAS GROVEHILL 6-0142
1410 South 50th Avenue
TELEFONAS TOWNHALL 3-2109 — CICERO, ILLINOIS
KOPLYČIOS VISOSE MIESTO DALYSE

John F. Eudeikis
LAIDOTUVIŲ DIREKTORIUS
SENIAUSIA IR DIDŽIAUSIA LAIDOJIMO ĮSTAIGA
AMBULANCE DIENĄ IR NAKTĮ
4605-07 SO. HERMITAGE AVE.
Tel. YArds 7-1741 ir BIshop 7-9481
★
4330-34 SO. CALIFORNIA AVE.
Telefonas BIshop 7-9719
MODERNIŠKOS AIR-CONDITIONED KOPLYČIOS
Mūsų radio programai šeštadieniais 9:15 ryto iš WGES 1390 kil.

NARIAI Chicagos Lietuvių Direktorių Asociacijos
AMBULANCE PATARNAVIMAS DIENĄ IR NAKTĮ
★
TURIME KOPLYČIAS VISOSE MIESTO DALYSE

PETRAS P. GURSKIS
659 WEST 18th STREET — Phone SEeley 3-5711

ALFRED VASAITIS
1446 S. 50th AVE., CICERO, ILL. — Tel. OLympic 2-1003

J. LIULEVIČIUS
4348 S. CALIFORNIA AVE. — Phone LAfayette 3-3572

GEORGE F. RUDMIN
3319 S. LITUANICA AVE. — Tel. YArds 7-1138-1139

P. J. RIDIKAS
3354 S. HALSTED STREET — Phone YArds 7-1911

LEONARDAS A. EZERSKIS
1646 W. 46th STREET — Phone YArds 7-0781

LACHAWICZ IR SUNUS
TEL. VIRGINIA 7-6672 and 6673
2314 W. 23rd PLACE — 10756 S. MICHIGAN AVE.

L. BUKAUSKAS
10821 S. MICHIGAN AVE. — Phone PUllman 5-9661

ANTANAS M. PHILLIPS
3307 LITUANICA AVE. — Phone YArds 7-3401

ANDREWS KRAUTUVĖS
30 metų sukakties išpardavimas
Pas Andrews galima gauti įvairiausių įrankių, piaunamų prietaisų ir kitų standartinių namų ruošos priemonių. Be to, krautuvėje yra pilni Moe šviesų įrengimai namams, įvairiausių dažų, varnišių, dovanų ir puikiausių žaislų.
A. Andrews Hardware, Tools & Cutlery
135 Broadway — Melrose Park, Ill.
Phone: MELROSE PARK 745
Andrews krautuvės kuponas, galiojąs vieną savaitę, nuo 1951 m. spalio 25 d.
Kas ateis į Andrews krautuvę su greta esančiu kuponu, tas gaus 10% nuolaidą nuo pirkimo kainos.

Pirkite iš Lietuviškos Paminklų Dirbtuvės
Dabar yra tinkamas laikas užsisakyti gražų paminklą arba koplycią (Mausoleum) ant savo mylimo asmens kapo tiesiai iš mūsų paminklų dirbtuvės.
BITTIN IR KAMENSKY ekspertų darbas yra paremtas 45 metų patyrimu. Mūsų paminklų dirbtuvė yra atdara visuomet.
PAMINKLUS PRISTATOME Į VISAS KAPINES ARTI AR TOLI.
Bittin and Kamensky Monument Works
3938 W. 111th Street — Tel.: BEverly 8-0005

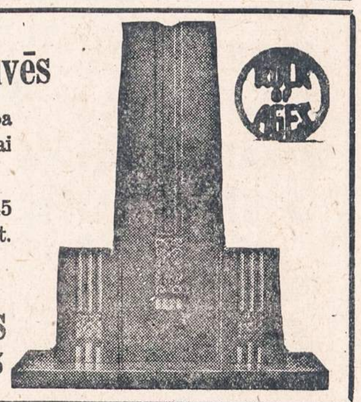

Cleveland, Ohio

Lietuvių Kultūros Fondas skelbia dramos konkursą

Jau beveik dveji metai Clevelande veikia Lietuvių Kultūros Fondas. Tai vienintelis šios organizacijos dalinys visame šiame krašte. Daugiau Lietuvių Kultūros Fondo skyrių niekur nesisteigia ir gana.

Reikia su džiaugsmu pripažinti, kad Lietuvių Kultūros Fondas yra gera organizacija ir dvejų metų laikotarpyje Clevelando lietuviškajam gyvenimui įnešė vertingą kraitį.

Atrodo, kad Aldonai Augustinavičienei vadovaujant LKF veikla bus dar sėkmingesnė. Tik reikia, kad veikimas įgautų platesnio lietuviškosios kultūros veikimo kryptį.

Kad šalia gerų darbų ir norų kyšo kažkodėl nenorimos pašalinti plataus lietuviško kultūrinio veikimo kliūtys ryškiai parodė ir spalio 14 įvykęs LKF susirinkimas.

Susirinkimas buvo Lietuvių salėje. Kai susirinkimas prasidėjo, buvo 41 asmuo, o kai pasibaigė — tebuvo tik 18.

Susirinkimą atidarė LKF pirm. Aldona Augustinavičienė, į prezidiumą įvesdama Jonaitį (pirm.) ir Balašaitienę (sekr.). Prezidiumo rinkimai, kaip čia pas mus įprasta, yra nereikalingi, nes kuriam reikalui demokratija, jeigu galima šeimininkauti savaip...

LKF valdybos vardu pranešimą padarė Ald. Augustinavičienė. Jei nuoširdžiai, sentimentaliai, teoretiškai, iš tolo, nuo padangių dausų pasidairė po lietuviškosios kultūros darbo senai apleistus ir vešliai usnių prižėlusius neartus dirvonus. Prižadėjo bent porą aukšto lygio koncertų, nors tris stiprias lituanistines akademijas ir daugiau šaunumynų.

Iš susirinkimo valdyba buvo paklausta ar yra veikiama suorganizuoti bendrąjį visų lietuvių kultūros žurnalą, kad ir tą patį "Nemuną" imant pagrindu.

LKF pirm. Ald. Augustinavičienė atsakė, kad tokio reikalo valdyba nesvarstė.

Toliau paklausta LKF valdyba, ar nereikėtų suorganizuoti sistematišką tikrai nusipelniusių Lietuvos visuomenininkų ir kultūrininkų rėmimą. Tokios paramos reikalingais nurodyti: M. Biržiška, Vydūnas, dalim Mackevičius, V. Biržiška, Dr. Bagdonas, kun. M. Vaitkus, dail. Ad. Varnas, dail. Staneika, F. Kirša, Jurgis Savickis, J. Mikuckis ir kt.

Atsakyta, kad reikalų yra daug. Reikėtų ir čia padėti. Tačiau, deja, tikro piniginio fondo nėra...

Neduota raminančio atsakymo ir į klausimą: LKF išleisti gera skaitymo vadovėlį. Nes ką padarysi, jeigu pinigo nėra...

Įdomų pranešimą valdybos vardu apie dramos konkursą padarė LKF vicepirm. prof. Dr. Pranas Skardžius. Jis plačiai painformavo, kad yra skelbiamas dramos veikalų konkursas, skiriant pirmąją premiją 500 dolerių ir antrąją — $300. Konkurso terminas — 1952 m. gruodžio 31 d. Bus sudaryta speciali sprendėjų komisija, kurion įeis visi reikalingi ir šioje srityje nusimaną žinovai.

Dramos konkurso reikalu, patį konkursą iš esmės vienbalsiai užgiriant ir priimant, išsivystė plačios ir karštos diskusijos. Jas, į lietuviškąjį jautrumą tiksliai pataikindamas, sukėlė idealistinio galvojimo dipl. ekonomistas Juozas Venclova. Jis nurodė, kad gyvenant taip sunkius lietuvių tautai laikus derėtų ir skelbiamajam dramos konkursui nustatyti, jog parašytoji drama būtų lietuviško siužeto. Toliau išryškinta, jog pageidaujama, kad būtų sukurta tikrai aukšto meninio lygio lietuviškais motyvais veikalas, kuris galėtų išvysti ne tik lietuviškąją kuklią sceną, bet būtų priimtas ir viso kultūringojo pasaulio. Kaip būtų miela, jeigu atsirastų lietuvis dramaturgas, kuris, žvelgiant į dramatiškąjį ir tragiškąjį lietuvių tautos gyvenimą amžių bėgyje ir šiandien, įstengtų rasti šioje didžioje epopejoje ataudus ir metmenis tikram meno kūriniui — dramos veikalui. Jeigu šiandien, buvo nurodyta, girdima skundų, jog lietuviškoji tremties literatūra esanti jau per daug įkyriai persunkta karčiomis dabarties lietuvių kančiomis, tai reikia atminti, jog beveik visa ši kūryba yra su stambiais trūkumais į tikrus meno kūrinius. Todėl iš daug kur dabarties mūsų literatūros veikalų išeina tik suliteratūrinta eiliuota ar prozinė politinė paprasta publicistika. Taigi, silpno meninio lygio kūrybos ir, atrodo, jau yra su kaupu. Toliau dar nurodyta, jog tokie konkursai kaip įvyko su "Italijos vaizdais", prasilenkia su tikrosios lietuviškosios aukšto meninio lygio literatūros ugdymu.

Kilo karštai reiškiamų ir priešingų minčių. Nurodyta taip pat ir visaip motyvuota, jog nederėtų reikalauti, įsakmiai pabrėžiant, kad kuriamasis veikalas būtų lietuviško siužeto. Esą lietuviški dramaturgai patys suprasią, kad reikia kurti veikalus iš savos tautos motyvų.

Diskusijoje dalyvavo: Ald. Augustinavičienė, Balšaitienė, St. Barzdukas, Vyt. Braziulis, J. Čiuberskis, Jonaitis, V. Kavaliauskas, J. Leonas, Ig. Malinauskas, P. Maželis, V. Rastenis, M. Skardžiuvienė, prof. Dr. Pr. Skardžius ir kt.

Diskusijas, vengdamas leisti iš esmės pagvildenti šių dienų lietuvių literatūros laisvajame pasaulyje vystymąsi, savo sprendimu uždarė pirmininkavęs Jonaitis, nurodydamas, jog LKF valdyba gerai viską žino, supranta ir nėra ko daug klausyti. Konkursas turįs vykti taip, kaip LKF valdyba numatė.

LKF pirm. Ald. Augustinavičienė plačiai painformavo, kad spalio 28 d. Clevelando Public Auditorium ruošiamas didelis šios organizacijos koncertas. Dalyvaus iš Clevelando ir kitur tikrai stiprios lietuviškosios meno pajėgos.

Susirinkimas nutarė, jeigu bus norinčių, po koncerto su artistais surengti vakarienę.

Einamuose reikaluose iškeltas klausimas organizuoti LKF skyrius ir kituose USA miestuose.

Taip pat valdyba paklausta, kaip vyksta praėjusiame LKF susirinkime išreikštas pageidavimas išleisti Clevelande "Nemuno" numerį.

Atsakyta, jog nutarta tokio reikalo nevykdyti. Nes esą "Nemunas", kaip srovinis, valdybai atrodo, nedera LKF leisti. Esą tai beveik vienbalsis buvęs LKF valdybos sprendimas. Iš viso, valdybos atsakyme nurodyta, jog LKF valdyba visur dirba vieningai ir gražiu darnumu.

Tačiau yra įdomu, kaip LKF valdyba "Nemuno" reikalą svarstė savo posėdyje. Iš LKF valdybos žmonių informacijų, asmeniškai juos pasiteiravus, aiškėja, kad pagrindiniai "Nemuno" Clevelando numeriui išleisti priešingos nuomonės buvo: St. Barzdukas ir Ig. Malinauskas. Tai tiedu patys, kurie kitados važiavo į savo srovės kongresą ir ten "aiškino" LKF santykius su Katalikų Kultūros Institutu. Tačiau, kaip aname LKF susirinkime St. Barzdukas nurodė, katalikų srovės kongresas šio reikalo nesvarstė, nors į dienotvarkę buvo "įsirašęs"... Esą nebuvo laiko... Tačiau, kaip suprantama, ar yra kada nors kam laiko, jeigu nėra noro?.. Taigi, aname kongrese, matyti, nesant pakankamam kiekiui noro, nesusidarė nė reikiamo laiko aptarti bendro visų lietuvių kultūrinio veikimo reikalą. Gi čia jau esant laiko pasvarstyti, tuojau buvo atneštas konkretus sprendimas su ne. Švento ramumo dėlei ir kai kurie kiti LKF valdybos nariai tuojau rado tinkamiausia pritarti St. Barzdukui ir Ign. Malinauskui...

Susirinkimas, palyginti, nebuvo per daug ilgas.

Ant. M-as

NEMUNE NAUJAUSI LEIDINIAI:

PELĖDA 5 Nr., gausiai iliustruota,	$0.40
Barono ŽVAIGŽDĖS IR VĖJAI	$2.00
B. Sruoga KAZIMIERAS SAPIEGA	$2.50
Dr. A. Garmus NEMUNO PAKRANTĖMIS	$1.25
Kun. Vembrė (vert.) MARIJA KALBA PASAULIUI	$2.00
Dr. Maceina JOBO DRAMA	$2.00
Dr. Gaidamavičius IŠBLOKŠTASIS ŽMOGUS	$2.00
Kraučūnas IŠ DŪMINĖS LŪŠNELĖS	$1.00
Jazminas MOTERIS, NUO KURIOS PABĖGAU	$1.00
H. Radauskas STRĖLĖ DANGUJE	$2.00
Orintaitė ŠULINYS SODYBOJE	$1.50

Parduodame ir išrašome vokiečių kalbos knygas.
Didelis pasirinkimas seniau ir dabar išleistų lietuviškų knygų.

Užsakymus adresuokite: LIETUVIŲ KNYGYNAS NEMUNAS
3143 SO. HALSTED ST. Telef.: VIctory 2-3314 CHICAGO 8, ILL.

TOWN OF LAKE UTILITIES

Kliento patenkinimas yra mūsų biznio pagrindas. Biznį norime vesti draugiško pasitarimo būdu.

Duodame stambias nuolaidas už vartotus įtaisus ir teikiame lengviausias mokėjimo sąlygas. Aišku, teikiame didžiausias garantijas.

Jei norite gerai pirkti televizijos aparatų, baldų ir kitokių įtaisų, tai pirmiausia sustokite mūsų krautuvėje

TOWN OF LAKE UTILITIES
1800 W. 47th STREET, kampas Wood St. LAfayette 3-7771
Pirmadieniais ir ketvirtadieniais atdara nuo 9 ryto iki 9 vakaro.

Taupyk saugiai ir užtikrinsi savo ateitį...
Standard yra stipriausia taupymo įstaiga visoj Amerikoj

TURTAS	$30,000,000.00
ATSARGOS FONDAS	$2,900,000.00

Federal Savings & Loan Insurance Corporation bei Federal Home Loan Bank System narys

STANDARD FEDERAL SAVINGS
AND LOAN ASSOCIATION OF CHICAGO
4192 Archer Avenue, kampas Sacramento Avenue
TELEFONAS: VIRGINIA 7-1141
JUSTIN MACKIEWICH, prezidentas

Įstaigos valandos: Kasdien nuo 9-tos ryto iki 4 po pietų
Ketvirtadieniais nuo 9-tos ryto iki 8 vakaro
Trečiadieniais visai neatidaroma

METRICK'S PAINT STORE
DABAR YRA
3414 W. Roosevelt Road
KEdzie 3-6800

NEMOKAMAI PRISTATOME VISAME MIESTE.

One coat Flat Paint. 12 gražių spalvų ir baltas. Gal. $3.45
Interior Gloss ar Semi-Gloss 16 spalvų ir baltas. Gal. $4.35

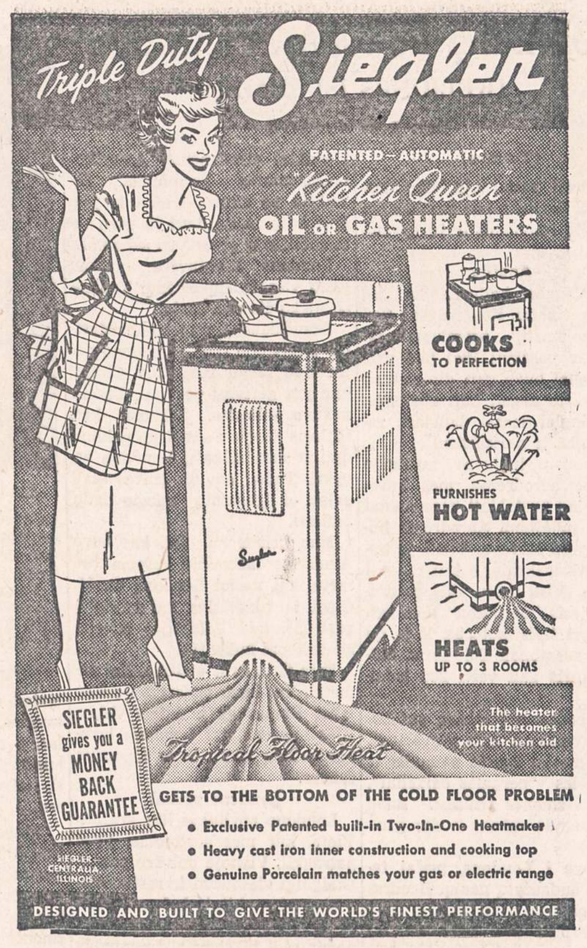

GARRICK
MUSIC SHOPS
4141 W. Madison St. SAcramento 2-2025
733 West 63rd Street WEntworth 6-0085

PHILCO
and TOWN OF LAKE UTILITIES
BRING YOU FOR 1952

America's Greatest 20" Console Value
$359.95 Warranty Extra
TAX INCLUDED

Come in now and see this newest Philco value sensation with 215 sq. inch picture, super-power chassis and Built-In Aerial. Yours in Mahogany veneer cabinet equipped with casters—the Philco 2140.

DESIGNED FOR BUILT-IN U.H.F.
Yes, every 1952 Philco TV set is specially designed in advance for future television developments. Ask us for details . . . enjoy now the newest in TV.

Walter Klash

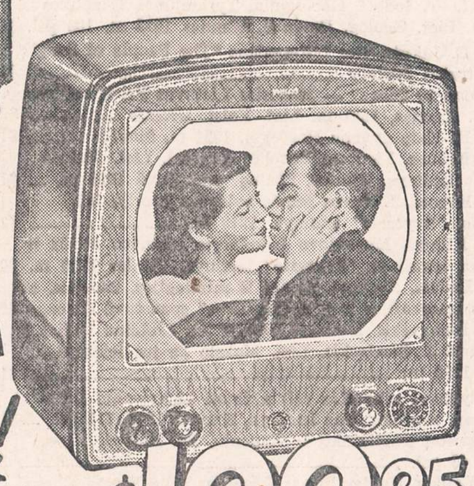

New!
PHILCO MODEL 1610
Famous Balanced Beam 16-inch picture at *new low price!* Brings you exclusive Philco features and super-power chassis.
$199.95 Warranty Extra
TAX INCLUDED

TOWN OF LAKE UTILITIES
1800 West 47th Street LAfayette 3-7771
CORNER OF WOOD STREET

Telefonai: ofiso GGRovehill 6-5399
rezid. CLiffside 4-7082
DR. A. MACIŪNAS
GYDYTOJAS IR CHIRURGAS
2423 WEST 63rd STREET
(kampas 63rd ir Artesian)
Ofiso val.: 2-4 ir 6-8 v. p.p. kasdien.

DR. A. P. STULGA
DANTISTAS
2723 West 71st Street
Priėmimo laikas pagal susitarimą.
Telefonas GRovehill 6-6785

DR. CHARLES SEGAL
GYDYTOJAS IR CHIRURGAS
4740 So. Ashland Ave.
(2-ras aukštas)
Ofiso Telefonas: YArds 7-0554
Jei neatsiliepia šaukite:
Res. Tel.: MIdway 3-2880
OFISO VALANDOS:
Nuo 10 iki 12 val. ryto, nuo 2 iki 4 val. popiet ir nuo 7 iki 8:30 v. vak.
Sekmadienį nuo 10 val. iki 12.

Dr. Kazimieras
MICHEL
OPTOMETRISTAS
Tikrina akis, pritaiko akinius, ištaiso kreivas akis be operacijos turi modernius instrumentus akių bandymui.
Kreipkitės į Dr Michel dėl akių trūkumų; 35 metų praktika palengvina akių tyrimą, kuris atliekamas su didžiausiu rūpestingumu.
Jei jūsų akys ašaroja ar niežti, negalite siūlo įverti į adatą, akys bijo aštrios šviesos, neįžiūrite skaityti, užeikit pasitarti pas Dr. Michel —nieko nekainuos.
Antras aukštas
4654 SO. ASHLAND AVENUE
Telefonas YArds 7-6616.
Nuo 9:30 val. ryto iki 8 val. vakaro
Geras patarnavimas.
Kalbu lietuviškai.

DR. G. SERNER
LIETUVIS AKIŲ GYDYTOJAS
25 metų patyrimas
Tel. YArds 7-1829
Pritaiko Akinius
Kreivas Akis
Ištaiso.
Ofisas ir Akinių Dirbtuvė
756 WEST 35th STREET
Valandos: nuo 10 iki 2, nuo 6 iki 8
Trečiadieniais tik susitarus.
Šeštadieniais nuo 10 iki 3 val. popiet.

Dr. R. P. Lutkus
LIETUVIS REGISTRUOTAS OPTOMETRISTAS
Akių Egzaminavimas
Akinių Pritaikymas
ir Lensų Pataisymas
7054 SO. WESTERN AVENUE
Telefonas WAlbrook 5-4353
Valandos: 7 iki 9 vakaro kasdieną
Trečiadienį ir šeštadienį tik susitarus

CERMAK ROAD
Dantų Laboratorija
DIRBTINUS DANTIS PROTEZUS PATAISO 1—4
VALANDŲ LAIKOTARPYJE
Individualių dirbtinų dantų, plastinių grupių ir dantų specialistas. Pritaiko ir pataiso senus dirbtinus dantis, protezus. Priima kasdien nuo 9 ryto iki 6 vakaro. Pirm. ir treč. iki 8 vakaro, šeštadenį nuo 9 iki 1 valandos.
OLympic 2-3740
4807 Cermak Rd. Cicero, Ill.

Baikite savo kančias
arthritis, reumatizmo skausmus, raumenų įtampą, kosėjimą su šiomis slaptomis formulėmis, kurios ėjo iš kartos į kartą. Sudėtis grynų žolių, daugelis jų yra retos ir brangios.

Z-G ŽOLIŲ ARBATA No. 17—($1.00)—GARSIOJI Skilvio Arbata teikia greitus rezultatus skilvio ligose. Puikiai liuosuoja vidurius, juos sunormuoja.
STANIS Analgesic SALVE—($1.00) — duoda STEBĖTINUS rezultatus.
STANIS IMPROVED FOOT SOAP, ½ sv. gabalas—60c. A 3-in-one Foot Health Treatment padėti jautrioms, deginančioms, pavargusioms, sutinusioms ar skaudančioms kojoms. Suminkština ir sunaikina nuospaudas ir padų sukietėjimus.
Z. G. Stanis Company
2822 ARCHER AVENUE
Chicago 8, Illinois Dept. N.

ALAVIJA

Alavija (Alijošius) yra gerai nuo vidurių nemalimo, užkietėjimo, malšinimo gumbo ir dieglių. Jeigu galva skauda nuo netikusio maisto arba jautiesi prarūgęs, apsunkintas, paimk Alavijos grudelių nedaugiau kaip žirnio didumo, sukramtyk gerai ir nuryk, arba sutarpyk Alaviją vandenyje ir išgerk, pramuš kad ir kiečiausius vidurius. Alavijos svaras $2.50, mažiau perkant 6 uncijos už $1.00. Prisiunčiam į jūsų namus.
ALEXANDER'S CO.
414 W. Broadway
South Boston 27, Mass.

SPORTAS

Sportininkams Toronte susirenkant

Spalio mėn. 27-28 d.d. Kanadoje, Toronto mieste, susirinks keli šimtai lietuvių sportuojančio jaunimo iš įvairių Kanados ir JAV vietovių išbandyti savų jėgų ir visiems parodyti, jog lietuviškasis spartas ir šioje sumaterialėjusio žemyno padangėje dar yra gyvas. Ir koks smagus džiaugsmas pripildys susirinkusiųjų sportininkų ir sporto entuziaztų širdis, kada, keletai dienų užsimiršus slegiančią fabriko aplinką, mokyklų sienas, bus galima vėl jaunatviškoje, lietuviškoje ir sportiškoje nuotaikoje sujungti savas jėgas, mintis ir viltis bendriems mūsų siekimams realizuoti!

Lietuvio sportininko uždaviniai

Šių dienų lietuvis sportininkas, išblokštas iš savo gimtosios pastogės, neturi pasitenkinti vien tik žmogiškosios egzistencijos palaikymu. Jo šioje šalyje laukia 3 pagrindiniai uždaviniai:

1. išsilaikyti fiziškai pajėgiu, sveiku, nes tik sveikame kūne sveika siela;
2. būti Lietuvos ambasadoriumi, t. y. visada ir visur svetimųjų akyse savais sugebėjimais reprezentuoti savo gimtąją šalį;
3. ugdyti savas lietuviškas sportines tradicijas ir ruoštis sportiniam darbui laisvoje Lietuvoje.

Lietuvio sportininko parama

Tai tokiomis mintimis ir gairėmis vadovaudamasis, lietuvis sportininkas turi žengti šiame sunkiame tremties kelyje. Bet ir gražiausios mintys, sumanymai negalėtų būti įgyvendinti, jeigu nebūtų paramos iš šalies, t. y. iš lietuviškosios visuomenės, kuri yra viso lietuviško sporto veikimo atrama. Iš jos pirmoje eilėje pageidautina tikrosios sporto reikšmės supratimo, o taip pat parėmimo moralinėje ir materialinėje plotmėje. Materialinis sportininkų rėmimas, nors pašaliečiui ir atrodytų antraeiliu reikalu, yra, galima sakyti, svarbiausias dalykas, nes lėšos sportininkams nėra reikalingos kaip atlyginimas už jų pasirodymus, bet kaip **būtina priemonė,** norint išvystyti kad ir menką sportinį veikimą.

Sistemingo darbo svarba

Taip pat svarbus ir degantis reikalas yra lietuviškojo sporto organizacinio aparato sutvarkymo klausimas. Juk nebe paslaptis, jog iki šiol jis dar nėra išspręstas: JAV ir Kanadoje neturima vyriausios sporto vadovybės, kuri koordinuotų bei plėtotų lietuviškojo sporto veiklą šiose šalyse. Tokia sporto vadovybė Kanadai, reikia tikėtis, bus išrinkta per minėtą spalio mėn. 27-28 d.d. sportininkų suvažiavimą Toronte, o JAV ir toliau liks be savo vyriausio organo. Čia norėtųsi dar kartą priminti mūsų senesniems sporto darbuotojams, buv. Vyr. FASK nariams, gyvenantiems JAV, kad iš jų pusės sportininkai ir sportu besidomintieji laukia realių žygių šio klausimo išsprendime. Dabar kaip tik yra pribrendęs laikas jiems užmegzti glaudesnį bendradarbiavimą su šiuo metu JAV veikiančiais lietuvių sporto klubais ir talkinti sportiniame darbe ne tik sausais žodžiais, bet ir praktiškais veiksmais. Senesniųjų sporto darbuotojų remiami, mūsų sportininkai galės greičiau susiorganizuoti ir pasiekti pageidaujamų rezultatų.

Torontiečių pavyzdžiu sekant

Pabaigai dar kartą norisi sugrįžti prie Toronto žaidynių, kur susirinks keli šimtai lietuviškojo jaunimo, kur plaks tiek daug jaunų lietuviškų širdžių. Jie susirinks ne savam malonumui, bet su tikslu pralaužti ledus platesniam, gražesniam ir našesniam lietuvių sportiniam veikimui Š. Amerikos žemyne.

Su džiugesiu širdyje tenka sveikinti šio suvažiavimo rengėjus — Toronto LSK Vyties sportininkus, kurie nepagailėjo darbo ir laiko realizuoti šiam gražiam sumanymui. Taip pat nemaža garbė tenka ir sportininkams iš tolimesnių bei artimesnių JAV ir Kanados miestų, nugalėjusiems dideles kliūtis ir atvykusiems į šią lietuviškojo sporto manifestaciją. Yra malonu sakyti, kad torontiečiai padarė gerą pradžią. Dabar ateina eilė ir kitų vietovių sportininkams.

Edv. Š.

BUY U.S. SECURITY BONDS NOW!

POKARINĘ EUROPĄ APLANKIUS

(KELIONĖS ĮSPŪDŽIAI)

Rašo **DAN KURAITIS**

(Tesinys)

Vadinasi, pastaruoju laiku amerikiečiai domisi kitais kraštais bei tų kraštų žmonėmis ir jų gyvenimu.

Anglija

Apie anglus kalbama, kad jie geri diplomatai. Kokie dabar turi būti diplomatų privalumai, tai sunku ir pasakyti. Bet kad praeity anglai buvo geri diplomatai, tai dėlei to negali būti abejonės. Šiaip anglai mažai juokiasi, ramiai kalba ir neišsišoka.

Kai mūsų lėktuvas nusileido Londono aerodrome, mes buvome tiesiog nustebinti nepaprastai dideliu judėjimu. Aerodrome buvo daugybė lėktuvų. Vieni jų buvo ką tik atskridę, o kiti rengėsi išskristi. Visų mūsų akis patraukė naujasis "Barbazon" lėktuvas, kuris turi šešis motorus. Iš jų du yra sprausminiai. Tai tikras milžinas, kuris gali vežti 200 keleivių.

Iš aerodromo į miestą autobusu teko važiuoti apie pusvalandį. Pakely matėsi švarūs nameliai ir savo rūšies "pergalės darželiai", kuriuose žmonės triūsėsi. Buvo tik 7 valanda vakaro ir dar gana šviesu.

Įvažiavę į Londoną, mažai tematėme sudaužytų namų. Bendrai imant, pats miestas nedaug kuo tesiskiria nuo New Yorko ir Chicagos, bent paviršutiniškai žiūrint. Kažkaip tik keistai atrodo, kad automobiliai važiuoja kairės gatvės pusėje.

Pragyvenimas Londone nėra brangus: už du šilingus galima paprastai pasivalgyti. Amerikos pinigais tai bus 28 centai. Geri pietūs atsieina dešimt šilingų, atseit, $1.40 amerikoniškais pinigais.

Badaujančių ir labai suvargusių žmonių Anglijoje nesimato. Nematėme nė girtų. Visi gana neblogai apsirengę. Nuo Grosvenor House viešbučio, kuriame buvome sustoję, iki Amerikos karininkų klubo buvo tik apie pusę bloko. Prie klubo plevėsavo Amerikos vėliava. Buvo smagu žiūrėti į puikiai atrodančius Amerikos uniformuotus karininkus. Jie vaikšto po miestą laisvai ir jaučiasi kaip namie. Turi jie savo automobilius ir gyvena su šeimomis.

Londono krautuvėse galima gauti visokiausių prekių. Vadinasi, nieko čia netrūksta.

Skaudžiausiai nuo bombardavimo nukentėjo senoji Londono dalis. Tuo tarpu Piccadilly Circle, kur yra geriausi pastatai, beveik nebuvo paliestas. Sakoma, kad Hitleris tikėjosi Angliją paklupdyti ir asmeniškai į Londoną atvykti. Todėl, esą, jis įsakęs savo aviacijai geresnių miesto dalių neliesti.

Man prisimena tai, kas buvo Amerikos laikraščių rašoma tuo metu, kai naciai Londoną daužė. Girdi, tai tik žaislas: kai Amerika pasiruoš, tai Vokietijos miestai šimteriopai nukentės.

Taip iš tiesų ir atsitiko. Kai pamatai, kas buvo padaryta su Berlynu, Hamburgu ir kitais Vokietijos miestais, tai Londono bombardavimas tikrai buvo tik vaikų žaislas.

Londono parkai

Londono apylinkės itin gražios. Vieta, kur mes sustojome, ypač patraukli. Vienoje bulvaro pusėje ištaigingi viešbučiai ir restoranai, o skersai — kitoje bulvaro pusėje — didelis parkas, kuriame dienomis sėdi tūkstančiai žmonių. Iš dalies tai primena Chicagos Michigan bulvarą ir Grant parką.

Tasai Londono parkas (žinomas jis kaipo Marble Arch) po vidurnakčio paverčiamas ganykla. Suleidžiama į parką šimtai avių, kurios ganosi iki dešimtos valandos ryto. Iš to nauda dviguba: nereikia samdyti žmonių, kad piautų žolę parke, ir kitas dalykas — tuo būdu yra maitinamos avys. Anglai tikrai praktiški žmonės, — jie žiūri, kad viskas būtų tinkamai sunaudota.

Kai septintą valandą ryto išėjau į parką pasivaikščioti, tai tiesiog nenorėjau tikėti, jog tai avys ganosi. Vėliau patyriau, jog tai nėra koks atsitiktinas dalykas. Patyriau ir daugiau, būtent, kad saugiausia vieta atsisėsti yra suolas, nes atsisėdant į žolę galima apsigauti. Žinote, kur avys ganosi, tai dažnai pasitaiko nešvarumų...

Minėtas parkas įdomus dar ir kitu atžvilgiu. Kryžkelėje yra cemento išpilta aikštė. Prieina ji prie didelio "bromo" (arch). Ten kas vakarą susirenka tūkstančiai žmonių ir veda diskusijas įvairiais klausimais. Vadinamųjų bačkinių kalbėtojų netrūksta. Visada jų yra bent keliolika. Kiekvienas jų turi ir savo klausytojų. Dažniau tie klausytojai nėra pastovūs: jie prieina prie vieno kalbėtojo, paskui eina prie kito ir t.t.

Jokių rinkliavų tie pamokslininkai daryti negali. Vadinasi, "dirba" iš pasišventimo, dėl idėjos. Ir daugiausia tai visokių religinių sektų skelbėjai. Perša jie savo prekę klausytojams ir ją visokiais būdais giria. Kiek jiems tai sekasi, sunku pasakyti. Stebint klausytojus, neatrodo, kad jie tais pamokslininkais labai žavėtųsi.

(Bus daugiau)

"Naujienų" vakaras

Artistas PETRAS MAČYS,

vaidina svarbų vaidmenį Antano Rūko paruoštame 3 veiksmų veikale "Gyvenimas bėga savo keliu".

Vakarą rengia "NAUJIENŲ" dienraštis Sokolų svetainėje, 2345 So. Kedzie Ave., lapkričio 11 dieną.

NAUJIENOS SIŪLO PIRKTI ŠIAS KNYGAS:

I. BENDRASIS SKYRIUS

1.

1. Ant. Alekna. Lietuvos Istorija. Tilžėje, 1923 m. Kaina $2.00
2. Prabočių Anūkas. Mažosios Lietuvos buvusieji rašytojai ir žymesnieji Lietuvių kalbos mylėtojai. Tilžė 1920 125 psl. $2.00
3. J. Ilgaudas. Amerikos pilietis. Chicago, Ill. ... 25c.
4. Dr. A. J. Karalius. Pačiavimas pas įvairias tautas. Chicago, 1913 m., 89 psl. ... 50c.
7. Dr. R. Vander Muelen R. Iš vokiečių kalbos vertė M. B-ka. Gamtos prilyginimai lietuvių dainose ir raudose. Vilnius, 1919 m. 105 psl. ... $2.00
8. Prof. K. Heinemanas. Vokiečių kūryba vokiečių literatūros istorija 1 dalis. Vertė K. Puida. Kaunas, Šviet. Ministerijos leidinys. 1922 m. ... $2.00
11. Thomas G. Chase. The Story of Lithuania, 1946 m. Stratford House, New York. 396 psl. ... $3.50
12. Istorija Suvienytų Valstybių Amerikos. Nuo atradimo ir dar prieš atradimą iki šiandieniniam laikui. Drauge Konstitucija Suv. Valstybių ir Deklaracija nepriklausomybės. Chicago, Ill. "Lietuvos" spauda ... $2.00
13. R. Jurgėla. History of the Lithuanian Nation, New York, 1948 m. 544 psl. ... $5.00
14. Dr. A. Garmus. "Nemuno Pakrantėmis", 1951 Chicago $1.25
15. Dr. K. Grinius. Atsiminimai ir mintys, 1947 m. ... $2.00
16. M. Gudelis. Lietuviai gynė savo miškus, 300 psl. ... $2.00
18. A. Janulaitis. "Airija". Iš Airijos istorijos ... $0.75
19. A. Janulaitis. Lietuvos visuomenės ir teisės istorija. Pagal Stan. Kutrzeba. Šviet. Minist. "Švyturio" leidinys $2.50
20. A. J-tis. Kaip žmonės su ponais kovojo. Sodiečių sukilimas Ispanijoje 15 amž., Anglijoje 16 amž. ... $0.50
21. Prof. Pr. Jodelė. Geologiniai Tyrinėjimai Technikos žvilgsniu. Liet. Geolog. Daviniai. Kaunas 1922 m. 108 psl. $2.50
23. A. D. Juknis. The Lithuanians "The People of Song". An Illustrated History ... $1.50
25. "Kovo 20 Diena". — Mažosios Lietuvos Prisiglaudimui paminėti. Kaunas, 1921 m. Liet. Valst. lėšomis ... $2.00
26. G. K. Kaip gyvena Norvegai. 1921 m. Šiauliai ... $1.00
27. P. Klimas. Lietuvių Senobės Bruožai. Liet. Mokslo Draugijos leidinys. Vilnius, "Žaibo" spaustuvė 1919 m. $1.50
28. P. Klimas. Lietuvos žemės valdymo istorija iki lenkmečio. "Švyturio" leidinys. 1919 m. ... $2.00
29. P. Klimas. Muravjovo laikotarpis Lietuvos žemės ir žemininkų istorijoje. "Švyturio" leidinys, Vilnius 1920 m. $0.50
30. J. Laukis. Žinynas, Knyga iš mitologijos, istorijos, etnologijos, geografijos ir t. t. "Lietuvos" spaustuvė Chicago $2.00
31. M. Liubavskis. Lietuvos Istorija ligi Liublino Unijos 1 dalis. Vertė J. Sondeckis. Liet. Mokslo Dr-jos leidinys, Vilnius, 1920 m. ... $1.50
36. Palydovas arba Kas reikia žinoti kiekvienam lietuviui grįžtančiam tėvynėn. 1-as leidinys, Kaunas 1922. 112 psl. $1.50
38. Sekretai Burtininkų ir Raganių, So. Boston, Mass. 1905 m. 40 psl. ... 50c.
39. J. Laukis, Naujas Pilnas Orakulas arba Knyga Burtų, Monų ir visokių Paslapčių ir praktiška. Comte C. Saint Germain Delnažinystė. "Lietuvos" spauda, Chicago, Ill. 1904 m. ... $3.00
41. Kultūra ir spauda. ... $0.60
42. N. A. Rubakin. Kam ir kaip reikia skaityti knygas. "Kultūros" leid. Šiauliai ... $0.50
58. Ethnologia arba mokslas apie žemės tautas. 2-ra laida. 1919 m. Sutaisė Šernas. "Lietuvos" spauda. 667 psl. ... $2.00

Norintieji įsigyti čia paminėtas knygas yra prašomi atsiųsti čekį arba Money Orderį tokiu adresu: NAUJIENOS, 1739 So. Halsted St., Chicago 8, Illinois, o knygos jiems bus tuojau išsiųstos. Anksčiau spausdintų knygų kaina yra keliais centais aukštesnė, kad nereikėtų skyrium žymėti persiuntimo išlaidų. Knygų atsargos labai mažos, vargu visus galėsime aptarnauti. Kas anksčiau atsiųs užsakymą, tam pirma bus išsiųstos knygos.

NAUJIENŲ Administracija.

REMKITE TUOS BIZNIERIUS, KURIE GARSINASI "NAUJIENOSE"

Classified Ads.

REAL ESTATE FOR SALE
Namai, Žemė — Pardavimui

IŠVYKSTAT Į KALIFORNIJĄ? Esu perkeltas iš Los Angeles. Turiu 10 kambarių duplex namą, norėčiau greitai iškeisti į bungalow, 2 butų arba kitokį namą. FRontier 6-2570.

MARQUETTE PARK

Parduodamas 4 butų po 4 kambarius gražus mūrinis namas priešais vienuolyno, 6801 So. Talman Avenue.
Savininką matykite arba pašaukite.
5758 W. 65th STREET,
POrtsmouth 7-9675.

Parduodamas 2 aukštų naujai pertaisytas medinis namas, nedegamos čerpės. 3 butai: vienas 3, kitas 4 ir trečias 7 kambarių. Du kambariai beismonte. Automatiškai šildomas vanduo, toiletai, purkšliai. Jerry Kuchvalek, 1927 S. Shelby Court.
TAylor 9-1948.

2 AUKŠTŲ mūrinis, krautuvė ir 3-4 kamb. Vienas butas tuščias. Yra beismontas, garažas. Įmokėti $1,500. Kaina $9,000.
3 aukštų mūrinis, 2-6, vienas 5 ir vienas 6 kamb. su maudyne tuščias. Yra pastogė. Medinis apdengtas 2-5 kambarių katedžius užpakaly. Taksai $116. Kaina $13,700.
PALT REALTY CO.
3205 So. Morgan St.
YArds 7-0730.

RENTING IN GENERAL
(Nuomos)

Išnuomojamas kambarys vyrui ar moteriai su visais patogumais. Su valgiu ar be valgio.
6609 So. Campbell Ave.
HEmlock 4-0010.

MISCELLANEOUS FOR SALE
Įvairus Daiktai Pardavimui

RUMMAGE SALE
Šeštadienį, spalio 27 dieną, nuo 10 ryto iki 2 po pietų
THOS. MEMORIAL CONGREGATIONAL CHURCH
Maxted Hall
64th Place and Homan Ave.

FURNITURE - FIXTURE
Reikia Rakandų

MODERNIZUOKIT
Savo Virtuvę
arba bathroom su steel wall tile kambarys 4x7, 4 pėdų aukščio $59.00. Sudėsime—kreditas.
HEmlock 4-3200

CLASSIFIED ADVERTISEMENTS

HELP WANTED—MALE
Darbininkų Reikia

ATTENTION!

MECHANICAL ENGINEERS
MECHANICAL DRAFTSMEN

FOR THE
DESIGN AND DRAWING OF PORTABLE TOOLS

Can use men with limited training
Steady employment in modern air conditioned office.

Independent Pneumatic Tool Co.
Write, see or call MR. M. J. SCHULTZ
753 CLAIM ST., AURORA, ILL. AURORA 2-7601

PREKIŲ IŠSIUNTINĖJIMO KLERKO

SALDAINIŲ DIRBĖJŲ PAGELBININKŲ

PRIĖMIMO SKYRIAUS PAGELBININKŲ IR DARBININKŲ.

Geras mokestis

Geros darbo sąlygos.

STEVEN CANDY KITCHEN, INC.
611 N. Sacramento Blvd.

MEN
A Wide Selection
OF
FACTORY JOBS AVAILABLE
FOR
Wiremen
Inspectors
Assemblers
Bench Hands
Wire Winders
Relay Adjusters
Drill Press Operators
Punch Press Operators
Material Handlers
Sorters & Selectors
Good Starting rates & 10% Bonus for Night work. Wage progression increases, opportunity for advancement.

WESTERN ELECTRIC
EMPLOYMENT OFFICE
23rd Place and Cicero
Open Weekdays
Including Saturday.

BUILDING CLEANERS

Steady, reliable men needed for cleaning and utility work.
Good starting rates. Time and one half for overtime.
Ten percent bonus for night work.

WESTERN ELECTRIC
EMPLOYMENT OFFICE
23rd Place and Cicero
Open Weekdays
Including Saturday.

BRASS FURNACE MEN
EXPERIENCED

Excellent opportunity
Good pay

Paid vacations
Company paid insurance plan.

Dial Operator
ESSEX 5-9090
or
Hammond phone
RUSSELL 6770.

REIKALINGAS BUČERIS
Geras mokestis.

Rašykite:

Box No. 3329
1739 So. Halsted Street
Chicago 8, Illinois

arba šaukite

CAnal 6-8500

Reikalingas barberys, laisniuotas ar be laisnių. Gali būti DP. 6268 Archer Ave., Chicago, Ill.

HELP WANTED — MALE
Darbininkų Reikia

MECHANIC
Starting salary $1.40 an hour, 48 or more hours per week. Age 20 to 35. Must be draft-exempt. Should have general experience of maintaining and repairing machines.
First shift. Clean plant.
Liberal benefits.
UNION BAG AND PAPER CORPORATION
4545 West Palmer.

GLOVE TURNERS
CLICKER MEN
Patyrusių ir nepatyrusių. Nuolat, geras mokestis. Turi kalbėti angliškai.
WHEELER PROTECTIVE APPAREL
224 W. Huron St. SU 7-3948.

REIKALINGAS senyvas žmogus dirbti toliau už Chicagos. Prižiūrėti namus, lesinti vištas ir kt. Valgis ir visas užlaikymas vietoje. Atsišaukit: J. Seibutis, 1840 S. Halsted St. CAnal 6-5821

MECHANIKO

Pradinė mokestis $1.40 per val. 48 ar daugiau valandų savaitėj.

Amžius nuo 20 iki 35 metų.

Turi būti laisvas nuo kariuomenės pareigų. Pageidaujama, kad turėtų kiek patyrimo prie bendro mašinų užlaikymo ir taisymo darbo.

Pirma pakaita.

Švari dirbtuvė.

Liberali darbininkų nauda.

UNION BAG & PAPER CORP.
4545 WEST PALMER.

TOOL and DIE MAKERS

Day work

50 hour week

Employee benefits

ANDERSON TOOL & MFG. CO.
3450 N. KOSTNER AVE.

JAUNO VYRUKO
Į
SKELBIMŲ SKYRIŲ
Įdomus ir įvairus darbas prie išsiuntimo ir pakavimo skelbimo medžiagos ir lankstomos mašinos operavimo.
5 dienų savaitė.
Pageidaujamas laisvas nuo kareiviavimo.
Pastovus darbas.

DELUXE CHECK PRINTERS, Inc.
3456 No. Kedzie Ave.

EXPERIENCED JANITOR
Company Benefits
Days

MR. BOGUSCH
MEYER BOTH COMPANY
1935 So. Michigan Ave.

DIRBTUVEI REIKIA DARBININKŲ

Patyrimas nėra būtinas.
Geros darbo sąlygos.
Apmokama ligoninė.

W. A. JOHNS PAPER CO.

2201 So. Union Ave.

Reikalingas senyvas žmogus gyventi beismonte — pržiūrėti stokerį. Kambarys dykai.
REpublic 7-4750.

LOPYTOJŲ IR FINIŠERIŲ
Mažų muzikalių instrumentų, patyrusių prie lakeriavimo ir medžio darbo užbaigimo. Pastovus darbas. Viršlaikis.
HARMONY COMPANY
3633 So. Racine Ave.

MUSICAL INSTRUCTIONS
Muzikos Pamokos

PRAŠOME pranešti kas turite "Juke Baksį". Kad nebūtų senas, gražiai atrodytų ir geram stovyje. CAnal 6-5388.

HELP WANTED—FEMALE
Reikia Darbininkių

MOTERŲ, 18-35 metų, lengvam dirbtuvės darbui. Patyrimas nebūtinas. Nuolat, švarus darbas. Neatleidžiama iš darbo. H. E. Mason & Co., 831 S. Wabash Av.

REIKIA VIRĖJOS

Lengvas namų ruošos darbas. Samdomi ir kiti darbininkai. Būti vietoje. Reikia paliūdymo. Geras mokestis.
WInnetka 6-2531.

Reikalinga moteris ar mergina dėl namų darbo. Kambarys ir valgis vietoje. Geras atlyginimas. Atsišaukti nuo 5 val. vakarais BOulevard 8-9843. 3337 S. Wallace St., pirmas aukštas užpakaliniame name.

PAGE GIRLS
8:15 a. m. to 4:30 p. m. 37½ hr. week — 5 days. High School Grads. 17-19. Excellent working conditions. Good promotional opportunities. See Mr. Wytmar, Personnel dept. — 6th floor.
KRAFT FOODS CO.
Grand Ave. and Outer Drive.

OFISO DARBUI MERGINOS
Įdomus darbas prie sudėstymo (filing) ir kopijavimo mašinos. Nuolat. Patyrimas nėra būtinas.
5 dienos savaitėje.
Maloni aplinkuma.
F. E. COMPTON & CO.
1000 No. Dearborn St.

BUSINESS CHANCES
Biznio Progos

Kepykla ir skyrius su gyvenimui kambariais. Geros pajamos.
2616 W. 69th Street.

Parduodamas Monarch Liquor Store su baru, du gyvenimui kambariai. Parduodamas greitai ir pigiai. Savininką matykit vietoje. 3529 S. Halsted St.

Parduodama taverna. Geras biznis. Elektriška sistema. Yra šaldytuvas ir registeris; 4 kambariai užpakalyje apsigyvenimui.
3259 So. Union Ave.

GROSERNĖ ir mėsos krautuvė. Biznis išdirbtas per 30 metų. 4 gyvenimui kambariai, garažas. Lietuvių ir lenkų apylinkėje. Šaukit: YArds 7-8396.

Parduodama taverna, elektriškai įrengta, daranti gerą biznį. 1009 W. 63rd St., netoli Morgan Street.

Grosernė ir delikatesų krautuvė Bridgeporte su dviejais furnišiuotais kambariais. Gera proga porai. VIrginia 7-8089.

TAVERNA
Geras kampas ant 63-čios arti Ashland Ave.
Kaina $3500.
Geras lysas.

HILLTOP 5-1736.

AUTOMOBILES - TRUCKS
Autai ir Sunkvežimiai

A & C MOTOR SALES
816-20 W. 35th Street

Visuomet geras pasirinkima

VARTOTŲ KARŲ
1936 iki 1951 metų
$25.00 ir aukščiau

MES PERKAME GERUS VARTOTUS KARUS

Bridgeporto draugiškiausi dyleriai.

MISCELLANEOUS
Įvairūs Dalykai

TELEVIZIJOS IR RADIO TAISYMAS - PARDAVIMAS
Tel.: DAnube 6-6887.

DAINA TELEVISION CO.
3120 So. Halsted St.

JOHN G. MEŽLAIŠKIS
Generalinis Kontraktorius ir Namų Statytojas
Statome štorus ir privatiškus namus pagal užsakymą. Apskaičiavimas veltui. Reikale kreipkitės ir gausite teisingą patarnavimą už prieinamą kainą.
6649 SO. MOZART STREET
Tel GRovehill 6-6588

JONAS CONRAD TUCK
POINTING BIZNYJE
Atnaujiname nusidėvėjusį namą, pripildome lietaus išplautus plytų tarpus. Taip pat pataisome kaminus ir apie langus. Per daug metų gerai patyręs darbe lietuvis. Reikalui priėjus kreipkitės: J. CONRAD, 5242 So. Artesian Ave. GRovehill 6-4177.

Mes taisome visokias SIUVAMAS MAŠINAS
Visas darbas garantuotas. Mes taip pat išnuomojame mašinas. Duokite mums perdirbti koja minamas mašinas į elektrines. Nemokamas apskaičiavimas. Turime puikų pasirinkimą vartotų SINGER mašinų.
SINGER SEWING MACHINE COMPANY
4222½ Archer Avenue
Tel.: CLiffside 4-6847

VISI SUSIPRATĘ LIETUVIAI SKAITO "NAUJIENAS"

DR. S. BIEŽIS
GYDYTOJAS IR CHIRURGAS
2201 West 22nd Street
Valandos nuo 1—3 ir 7—8
Seredomis ir nedėliom. uždaryta
Subatomis nuo 1—3.
Rez. 3241 W. 66th Place
Phone REpublic 7-7868

Dr. Z. Danilevičius
GYDYTOJAS IR CHIRURGAS
Atidarė ofisą
10748 So. Michigan Ave.
Tel. WAterfall 8-3060
Priima nuo 1-4 ir nuo 7-9 v. v., išskiriant šeštadienį ir sekmad. Šeštad. pagal susitarimą.
Rezid.: 10838 S. Wabash Ave.
Tel. COmmodore 4-1187

Ofiso Tel. VIrginia 7-0036
Rezidencijos **BEverly 8-8244**
DR. T. DUNDULIS
GYDYTOJAS IR CHIRURGAS
4157 Archer Avenue
Ofiso valandos:
nuo 2—4 ir nuo 6—8:30 v. vak.
Šeštadieniais nuo 2 iki 4 po pietų
Trečiadieniais pagal susitarimą

DR. I. E. MAKAR
GYDYTOJAS IR CHIRURGAS
11750 So. Parnell Avenue
VALANDOS: nuo 2—4 ir 6—8
Tel. PUllman 5-8277

DR. STRIKOL
GYDYTOJAS IR CHIRURGAS
4645 So. Ashland Avenue
Ofiso valandos: nuo 2—4 ir 6—8; ser., sub. ir ned. tik sutarus.
Ofiso Telefonas YArds 7-4787
Namų Tel. PRospect 6-1930
Jei neatsilieps viršutiniai telefonai, **šaukite MIdway 3-0001**

DR. C. Z. VEZEL'IS
DANTISTAS
4645 SO. ASHLAND AVE.
arti 47th Street
Telefonas YArds 7-2246
Valandos: nuo 9 iki 8 vakaro
Seredoj pagal susitarimą

DR. BRUNO J. ZUBRICK'AS
GYDYTOJAS IR CHIRURGAS
2951 West 63rd Street
(netoli Sacramento Ave.)
Valandos: 2—4 po pietų ir 7—9 vak., trečiad. ir sekmad. pagal susitarimą
Telefonas HEmlock 4-7899
Namų Tel. HIlltop 5-2557

KITI LIETUVIAI DAKTARAI

DR. PETER BRAZIS
PHYSICIAN AND SURGEON
6757 So. Western Avenue
CHICAGO, ILL.
Telefonai:
Ofisas HEmlock 4-5849
Rezidencija HEmlock 4-2324
OFISO VALANDOS:
Pirmad. antrad., ketvirtad. ir penktad.. 1:30—4: 7—9 vakaro
Trečia. ir šeštad. tiktai susitarus

YArds 7-3526, Res. RI 7-0057
DR. G. J. BYLAITIS
Vidaus ir nervų ligų gydytojas
DR. J. G. VALAITIS
Gydytojas ir Chirurgas
4038 SO. ARCHER AVE.
prie California Ave.
VAL.: kasd. 6—9 pm, šešt. 1—6 pm. išskyrus sekmad. ir treč.

Ofiso tel.: YArds 7-1166
Rezid. tel. DAnube 6-1126
DR. J. GUDAUSKAS
GYDYTOJAS IR CHIRURGAS
756 W. 35th Street
Kampas Halsted ir 35-tos gatvės
Valandos: 1—4 p. p. ir 6:30—8:30 val. kasdien, trečiad. uždaryta
Šeštad. nuo 1 iki 4 val. po pietų.
Rez.: 3247 S. EMERALD AVE

DR. A. JENKINS
PHYSICIAN AND SURGEON
(Lietuvis Gydytojas)
2500 WEST 63rd STREET
Ofiso val. kasdien nuo 2—4 p. p. ir 7:30—9 vak. Šeštad. nuo 2-4
Trečiad. ir sekm. uždaryta
Ofiso Tel.: PRospect 6-3838
Rezid. Tel.: REpublic 7-9199

Emerg. Tel. KEdzie 3-2868
Dr. Emily V. Krukas
GYDYTOJAS IR CHIRURGAS
4146 Archer Avenue
CHICAGO, ILL.
Tel. LAfayette 3-3210
Val.: pirm., antr., ketv. 12-2:30
6—9 vak., penkt. ir šetš. 12—2:30
6234 ARCHER ROAD
ARGO, ILL.
Tel. SUMMIT 1580
Val.: pirm., antr. ir ketv. 3—5 v. vak., treč., penkt. ir šeštadienį 3—8 val. vakaro

Ofiso ir buto telef.: OL 2-1381
DR. F. V. KAUNAS
GYDYTOJAS IR CHIRURGAS
1336 SO. 49th COURT, CICERO
Valandos: 10-12 pirmadienį iki ketvirtad.; 6:30-9 antradienį ir ketvirtad.; 12-2 ir 4-6 šeštad. Penktad. ir kitu laiku susitarus.
Butas: 1635 S. 48th Ct., Cicero.

DR. EDWARD B. MURAUSKAS
GYDYTOJAS IR CHIRURGAS
OFISAS:
2750 WEST 71st STREET
(prie California Ave.)
Valandos pagal susitarimą.
Ofiso telef.: GRovehill 6-1321
Jei neatsiliepia: VI 6-3900.

DR. CONSTANCE O'BRITIS
PHYSICIAN AND SURGEON
2408 WEST 63rd STREET
Tel. HEmlock 4-5524
Hours by appointment only

Dr. V. P. Tumasonis
GYDYTOJAS IR CHIRURGAS
Ofiso telef.: HEmlock 4-2123
6255 SO. WESTERN AVE.
Rezid. telef.: PRospect 6-8484
Val.: 2-4 ir 6-8 vak. šešt. tik 2-4
Neturi valandų trečiad. ir sekm.