ORAS

Drėgna, šilta. Galimas lietus su perkūnija. Saulė teka 6:15; leidžiasi — 8:28.

NAUJIENOS

THE LITHUANIAN DAILY NEWS

The First and Greatest Lithuanian Daily in America

NAUJIENOS
The Lithuanian Daily News
Published by The Lithuanian News Publishing Co., Inc.
1739 So. Halsted St., Chicago 8, Ill.
Phone CAnal 6-4380

Over One Million Lithuanians In The United States

VOL. XXXIX. Kaina 5c Chicago, Ill., Pirmadienis, Birželio-June 16 d., 1952 Price 5c No. 142

UNITED STATES POSTAGE CHICAGO ILL. 1 CENT 1

MIDWEST INTER-LIBRARY CENTER CHICAGO

Midwest Inter. Library Center Gr. 5721 Cottage Grove Ave.

SOVIETAI RUOŠIASI PRIEŠ VAKARU INVAZIJA

RELIGIJA BOLŠEVIKŲ TARNYBOJE

Kaip žinoma, gegužės vidury Maskvoj, tikriau — už 30 km. nuo jos buv. Zagorsko vienuolyne įkurtoje vad. "Maskvos dvasinėje akademijoje", buvo sušaukta visų Sov. Sąjungoje esančių "bažnyčių ir religinių bendruomenių taikos konferencija". Joje buvo kalbama 27 Sovietų Sąjungoj esančių tikybų ir religinių bendruomenių vardu, tarp jų — ir Lietuvos katalikų.

Konferencija buvo apšaukta "pasauline" ir "pirmąja tos rūšies Maskvoje", nors iš viso "plačiojo pasaulio" tepasirodė vos keletas pakviestų bolševikams simpatizuojančių dvasininkų, tarp jų — olandų past. van Dahlinas ir suomių atstovas, kuriam neatvykti būtų buvę perdaug rizikinga. Tačiau joje nepasirodė nei past. Niemoelleris, nei kiti laukti iš Vakarų žymesni atstovai, nes jiems buvo perdaug aiški toji bažnyčių ir religijų vardu faktiškai MBG ir MVD pravesta bolševikinė režisūra.

Konferencijoje per bolševikų agentus ar suterorizuotus atstovus buvo šnekama ne tik pravoslavų vardu, kurių "dvasinis sinodas" neseniai apkaltino amerikiečius vedant Korėjoj bakteriologinį karą, nors **Vakaruose net 9 žymiausi pasaulio Nobelio premijos laureatai pareikalavo Juliot Curie ir kitus komunistuojančius propagandininkus atšaukti jų skleidžiamą melagingą tvirtinimą,** kad tokias priemones Vakarai ten tikrai vartoja, bet taip pat katalikų, žydų, mahometonų, budistų, kalvinistų, visų rūšių protestantų, adventistų etc. Jau per atidarymo kalbą pravoslavų Maskvos patriarchas Aleksiejus sušuko: "Garbė didžiajam Stalinui", o kiti — tiek per bendruosius plenumo posėdžius, tiek per atskirų komisijų — keikė Vakarus, ypač JAV, už "imperializmą ir naujo karo ruošimą", bakteriologinio karo priemonių vartojimą etc. Konferencija buvo pravesta šūkiu "už taiką" ir jos dalyvius įpareigojo per atitinkamų religinių bendruomenių narius, nors nebuvo užmiršti ir ateistai, "skleisti tą mintį visame pasaulyje, ypač JAV". Per mahometus turi būti pirmoj eilėj veikiama Indijoj, Islamo kraštuose ir Afrikoj, per protestantus — D. Britanijos kraštuose ir JAV. Taip pat bus rūpinamasi "karo kurstytojams ir taikos priešams pasmerkti" sušaukti "pasaulinį tikinčiųjų kongresą". Tokio atsišaukimo į viso pasaulio tikinčiuosius tekstas jau išleistas ir naudojamas bolševikinės propagandos.

Būdinga, jog **komisijoje dalyvavę Lietuvos žydai keikė savo brolius Palestinoj ir Amerikoj.** "Už taiką" buvo pasisakyta ir Lietuvos tikinčiųjų vardu. Buvo taip pat paskelbta, kad jie buvo "atstovaujami" ir vienoj komisijoj. Todėl tenka laukti, jog dabar, kaip ir pereitais metais, po suruoštos panašios "taikos konferencijos" Maskvoj, vėl bus mėginama operuoti Lietuvos tikinčiųjų vardu ir užsienyje, panašiai, kaip pernai buvo skelbiama, jog vysk. K. Paltarokas ir kan. J. Stankevičius pasirašo atsišaukimą už taiką", tokie ir tokie "vyskupijų valdytojai" pasmerkia "Korėjos agresorius" etc.

Komunistinėj spaudoj vėl pasirodė "autentiškos nuotraukos" su jų atvaizdais, bolševikiniais montažais, kur iš nebūto padaroma būta etc. Per radiją toji plačiausio masto kampanija jau pradėta. Tiek per konferenciją, tiek kitomis progomis ypač puolamas Vatikanas, jo radijo tarnyba ir įspėjimai tikintiesiems, kad nesiduotų bolševikų suvedžiojami. Visa eile "dokumentų" stengiamasi pavaizduoti Vatikano "nusikaltėliški žygiai prieš Lietuvos liaudį ir viso pasaulio darbo žmones". Lietuvos tikintieji terorizuojami, kad viešai deklaruotų, jog "nusisuką nuo Vatikano šnipų ir imperializmo rėmėjų". Pirmieji žingsniai "nepriklausomai nuo Vatikano tautinei katalikų bažnyčiai kurti" vykdomi per tam tikrus "komitetus", sudaromus "religinių bendruomenių turtui valdyti". **Nuo š. m. kovo 1 d. Lietuvos R. Katalikų Bažnyčios vyresnybė buvo net 4 kartus iškviesta KP gen. sekretoriaus A. Sniečkaus.** Tiek jis, tiek religinių bendruomenių skyriaus viršininkas B. Pušinis, tiek LTSR MGB/OSZ — religiniams santykiams su užsieniu palaikyti skyriaus — šefas Smirnovas juos grasinimais vertė, pog imtųsi visuotinės akcijos tarp Lietuvos tikinčiųjų sukurti minimuosius civilinius komitetus ir įsteigtų "Lietuvos Tautinę Katalikų Bažnyčią".

Paskutinės iš Lietuvos gautosios žinios rodo, jog krašte prasidėjo Lietuvos tikintiesiems nepaprastai sunkios dienos. MVD su 20 a. rafinuotumu išnaudoja Lietuvos R. Kat. Bažnyčios vadovybės, ypač vysk. K. Paltaroko, kan. J. Stankevičiaus, kan. P. Maželio ir kt., vardą Stalinui garbinti, dergti Vakarams, keikti Vatikanui etc. Tačiau kraštas žino tikruosius bolševikų kėslus ir, kiek tat dabartinėmis sąlygomis yra įmanoma, ištikimai laikosi senojo tikėjimo ir lietuviškųjų religinių tradicijų. Bolševikų mėginama vesti "nuo Vatikano atsiskyrimo politika" neturi pasisekimo, nors bolševikai ir kažinkokių padarytų tuo reikalu naujų suklastojimų.

Kaip konkrečiai piktnaudojamas Lietuvos R. Kat. Bažnyčios vardas, vaizdžiai parodo kad ir šie įvykiai, bolševikų kiekviena proga panaudojami sovietinei propagandai skleisti per spaudą, radiją, filmą. Faktiškai, kaip sakoma Vakarus pasiekusiose žiniose, **vysk. K. Paltarokas buvo gegužės 3 d. MVD jėga iš Vilniaus išvežtas į Maskvą,** kur buvo priverstas dalyvauti, tikriau — viešai rodytis gegužės 9 d. 11 val. pradėtuose pirmuose oficialiuose konferencijos posėdžiuose drauge su bolševikų simpatikais delegatais iš kominformo kraštų, Austrijos, Danijos ir Olandijos. Gegužės 12 d. buvo oficialiai paskelbta, kad "vysk. K. Paltarokas Bažnyčios ir tautos vardu pasirašė Stalinui Garbės ir Padėkos aktą, Pasaulio Taikos Komitetų Bendradarbiavimo Deklaraciją ir Atsišaukimą į Visas Pasaulio Bažnyčias ir Tikybas", kuriais buvo pasmerktas

(Tąsa 2-rame puslapyje)

UNITED PRESS-NAUJIENŲ Radiophoto

Du komunistai karo belaisviai Koje saloje pabėgo nuo kitų vežamų karo belaisvių ir atsisėdo ant spygliuotos vielos. Vėliau jie buvo suimti.

JAV žengia į hydrogeninę gadynę

Sen. McMahon reikalauja gaminti tūkstančius vandenilio bombų atbaidyt sovietus nuo karo

WASHINGTONAS, D. C. — Sprendžiant iš sen. McMahon reikalavimo gaminti kiek galint daugiau hydrogeninių (vandenilio) bombų, daromos išvados, kad Amerikai yra pasisekę ne tik surasti bombos gaminimo formulę, bet ir ją pagaminti.

Sen. McMahon yra Kongreso atominės energijos komiteto pirmininkas. Jis yra vienas iš demokratų partijos kandidatų į prezidentus.

Savo kalboj, perduotoj telefonu iš Washingtono į Hartfordą, Conn., šis atsakingas senatorius atskleidė dar ir kitą svarbų dalyką, kad hydrogeninė bomba gali būti naudojama ir kautynių lauke, ne vien priešo užnugario kariniams taikiniams naikinti.

Tūkstančius kartų galingesnė už atominę bombą

Teoretiškai hydrogeninė bomba yra laikoma tūkstančius kartų stipresnė už atominę bombą. Kaip jos galią suvaržyti ir panaudoti fronte, nesudarant pavojaus savai armijai, yra paslaptis, kuri tčiau atsakingiems asmenims, kaip Kongreso AEC pirmininkui, turi būti žinoma.

Jei jis būtų išrinktas į prezidentus, jis lieptų gaminti tūkstančius tokių baisiųjų bombų. Jų pagalba Amerika gautų daugiau laiko taikai laimėti, kalbėjo senatorius.

McMahon visą laiką rėmė ir reikalavo gaminti atomines bombas dešimtimis tūkstančių. Dabar jis kalba apie būtiną reikalą gaminti hydrogenines bombas tūkstančiais.

Gromyko paskirtas atstovu į Londoną

Sovietai sieksią taikos su Vakarų valstybėmis

MASKVA.— Naujuoju SSSR ambasadorium į Londoną paskirtas Andrei Gromyko, buvęs ligi šiol užsienio reikalų ministerio pavaduotojas.

Londone kalbama, kad Gromyko paskyrimas reiškiąs sovietų naują taikos ofenzyvą.

Kremlius be to paskelbė, kad ligšiolinis ambasadorius Londone Zarubin paskirtas toms pareigoms į Washingtoną. Paniuškin, kuris neseniai išvyko iš Jungtinių Valstybių, numatytas pirmininku sovietų misijos komunistinei Kinijai.

JAV pasirašusios prievartos darbų susitarimą 1945 m.

Sovietai "legaliai" laiką vokiečių karo belaisvius

NE WYORKAS. — Hearsto spaudos komentatorius George Sokolsky skelbia ištrauką iš Sąjungininkų kontrolinės tarybos 1945 m. rugsėjo 20 d. nutarimo, pasirašyto Berlyne gen. Eisenhiwerio, anglų maršalo Montgomery, ruso Sokolovsky ir prancūzo Koeltz.

Nutarime, kuriame išvardijami vokiečių įsipareigojimai sąjungininkams, tarp kita pasakyta, kad vokiečiai turi duoti darbininkų, tarnautojų, specialistų panaudoti juos Vokietijoj **"ar kur kitur, kaip įsakys sąjungininkų atstovai".**

Šis sutartas įsakymas suteikė pagrindą gabenti į Rusiją žmones prieš jų valią. Su tuo sutiko ir Jungtinės Valstybės, ir už tai mes šiandien brangiai mokame, rašo G. Sokolsky.

Trumpai iš visur

Napolis, Italija. — JAV admirolas Jerauld Wright, dviejų paskutinių karų didvyris, paskirtas NATO laivyno viršininku Viduržemio jūroje. Ligšiolinis viršininkas adm. Carney paskirtas Atlanto sąjungininkų visų karinių pajėgų vadu Pietų Europoj.

—•—

Stockholmas. — Švedų keleivinis lėktuvas pakeliui į Gotlando salą, dingo be žinios. Danų žvejai, grįžę iš jūros, pasakoja apie didelius sovietų aviacijos manievrus. Švedų lėktuvas galėjęs būti šių manievrų auka.

—•—

Paryžius. — Laukiama, kad prancūzų policija suims dar daugiau komunistų šnipų ir sabotažininkų, išaiškinus ir suėmus visą eilę Maskvos agentų.

—•—

Viena. — Žiniomis iš Čekoslovakijos, tenai komunistai ruošia propagandinį teismą suimtiems katalikų dvasiškiams, arkivyskupui Beran, vyskupui Hlouch ir kitiems.

—•—

Maskva. — Naujai paskirto ambasadoriaus į Londoną A. Gromyko svarbiausias uždavinys būsiąs įvaryti kylį tarp Amerikos ir Anglijos, sako daugelis Vakarų valstybių diplomatinių stebėtojų.

—•—

Havras. — Anglų lėktuvas, pakeliui į automobilių rungtynes Prancūzijoj, nukrito į Anglų kanalą su 14 žmonių, iš kurių 6 nuskendo. 5 žmonės ištraukė iš vandens Amerikos garlaivis, kitus 3 — pagalbiniai laivai.

—•—

Praga. — Čekoslovakijos žinių agentūra praneša, kad teismas vėl nuteisė aštuonis žmones, šnipinėjusius Amerikos ir Vatikano naudai. Du nuteisti mirties bausme.

—•—

Helsinkis. — Suomijos vyriausybė vėl įmokėjo Amerikai $142,127 už savo skolas iš pirmojo pasaulinio karo. Dar liko mokėti $7,442,304.

—•—

Tokijas. — Amerikos lakūnas leit. Clayton Alford iš Ellensburgo, Wash., pašovus lėktuvą, nukrito priešo užfrontėj. Ten jis vienas kovojo su puolančiais komunistais, jų du nušovė, o paskui išsigelbėjo atskridusiu helikopteriu.

TAFT PRIEŠ GENOCIDO KONVENCIJĄ

NEW YORKAS. (Specialiai "Naujienoms"). — Ketvirtadienį, birželio 12 d., sen. Robert A. Taft pasikvietė svetimomis kalbomis leidžiamų laikraščių korespondentus į spaudos konferenciją. Konferencija įvyko Barcley viešbutyje. Dalyvavo apie 20 laikraštininkų, jų tarpe trys lietuviai.

Taft'as atsakinėjo tik į klausimus. Iš jo atsakymų svarbiausi buvo šie:

1. Taftas stovįs už tautų apsisprendimo teisę. Jis manąs, kad Pabaltijo kraštai turi būti laisvi, bet tos tautos pačios turinčios apsispręsti.

2. Jis suprantąs, kad Sov. Rusija laiko apie 90 mil. kitų tautų žmonių savo valstybės ribose. Jo manymu, jiems galima padėti propaganda per radiją ir kitais būdais, kiek juos galima pasiekti. Jis kritikuojąs dabartinę vyriausybę, kad ji per mažai ta kryptimi dirbanti.

3. **Genocido konvencija tokioje formoje, kaip dabar yra, jo manymu, pakenktų Amerikos vidaus reikalams. Jei ji būtų pakeista taip, kad nekenktų Amerikos vidaus reikalams, tada jis ją galėtų remti.**

4. Jis esąs prieš Jaltos susitarimus.

Jokių platesnių paaiškinimų ir išvedžiojimų nepadarė. Konferencija truko apie 20 min. ir Taft'as išskubėjo kitur.

Pats Taft'as, palyginus jį prieš metus laiko, atrodo gerokai išvargęs, suliesėjęs. Matyti, kova už nominavimą jam nėra lengva.

DARBININKAI PO DIENOS DARBŲ APMOKOMI PARTIZANINIAM KARUI

Mokiniai daro pratimus su ginklais ir parašiutais

VIENA, Austrija. — Gautomis žiniomis iš anapus Geležinės Uždangos, visose komunistų valdomose šalyse vykdomas skubus ir be atodairos plačių gyventojų masių karinis apmokymas.

Po dienos darbų, šimtai tūkstančių išvargusių, blogai pavalgiusių darbininkų turi dalyvauti propagandiniame ir kariniame apmokyme, o laisvasias dienas nuo darbo paverčia platesnės apimties manievrais.

Taip įsakyta iš Maskvos

Fabrikų ir kolchozų darbininkai, įmonių tarnautojai ruošiama partizaniniam karui. Mokyklinis jaunimas apmokomas šokti iš lėktuvų parašiutais, skraidyti sklandytuvais, merginos — vairuoti motorvežimius. Vaikai žygiuoja su mediniais šautuvais.

Per paskutinius šešis mėnesius Čekoslovakijoj, Lenkijoj, Vengrijoj, Rumunijoj, Bulgarijoj ir Albanijoj buvo pristeigta ir praplėsta pusiau karinių organizacijų. Paleisti į darbą tūkstančiai propagandistai bando pakelti ūpą nuo sunkaus gyvenimo išvargusiems žmonėms, kaldami jiems į galvą mintį, kad "liaudies demokratijos ruošiasi kovai už taiką".

"Nekęskite Vakarų"

Karingumui pakelti propagandistai stengiasi visomis įmanomomis priemonėmis sukelti neapykantos jausmus Vakarų demokratiniam pasauliui.

"Kas iš mūsų galį gyventi užsidaręs savo lukšte, kai du pasauliai, dvi jėgos grumiasi su vienas kitu?" — sakoma viename atsišaukime į Lenkijos komunistų jaunimo organizaciją.

"Jeigu įsiveržtų priešas..."

"Kiekvienas Čekoslovakijos gyventojas turi mokėti valdyti ginklą", rašo laikraštis "Mlada Fronta". Kiekvienas pilietis turės pasidaryti kareiviu, jeigu įsiveržtų priešas. Jį reikės pasitikti kulkomis iš kiekvieno namo, iš kiekvieno medžio.

Šiam tikslui, kovai su vaizduojamaja invazija iš Vakarų, Maskva mankšto ir ginkluoja užimtų šalių gyventojų maes.

SSSR SIEKUSI UŽIMT DANIJĄ

SĄJUNGININKAI UŽBĖGĘ PLANAMS UŽ AKIŲ

DETROITAS. — Generolas Eisenhoweris savo rinkiminėj kalboj aiškino, kodėl jis 1945 m. neužėmė Berlyno ir t. t.

Jis atskleidė įdomią paslaptį, kad sąjungininkų armijai buvo svarbu užimti Šiaurinę Vokietiją, kad pastotų raudonajai armijai kelią į Daniją, kurią sovietai planavę užimti karo pabaigoj.

(Sovietai jau buvo užėmę svarbią danų salą Baltijos jūroj Bornholm. Skandinavijoj tada buvo manoma, kad sovietai veršis ir toliau į Daniją. Bet anglų armijai pasistūmėjus iki Luebeko, raudonosios armijos jėgos žemyne buvo atkirstos. Kurį laiką pavaldę Bornholmo salą, sovietai galiausiai pasitraukė).

Kad Berlynas nebuvo sąjungininkų užimtas, atsakingi yra politiniai vadai, sako Eisenhoweris, kuris kartu nelaikė tada sugriautą Berlyną reikšmingu miestu.

Eisenhoweris be to priešinęsis sovietų įtraukimui į karą prieš Japoniją. Deja ir šis jo noras nebuvo politikų paisomas.

Suėmė belaisvių kankintojus

IŠAIŠKINTI "TEISĖJAI"

KOJES SALA, Korėja.— Savo fanatiškų draugų vejamas, vienas komunistų belaisvis spėjo perlipti, kad ir susikruvindamas, spygliuotas 606C stovyklos užtvaras ir pasiekti sargybinius.

Belaisvis buvo neseniai nuteistas slaptojo politrukų teismo mirties bausme "už išdavimą". Stovyklos sustiprintos sargybos, su dujokaukėmis ir ašarinėmis bombomis, įėjo, pabėgusio belaisvio vedini, į stovyklos kiemą ir, panaudodami ašarines bombas, privertė išsirikiuoti 900 belaisvių.

Belaisvis tuojau atpažino 15 stovyklos teroristų — teisėjų, kurie buvo jį pasmerkę mirti. Jis be to parodė sargyboms kitus 87 užkietėjusius belaisvių kankintojus. Jie buvo atrinkti ir izoliuoti.

273 belaisviai iš šios stovyklos pasisakė esą antikomunistai ir paprašė juos atskirti nuo žiauriųjų fanatikų. Minėtas pabėgęs belaisvis padėjo nustatyti ir vyriausiąjį riaušių vadą Rhee, kuris stovykloj vadinosi eiliniu kareiviu, o iš tikrųjų esąs pulkininkas leitenantas.

—New Yorkas. — Automobilistas Frankie Pierce per 18 mėnesių gavo 57 pabaudas už draustiną parkavimą. Pabaudų suma — $1,500. Už tuos pinigus būtų galėjęs įsigyti visą parkavimo aikštę. Kad sumokėtų baudas, Pierce esąs priverstas parduoti automobilį.

Amerikos kova su P. Korejos galva

WASHINGTONAS, D. C. — Santykiai tarp Valstybės departamento ir Pietinės Korejos prezidento dar paaštrėjo, uždraudus prezidentui Rhee naudoti P. Korejos radijo stotis Voice of America pranešimams.

Rhee aiškinasi, kad pranešimai buvo nukreipti prieš jį ir jo vyriausybę. Amerikos atstovas pareiškė griežtą protestą, bet tas dar nepadėjo.

Po to buvo įsakyta siųsti Amerikos Balso transliacijas Pietinei Korejai iš kitų stočių, kaip Japonijoj ir Filipinuose.

Amerikos pranešimuose vis dar aštriai puolamas prez Rhee, kaltinamas noru išsilaikyti valdžioj ir naudojimu diktatūrinių priemonių.

RELIGIJA BOLŠEVIKŲ TARNYBOJE

(Atkelta iš 1-mo puslapio)

Vatikanas, iškeikti Vakarai, kad, esą, vedą Korėjoje bakteriologinį karą, kursto į naują karą etc. Gegužės 10—12 d. visais tais klausimais atstovams buvo leista "tarti žodį", žinoma, kiek jis iš viso įmanomas pasakyti toje religinų bendruomenių vardu atliktoje MVD režisūroj, tačiau jose dalyvauti vyskupui K. Paltarokui nebuvo leista. Tik buvo paskelbta, kad "už jį dalyvavo kiti", būtent — kad "jo ir Lietuvos katalikų vardu pasisakė" kaip "Kauno arkivyskupijos valdytojas" kan. J. Stankevičius, kaip "Telšių vyskupijos valdytojas" — kan. P. Maželis etc. Su "LTSR R. Kat. Bažnyčios Misija" emvėdistų buvo į Maskvą nugabenti dar 5 kunigai ir 3 patarėjai, tarp jų MGB/OSZ religinių ryšių su užsieniu LTSR vedėjas Smirnovas ir LTSR Relig. Kultų Tarybos 2 valdininkai. Drauge spaskelbta, kad Latvijos R. Kat. Bažnyčios vardu dalyvavęs Rygos vyskupas Strode ir evangelikų vardu arkiv. Turs, o Estijos evangelikų liut. vardu arkiv. Kijvit.

Pradedant gegužės 14 d., visose dar neuždarytose Lietuvos katalikų bažnyčiose Vilniuje, Kaune, Šiauliuose, Klaipėdoj ir kitur, kom. partijos centro komiteto, gugomų ir raikomų įsakymu turėjo būti atlaikytos iškilmingos pamaldos ir perskaityti Stalinui Garbės ir Padėkos Aktas, su Pasaulio Taikos Komitetais Bendradarbiavimo Deklaracija ir Atsišaukimas į Pasaulio Bažnyčias, Tikybas ir Tikinčiuosius. Tuo pačiu laiku taip pat pradėtas smarkiau pulti Vatikanas, kuris kaltinamas "imperializmu", "kišimosi į svetimų valstybių vidaus reikalus" etc.

"Elta"

J. Būga

Tautosakos kampelis

Šatrijos kalnas

Žemaitijoje pilna kalnų ir kalnelių, lietuvių laikomų nuo seno šventais ir apipintų įvairiausiais padavimais. Gražiausias ir daugiausia padavimų turįs kalnas yra Šatrijos kalnas.

Šatrijos kalnas yra Luokės miestelio šone, Šiaulių aps. Šis kalnas siekia 227 metrus aukštumo. Nuo kalno matosi gražūs ir akį verią Žemaitijos vaizdai.

Padavimas apie Šatriją

Žemaičių milžinas Alčis su savo žmona Jauteryte kovojo su priešais, pudančiais Žemaitiją. Vienoje kovoje žuvo jo žmona. Ir milžinas Alčis nuėjo prie Baltijos jūros ir prisėmė pirštinę smėlio. Po to tą pirštinę smėlio jis išpylė ant savo žmonos Jauterytės kapo. Tada ir atsirado tas garsusis Šatrijos kalnas, milžinui užpylus tik pirštinę smėlio ant žmonos kapo.

(St. Urbonas, Šilalė)

Šatrija — senovės apeigų vieta

Žemaičiai pasakoja, kad seniau visą laiką degusi ugnis ant Šatrijos kalno, kurstoma vaidilučių ir senovės kunigai gyvenę ant Šatrijos kalno. Apsikrikštiję žemaičiai dar ilgai ėjo slaptomis į Šatriją, prisimindami senąją, pagonišką religiją. Jie ėjo melstis naktimis. Šešioliktame amžiuje pagarba pagoniškam tikėjimui dar buvo daroma viešai: vėl užsidegė šventoji ugnis ant Šatrijos kalno ir vėl pasirodė užsispyrėliai žemaičiai su senovės pagonų apeigomis ir giesmėmis.

Šatrija — raganų rinkimosi vieta

Apsikrikštijus žemaičiams ir katalikų tikėjimui sustiprėjus, senovės apeigų žinovai ir pasakotojai virto burtininkais ir raganomis arba turį ryšio su velniais.

Švento Jono naktį ant Šatrijos kalno sulėkdavo raganos iš visos Lietuvos. Čia susirinkusios raganos puotaudavo su velniais ir atiduodavo jiems savo sielas. Pardavę savo sielas velniui, raganos galėdavo pradėti kerėti: atimdavo traukdamos virves iš karvių pieną, atimdavo iš žmonių pasisekimą ir atiduodavo tą visa jas gerbiantiems. Raganos žmones paversdavę gyvuliais arba paukščiais. Daugiausia raganos pasižymėdavo javų derliaus atėmimu ir nutraukimu iš karvių pieno.

Savo pasakojimuose apie lietuvius pagonis, Stasys Urbonas, Šilalės žemaitis, dar taip pridėjo: "Įskųstos žemaitės raganavimu, tuojau būdavo vežamos ant Šatrijos kalno ir sudeginamos.' Net IX šimtmetyje ant Šatrijos sudeginę raganą.

Šatrija ir Luokė

Kada žemaičiai Vytauto Didžiojo buvo apkrikštyti, netoli nuo Šatrijos kalno — Luokės miestelyje pastatė pirmąją katalikų bažnyčią. Bet dar ilgai žemaičiai garbino Perkūną ir kitus dievus ir meldė, kad jie suteiktų pagalbą. Į Šatrijos kalną dar ilgai ėjo iš tolimų žemaitijos vietų žmonės, nepamiršdami savo tėvų senojo tikėjimo.

Šiandien žemaičiai Šatrijos kalną dažnai pavadina Jauterytės kapu. (St. Urbonas, Šilalė). Mūsų poetas Maironis yra plačiai aprašęs Šatrijos kalną.

Tai tokie yra buvę senovės garbintojai žemaičiai, kurie ir šiandien dar dažnai pamini šventuosius Žemaitijos alkakalnius.

(Medžiaga imta iš senųjų žemaičių lūpų).

Koks vežimas, jei be ienų,
Koks lietuvis be "Naujienų"

Klaipėdos krašto vokiečiams pripažins Vokietijos pilietybę?

Vokiečių pabėgėlių laikraščiai rašo, kad vokiečių vyriausybė paruošė įstatymo projektą, kuriuo numatoma kolektyviškai suteikti Vokietijos pilietybę visoms iki 1945 m. įpilietintoms vokiečių tautinėms grupėms. Kaip "Die Stimme" (1952.4.27) pažymi, juo numatoma taip pat įpilietinti Sudetų ir Klaipėdos krašto vokiečius, nes tas įpilietinimas, laikraščio nuomone, tada buvo leidžiamas tarptautinėmis sutartimis. Minimąjį įstatymo projektą paruošė vokiečių federal. valdžios vidaus reikalų ministerija drauge su pabėgėlių ministerija. Skirtingų nuomonių esama dėl Dancigo, vad. Protektorato ir Lenkijos vokiečių. Nėra išaiškinta padėtis ir šiuo metu Vak. Vokietijoj gyvenančių 36,000 austrų, kurie 1938 m. buvo taip pat automatiškai įpilietinti. Čia bus taip pat išaiškintas klausimas, ar galima turėti dvigubą pilietybę.

Tą patį įstatymo projektą "Volksbote" (52.4.5) kai kur dar smulkiau patikslina, pažymėdamas, kad anksčiau pravestų kolektyvinių įpilietinimų didžioji dalis dar nėra išaiškinta. Pagaliau, šiuo metu daugumu atvejų su atitinkamais partneriais nėra įmanoma pasiekti kokio nors susitarimo iš viso. Todėl minimuoju įst. projektu šis reikalas sprendžiamas visai neatsižvelgiant į tai, kur ir kiek veikia valstybinės ir tarptautinės teisės nuostatai, pvz., ar galioja garsioji Muncheno sutartis, savo laiku įpilietinimo reikalu išleisti nuostatai tuo metu vad. Protektorate, Rytų Aukšut. Silezijoj, Klaipėdos krašte etc. būtent — minimojo įstatymo nuostatai bus laikomi pakankamu pagrindu pripažinti Vokietijos pilietybei net ir tuo atveju, jei vėlesne taikos sutartimi ar kitais tarptautiniais susitarimais seniau nacionalsocialistų sudaryti dėl kolektyvinio įpilietinimo susitarimai būtų kada nors paskelbti negaliojančiais. Drauge bus suteikta teisė vokiečių pilietybės atsisakyti tiems, kurie to norės, nes, pvz., pagal garsiąją Muncheno sutartį Sudetų krašte gyvenantiems čekams numatytoji optacijos teisė praktiškai nebuvo niekados įvykdyta. Minimojo projekto antrojoj daly bus apsprendžiama valstybinė priklausomybė visų tų, kurie dar nėra niekados turėję vokiečų pilietybės, bet vis dėlto kurie kaip vokiečiai išguiti iš savo tėvynių. Jiems kaip tik ir bus suteikta proga Vokietijos pilietybei gauti. Pats kancleris rūpinasi, kad šis įst. projektas būtų juo-greičiau priimtas ir pradėtas vykdyti praktikoj.

Lietuviams minimieji nuostatai rūpi tiek, kiek jie paliečia Lietuvos ir jos piliečių, taip pat mūsų tautiečių reikalus. Ligšioliniai vokiečių spaudos pasisakymai betgi dar nesudaro pakankamo pagrindo daryti neabejojamą švadą, jog pagal šiuos nuostatus Vokietija vėl pareikštų savo pretenzijas į tas sritis, kurias 3-is nacionalsocialistų reichas — karo grėsme arba tiesioginiu ar netiesioginu spaudimu, nors ir sudarius dvišalius tuo reikalu susitarimus buvo inkorporavęs ir deklaravęs "integraline savo teritorijos dalimi", užfiksuodamas tai atitinkamomis sutartimis.

Kad būtų aiškiau, čia galime dar pažymėti, jog, to paties "Die Stimme" Nr. 14/52 žiniomis, sprendžiant Sudetų vokiečių valstybinį priklausomumą, nėra vienodumo. Britų zonoje visi jie laikomi vokiečių piliečiais, o amerikiečių — tie, kurie prieš Sudetų krašto inkorporavimą į 3-jį reichą buvo Čekoslovakų piliečiai, Sudetų kraštą vėl grąžinus Čekoslovakijai, nebėra Vokietijos piliečiai. Ši pažiūra grindžiama okupacinių pajėgų patvarkymu, kuriuo visi po 1937 m. nacių režimo metu įvykdyti teritoriniai pakitimai ir ryšium su jais išleisti teisiniai nuostatai laikomi negaliojančiais. Amerikiečiai laiko negaliojančia ir Municho sutartį.

"Elta"

Valio! ponai ir ponios! Pasimatysime "Naujienų "piknike birželio 22 d. Liberty parke.

Pervežu baldus
Chicagoje ir iš tolimesnių vietų
TURIU ILGĄ PATYRIMĄ
Juozas Naujokaitis
6819 So. Rockwell St.
CHICAGO 29, ILL.
Phone: WAlbrook 5-9209

BILL K'S
LIKIERIŲ KRAUTUVĖ ir TAP ROOM
4644 So. Paulina St.
PONAI KAREIVAI, savininkai
NEUŽMIRŠKITE ATSIMINTI
BILL K'S
Didelį Įvairumą Importų.
VISUS KVIEČIAME ATSILANKYTI IR PARAGAUTI WHITE BEAR, LIETUVIŠKO ALAUS TIK PO 25c. UŽ BONKĄ IR $4.10 UŽ DĖŽĘ — BARGENAS
Jei mes patenkinam šimtus kitų žmonių, TAI KODĖL NEGALIME PATENKINTI JUS?
UŽEIKIT ir duokit mums progą

SOTUS ALKANAM PADĖK
AID OVERSEAS, INC., 3133 S. Halsted St. Chicago 8, Ill. DA. 6-3859
Bendrovė siunčia maisto siuntinius į Vokietiją ir kitus kraštus, išskyrus SSRS. Pristatymas trunka apie 17 d., nes siuntiniai siunčiami iš Europos sandėlių. Pilnas draudimas. Reikalaukite pilno siunt. sąrašo.

SIUNTINYS Nr. 5—$5.40
2 sv. rūkytų lašinių, 2 sv. marmelado, 1 sv. pupelių kavos, 1 sv. cocoa, 2 sv. cukraus, 1 sv. margarino

SIUNTINYS Nr. 12—$6.40
2 sv. kiaulinių taukų, 2 sv. rūkytų lašinių, 1 sv. pupelių kavos, 1 sv. cocoa, 1 sv. šokolado, 2 svarai cukraus.

SIUNTINYS Nr. 19—$9.95
4 sv. rūkytų lašinių, 2 sv. kiaulinių taukų, 2 sv. margarino, 2 sv. marmelado, 1 sv. pupelių kavos, 2 sv. cocoa, 1 sv. šokolado, 4½ sv. cukraus, 2 gabalai tualet. muilo.

SIUNTINYS Nr. 25
E) 9 sv. grynų kiaul. taukų $5.25
C) 15 sv. gryn. kiaul. taikų $8.00

SIUNTINYS Nr. 6—7
10 svarų cukraus $2.60
10 svarų balt. kviet. miltų $2.50

PLANINGAS TAUPYMAS MOKA GERUS DIVIDENDUS
Kiekvienas žmogus turėtų atliekamus nuo pragyvenimo pinigus taupyti kas savaitę.
Taupyti reikia: senatvei, vaikų mokslui, įsigijimui namo, automobilio, atostogoms, vestuvėms, krikštynoms ir kitiems reikalams. Kas turi susitaupęs pinigų, tas jaučiasi saugesnis ir laimingesnis. Pradėk taupyti šiandien!
MUTUAL Federal SAVINGS AND LOAN ASSOCIATION
2202 W. Cermak Rd. • Chicago 8, Ill.
JOHN J. KAZANAUSKAS, Pres. • Tel. VIrginia 7-7747
Savings Insured to $10,000 by F. S. L. I. C.

TIRES - TUBES

Goodyear ir kitos padangos.
Willard Batteries
Seat Covers
Lengvais išmokėjmais.
BALZEKAS MOTOR SALES, INC.
CHRYSLER - PLYMOUTH DEALER
4030 Archer Avenue
Tel.: VIrginia 7-1515

TODAY! at JOS. F. BUDRIK
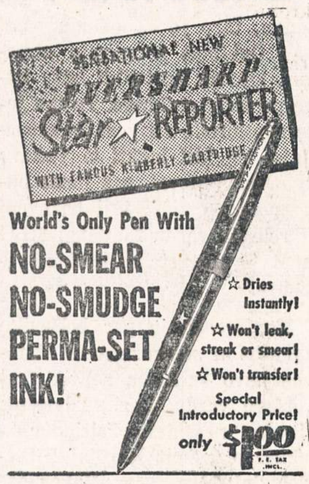

JOS. F. BUDRIK, Inc.
3241 So. Halsted St.
Chicago 8, Illinois

S.A. BERGMAN PAINTS
1524 W. 63rd ST.
Visi Telefonai: PROSPECT 6-3440
DYKAI. Nepamirškit paprašyti metalinės lopetėlės ir dažytojų kepurės. Mes jas duodame jums DYKAI. Nėra reikalo ką nors pirkti.
BERGMAN'S GERIAUSIA namų maliava white lead, zinc ir titanium sumaita, gryname sėmenų aliejuje. Garantuota, balta ir spalvota.
Galionas $5.95
Mūsų krautuvė yra vyriausioji būstinė visiems DUTCH BOY produktams. DUTCH BOY namų maliava įvairių spalvų ir balta.
Galionas $6.60
VISIEMS TIKSLAMS 4 valandų SPAR VARNISH grindims, medžio apmušimui, durims, langų rėmams — viduj ar oro pusėj. Stangus, tvirtas ir žvilgantis.
Kvorta $1.75
Galionas $5.75
BERGMAN'S SUPER GLOSS ENAMEL. Grynai baltas ir garantuojama, kad išbūna baltas. Lengvai dirbti ir uždengia labai gerai.
Kvorta $2.25 — Galionas $7.65
Reikalaukite BERGMAN dažų ir saugokitės apsirikimų.
VELTUI pristatymas.
PROSPECT 6-3440
Krautuvė atdara kasdien nuo 8 ryto. Pirmad. ir ketv. iki 9 vak. Antr., penkt. ir šeštad. iki 6 vak. Trečiadienį iki PIETŲ.
S.A. BERGMAN INC.
1524 WEST 63rd ST.
CORNER 63rd AND JUSTINE

SOPHIE BARCUS
RADIJO VALANDA
Iš Stoties W. G. E. S.
5000 watts—1390 kil
Kasdien: Pirmadienį iki Penktadienio nuo 8:45 iki 9:30 ryto. Šeštadieniais nuo 8:30 iki 9:30 ryto
Ir kas Pirmadienį nuo 7:00 iki 8:00 valandos vakaro
LIETUVIŠKOS VAKARUŠKOS
Tel. HEmlock 4-2413
7121 SO. ROCKWELL ST.
Chicago 29, Illinois

See them Now at CHELTEN'S
Sensational New Advanced Design Appliances
from PHILCO
DAIRY BAR
GREATEST VALUE TODAY IN DOOR-STORAGE REFRIGERATORS
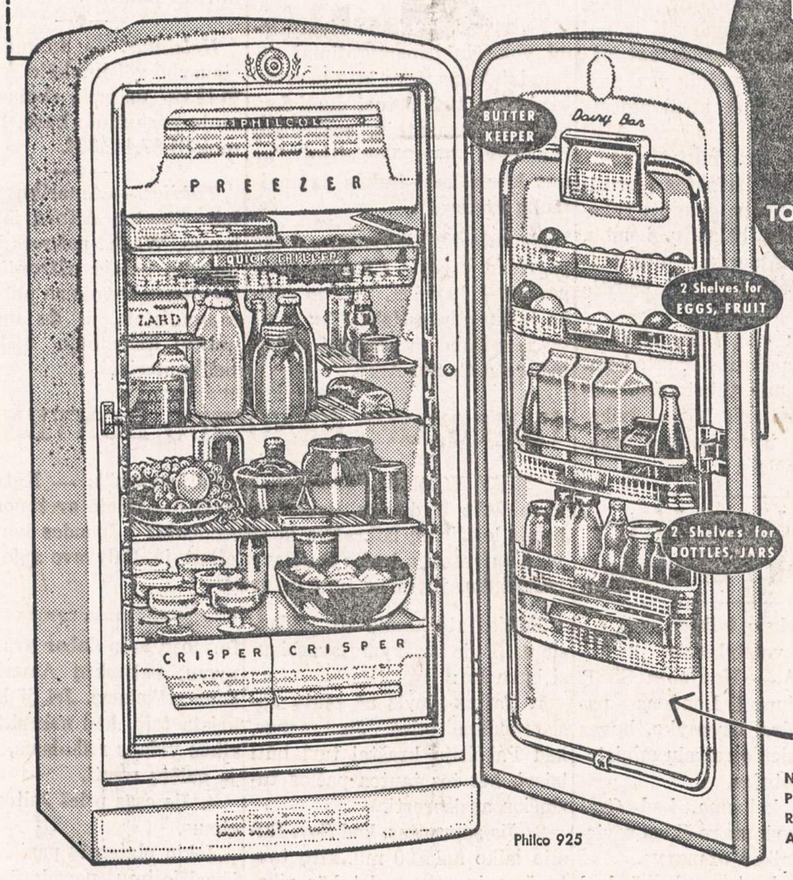

Philco 925
See the amazing new Cheese Keeper that keeps cheese fresh for weeks! The Butter Keeper—the huge space to keep many foods at your fingertips. Compare Philco's fully adjustable shelves, and beautiful new "Key Largo" color styling. Nothing like it for convenience, value at the price.
Exclusive CHEESE KEEPER
Preserves cheese flavor, prevents moisture loss and mold growth for weeks—as recommended by U.S. Department of Agriculture.
NEW 1952 PHILCO REFRIGERATORS AS LOW AS $209.95 UP
Chelten Radio and Appliance Company
2913 EAST 79th STREET
10534 TORRENCE AVENUE
BAyport 1-6606
BAyport 1-0955
OPEN MONDAY AND THURSDAY EVENINGS

Lietuvių Krautuvėje Didelis Pasirinkimas

Baldai, šaldytuvai, pečiai, skalbiamos mašinos, lovos, matrasai, kilimai. Radijo, televizijos setai, baldai vaikučiams.
Žemos kainos, lengvi išmokėjimai, tuojau pristatoma.
Baldai pagal užsakymą.
ROOSEVELT Furniture Co., Inc.
2310 W. Roosevelt Rd.
SEeley 3-4711

PROGRESS
LIETUVIŲ BENDROVĖS
KRAUTUVĖS
PEČIAI, ŠALDYTUVAI, TELEVIZIJOS APARATAI, SKALBIAMOS MAŠINOS, BALDAI, MATRACAI, KILIMAI, LOVOS IR VAIKŲ BALDAI.
Didžiausias Pasirinkimas
MAŽIAUSIOS KAINOS
Lengviausi Išmokėjimai
Baldai Padaromi Pagal Užsakymą
PROGRESS FURNITURE Co.
3224 SO. HALSTED ST.
Tel. VIctory 2-4226
4183 ARCHER AVE.
Tel. LAfayette 3-3171
CHICAGO, ILL.

'Šviesos' sambūrio visuotinis suvažiavimas

Š. m. gegužės mėn. 30-31 d.d. New Yorke įvyko "Šviesos" Sambūrio Visuotinis Suvažiavimas, dalyvaujant šiaurinės Amerikos skyrių atstovams ir Europos bei Australijos Regijonų skyrių įgaliotiniams.

Suvažiavimas praėjo darbingoje nuotaikoje, pirmininkaujant kol. Al. Dauniui ir sekretoriaujant kolegėms R. Čerkeliūnienei ir A. Grudzinskaitei. Suvažiavimą atidaręs, Vyriausias Sambūrio Valdybos pirmininkas dr. J. Petkevičius pakvietė Suvažiavimo dalyvius susikaupimu pagerbti šviesiečius, paaukojusius savo gyvybę aktyviosios rezistencijos eilėse.

Suvažiavimas, apsvarstęs pastarųjų dvejų metų Sambūrio veiklą ir teigiamai įvertinęs baigiančios savo kadenciją Valdybos darbą, pareiškė savo nuotaikas ir nusistatymą aktualiųjų klausimų atžvilgiu pagrindinius iš jų formuluodamas savo rezoliucijose.

Sekančiai kadencijai Suvažiavimas išrinko naują Vyriausiąją Valdybą šios sudėties:

Pirmininkas dr. Juozas Repečka,

vicepirmininkas dr. Justas Petkevičius,

sekretorius Gražina Daunienė,

nariai Jonas Vilgalys ir Vilius Pitkunigis.

Suvažiavimas sveikino "Šviesos" Sambūrio garbės narį dr. Vydūną, vadovaujančius lietuvių veiksnius, organizacijas ir mūsų kultūrines institucijas.

"Švesos" Sambūrio Suvažiavimas priėmė šias rezoliucijas:

1. Lietuviškas Jaunime,

"Šviesos" Sambūris, jungdamas lietuviškąjį jaunimą dvasinės rezistencijos kovai už mūsų tautos gyvybės išlaikymą, kviečia jus nepasiduoti tremties gyvenimo apatijai, bet veržtis į gyvenamo krašto aukštąsias mokyklas, siekiant mokslo ir profesinio išsilavinimo, kad, išaušus Tėvynės laisvės rytojui, įgyto mokslo žinias galėtumėte pašvęsti Lietuvos atkūrimo darbui.

2. "Šviesos" Sambūris, laikydamas vienu iš pagrindinių savo uždavinių lietuvių tautinės gyvybės išlaikymą ir jausdamas susirūpinimą bei didelę atsakomybę už lietuviškosios kultūros tremtyje išsaugojimą, kviečia lietuvių visuomenę, stipriau remti tas kultūros institucijas ir individualinių žmonių pastangas, palaikančias ir kuriančias mūsų Tautos dvasines vertybes.

3. "Šviesos" Sambūris reiškia gilų susirūpinimą ir nerimą, kylantį stebint kaikurių lietuviškų vadovaujančių veiksnių savitarpio santykių raidą pastarųjų metų bėgyje.

"Šviesos" Sambūris, kurio eilėse, siekdami bendrųjų idealų, gražiai telpa įvairių demokratinių grupių jaunesniosios kartos atstovai ir sroviniai nepriklausomas jaunimas, nenori tikėti, kad mūsų politinės veiklos veteranai nesugebėtų subordinuoti savo siaurų grupinių ar asmeninių interesų gyvybiniams bendriesiems lietuvių tautos reikalams.

Jei artėjanti visų mūsų vadovaujančių veiksnių ir lietuviškosios visuomenės atstovų konferencija — seimas žada būti dar viena laiminga proga, lietuvių politinio subrendimo egzaminui pakartoti, tai "Šviesos" Sambūris reiškia savo didžiausį troškimą: "Vardan tos Lietuvos, vienybė težydi!"

4. "Švesos" Sambūris yra įsitikinęs, kad išlaisvintos Pabalti jo tautos, sudarančios natūralią interesų bendruomenę, turės ir norės ieškoti naujų organizacinių formų galimai glaudesniems savitarpio ryšiams nustatyti.

"Šviesos" Sambūris todėl giliai apgailestauja žymios mūsų visuomenės dalies, o ypač bendrųjų visuomeninių institucijų inertišką abejingumą Pabaltijo tautų suartėjimo idėjos atžvilgiu ir kartu kreipiasi į visus neparapiškai galvojančius pabaltiečius: Bendrų tautinių nelaimių dienos, išgyventos Tėvynėje prie Baltijos ir tremtyje abipus Geležinės Uždangos, tebūna mums visiems nepamirštamu paskatu su keleriopai didesniu užsidegimu ir ištverme siekti tos didžios valandos, kada visų trijų likimo sutuoktu Pabaltijo tautų vaikai galės švęsti ir bendrasias savo tautinio triumfo dienas po vienu stogu!

Visą mėnesį badauja, norėdamas išgelbėti pasaulį nuo komunizmo

CHERRYVILLE, MO. — Pastorius Ivy, metodistų God Church ganytojas, jau apie mėnesį laiko badauja, tikėdamasis, jog jo auka bus Dievo priimta ir padės pasaulyje atstatyti religinius jausmus ir išgelbėti jį nuo komunizmo.

Pastorius labai nusilpęs, bet retkarčiais atsikelia iš lovos ir klaupiasi maldai. Žmonai jis įsakė įleisti į namus gydytojus net tuo atveju, jei jis ir sąmonės nustotų. Dviejų liudininkų akivaizdoje pastorius sudarė testamentą, kuriame aiškina savo badavimo priežastis ir prašo dėl jo mirties nieko nekaltinti, ypač jo žmoną, kuri vykdanti tik jo gerą valią.

Kaimyninės parapijos pastorius krepėsi į Springfield, Missouri bažnytinę vyresnybę, prašydamas išgelbėti jo kolegą. Bažnyčios atstovai rekomendavo pastoriui Ivy nutraukti badavimą, atvykę į jo butą, bet badaujantis jų nepriėmė.

—Mane gali matyti tik žmonės, norintieji kartu su manim melstis, — pareiškė Ivy.

Vietos šerifas, geras pastoriaus draugas, pareiškė, jog jis nelaiko savo pareiga kištis į pastoriaus Ivy "asmeninius reikalus". **M.**

NAUJOS KNYGOS

J. Jazminas. Moteris ,nuo kurios pabėgau. $1.00

Jonas Gailius. Kartuvės. Išleido "Rūta" 104 psl. $1.00

Vysk. M. Valančius. Vaikų knygelė. "Gabija". 155 psl. $1.80

Knygų kaina pažymėta perkant vietoje. Persiuntimo išlaidos apie 10c. nuo $1.00 kainos. Pinigus arba money orderius siųskite adresu:

Knygų kaina vietoje. Už persiuntimą 10c. nuo $1.00. Adresas:

"NAUJIENOS"
1739 So. Halsted St. Chicago 8, Ill.

Skaitykite "N-nas"

Raudonieji milijonininkai Neringoj

Nuostabią Neringą dažnai rasime minint ne tik mūsų, bet ir vokiečių, ypač jų pabėgėlių spaudoj. Žavimasi jos grožiu kurio nuotraukos net ir dabar ne retai puošia ne vieno iliustruoto žurnalo ar laikraščio puslapius. Neužmiršta jos ir bolševikinė spauda. Okupantų organas "Sov. Litva" Nr. 45/52 pvz. taip vaizduoja Nidą:

"Puošnios vokiečių magnatų vilos ir greta jų ubagiški maži namukai — tai toks buvo žvejų kaimas Nida. Tačiau tarybinės valdžios metai pakeitė Nidos vaizdą. Ji užtikrino žvejams rytojaus dieną ir išvadavo juos iš pirklių eksploatacijos..."

Tačiau kokiu būdu toji gerovė konkrečiai klesti — nė žodžiu nepasakoma. Tik iš tolimesnio aprašymo paaiškėja, jog **"išvaduoti žvejai" savo prakaitu turi krauti bolševikams milijonus. Vokiečių magnatus pakeitė raudonieji milijonininkai.** Žvejų kolchozas "Pasienietis" pernai net "15% perviršijo planą ir per metus gavo 1,300,000 rublių pelno". Gautosios pajamos betgi sunaudojamos — komunistinių kadrų parengimui... Antrasis raudonasis milijonininkas — tai "Baltijos Aušra" kolchozas, kurio pelnas taip pat prašoko milijoną rublių. Prie jų artėja "Banga". O žvejai — iš tikro dabar turi ten taip skursti, kaip niekada.

"Tiesos" š. m. bal. 20 d. Nr. 95/52 įdėtas "F. Bajorino, miškų ūkio inžinieriaus, Pabaltijo tyrinėjimo būrio ekspedicijos dalyvio, ir A. Gataučio, Juodkrantės girininkijos darbuotojo", pasirašytas straipsnis "Kuršių Neringa", kuriame konstatuojama tokie ligi šiol plačiau negirdėti dalykai, būtent — kad "Kuršių Neringa... prasideda nuo Baltijos krantų prie Zelenogradso ir baigiasi ties Klaipėda. Didesnė Neringos pusė — 50,8 km ilgio — yra LTSR teritorijoj, likusi dalis — Kaliningrado srities". Toliau rašoma, "kad pastaruoju metu iš po nupūstyto smėlio pasirodė Karvaičių sodžiaus liekanos. Gamtos pertvarkymu buržuazija, esą, nesirūpino: tai neteikė jai jokio pelno. Tik Tarybų valdžia susirūpino ir Kuršių Neringa... šiais metais numatyta mechaniniu būdu sustiprinti 15 ha plotą, be to, didelį plotą apsodinti spygliuočiais ir lapuočiais. **Nidoje steigiama valstybinė žvejybos laivų stotis.** "Priešakinės žvejų brigados, vadovaujamos drg. Jakaičio ir Kubiliaus, kasmet viršija žuklės planus"... Net "naujam gyvenimui prikeltos skambios žvejų dainos"... Taigi, kaip visur bolševikinėj agitacijoj, taip ir Kuršių Neringoj — ta pati giesmė... "Elta"

PENSIJOS SENIAMS

Illinojaus valstybėje balandžio mėnesį senatvės pensijų išmokėta $5,512,370, kurias gavo 113,978 asmenys.

Iš viso visuomenės pagalbos komisija išmokėjo per tą laiką $10,772,926, kurie teko 267,000 asmenims.

Vieni skelbia dalį tiesos kiti dalį jos nuslepia, o NAUJIENOS paskelbia visą tiesą

TIRE RENEWABILITY
never known before!

A brand-new set of Mid-Century U. S. Royal Masters brings you three tire lives in one.

The famous ROYALTEX TREAD is so strong and deep you can completely renew it time and time again—to remain fresh and new when other tires are giving up their lives.

You get Skid and Life Protection never known before. You get the greatest non-skid stopping power in history.

WE GIVE YOU FREE INSPECTION at any time. Also, at any time we can completely renew and restore your non-skid ROYALTEX TREAD TREATMENT—the only such tire tread in the world.

ATTENTION!
ROYAL MASTER OWNERS
Don't forget! Your purchase of Mid-Century Masters—regardless of where you bought them—entitles you to our FREE inspection! Drive them in today.
ACT TODAY—
before winter is upon you

Visit our Modern Tower Control Service Center—Body - Fender Paint - Wheel Balancing - Alignmnt - Mechanical - Brakes — All Makes of Cars — Payments Arranged

U. S. ROYAL DISTRIBUTOR

US ROYAL TIRES **Peoples Pontiac, INC.** US ROYAL TIRES

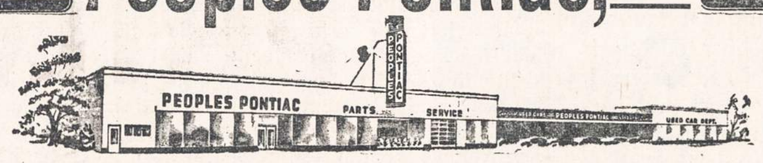

3150 W. OGDEN AVE., AT KEDZIE ROckwell 2-4060

Let the birds have the clotheslines. Let all the hard work of line-drying clothes be a thing of the past for you!

With a Westinghouse Dryer, you simply take the clothes from the washer, place them in the Dryer, set the Dry-dial Control for the way you want the clothes to come out—bone-dry for folding and putting away, or the right dampness for ironing. That's all there is to it!

The Westinghouse Dryer dries a full washer load of clothes at one time. You'll never have another care or worry about *soot, dirt, rain* or *work* with a Westinghouse Dryer. You'll never dampen clothes again and you'll cut ironing time in half! See it today.

EXCLUSIVE DRY-DIAL—Set it for *Damp* or *Dry*. Clothes come from the Dryer on the *Damp* setting just at the preferred dampness for ironing. On the *Dry* setting, clothes will be bone-dry, ready to put away.

HANDY LOADING SHELF—Only the Westinghouse Dryer has this loading and unloading shelf-door. No stooping or bending to load or unload this Dryer.

WESTINGHOUSE AIRFLOW DRYING—Blows warm, clean air *directly into the clothes*. Dries clothes quickly and thoroughly. Economical, too.

HILBERT'S Home Appliances EASY TERMS

6332 SO. WESTERN AVE. GROVEHILL 6-8700 You can be SURE...if IT'S Westinghouse

OPEN MONDAY AND THURSDAY EVENINGS UNTIL 10. OTHER EVENINGS UNTIL 7 P. M.

JOS. F. BUDRIK, Inc.
KRAUTUVĖJE,
3241 So. Halsted St.
Chicago 8, Ill.

Gaunamos įvairiausios lietuviškos gaidos pianui, solo, duetams, chorams ir akordeonui. Naujausi gaidų leidiniai:

Dainų Gijos. 45 dainos solo balsui, duetams, chorams, trio $2.50
Parašė ir išleido J. Stankūnas. Kiti to paties kompozitoriaus įvairiausi kūriniai dėl fortepiono kainuoja keliolika centų.
Amatininkų Daina. J. Tallat-Kelpša. Duetas 0.75
Atsisveikinimas su Giria. St. Šimkus. Mišram Chorui 1.00
Atsisveikinimas su Tėvyne St. Šimkus. Mišram Chorui ir Solo 1.00
Bernužėli, Neviliok. J. Gruodis. Fortepijonui 1.50
Čia Kraštas Liūdnas, Nejaukus. Gaudžia Aukso Varpas. Žilevičius. Chorui 1.00
Darbininko Daina. St. Šimkus. Mišram Chorui 1.00
Ei, Jaunieji. J. Gruodis. Mišram Chorui 0.75
Impromptu. J. Tallat-Kelpša. Fortepijonui 0.75
Keturi Suktiniai. J. Tallat-Kelpša. Fortepijonui 0.75
Lietuvaitė. Mazurka. S. Navickas. Fortepijonui 0.75
Lietuvos Himnas. V. Kudirka. Chorui 1.00
Mušė Mane Vyras. Motule. Kai pas Motulę. Brazys. Chorui 1.00
Niliūdimo Valanda. Solo Žilevičius 0.75
Op Op. J. Gruodis. Mišram Chorui 1.00
O, Kaip Miela Išgirst. A. Kačanauskas. Solo Balsui 1.00
Plaukia Sau Laivelis. Pamylėjau Vakar. Ant Marių Krantelio. Kur Bakūžė Samanota. St. Šimkus. Vienam Balsui 1.25
Saulelė Raudona. Tallat-Kelpša. Solo Balsui 1.00
Tėvužėli Sengalvėli. Sakė Mane šiokia. J. Tallat-Kelpša. Solo Balsui 1.00
Ulonai. A. Vanagaitis. Mišriam Chorui 0.50
Vakaras. P. Sarpalius. Solo Balsui 1.00
Žaliojoj Girelėj. Koks Ten Lengvas Poilsėlis. Tallat-Kelpša. Solo Balsui 0.75
Žaliojoj Lankelėj. Tallat-Kelpša. Solo Balsui 1.00

Už gaidų prisiuntimą nieko neskaitome.

LIETUVIŠKI REKORDAI po 89c vienas

1—Malda ir Skubink prie Kryžiaus. Solo Jakubauskaitė-Jacikevičienė
401—Ramu Čia Gyventi ir Šlama Šilko Vėjas. Merginų Kvarteas "Rūta"
402—Daug Daug Dainelių ir Gyvenk, Juokis ir Mylėk. Merginų Kvartetas "Rūta".
503—Gegutės Polka ir Vestuvių Polka. Jezavito Radio Ork.
505—Armonikos Polka ir Radio Polka. Jezavito Radio Ork.
506—Par Darželį Trys Mergelės ir Lietuviška Polka. Jezavito Radio Orkestras
507—Muzikantų Polka ir Brooklyno Polka. Jezavito Radio Orkestras
513—Spragilų Dainelė ir Suktinis. Walt Thomas Orkestras
16082—Lietuviškas Kadrilius ir Polka Klumpakojis. Liet. Tautiškas Orkestras
16122—Kūmos Polka ir Tėvuko Polka. Mahanojaus Mainerių Ork. Dain. Šaukevičius
16163—Storų Bobų Polka ir Butkiškių Polka. Pennsylvanijos Angliakasiai
16170—Yevutės Polka ir Šiaučiaus Polka. Mahanojaus Lietuvių Mainerių Orkestras
16171—Sudiev, Sesutės ir Svajonė ir Meilė. Pauras ir Antanėlis. Duetas
16172—Lietuvos Kareivių ir Einek Polka. Worcesterio Lietuviškas Orkestras
16182—Lakštutės Polka ir Sabas God Polka. Worcesterio Lietuviškas Orkestras
16201—Virginija Polka ir Marcinkonių Polka. Worcesterio Lietuviškas Orkestras
16206—Oi, Mergele, ir Stoviu Prieš Tave. Mahanojaus Liet. Mainerių Ork. Dain. Šaukevičius
16227—Jurgio Polka ir Ūkininkų Polka. Pennsylvanijos Angl.
16254—Ak, Norėčiau ir Aukšti Kalneliai. Mahanojaus Mainerių Ork. Dain. Zack ir Schuk
16259—Plikių Polka ir Toks Vaikinas. Mahanojaus Mainerių Ork. Dain. Schuk
16280—Veski Mane Šokti ir Storo Jono Polkos. Shenandoro Lietuviškas Orkestras
16314—Pupų Dėdės Polka ir Anūkų Polka. Įgrojo Akiras Biržys.

Vieno rekordo kaina 89c. Siunčiame ir paštu, tik pridėkite pašto ir supakavimo išlaidoms Amerikoje $1.50, Kanadoje ir kitur $2.50. COD nesiunčiame.

JOS. F. BUDRIK, Inc.
3241 So. Halsted St.
Chicago 8, Illinois

"NAUJIENAS" SKAITO VISŲ SROVIŲ ŽMONĖS: DARBININKAI, BIZNIERIAI, PROFESIONALAI, DVASININKAI, VALSTYBININKAI, MOKSLININKAI. JIE ŽINO, KAD NAUJIENOS PADUODA TEISINGIAUSIAS ŽINIAS IR GERIAUSIUS RAŠTUS.

NAUJIENOS

THE LITHUANIAN DAILY NEWS

Published Daily Except Sunday by The Lithuanian News Pub. Co., Inc.
1739 South Halsted Street, Chicago 8, Ill. Phone CAnal 6-4380

Entered as second-class matter March 7, 1914 at the Post Office at Chicago, Ill., under the Act of March 3, 1879.

Subscription Rates:
$9.00 per year in Canada
$9.00 per year outside of Chicago
$10.00 per year in Chicago
5 cents per copy

Užsakymo kaina:
Chicagoje—paštu:

Metams	$10.00
Pusei metų	$5.50
Trims mėnesiams	$3.00
Vienam mėnesiui	$1.25

Chicagoje per išnešiotojus:

Viena kopija	5c.
Savaitei	30c.
Mėnesiui	$1.25

Jungtinėse Valstybėse, ne Chicagoj:

Metams	$9.00
Pusei metų	5.00
Trims mėnesiams	2.50

Užsieniuose:

Metams	$11.00
Pusei metų	6.00
Trims mėnesiams	3.00

Naujienos eina kasdien, išskiriant sekmadienius. Leidžia Naujienų Bendrovė, 1739 So. Halsted Street, Chicago 8,, Ill. Tel. CAnal 6-8500.

Pinigus reikia siųsti pašto Money Orderiu kartu su užsakymu.

Genocido konvencija ir JAV Reikalai

Šiandien įdėtame 'įNaujienose" specialiame pranešime iš New Yorko sakoma, kad sen. Robert A. Taft esąs priešingas Genocido Konvencijai. Šitas pranešimas rodo, kad republikonų aspirantas į JAV prezidentus savo nusistatymo nepakeitė. Jisai jau ne kartą yra pasisakęs šituo klausimu.

Dabar jį išgirdo taip kalbant leidžiamų svetimomis kalbomis laikraščių atstovai jo paties sukviestoje spaudos konferencijoje. Sen. Taftas pareiškė, kad:

Genocido Konvencija tokioje formoje, kaip dabar yra, pakenktų Amerikos vidaus reikalams. Jei ji būtų pakeista taip, kad nekenktų Amerikos vidaus reikalams, tada jis ją galėtų remti.

Kuriems "vidaus reikalams" ta konvencija (sutartis) gali pakenkti, kalbėtojas nepaaiškino, nes, tur būt, neturėjo laiko. Visa spaudos konferencija tęsėsi tik apie 20 minučių. Senatorius užsuko į ją, skubėdamas iš vieno susirinkimo į kitą, trumpai atsakė į kelis klausimus ir išėjo. Tačiau yra žinoma iš ankstyvesnių jo pasisakymų, kuo jisai yra susirūpinęs.

Ohio senatorius bijo, kad Genocido Konvencija, jei ji būtų JAV ratifikuota, suteiktų galią Jungtinėms Tautoms, Tarptautiniam Teisingumo Tribunolui arba kuriai kitai tarptautinei įstaigai kištis į Amerikos vidaus reikalus, traukiant jos piliečius atsakomybėn dėl nusikaltimų, suminėtų konvencijoje, arba svarstant skundus ir skiriant komisijas jiems tirti.

Tafto nuomone, šitoks kišimasi būtų nesuderinamas su **JAV suverenumu,** taigi būtų pirešingas šios šalies konstitucijai.

Iš šito taškaregio žiūrėdamas, Mr. Republican, beje, laiko kenksmingu dalyku ne tik genocido Konvenciją, o ir bendrai, bet kokius "tarptautinius įstatymus". Aiškindamas tokią savo pažiūrą, kartą jisai pasakė, kad privalomus įstatymus Jungtinėms Valstybėms tegalįs leisti JAV kongresas ir niekas kitas.

Logiškai iš šitos jo pažiūros išplaukia, kad kenksminga Jungtinėms Valstybėms yra **kiekviena tarptautinė sutartis,** nes juk pagal šios šalies konstituciją tarptautinė sutartis, kurią JAV pasirašo ir ratifikuoja, virsta "vyriausiu šalies įstatymu" (supreme law of the land)! Taftas, vadinasi, turėtų reikalauti, kad visos Amerikos sutartys su kitomis šalimis būtų panaikintos ir kad jokių naujų tarptautinių sutarčių daugiau nebūtų daroma!

Bet grįžkime prie Genocido Konvencijos: kas yra joje ypatingai bloga, kad Taftas taip atkakliai jai priešinasi?

Jisai, kaip minėjome, bijo, kad dėl nusikaltimų, menamai arba tikrai atliktų šios šalies teritorijoje, galės traukti atsakomybėn privačius asmenis bei valdžios pareigūnus **"svetimos" įstaigos** ir galės juos teisti pagal **"svetimus" įstatymus.**

Tačiau Genocido Konvencijos str. V aiškiai sako, kad priėmusios ją valstybės prižada **išleisti suderintus su kiekvienos jų konstitucija reikiamus įstaitymus** šios Konvencijos nuostatams įgyvendinti. O str. VI sako, kad genocido piktadarybe apkaltintus asmenis teis kompetentingas tribunolas **tos valstybės, kurios teritorijoje nusikaltimas buvo atliktas** arba tarptautinis baudžiamasis tribunolas, kurio jurisdikciją bus **priėmusios susitariančios šalys.**

Iš to matome, kad nieko panašaus į tai, ko bijo sen. Taft, atsitikti negali. Genocido Konvencija nevirs **automatiškai** šios šalies įstatymu, veikiančiu be atsižvelgimo į JAV konstituciją ir kitus JAV įstatymus. Priešingai: kad Genocido Konvencija šioje šalyje įsigalintų, JAV kongresas turės išleisti **tam tikrą įstatymą, suderintą su JAV konstitucija.**

Ir netiesa, kad kokie ten "svetimtaučiai" teis nusikaltusius Amerikos piliečius. Juos teis **Amerikos teismas** — arba toks tarptautinis tribunolas, **kurio jurisdikciją bus pripažinusios šios rūšies bylose Jungtinės Valstybės.**

Kam gi tad p. Taftas gąsdina save ir kitus įsivaizduotais baubais? Kodėl jisai nepažiūri į Genocido Konvencijos tekstą? Iš rimto žmogaus to reikėtų tikėtis. Jei sen. Taftas tą tekstą skaitė ir vistiek laiko Konvencijos turinį pavojingu Amerikos "vidaus reikalams", tai jisai yra neperkalbamas užsispyrėlis, ir jo tariamas "proto lankstumas" priklauso pasakų bei legendų sričiai.

Kaip ten bebūtų, tautos, kurias žudo Kremliaus genocidinė politika, negali žiūrėti į Ohio senatorių, kaip į savo draugą ir užtarėją. Amerikos piliečiai, kurie kovoja, kad tos tautos būtų išgelbėtos, vargiai begalės remti Tafto ambiciją patekti į Baltuosius Rūmus Washingtone.

APŽVALGA

KANADOS SOCIALISTŲ LAIMĖJIMAS

Saskatchewan provincijoje, Kanadoje, rinkimus laimėjo socialistų partija, kurios oficialus pavadinimas yra Cooperative Commonwealth Federation arba, trumpai, CCF.

Jau per eilę metų sociailstai turėjo savo rankose valdžią Saskatchewan provincijoj (valstybėje) ir absoliučią daugumą parlamente. Antradienio, birželio 11 d. rinkimuose CCF laimėjo naujus mandatus, paveržda juos liberalams, ir dabar turi 42. Liberalai turi 11 atstovų.

Kitos dvi partijos, Social Credit ir konservatoriai, negavo nė vienos vietos provincijos parlamente.

Tačiau kai kurie socialistų kritikai rašo apie "socializmo saulėleidį".

DU KUNIGAI PARYŽIAUS RIAUŠĖSE

Paryžiaus policijos viršininkas Jean Baylot susikirto su Romos katalikų arkivyskupu Maurice Feltin, parėmusiu nusiskundimus dviejų kunigų, kurie buvo policijos suimti gegužės 28 d. riaušėse. Tas riaušes išprovokavo komunistai, rengdami neva protesto demonstraciją prieš gen. Ridgway atvykimą į NATO (Š. Atlanto Sutarties Organizacijos) būstinę.

Demonstrantų susirėmimuose su policija vienas žmogus buvo užmuštas ir keli šimtai policininkų bei demonstrantų sužeista. Apie 700 riaušių dalyvių buvo suareštuota, jų tarpe ir du katalikų kunigai.

Juodu parašė spaudai laiškus, skųsdamiesi, kad policininkai juos mušę ir įžeidinėję. Arkivyskupas Feltin juos užtarė. Apgalestaudamas, kad du kunigai dalyvavo komunistų riaušėse, jisai pareiškė spaudoje nepasitenkinimą, kad policija elgusis su jais nežmoniškai, kai jie buvę suimti.

Tie du kunigai yra vadinami "darbininkų kunigais", priklausą 85 kunigų grupei, paskirtų specialiam "misijos" darbui tarp darbininkų Paryžiaus priemiesčiuose ir fabrikuose.

Atsakydamas į arkivyskupo protestą, policijos viršininkas daro arkivyskupui priekaištą, kad jisai, neištyręs faktų, šmeižiąs 20,000 Paryžiaus policininkų, kurie ėję savo pareigą, stengdamiesi palaikyti tvarką, bet buvę žiauriai puolami komunistų. Policijos viršininkas kviečia arkivyskupą ateiti ir pažiūrėti į geležines lazdas ir kitus įnagius, kuriuos vartojo riaušininkai prieš policininkus. O kai dėl tų dviejų kunigų, sako jisai, tai jiedu "neabejotinai yra virtę komunistų įrankiais".

Šitą ginčą tarp arkivyskupo ir policijos viršininko ir tų dviejų kunigų laiškus komunistai plačiai naudoja savo propagandai prieš valdžią ir prieš Amerikos "imperialistus".

ALF. AKLAITIS

"IMKITE ARKLĄ IR LYRĄ IR EIKITE GINTI LIETUVOS"

(Birželio įvykiams paminėti paimta iš kacetininko atsiminimų knygos)

Horizonte nebuvo jokio debesėlio, kuris sudrėkintų birželio kaitrą, liepų nusvirusias šakas ir dulkėtas Kauno Senamiesčio gatveles. Visur atrodė kažkas slėpiningo, neįprasto ir kiekvienas jautė neišvengiamos audros artėjimą.

Tuo tarpu įkaitusius cemento šaligatvius zulino nutukę rudžiai, SS kariai, ir ne be pirmos jaunystės jų atvežtos damos, tempdamos paskui save išsišiepusius buldogus. Vietiniai gyventojai — lietuviai — dėl dažnai gestapo rengiamo "dokumentų patikrinimo", vikriai dairėsi aplink ir lyg šešėliai slankiojo gatvėmis į ten ir atgal.

Ties "Pažangos" rūmais išsirikiavęs karių orkestras, vedamas p. V., grojo Strauso overtiūrą. Aplink griežikus sukinėjosi vaikai ir jų auklės.

Rūmų balkone stovėjo SS kariai ir patenkintai klausėsi muzikos. Jų veidai rodė savo šeimininkų vertę, laipsnį, aukštą visuomeninę padėtį ir kitas "gerąsias" puses — savo nacišką *aš*.

Gretimoje "Pieno Centro" krautuvės vitrinoje riogsojo bonkos su lietuvišku pienu ir grietinėle, kartu su liuksusiniame įpakavime blizgančiu sviestu, varške, ledais ir kiaušiniais. O vidury, tartum tų gėrybių valdovas, išdidžiai stovėjo didelis sūrio rutulys. Aplink jį mažučiai raudogalviai sūreliai. Kampuose — iš pieno pagamintas šampanas bonkose. Duryse kabojo "demokratiška" iškaba:

"TIK VOKIEČIAMS".

Todėl griežikų žvilgsnius daugiau traukė "Pienocentro" langas, negu muzikos gaidos. Mums skirtose krautuvių vitrinose stovėjo iš rusų laikų išlikusios tuščios saulėje nublukusios dėžutės su užrašu: "Gorochovoje pjurė".

Buvo popiečio metas.

Karo muzėjaus apeigose nė vienas lietuvis nedalyvavo. Ceremonijos vyko apkarpytoj formoj, netaip kaip laisvės laikais... okupanto letena ir čia prispaudė lietuviui opiausius dalykus.

Didysis teatras generolo Just garbei statė premjerą "Grovas Liuksenburgas". Artistė R. svarbiausias arijas mikliai atliko vokiečių kalba.

Miesto tėvai potvarkius gyventojams taip pat pirmoj eilėj skelbė vokiečių, o vėliau lietuvių kalba.

"Varijete", "Pupų Dėdės Pastogė" ir kiti balaganai, pamėgdžiodami nacišką "meną", puikiai veikė. Pirmos rūšies lokalai sekvestruoti. Vienintelė veikusi Kondrado kavinė po remonto perėjo NSDAP nuosavybėn. Nacių supratimu, karo metu lietuviams labiau pritiko koncentracijos stovyklos arba vykti ūkio darbams Vokietijon ir ten be atodūsio kalti pergalės ginklą negu lokale sėdėti.

Ypatingą išimtį turėjo tik *Lietuvos savivaldos pareigūnai.* Jų garbei Kęstučio gatvėje 25 Nr., Falkovskio namuose, buvo įrengta speciali "Tarėjų valgykla".

Šiaip padorūs lietuviai pagal maisto korteles pietavo rusų įsteigtoje "Valgio tresto" svetainėje arba namie.

Jų maisto kortelių formatas buvo pusantro sprindžio pločio ir vieno aukščio. Į jas pažvelgus tik paukščio pieno tetrūko. Tikrumoje gaudavo "Paramos" duonos, druskos ir daugiau beveik nieko. Vaikai iki 3 metų amžiaus kartą į savaitę gaudavo vieną stiklinę pieno, ir tas pats buvo aprūgęs ir pardavėjų nugriebtas.

Užtat naminės degtinės, kuri gavo "Akcinės Bendrovės Krūmo" vardą, galėjai iki valiai nusipirkti. Todėl "Pikų Dama" ir kitos abejotinos dorovės užeigos pelningai veikė.

Mėsos, riebalų ir kitų svarbesniųjų produktų savaitinė norma buvo parduodama beveik kas trečias mėnuo. Gyventojai skurdo ir badavo. Tai matė Lietuvos "gelbėtojai" ir atėjūnai. Tačiau pagerinti davinį nė vienam nerūpėjo. Tokiu būdu kai kurie džiaugėsi esama padėtimi — ištaigingai gyveno, trynė rankas, krovė pinigus, siuntė juos į Šveicarijos banką apsaugoti ir visą laiką kliudė padėtį — pagerinti. Manė visą amželį taip išgyvensią...

Dėl tokios "vykusios" santvarkos, gyventojai visaip kombinavo: vieni suko, kiti iš jų pirko, o treti turgavietėje pardavinėjo savo paskutinę paklodę, kad nusipirktų riebalų bei vaikučiams pieno, kurio kaina pradžioje buvo penkios markės už litrą. Atėjūnai, visa tai pastebėję, specialiai atsivežė Rygos latvių SS dalinį, kuris turgavietes apsupdavo, gėrybes konfiskuodavo, o savininkus perduodavo vietos policijai nubausti.

Todėl mieste sklido gandai, kad kol "Metropolis" ir "Versalis" sočiai nacius vaišins, turgavietėje, geležinkelių stotyje, prieplaukoje bei pašto siuntiniuose "oblavos" nevyks.

Už vokiečių žiaurumą savivaldos pareigūnai tesugebėjo tik jiems raštą parašyti. Paskiau, rankas sudėję, dejavo, girdi, mūsų prašymas lyg žirniai atsimušė į kietą sieną, turime palaukti.

Ir taip belaukiant, įsidrąsinęs okupantas plėšė, draskė ūkininkų ūkius, malūnus ir kitokias geresnes, pelningesnes įmones. Išvarydavo žmones kaip stovi ir apgyvendindavo saviškius. Nuskriaustieji kreipėsi į tarėjus. Pastarieji gužtelėję pečiais atsakydavo:

— Dėl visako parašykite prašymą.

Todėl sklido gandai, kad tarėjams labiau rūpėjo savo asmuo, negu Lietuvos gerovė. Žmonės per ašaras juokėsi, kad Hitleris "išvaduotojas" juos išvadavo nuo mėsos, riebalų, pieno produktų, žuvies, pastogės, tėviškės ir t.t.

Visos gyventojų viltys buvo vakarai, nes iš ten skrido kaž kokios neaiškios išsigelbėjimo bangos. Radijo laboratorijos reklamavo neturintiems trumpų bangų radijo aparatų už pigią kainą juos įtaisyti. Naciškas amtsblatas skelbė, kad už priešo šalies žinių klausymą, klausytojui įkirsti aštuonerius bei daugiau metus kalėjimo. Tačiau žmonės to nepaisė ir darė savo.

Iš lūpų į lūpas sklido viena kitai prieštaraujančios žinios, kad Jaltos ir Teherano konferencijos tik laikinai išsprendė rusų naudai Pabaltijo likimą... Visuomenė nerimavo, vieni tikėjo, kiti juokėsi. Hitleris per radiją išdrožė savo eilinę kalbą, kad jo priešas Europą pardavė rusams, žmonių nuotaika nusmuko.

Be to, kine "Daina", rodant kroniką, kaip lietuvis "savanoris" po darbo prie stalo atsisėdęs šutino kumpį užgerdamas "Volfo-Engelmano" alumi, įterpė žinutę, kad Amerikos lietuviai savo vyriausybei įteikė memorandumą, dėl Lietuvos pripažinimo rusams. Salėje kaž kas sušvilpė ir publika nejaukiai nusijuokė.

Leidžiamieji pogrindiniai biuleteniai gyventojams painformavo, kad lietuvių tautos likimas nėra galutinai išspręstas, nes jokia vakarų valstybė Lietuvos atžvilgiu aneksijos nepripažino ir siūlė lietuviams toliau pasyviai laikytis.

(Bus daugiau)

Neskaitęs "Naujienų" —liūdėsi visą dieną.

J. ŠATIŠKIS

NUO VILKO ANT MEŠKOS

PRISIMINIMŲ NUOTRUPOS IŠ 1944-45 METŲ PERGYVENIMŲ

9. *(Tęsinys)*

Buvo praėję apie trejetas savaičių, bet Berlyno beveik nebegalima pažinti. Miestas ištisais kvartalais virtęs griuvėsiais, nauji oro puolimai jau vyko kas naktį, ir reta naktis, kur nereikėjo bėgti į slėptuvę. Slėptuvės buvo saugi vieta, kur nepasitaikė bombos. Sykį pavakary išėjus iš Lietuvių Sąjungos būstinės Kanto gatvėje pasigirdo sirenų kaukimas. Draugas, su kuriuo sykiu ėjome, sako skubėkim, Trergartene yra didžiulis viešas bunkeris, ten bus saugiausia. Tikrai, parko aikštėje pastatyta milžiniška betono pabaisa, talpinanti 10,000 žmonių. Čia jau plaukė tikra žmonių upė, kuri juo arčiau angos, juo darėsi tirštesnė, ir kojom veik nesiekiant grindų, nešte užnešė į kelintą aukštą. Pro storiausias sienas tik labai kurčiai girdėjosi duslus dundėjimas, bet mes buvome visiškai saugūs, ir kai pagaliau išėjome į dienos šviesą, ta šviesa buvo labai pritemus. Kad ir ne toks vaizdas, kaip aną vasario dieną, vis tik Kanto gatvė, eilė kitų smilko gaisrais, o vienas namas degė visai gretimai Lietuvių Sąjungos namo.

Vargais negalais Friedenau priemiestyje gavau "kambarį": buvusiame 5 aukštų didžiuliame apartmentų name gyvenome tik dvi gyvos būtybės — aš ir vienas vokietis artistas, abudu įsirengę palėpes, "užlopydami" kartono popieriaus gabalais langų angas ir sienų plyšius, aš 4 aukšte, jis 5 aukšto pastogėje. Bet ramybės ir čia neturėjome, nes kasnakt teko bėgti apgriuvusiais laiptais aklinoje tamsoje žemyn į rūsį. Čia gavau pažinti vokiečių paskutinių dienų nuotaikas. Susirinkdavo artimųjų namų šeimos, veik visi savi ir pasižįstą. Nors į mane pradžioje šnairuodavo, bet patyrę, kad "auslenderis", pradėjo nebesivaržyti. Čia buvo darbininkai, gaisrininkai, namų šeimininkės ir įvairių valdžios pareigūnų, kai kurie net uniformuoti naciai. Bet tiek kartėlio prieš savo vadovybės klaidas ir tiek anekdotų prieš "patį" führerį dar nebuvau girdėjęs!

Su maistu pasidarė visiškai blogai. Nors krautuvininkai stengėsi pagal maisto korteles sąžiningai savo "klientus" aptarnauti, bet iš dyko į tuščią daug neįpilsi. Alkis pasirodo labai pakeičia ne tik atskiro žmogaus, bet ir tautos charakterį. Berlyno biurgeriai turėdavo svetingų šeimininkų vardą, bet dabar to nebebuvo galima tvirtinti. Sako, savi marškiniai arčiau kūno, bet savas skilvis, pasirodo, dar arčiau! Vienoje valgykloje gaudavau už savo maisto korteles pakenčiamus pietus: kad ir daugiausia vienų sėtinių (gručkų) patiekalai, bet būdavo kažkaip taip pataisomi, kad atrodydavo, jog "tikrus kotletus" valgai, kokia žalesų sriuba užsigerdamas. Sykį padavėja, kaip paprastai, atnešė man kaip pirmu įėjusiam pirma, bet šale sėdįs vokietis, nors prisėdęs vėliau, pradėjo rėkti, "Auslenderiams duodi pirma, o mums vokiečiams, kas belieka, o kas mums belieka — nieko mums nebelieka" ir t.t. Šeimininkė, maloni moteris, priėjusi atsiprašė ir paėmusi nuo mano panosės lėkštę, pastūmė vokiečiui, kurs nė kiek nesidrovėdamas pradėjo doroti. O tokie kvepiantys tą dieną buvo iš sėtinių tešlos kepti kažkokie pirsteliai. Atsikėlęs padėkojau šeimininkei, ir apleidau valgyklą nemitęs. Kitą vakarą užėjau į dar nelankytą valgyklą, kur vėl prie stalų sėdėjo, matyt, vietiniai biurgeriai. Išsėdėjau daugiau kaip valandą laiko, bet kelneriai nė vienas nepriėjo. Sąmoningai vengė eiti pro šalį arba pažvelgti į akis. Taip pat teko valgyklą apleisti tuščiomis. Valgyti! Gyventi pusalkaniu ir Lietuvoje jau buvome įpratinti, bet tėvynėje praeidamas pro vokiečių krautuves, kur languose stirtomis būdavo sukrauti lietuviški kumpiai, dešros ir sūriai, o prie durų iškabos "nur für Deutsche" (tik vokiečiams), tai nors į savo produktus pasižiūrėjus kažkaip "sočiau" darydavosi. Berlyne nė akim pasotinti nebebuvo kuo. Krautuvių vitrinose išdėstyti įvairiausi žaislai ir menkniekiai, net maisto produktų imitacijų nebeliko, turbūt, kad vaizdas neprimintų nebegrįžtamai praėjusių laikų...

Alkis ir miesto sistemingas griovimas darėsi vis nepakenčiamesnis. Sykį grįžęs į savo "namus", radau juos dar labiau nebegyvenamus. Gretimoje gatvėje sugriauti dveji namai, bet skeveldros ir oro sukrėtimas mano name išpūtė visas užtvaras, ir mano gultas bei "daiktai" užberti sienojų trupiniais. Dviratis, mano didžiausias turtas ir draugas, tiek kartų išnešęs iš riestos būklės, buvo nublokštas per žėruojančią angą vienu aukštu žemiau, laimei išlikęs sveikas.

Gavau prisiglausti pas vieną lietuvį, gyvenusį vienišai netoli Potsdamo užmiesčio "kempėje". Naktimis išeidavova laukan, stebėti per mūsų galvas Berlyno link skrendančių plieno paukščių. Koks vaizdas! Prožektoriai ilgiausiais šviesos pirštais graibosi padangėmis, užtikdami ir ilgai sekdami šviesos vogulyje pagautą blizgantį baltą paukštytę, prieš lėktuviniai pabūklai lodavo visomis pusėmis, siųsdami į aukštybes sprogstančius sviedinius, bet per visą laiką neteko matyti nė vieno pataikymo.

Ilgai netrukus Berlyno link pasigirsdavo griausmai ir neišvengiamai padangė nušvisdavo gaisrų pašvaistėmis. Kitą dieną pasiekus miestą praeitos nakties padarinius spėdavau iš naujų iškabų, skelbiančių, į kurią miesto dalį požeminio traukinio linija nebeeina. Tokios vietos, kol "nenuvalytos", būdavo patrulių saugomos ir neprieinamos, vis dėlto daug kur teko pamatyti laidojimo brigadas, bekraunant į dengtus sunkvežimius, lyg šilkes, suplokštusias žmonių formas...

Sovietai jau perlipo Oderį ir pradėjo kalti kylį artyn Berlyno. Vakaruose amerikiečiai perėjo Reiną, bet prie Berlyno neartėja... Išgelbėjimas atrodo slenka daug lėtesniu tempu, kaip pavojus. Gražios, saulėtos balandžio dienos slenka lyg koks sapnas. Mieste, rodos, ir oras pasidarė pilnas kažkokios klaikumos, o kiek toliau už miesto paukščiai čiulba, saulė šypsosi, medžiai žaliuoja, gėlynai žydi, žmonės darželius kapstinėja. Viskas kaip sapne. Lietuvių vis mažiau, ir tos įstaigos, kur jų eilėmis stovėdavo, dabar tuščios, apmirusios. Taip atėjo balandžio 17 diena. Pasklido gandas, kad Berlyno karo vadovybė uždraus ar jau uždraudė vyrams apleisti miestą. Paskutinį kartą užsuku į Lietuvių Sąjungą. Berandu vienui vieną Elziutę (Lapienaitę, Dr. Ozelio žmoną, dabar Sibire), kuri dar išrašė atitinkamą pažymėjimą, — ir ant dviračio! Bet nebe taip paprasta iš Berlyno išjoti. Gatvės pilnos plytgalių, aštrių trupinių ir stiklų šokių, mano dviratis "pakrautas" virš pajėgumo, dar pačiame miesto centre sprogta padanga. Remontas trunka gerą valandą, dirbant klaikioje tyloje ir nežinioje: ar seksis išlysti iš to milžiniško gyvų žmonių kapinyno, ar nepradės sirenos staugt, ar patruliai nepastos kelio.

(Bus daugiau)

APIE BANGINIŲ MEDŽIOJIMĄ

Išrastas elektrinis harpunas.— Harpunų istorija. — Banginių gaudymo biznis pelningas

Po keturių mėnesių plaukiojimo į Newcastle, Anglijoje, sugrįžo laivas "Balena" (lotyniškai — banginis). Šis laivas yra tarytum plaukiojanti banginių išdarinėjimo dirbtuvė. Paskutinysis plaukiojimas buvo bandomasis. "Balena" laivas savo denyje turėjo dar du specialius pagelbinius banginiams gaudyti laivus, kurie buvo aprūpinti naujausiais banginių gaudymo amato įrankiais — patranka ir elektriniu harpunu.

"Balenos" plaukiojimas atidengė naują erą banginių pramonėje. Naujausiais įrankiais buvo užmušta virš šimto banginių pietiėje Ledinuotojo vandenyno dalyje. Naujieji būdai žymiai sumažina šio verslo pavojingumą, o taip pat trumpina medžioklės laiką. Šie įrankiai ne tik ekonomiški, bet ir "neskausmingi". Elektrinio harpuno išradėjas ir banginių gaudymo kompanijos "Suvienytieji bangingaudžiai" galva Vivian Bord, pasakojo, jog jis ieškojęs būdų kurių tikslas — be skausmo nužudyti banginį.

Elektrinio harpuno idėja iškilo dar praėjusio šimtmečio 60-se metuose. Atitinkamas patentas buvo išduotas Londone 1868 metais, bet praktiško pritaikymo negavo.

Po kelių nepavykusių bandymų, atliktų norvegų, tik 1929 metais vokiečių inžinieriui Carl Weberiui pavyko elektriniu būdu užmušti keturius banginius Norvegijos vandenyse. Weberis mirė 1945 metais, kažkodėl prieš mirti sunaikinęs visus savo braižinius.

Pasibaigus II pasauliniam karui, vėl buvo susidomėta elektriniu banginių medžiojimo būdu. Šia kryptimi darbus vienu metu pradėjo keli universitetai, General Electric Co., "Suvienytieji bangingaudžiai" ir Gyvulių Globos Federacija, dalyvaujant norvegų firmoms, gaminančioms banginiams gaudyti įrankius.

Taiklus elektrinio harpuno smūgis akimirksniu paralyžuoja banginį. Jis iškyla paviršiun, bet visiškai nesidaužo vandenyje, kaip paprastai. Pomirtinės uodegos galūnių konvulsijos padeda kūnui laikytis vandens paviršiuje. Reikia pastebėti, jog du uodegos galai vienas nuo kito esti iki 24 pėdų atstume.

Gavęs elektrinio harpuno smūgį, banginis miršta per tris minutes. Gi po paprastojo "sprogstančiojo" harpuno smūgio, tokio, kuris turi savyje sprogstamosios medžiagos, banginis miršta po aršios kovos tik už dvicjų valandų.

Vykdant pirmuosius bandymus, pagamintieji *iš nepaprastai* stipraus plieno harpunai kartais sprogdavo nuo banginio uodegos raumenų konvulsinių judesių. Be to, labai sunku būdavo nutaikyti sunkų elektrinio harpuno aparatą, ne labai tinkamas pasirodė ir kabelis, kuriuo į harpuną įvedama srovė.

Po būtinų patobulinimų buvo surengta kita ekspedicija išbandymui elektrinio harpuno, šį kartą jau ne į Antartikos vandenis, o į ekvatorialinius, netoli Afrikos. Liepos mėnesį išvyksta trečioji ekspedicija į šiaurinius Norvegijos vandenis.

Dar 1860 metais Sven Foin išrado "sprogstamąjį" harpuną, kuris pakeitė seną harpuną-ietį. Iki tol banginio vijimasis tęsdavosi valandomis ir dažnai baigdavosi pačių medžiotojų žuvimu.

Užmuštieji "mėlynieji banginiai" (virš 50% riebalų) neria į dugną. Todėl į tik ką užmuštojo banginio kūną įsmeigdavo tuščiavidurę ietį, per kurią buvo pumpuojamas oras. Tokiu būdu išpūstas banginis iškildavo į paviršių.

Nežiūrint pačių primityviškiausių banginių verslo priemonių iki antrosios praėjusio šimtmečio pusės, kasmet būdavo užmušasi tūkstančiai banginių. Rekordiniais 1830-31 metais buvo užmušta 28,000 banginių. Po to grobis smarkiai krito. Banginiams gresė visiškas išnaikinimas, kuris padrytų galą ir pačiam verslui. Todėl tarptautiniu susitarimu buvo nustatyta tam tikros banginių medžiojimo ribos. Tačiau grobuoniškas verslas nesibaigė, nes buvo per daug pelningas — pavyzdžiui, korsetų fabrikai mokėjo 5 dolerius už banginio ūsų svarą.

Dabar didokas banginis duoda 15,000-20,000 dolerių pajamų. Visos banginio kūno dalys eina vertingiems produktams gaminti — sviestui, kurui, glicerinui, paukščių lesalui, bifstekams restoranuose ir t. t. Naudingi ir banginio kaulai.

Vidutinis banginio ilgis —75 pėdos, bet būdavo pagaunami banginiai ir virš 100 pėdų ilgio. Skaitoma, jog kiekvienai banginio ilgio pėdai tenka maždaug viena tona svorio. Naujagimis "mėlynasis banginis" sveria apie 5,000 svarų ir jo svoris kasdien didėja 200-300 svarų.

vAM.

Teisme su revolveriu

Mrs. De Rose, kuri yra savininkė apartamento Ciceroje, kur pereitais metais kilo riaušės dėl mėginimo ten atsikraustyti apsigyventi negro šeimai, atėjo į teismą. Ji bylinėjasi su buvusiu savo advokatu. Kai ji pradėjo plūsti teisėją Crowley, šis priteisė už teismo paniekinimą 1 metus, o kai nesiliovė, tai ir antrus pridėjo. Kai policininkai paskui ją išvedė iš teismo salės, rado pas ją revolverį. Ji teisinasi nenorėjusi teisme jo panaudoti, bet nešiojusi jau seniai, nes jai daugelio buvę grasinama po anų Ciceros įvykių.

Niekur kitur jūs už tokias žemas kainas nenupirksite aukštos kokybės prekių, kaip pas BUDRIKĄ

GASINIAI PEČIAI

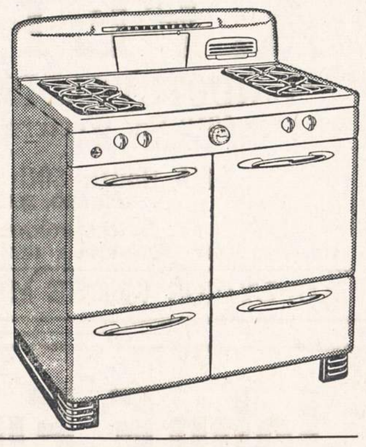

PILNOS MIEROS NAUJI GASINIAI PEČIAI

su 5 metų garantija

$98.00

ir aukščiau.

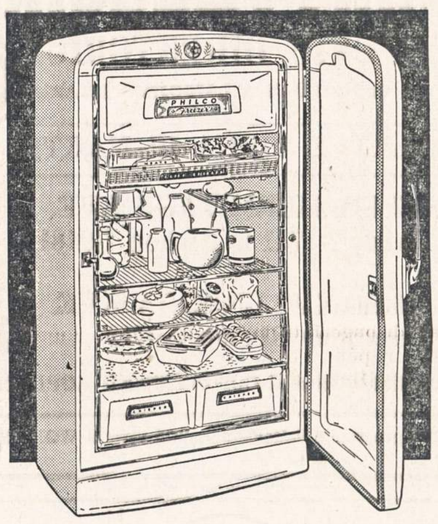

NAUJAS ŠALDYTUVAS 7 pėdų, garantuotas vertės $200.00 už $119.50

ŠALDYTUVAS 9 pėdų, vertės $265.00 už $199.50

NAUJOS MADOS

Skalbiamos Mašinos

vertos $135.00 už

$69.50

Skalbiamos Mašinos

vertės $190.00 už

$135.00

Prosinamos Mašinos

po

$49.50

Siuvamos Mašinos

po

$49.50

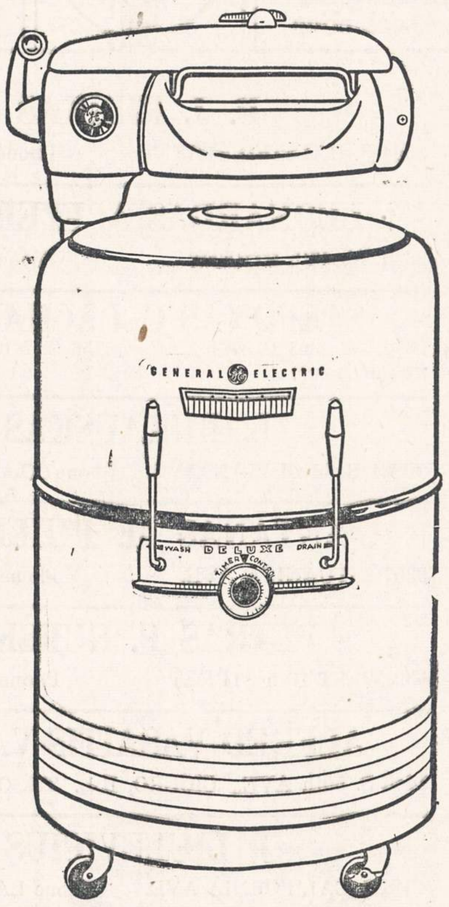

JOS. F. BUDRIK, Inc.

3241 South Halsted Street

Tel. CALLUMET 5-7237

Atidara pirmadienį ir ketvirtadienį vakarais. Nedėliomis uždaryta.

HILBERT'S HOME APPLIANCES

6332 So. Western Avenue GRovehill 6-8700

Open Monday and Thursday Evenings

APSIŽIŪRĖK IR STANDARD MOKA

TAUPYK SAUGIAI!

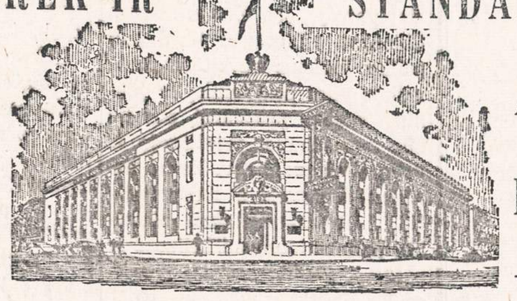

AUKŠTESNĮ DIVIDENDĄ!

STANDARD FEDERAL

YRA STIPRIAUSIA TAUPYMO ĮSTAIGA AMERIKOJE

TURTAS ..... virš $31,000,000

ATSARGOS FONDAS ..... " $ 3,000,000

STANDARD FEDERAL SAVINGS AND LOAN ASSOCIATION OF CHICAGO

4192 Archer Avenue, Kampas Sacramento Avenue

JUSTIN MACKIEWICH, prezidentas • Telefonas: VIrginia 7-1141

Įstaigos valandos: Kasdien nuo 9-tos ryto iki 4 val. po pietų, Ketvirtadieniais nuo 9-tos val. ryto iki 8 val. vakaro, Trečiadieniais visai neatidaroma.

FOTOGRAFAS CONRADAS

(LIETUVIS)

Moderniškai įrengta vieta įvairioms nuotraukoms. Specialybė — vestuvės. Jaunavedžiai gaus puikią ir brangią dovaną. Sąžiningai ir gražiai atliekamas darbas.

414 WEST 63rd STREET

Telefonai:

ENg. 4-5883 ir ENg. 4-5840

BIRŽELIO MĖNESIO IR GRADUATION

SUTAUPO nuo 20% iki 50% ir DAUGIAU

Auksinių žiedų, deimantų, gražių auskarų, spilkučių, karolių, perlų, sidabro.

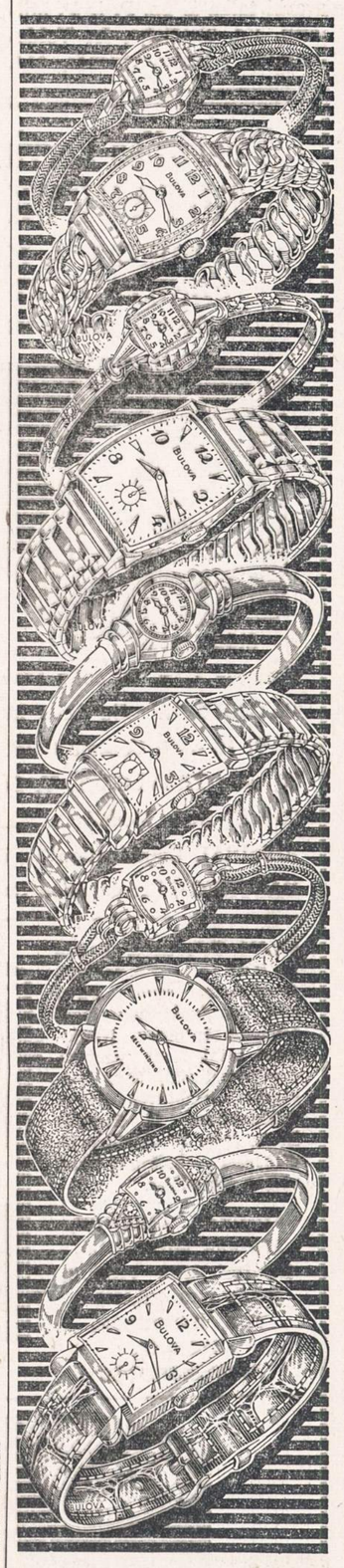

LAIKRODĖLIAI vertės $10.00 po $5.95

LAIKRODĖLIAI vertės $20.00 po $9.95

LAIKRODĖLIAI vertės $40.00 po $19.95

LAIKRODĖLIAI vertės $60.00 po $39.00

LAIKRODĖLIAI vertės $100.00 po $64.50

32 šmotų Silverware vertės $29.50 už $12.95

Išmokėjimai be palukų

JOS. F. BUDRIK, Inc.

3241 So. Halsted St.

Tel. CALUMET 5-7237

Atdara pirmadienio ir ketvirtadienio vakarais.

NAUJA GYDUOLĖ

Alexander's Nauja Maistinga Gyduolė yra mišinys riešutų, uogų, šaknų ir lapų; ji yra vartojama nuo visokių nervų ligų ir nerviškų galvos skaudėjimų, nuo šalčių ir lytiško silpnumo, greito pavargimo, gėra nuo inkstų (kidneys) ir dėl visokių vidurių nesveikumų — ištvermingas maistas ir stimuliuojantis tonikas. Nežiūrint kokia liga sirgtumėt, šitame mišiny yra pastiprinimų. Vartojama arbatos formoje. Svaras $8.00, pusė svaro $4.00, ketvirtis svaro $2.00.

Prisiunčiam į namus.

ALEXANDER'S CO.

414 WEST BROADWAY

South Boston 27, Mass.

IŠ LIETUVIŲ GYVENIMO

PADĖKA

Visiems, kurie parėmė mūsų reiklą pereitam sezone

LIETUVIŲ TEATRAS dėkoja Mrs. Alice Mauck, Fellowship House vedėjai ir pp. J. Malioriui bei B. Pakštui, Lietuvių Auditorijos šeimininkams, už nuoširdžiai ir nemokamai suteiktas repeticijoms patalpas. Už tą patį padėka priklauso ir p. M. Vaidylai.

Lietuvių Teatro buvo patirta svarbi talka iš pp. P. ir P. Millerių, Ed. Trečioko, Ir. Voldemaraitės - Bukaveckienės, Ald. Gulbinaitės, iš gerb. bilietų platintojų, iš Aušros Vartų tunto skaučių ir iš Lituanicos tunto skautų — lietuviškas už tai dėkui.

"Dainavos" Ansambliui, Konsului Dr. P. Daužvardžiui su ponia, art. V. Žukauskui su ponia ir visiems sveikinusiems, linkėjusiems ir dovanom apdovanojusiems — atskiras ačiū!

Dėkui ir "Margučio" ir Sophie Barcus radio programoms be jokio atlyginimo garsinusiems Lietuvių Teatro spektaklius.

Mieliems žiūrovams, parodžiusiems taip jautrų susidomėjimą ir Lietuvių Teatro darbui jautrų pritarimą — gilaus dėkingumo pareiškimas.

Stasys Pilka ir
Jurgis Blekaitis
Lietuvių Teatro vardu.

"Jūratė" laukia "Kastyčių"

Birželio 8 d. nuo pat ryto virtinės automobilių traukė keliais į žavias Beverly Shore apylinkes, kur ant kalnelio iš tolo baltuoja gražus vilos "Jūratė" pastatas. Keliuose ir kryžkelėse pastatyti ženklai rodo kryptį į lietuvių biznierių laikomą vilą. Ponai Nakai ir ponai Bartkai šeimininkauja erdvioje, daugelio kambarių viloje, rūpindamiesi ją paversti tikra poilsio vieta ištroškusiems gryno oro čikagiečiams.

Iš tiesų, puiki, medžiais apaugusi vieta, visai netoli Michigan ežero, yra gera vasarojimo vieta per savaitę dusinamiems Chicagos dulkėse žmonėms. Atsikvepi pilna krūtine, įtraukdamas į plaučius tyro, miškingo oro, gėriesi puikiais vaizdais ir vilko apetitu puoli doroti skaniai pagamintus lietuviškus pietus.

Maudytis sekmadienį dar maža kas teišdrįso, nes Michigano bangos dar šaltokos, tačiau paežerio švelnus smėlis ir saulės spinduliai daug kam suteikė tikro džiaugsmo bebraidant vandenyje. Buvo, žinoma, ir maudymosi mėgėjų, kurie skrodė bangas, kiek toliau kranto nuplaukdami.

Suvažiavę svečiai buvo kviečiami į Artūro Jakavičiaus koncertą, kuris įvyko vilos verandoje gryname ore. Kvietė ne tik šeimininkai, kiek po pietų užslinkę debesys ir griaustinio dundėjimas — iš pievelių ir paežerės visi skubėjo į pastogę, kur laukė malonios muzikos koncertas. P. Artūras Jakavičius violončele pagrojo du dalykėlius: Godardo Lopšinę — Berceuse Jocelyn ir paties solisto sukurtą lietuvių dainos motyvais kompoziciją "Motule mano", kurią, svečiams reikalaujant, turėjo pakartoti. Pianinu akompanavo vienas ir šeimininkų — p. A. Nakas.

Dangui apsiniaukus, kaip kas išvyko namo, o likusieji gaivinosi esamais viloje gėrimais ir šaltakoše. Jaunimas gavo ir pašokti vilos valgykloje prie akordeono muzikos.

"Jūratės" vila yra gera vieta jaunimui vasaroti. Šeimininkai rezervavo vietos ne tik atskiriems asmenims ir atskiroms šeimoms, bet ir specialias patalpas jaunimui, kuriam vasarojimo laikas nustatytas nuo birželio 15 d. Vasarojimo kainos yra palyginti nebrangios, ypač turint galvoje, jog vila yra netoli Chicagos. Lietuviai tėvai gali palikti kelioms savaitėms savo vaikus vilos šeimininkų ir jaunimo vadovų priežiūrai, nes jie bus nuolatinėje priežiūroje ir lietuviškai auklėjami, kartu žaidžiant, mokantis ir linksminantis. Lietuviškos dainos skambės aplinkiniuose miškeliuose ir paežery. Saulė, medžiai, pievos, smėlis ir gera nuotaika lydės jaunimą per visą jų vasarojimo laiką, paliuosuodami tėvus kuriam laikui nuo rūpesčio vaikais.

R. Amis

TARVYDO IR TADROWSKI VESTUVĖS

Justino ir Kristinos Tarvydų sūnus Martynas vedė panelę Margaritą Tadrowski.

Jungtuvės įvyko gegužės 24 d. 11 val. rytą St. John bažnyčioje, 10200 S. Washtenaw Av., Chicagoje. Puota buvo 9140 So. Western Ave., kur visi svečiai buvo pavaišinti gardžiais valgiais ir gėrimais. Šokiams griežė puikus orkestras. Visi draugai ir giminės linkėjo jauniesiems daug laimės šeimyniniame gyvenime. Gentis J. M.

"Naujienose" pasiskelbęs — visus biznyje nustelbia.

LIEPOS 4 DIENOS ŠVENTĖS LINKSMYBĖS

July 4th Thriller—Miss Josephine Berosini, one of high wire artists who will thrill the thousands who gather in Soldier field on the evening of July 4th for the annual circus-auto races-fireworks sponsored by the Cook County Council, American Legion.

Ištisos trys valandos pasilinksminimų, — įskaitant senų automobilių lenktynes, cirko sensacijas ir didžiausius Chicagos istorijoje fejerverkus, — numatyta šių metų Nepriklausomybės Paskelbimo, liepos 4 dienos šventėje, įvykstančioje Soldier Field, kurią remia Cook apskr. Taryba ir Amerikos Legionas.

Vyriausias šventės vadovas Howard W. West pareiškė, kad Amerikos Legionas visada siekė, kad liepos 4 dienos šventė praeitų saugiai ir sveikai. "Mes pasitikime fejerverkais, bet mes tikime, kad juos vartos specialistai", — pasakė jis.

Šių metų liepos 4 dienos šventė bus įdomi visiems jaunuoliams nuo 2 iki 90 metų amžiaus!

Rezervuotos vietos po $1.25 ir įėjimo bilietai po 75 ct. iš anksto parduodami Marshall Field krautuvėse, Amerikos Legiono įstaigoje, 343 So. Dearborn St. arba šventės rengimo štabe — Morrison viešbutyje, kamb. 426.

Chicago Auto Racing sąjunga praves triukšmo ir avarijų lenktynes, kurioms vadovaus s-gos pirm. Arthur F. Folz. Aštuonius įvairius cirko numerius numatė Sam J. Levy, iš Barnes-Carruthers. Virš valandos laiko fejerverkų vaizdas papildys likusią programos dalį.

Biržėnų išvyka

Birželio 8 d. biržėnai turėjo išvyką Ryan Woods, prie Western Ave. Dalyvavo tiek senieji, tiek naujieji ateiviai. Pasitaikė graži diena, buvo malonu praleisti ore dieną, pasikalbėti. Patarnautojai nespėjo pardavinėti Baltosios Meškos alaus.

Iš senųjų pastebėjau Mr. ir Mrs. Eleną ir Joną Jakubonius (jis klubo pirmininkas), Mr. ir Mrs. Ambrozus, Gronskius, Mr. Burden, Mr. Kuchin, Mr. A. Lietuvninką, Mr. ir Mrs. Kuchinskus ir kt. Naujųjų ateivių tik mažą dalį pavardžių težinau: pp. P. Varekiai ir duktė, kuri studijuoja mediciną, p. Čigas, p. p. Tilindžiai su sūnum Algiu, kuris lanko kolegiją, p. Gaidelis, pp. J. Kavekojai.

Biržėnų Klubas remia Diepholzo lietuvių gimnaziją. J.J.P.

Dainuokim Lietuviškai

Modernieji šokiai ir dainos, dainuojamos milijonų amerikiečių, galima dainuoti ir mūsų kalba.
ANDRIAUS MIRONO
"40 POPULIARIŲ DAINŲ"
Kaina 75 c. Persiuntimas 10 c.
Gaunama "NAUJIENOSE",
1739 So. Halsted St.

STEPONAS KAZWELL (Kazlauski)

Gyv. 7125 SO. TROY ST., TEL. PROSPECT 6-9484

Mirė 1952 m. birželio 14 d. 10:00 val. ryto sulaukęs 70 metų amžiaus. Gimęs Lietuvoje, Kauno redyboj, Šiluvos parapijoj.

Paliko nuliūdę: žmona Uršulė, pagal tėvus Petrauskaitė; duktė Aldona ir žentas Anthony Stelmok; sūnus Peter; anūkai Sharon ir Anthony Jr.; du pusbroliai: Stanislovas ir Juozapas Kazlauskai; švogerka Ona Dambrauskas; 2 švogeriai: Vincentas ir Stanislovas Petrauskai ir jų šeimos; daug kitų giminių ir draugų.

Kūnas pašarvotas Mažeikos ir Evans koplyčioje, 6845 South Western Avenue.

Ketvirtadienį, birželio 19 d. 9:00 val. ryto bus lydimas iš koplyčios į Šv. Kryžiaus parapijos bažnyčią, o po gedulingų pamaldų bus laidojamas Šv. Kazimiero kapinėse.

Visi a. a. Stepono Kazwell giminės, draugai ir pažįstami nuoširdžiai kviečiami dalyvauti laidotuvėse ir suteikti jam paskutinį patarnavimą ir atsisveikinimą.

Nuliūdę lieka:

Žmona, Duktė, Žentas, Anūkai, Pusbroliai, Švogerka, Švogeriai ir kiti Giminės.

Laid. Direkt. Mažeika ir Evans, Telefonas REpublic 7-8600.

Televizijos Perviršio Išpardavimas
SUTAUPYKIT IKI 60%
3 DIENAS — KETVIRTADIENĮ, PENKTADIENĮ IR ŠEŠTADIENĮ
NEREIKIA ĮMOKĖJIMO. MAINAIS PRIIMAMA

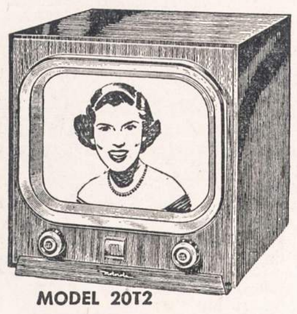

MODEL 20T2

Garsusis T. V. 20 colių Stalo Modelis	$159.50
PATOGUS 17 colių Stalo Modelis	$119.00
T. V. 16 colių Console tiktai už	$99.95
20 colių TRAVLER T. V. Console	$199.50
20 colių Stalo Modelis	$149.50
ADMIRAL Combination T. V.	$179.50
RAYTHEON Combination Radio ir Fonografas	$235.00

$50,000 Televizijos, Radijo ir Radio - Phonograph Combination prekių turi būti išparduota sensacingai žemomis kainomis. Naujutėliai setai, floor samples, demonstratoriai, daug originaliose dirbtuvės dėžėse. Pasirinkimas iš daugelio šimtų tipų, 20 skirtingų išdirbysčių — kaikurių tiktai vienas tos rūšies.

ADMIRAL, EMERSON, PHILCO, MOTOROLA, ZENITH, RCA VICTOR, TRAV-LER, TRANSVUE, RAYTHEON, DUMONT, WESTINGHOUSE

Model 17C113

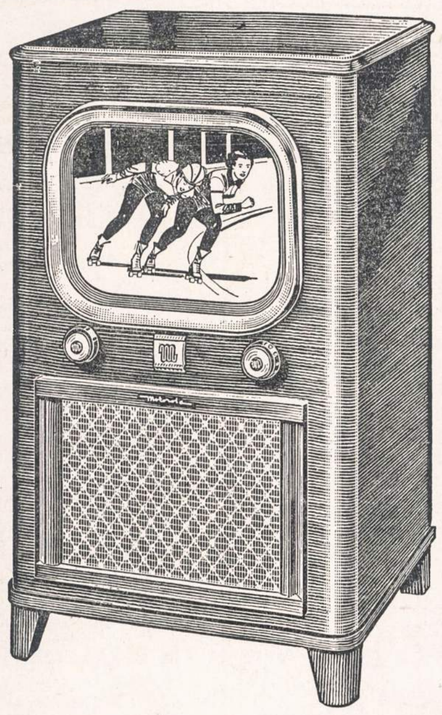

GENERAL ELECTRIC 17 colių	$199.50
R. C. A. VICTOR 16 colių už	$144.50
ADMIRAL Console Blonde	$69.50
R. C. A. VICTOR 10 colių	$59.50
PERDIRBTOS TELEVIZIJOS po	$38.50

JOS. F. BUDRIK, Inc.
3241 South Halsted Street
Tel. CALUMET 5-7237
Atdara pirmadienį ir ketvirtadienį vakarais iki 9:30 val.

GĖLININKAS
(PUTRAMENTAS)
Linksmumo ar liūdesio valandoje Gražiausios Gėlės ir Vainikai. Reikale pašaukite: atvyksim į jūsų namus su vainikų paveikslais išsirinkt
ROY R. PETRO (Putramentas)
5519 So. Harlem Avenue
POrtsmouth 7-9020.

GUŽAUSKŲ
BEVERLY HILLS GĖLINYČIA
Gražiausios gėlės dėl vestuvių, bankietų, laidotuvėms ir dėl kitų visokių papuošimų.
6901 SO. WENTWORTH AVE.
Telef.: ST 3-2454 ir HU 3-2224

URBA
Gėlės Mylintiems, Vestuvėms, Bankietams, Laidotuvėms, Papuošimams
GĖLININKAS
4180 Archer Avenue
Phone: LA 3-5800 arba 3.5870

LOVEIKIS
Siunčiam Gėles Telegramu į Visas Pasaulio Dalis
KVIETKININKAS
Gėlės Vestuvėms, Bankietams ir Pagrabams.
3316 SO. HALSTED ST
Tel. YArds 7-7308

LIŪDĖSIO VALANDOJ
Šaukite
MAŽEIKA & EVANS
LAIDOTUVIŲ DIREKTORIAI
6845 So. Western Ave.
PRospect 6-0099
Air Conditioned Chapel and Parking Facilities.
Tiems, kurie gyvena kitose miesto dalyse rausime koplyčią arčiau jusų namų

A. PETKUS
LAIDOTUVIŲ DIREKTORIUS
6812 So. Western Avenue
1410 South 50th Avenue
CICERO, ILL.
TELEFONAI:
GRovehill 6-0142 • HEmlock 4-2644 • TOwnhall 3-2109
KOPLYČIOS VISOSE MIESTO DALYSE

John F. Eudeikis
LAIDOTUVIŲ DIREKTORIUS
SENIAUSIA IR DIDŽIAUSIA LAIDOJIMO ĮSTAIGA
AMBULANCE DIENĄ IR NAKTĮ
4605-07 SO. HERMITAGE AVE.
Tel. YArds 7-1741 ir BIshop 7-9481
★
4330-34 SO. CALIFORNIA AVE.
Telefonas BIshop 7-9719
MODERNIŠKOS AIR-CONDITIONED KOPLYČIOS
Mūsų radio programai šeštadieniais 9:15 ryto iš WGES 1390 kil.

NARIAI Chicagos Lietuvių Laidotuvių Direktorių Asociacijos
AMBULANCE PATARNAVIMAS DIENĄ IR NAKTĮ
★
TURIME KOPLYČIAS VISOSE MIESTO DALYSE

P. J. RIDIKAS
3354 S. HALSTED STREET Phone YArds 7-1911

LEONARDAS A. EZERSKIS
1646 W. 46th STREET Phone YArds 7-0781

STEPONAS C. LACHAWICZ
2314 W. 23rd PLACE VIrginia 7-6672
10756 S. MICHIGAN AVE. PUllman 5-1270

L. BUKAUSKAS
10821 S. MICHIGAN AVE. Phone COmmodore 4-2228

ANTANAS M. PHILLIPS
3307 LITUANICA AVE. Phone YArds 7-3401

PETRAS P. GURSKIS
659 WEST 18th STREET Phone SEeley 3-5711

ALFRED VASAITIS-VANCE
1446 S. 50th AVE., CICERO, ILL. Tel. OLympic 2-1003

J. LIULEVIČIUS
4348 S. CALIFORNIA AVE. Phone LAfayette 3-3572

GEORGE F. RUDMIN
3319 S. LITUANICA AVE. Tel. YArds 7-1138-1139

GARSINKITĖS "NAUJIENOSE"

Pabaltiečių protesto mitingas

Birželio 13 d. 7:30 v. v. Baltic-American Committee suruošė pirmosios bolševikinės Pabaltijo okupacijos ir tų kraštų gyventojų masinių deportacijų į Sibirą minėjimą 116 S. Michigan Blvd., Woodrow Wilson salėje.

Kur laisvosios tautos stovi?

Komiteto pirmininkui estui Udo Juerimaa atidarius susirinkimą ir kun. J. Borevičiui atlikus invokaciją, pirmasis kalbėjo Lietuvos konsulas P. Daužvardis. Jis ragino labiau stengtis bolševikinį pavojų atgal atblokšti bei Pabaltijo tautoms laisvinti. Tos tautos norinčios ir žinoti, kokia laisvųjų tautų politika jų atžvilgiu. Konsulas Daužvardis padėkojo "Herald - American" laikraščio vykdomajam redaktoriui plk. Lapping už atsilankymą į šį susirinkimą ir tarsimą žodį.

Visiems gresia bolševikinis pavojus

Plk. Edward C. Lapping pareiškė, jog jam malonu šiame susirinkime kalbėti, nes, be kitko, ir jo tėvas esąs ir Pabaltijo (Latvijos). Jis davė keletą vaizdų anos žiauriosios bolševikinės tikrovės, prieš 11 metų prasidėjusios Pabalty, kada bolševikai pradėjo genocidą — tų anksčiau nepriklausomų žydinčių kraštų naikinimą ir masines gyventojų deportacijas į Sibirą prievartos darbams. Jis pareiškė, jog Amerika Pabaltijo pagrobimo nepripažįstanti. Bet to dar maža: visiems amerikiečiams turį rūpėti tų pavergtųjų kraštų likimas, visi turį suprasti bolševikinį pavojų, nes bolševikai graso visam pasauliui. Baigė linkėdamas laisvės Pabaltijo kraštams. (Plačiau plk. Lapping kalba bus atpasakota kitam numery).

Vakarų civilizacijos moralinis bankrotas

Toliau kalbėjo estų draugijos vicepirm. Arnold Vööbus (buv. Tartu universiteto profesorius), kuris pareiškė, jog dabartinė pasaulio krizė, tai pirmiausia Vakarų pasaulio moralinė katastrofa. Vakarų politikai įvairiose karo ir pokario konferencijose tiek padarę nuolaidų sovietams, kad jiems atidarę duris į Vak. Europą, o terorizuojamų, žudomų milijonais nesirūpinę, priešingai, su nusikaltėliais varę bendrą žaidimą už vieno stalo. Tai daugiau pagelbėję sovietams įsigalėti ir išsiplėsti negu pačių komunistų pastangos.

Vööbus pabrėžė, jog pabėgėlių uždavinys ne naudotis šio krašto laisve ir patogumais asmeninei gerovei, bet atsidėjus kovoti už mūsų ir visų pavergtųjų tautų išlaisvinimą, ir būtent — glaudžiai bendradarbiaujant, nes tik taip mažesnės tautos sudaro galybę.

Mes didžiojo pavojaus liudininkai

Latvių sąjungos vicep. kun. Karlis Straumanis savo kalboje pabrėžė, jog mes nenuilsdami turime išvežtųjų Sibiran ir pavergtųjų brolių akivaizdoje liudyti pasauliui didįjį bolševizmo pavojų, nes laisvajame pasauly, kad ir šiame krašte, labai daug kas jo nesuprantą ir neįvertiną. Mes esą savo patyrimą pirkę brangiausia kaina ir jį turį perduoti amerikiečiams ir kitiems. Turime dirbti ir eiti išvien, kol bus atkovota mūsų tautų laisvė ir nepriklausomybė.

Reikalaujam veiksmo

Savo kalboje Dr. P. Grigaitis pasveikino latvius ir estus ALT vardu, o toliau pabrėžė, jog jau seniai laikas bolševikinės grėsmės akivaizdoje eiti prie veiklos ir konkrečių žygių. Toks konkretus ir labai svarbus reikalas esąs genocido konvencijos ratifikavimas. Lig šiol ratifikavusios 39 valstybės; trūkstą dar 12 parašų, kad šis uždraudžiąs tautų masin. naikinimą dokumentas virstų tarptautiniu įstatymu. Ir kaip gaila, kad tų nepasirašių tarpe esančios ir JAV. Tas parodąs, kad Amerika didelė demokratinė valstybė, bet toli gražu jos ne toks moralinis vaidmuo. Kaip gi galinti pati Amerika kaltinti sovietus kitų tautų naikinimu, jei dar lig šiol pati nepasirašiusi šios genocido konvencijos! Todėl, minėdami išvežtuosius ir bolševikų nukankintuosius, mes negalį pasitenkinti tik žodžiais. Susirinkimuose reikią siųsti rezoliucijas, reikalaujančias genocido konvencijos patvirtinimo. Dabar Amerika turinti imtis akcijos, nevengiant ir kovos, nes negebančios kovoti tautos žūvančios. Genocido konvencijos patvirtinimas Amerikos vyriausybės padrąsintų Pabaltijo tautas, kovojančias už savo laisvės ir nepriklausomybės atgavimą.

Pirm. Juerimaa padėkojus kalbėtojams ir atsilankiusiems, susirinkimas baigiamas.

Penktadienio popiečio audra su liūtimis, o kai kurių, žinoma, ir neįsisąmonintas visuomeninis pareigingumas neleido didesnei masei atvykti į šį pabaltiečių protesto prieš bolševizmo tiraniją mitingą.

Salė buvo papuošta Amerikos ir trijų Pabaltijo tautų vėliavomis. -s

Roselandas

Demokratų Klubas

9 Apylinkės (Wardo) Lietuvių Demokratų Klubo susirinkimas įvyko gegužės 20 d. parapijos svet., 10806 So. Wabash Av. Naujasis pirmininkas P. Kuržikauskas atidarė ir vedė susirinkimą. Buvo visokių pranešimų, kurie liko išklausyti ir apsvarstyti.

Priimtas atsišaukimas klubo nario G. Paškauskio, kuris serga ir negali dirbti. Padaryta rinkliava narių tarpe. Viena moteris narė perėjo per narius ir surinko $13.50 (niekas nepagelbėjo užrašyti, tad ir nežinoma, kuris kiek davė. Pirm. Kuržikauskas nuo savęs pridėjo, sudarė viso $14 ir perdavė Paškauskams, kuriems su šeimyna yra labai sunku verstis.

Vietoj atsisakė kasininkas J. Bruknis; jo vietą pasiėmė Inr Rubinas.

Klubo paprastas susirinkimas įvyks antradienį, birželio 17 d. 7:30 val. vak. Visų Šventųjų parapijos svet., 10806 So. Wabash Ave. Prašome narius būti laiku ir išklausyti įvairių pranešimų. Kurie esate dar nemokėję, malonėkite ateiti ir užsimokėti mokesčius. Atsiveskite naujų narių įsirašyti į klubą. Specialių pakvietimų nebus siuntinėjama. Klubas turi narių ir pinigų, tiktai daugiau visiems reikia darbuotis.

Klubo gegužinė, arba piknikas, bus birželio 29 d. Ryan Woods Parke, 88th ir Western Ave. B. Barniškis

Po atostogų Kalifornijoje

Alena Bružas po ilgų atostogų Kalifornijoje sugrįžo namo į Chicagą. Ji pasakoja savo atostogų įspūdžius:

"Trys mėnesiai praėjo kaip viena diena. Pastoviai gyvenau pas ponus Urnėžius, o iš ten teko pasivažinėti po nuostabias apylinkes, aplankyti draugus, pažįstamus, ir taip laikas prašovė, kad ir juste nepajutau. Tiesa, Kalifornija man davė, ką Chicaga buvo atėmusi: Chicagoje mano sveikata pašlijo ir jutau, kad permaina būtinai reikalinga. Pacifiko pakrantės manė paveikė savo aplinkuma ir saulės šiluma. Taipjau pasigerėjau ir mūsų tautiečių nuoširdumu ir svetingumu. Nežinau, kada juos ir vėl teks susitikti, bet mano atmintyje jie visi pasiliks amžinai.

Labai maloniai mane sutiko p. Julija ir Bernie Swyt ir savo puikiame name, tarp kitų, ir aš buvau nekartą pavaišinta ir gražiuose pobūviuose smagiai laiką leidau. Atsitiktinai aplankiau Oną Klevinskas. Jos labai gražus namas, o ji pati nešykštėjo savo šemyniškos šilumos, ir tokioje jaukioje atmosferoje puikiai atsigaivinau. Su savo šeimininkais p. Urnėžiais daug kartų teko svečiuotis pas Povilą Jasinską, kurs labai nuoširdus, dosnus, o tos gėlės tokios švelnios, kurių aromato niekados nepamiršiu, ir Mr. & Mrs. Stanley West.

Gegužės 28 d. vėl svečiavomės pas Juliją ir Bernie Swyt. Tą pačią dieną nuvykom pas ponus Povilą ir Felą Vizbarus. Ten turėjom skanias vaišes; jie man įteikė brangią dovaną. Mano išleistuvės buvo pas ponus Kostą ir Frences Urnėžius. Dalyvavo pp. Meteliai, Povilas Jasinskis, Klevinskai; visi mane apdovanojo, ir po vaišių buvau išlydėta, o į namus grįžau birželio 1 d."

Dabar Alena Bružas, Chicagoje, bet jos svajos, mintys vis dar tebeskrajoja po Los Angeles, Calif. Pripažįstama, kad Kalifornijos tautiečiai patrauklūs; kas ten pabuvo, ilgai atsimena, taip, kaip ir ponia Bružas. Visiems vakarų lietuviams p. Bružas siunčia nuoširdžiausius vėlinimus. Ona Dovgin

JŲ LAIMEI TURĖKITE PARUOŠĘ SANTAUPAS

★ Dovanoms
★ Švietimui
★ Apsaugai

ATIDARYKITE SĄSKAITĄ DABAR!

GERI DIVIDENDAI. Garantuotas Saugumas
Santaupos Išmokamos Pareikalavus

LIETUVIŠKA ĮSTAIGA

UNIVERSAL SAVINGS AND LOAN ASSOCIATION

1800 So. Halsted St. Chicago 8, Illinois

Telefonas: HAymarket 1-2028

Valandos: Pirmadieniais, antradieniais ir penktadieniais nuo 9 ryto iki 4 valandai vakaro. Ketvirtadieniais nuo 9 ryto iki 8 val. vakaro. Trečiadieniais uždaryta. Šeštadieniais nuo 9 val. ryto iki 3 val. p. p.

NO DEFROSTING ANYWHERE!..ANY TIME!

Westinghouse FROST-FREE* T. M.

AUTOMATIC REFRIGERATOR

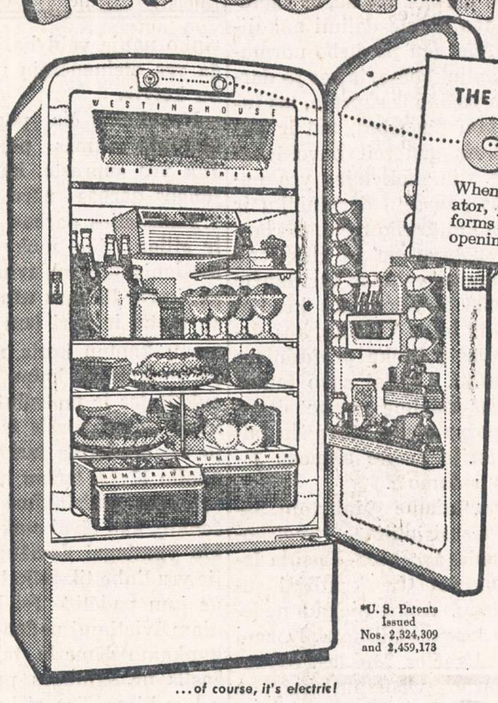

THE ONLY REFRIGERATOR THAT COUNTS

When you open the door of a refrigerator, you let in warm, moist air that forms frost. FROST-FREE counts door openings, defrosts exactly when needed!

SEE FOR YOURSELF
Only Westinghouse FROST-FREE gives you ALL THREE Big Benefits!

1 AUTOMATICALLY DEFROSTS *exactly* when, and *only* when needed.

2 AUTOMATICALLY DISPOSES of the frost water. No trays or pans to empty.

3 AUTOMATICALLY DEFROSTS *so fast* even ice cream stays *hard*.

*U. S. Patents Issued Nos. 2,324,309 and 2,459,173

...of course, it's electric!

COMPARE, and you, too, will want FROST-FREE

You owe yourself the best! And no other refrigerator gives you completely automatic defrosting that's geared to *your* use of *your* refrigerator. Compare, and you'll say, as thousands say, "It's Westinghouse FROST-FREE for me!"

See the Frost-Free and other great new 1951 Westinghouse Refrigerators today!

Buy with an EYE to the FUTURE

WESTINGHOUSE REFRIGERATOR value depends not only on the features and price tag your eyes *can see*, but also on the built-in quality they *can't see*. That's why we keep repeating, as a pledge, not just a slogan:

YOU CAN BE SURE...IF IT'S Westinghouse

UNION APPLIANCE & TELEVISION CO.

40 SO. CLINTON STREET DEarborn 2-4838

Tel. Virginia 7-6583
DR. S. BIEŽIS
GYDYTOJAS IR CHIRURGAS
2201 West 22nd Street
Valandos nuo 1—3 ir 7—8
Seredomis ir nedėliomis uždaryta.
Subatomis nuo 1—3.
Rez. 3241 W. 66th Place
Phone REpublic 7-7868

DR. Z. DANILEVIČIUS
GYDYTOJAS IR CHIRURGAS
atidarė ofisą
10748 So. Michigan Avenue
Tel. WAterfall 8-3060
Priima nuo 1-4 ir 7-9 val. išskiriant šeštad. ir sekm. Šeštad. susitarus.
Rezidencija: 10838 So. Wabash Ave.
Tel. COmmodore 4-1187

Ofiso Tel. VIrginia 7-0036
Rezidencijos BEverly 8-8244
DR. T. DUNDULIS
GYDYTOJAS IR CHIRURGAS
4157 Archer Avenue
Ofiso valandos:
nuo 2—4 ir nuo 6—8:30 val. vakaro.
Šeštadieniais nuo 2 iki 4 po pietų.
Trečiadieniais pagal sutartį.

DR. STRIKOL
GYDYTOJAS IR CHIRURGAS
4645 So. Ashland Avenue
Ofiso valandos: nuo 2—4 ir 6—8;
Ser., Subat. ir Nedėl. tik susitarus.
Ofiso Telefonas YArds 7-4787
Namų Tel. PRospect 6-1930
Jei neatsiliepę viršutiniai telefonai,
šaukite MIdway 3-0001

DR. C. Z. VEZELIS
DANTISTAS
4645 So. Ashland Ave.
arti 47th Street
Telefonas YArds 7-2246
Valandos: nuo 9 iki 8 val. vakaro.
Seredoj pagal sutartį.

DR. BRUNO J. ZUBRICKAS
GYDYTOJAS IR CHIRURGAS
2951 WEST 63rd STREET
(netoli Sacramento Ave.)
Valandos: 2—4 po pietų ir 7—9 vak.
trečiad. ir sekmad. pagal susitarimą
Telefonas HEmlock 4-7899
Namų Tel. HIlltop 5-2557

KITI LIET. DAKTARAI

Offiso ir rezid. telef.: YArds 7-3526
DR. JONAS VALAITIS
GYDYTOJAS IR CHIRURGAS

DR. G. J. BYLAITIS
Vidaus, vaikų, nervų gydytojas
ofisas ir butas
4038 So. Archer Ave.
prie California Ave.
Val.: antr. 2-4, 6-8 p.m., šešt. 1-6 p. m., pirm., ketv. ir penkt. 6-8 p.m., o kas dieną nuo 12:30-1:30 tik susitarus.

DR. PETER BRAZIS
PHYSICIAN AND SURGEON
6757 So. Western Ave.
CHICAGO, ILL.
Telefonai:
Ofisas HEmlock 4-5849
Rezidencija HEmlock 4-2324
OFISO VALANDOS:
Pirmad., Antrad., Ketvirtad. ir Penktad. 1:30—4: 7—9 vakaro
Treč. ir Šeštad. tiktai susitarus.

Tel. ofiso VI 7-0600, rez. VI 7-7303
DR. BR. GAIŽIUNAS
GYDYTOJAS IR CHIRURGAS
4055 ARCHER AVENUE
Kampas Archer ir California Ave.
VAL.: 2—4 p. p. ir 6—9 vakare, išskyrus sekmadienius.

Ofiso tel.: YArds 7-1166
Rezid. tel. DAnube 6-1126
DR. J. GUDAUSKAS
GYDYTOJAS IR CHIRURGAS
756 W. 35th Street
Kampas Halsted ir 35-tos gatvės.
Valandos: 1-4 p. p. ir 6:30-8:30 val. kasdien. Trečiadieniais uždaryta.
Šeštadieniais nuo 1 iki 4 po pietų.
Rezid.: 3247 South Emerald Avenue

DR. A. JENKINS
PHYSICIAN AND SURGEON
(Lietuvis Gydytojas)
2500 WEST 63rd STREET
Ofiso val.: kasdien nuo 2—4 p. p. ir 7:30—9 vak. Šeštad. nuo 2—4 p.p.
Trečiad. ir sekm. uždaryta.
Ofiso Tel.: PRospect 6-3838
Rezid. Tel.: REpublic 7-9199

GRovehill 6-1595
Dr. Aldona A. Juska
Akių ligų specialistė
ir pritaiko akinius.
Valandos: 9-12, 7-9 pagal susitarimą.
Išskyrus trečiadienius.
2422 W. MARQUETTE RD.

Tel. ofiso GR. 6-4322 Rez. HI 5-2626
DR. JOSEPH W. KADZEWICK
(LIETUVIS)
GYDYTOJAS IR CHIRURGAS
Priėmimo valandos tik susitarus:
nuo 2 iki 4 v. p. p. ir nuo 7 iki 9 vk.
išskyrus trečiadienius.
MANOR MEDICAL ARTS BLDG.
6400 South Kedzie Ave.

Ofiso ir buto telef.: OLympic 2-1381
DR. F. V. KAUNAS
GYDYTOJAS IR CHIRURGAS
1336 SO. 49th COURT, CICERO
VALANDOS: Kasdien 10-12.
Antrad. ir ketvirtad.: 6:30-9 v. vak
Šeštadieniais 10-2 ir 4-6.
Butas: 1635 So. 48th Court, Cicero

Dr. Raymond Kastys
GYDYTOJAS IR CHIRURGAS
Drauge su DR. MACE GAZDA
MEDICAL & SURGERY BLDG.
5159 So. Damen Avenue
Tel.: PRospect 6-7800
Priėmimo val.: Pirm., treč., ketv., penkt. — 10-1 v. p. p. Pirm., ketv.— 4-7 v. v. Treč., penkt.—6-9 v. v.
Šeštadieniais pagal susitarimą.

Ofiso telefonas: LAfayette 3-3210
Jei neatsiliepia šaukit KEdzie 3-2868
Dr. Emily V. KRUKAS
GYDYTOJA IR CHIRURGĖ
4146 So. Archer Avenue
Val.: kasdien po pietų nuo 12-2:30.
Daily afternoons.
Vakarais: pirm., antrad., ketvirtad.: 6-8:30. Trečiadieniais tik susitarus.

Telefonai: ofiso GRovehill 6-5399
rezid. PRospect 6-4732
DR. A. MACIŪNAS
GYDYTOJAS IR CHIRURGAS
2423 WEST 63rd STREET
(kampas 63rd ir Artesian)
Ofiso val.: 2-4 ir 6-8 v. p. p. kasdien.
Trečiadieniais ir šeštad. nuo 2 — 4.

DR. EDWARD B. MURAUSKAS
GYDYTOJAS IR CHIRURGAS
OFISAS:
2750 WEST 71st STREET
(prie California Ave.)
Valandos pagal susitarimą.
Ofiso telefonas: GRovehill 6-1321
Jei neatsiliepia VIncennes 6-3900

DR. CONSTANCE O'BRITIS
PHYSICIAN AND SURGEON
2408 WEST 63rd STREET
Tel. HEmlock 4-5524
Hours by appointment only.

DR. V. P. TUMASONIS
GYDYTOJAS IR CHIRURGAS
Spec. chirurginės ligos
Ofiso telef.: HEmlock 4-2123
6255 SO. WESTERN AVENUE
Rezid. telef.: PRospect 6-8484
Val.: 2-4 ir 6-8 vak. Šešt. tik 2-4 p.p.
Neturi valandų trečiad. ir sekmad.

Telef.: ofiso DAnube 6-1125
buto WAlbrook 5-6691
Dr. A. Valis - Labokas
MOTERŲ LIGŲ GYDYTOJAS
3267 SO. HALSTED ST.
Val.: 1-4 val. popiet ir 6-8 val. vak.
Šeštadieniais 1-4 val. popiet.

KITATAUČIAI GYDYTOJAI

DR. CHARLES SEGAL
GYDYTOJAS IR CHIRURGAS
4740 SO. ASHLAND AVE.
(2-ras aukštas)
Ofiso telefonas: YArds 7-0554
Jei neatsiliepia šaukite:
Res. telef.: MIdway 3-2880
OFISO VALANDOS:
Nuo 10 iki 12 val. ryto, nuo 2 iki 4 val. po pietų ir nuo 7 iki 8:30 vak.
Sekmadienį nuo 10 val. iki 12.

Dr. Kazimieras
MICHEL

OPTOMETRISTAS
Tikrina akis, pritaiko akinius, ištaiso kreivas akis be operacijos, turi modernius instrumentus akių bandymui.
Kreipkitės į Dr. Michel dėl akių trūkumų; 35 metų praktika palengvina akių tyrimą, kuris atliekamas su didžiausiu rūpestingumu.
Jei jūsų akys ašaroja ar niežti, negalite siūlo įverti į adatą, akys bijo aštrios šviesos, neįžiūrite skaityti, užeikit pasitarti pas Dr. Michel —nieko nekainuos.
Antras aukštas
4654 SO. ASHLAND AVENUE
Telefonas: YArds 7-6616
Nuo 9:30 val. ryto iki 8 val. vakaro.
Geras patarnavimas.
Kalbu lietuviškai

DR. G. SERNER
LIETUVIS AKIŲ GYDYTOJAS
25 metų patyrimas
Tel. YArds 7-1829
Pritaiko Akinius
Kreivas Akis
Ištaiso.

Ofisas ir Akinių Dirbtuvė
756 WEST 35th STREET
Valandos: nuo 10 iki 2, nuo 6 iki 8.
Trečiadieniais tik susitarus.
Šeštadieniais nuo 10 iki 3 v. popiet.

Dr. Ant. Rudokas, O. D.
tikrina akis, pritaiko akinius
keičia stiklus ir rėmus.
4701 S. DAMEN AVE., Chicago, Ill.
Tel.: YArds 7-7381
Priima: Vakarais nuo 6 iki 9 val.
Šeštad. nuo 10 ryto iki 4 po pietų.
Treč. ir Sekmad. pagal susitarimą.

NUO UŽSISENĖJUSIŲ, ATVIRŲ
SKAUDŽIŲ ŽAIZDŲ
IR ODOS LIGŲ
Tie, kurie kenčia nuo SENŲ, ATVIRŲ ir SKAUDŽIŲ ŽAIZDŲ, jie negali ramiai sėdėti ir naktimis miegoti, nes jų užsisenėjusios žaizdos niežti ir skauda. Kad pašalinti tą niežėjimą ir skaudėjimą senų, atvirų ir skaudžių žaizdų, uždėkite LEGULO Ointment. Jo gydomos ypatybės palengvins jūsų skaudėjimą ir galėsite ramiai miegoti naktį. Vartokite jas taipgi nuo skaudžių nudegimų. Jos taipgi pašalina niežėjimą ligos, vadinamos PSORIASIS. Taipgi pašalina perštėjimą ligos vadinamos ATHLETIC FOOT, sustabdo džiūvimą odos ir perplyšimą tarppirščių. Jos yra tinkamos vartoti nuo džiūstančios ir suskilusios odos. Jos yra geros gyduolės nuo visų išviršinių odos ligų. LEGULO Ointment suteiks jums pagalbą nuo nuvargusių perštamų ir niežtinčių kojų. Legulo Ointment yra parduodamas po 75c., $1.25 ir $3.50. Pirkite vaistinėse Chicagoje ir apylinkėse ir Milwaukee, Wisc., arba atsiųskite money orderį į:

LEGULO, 5618 W. Eddy St.,
Chicago 34, Ill. MUlberry 5-3694

TAUPYKITE ateičiai. Pasidėkite taupomus pinigus į Chicago Savings and Loan Association, kur kiekviena santaupa pilnai apdrausta iki 10.000.00 dolerių by an agency of the United States Government.

KUR VISADA BUVO IR YRA IŠMOKAMAS AUKŠTAS DIVIDENDAS. KUR TAMSTA PATS GALI ATLIKTI VISUS SAVO IR ŠEIMOS FINANSINIUS REIKALUS.
KUR PINIGAI BUVO IR YRA IŠMOKAMI PAGAL PAREIKALAVIMA. KUR 27 METŲ PATYRIMAS UŽTIKRINA VISIEMS SAUGŲ IR TEISINGA PATARNAVIMĄ.

Taupykite šioj tvirtoj, turtingoj, lietuviškoj finansinėj įstaigoj. MŪSŲ TURTAS YRA VIRŠ 8,000,000.00 DOLERIŲ. Dėl paskolų geresnėm sąlygom, perkant arba statant namą, visada pasimatykite su mumis.

CHICAGO SAVINGS AND LOAN ASSOCIATION • JOHN PAKEL, Prezidentas • 6234 So. Western Ave. • Tel.: GRovehill 6-7575

VALANDOS: Pirmadieniais nuo 12 iki 8 val. vakaro. Antradieniais ir Penktadieniais nuo 9 iki 4 po pietų. Ketvirtadieniais nuo 9 iki 8. Trečiadieniais uždaryta visą dieną. Šeštad. nuo 9 ryto iki 2 po pietų.

IŠ CHICAGOS IR APYLINKIŲ

★

Vėl audra su liūtimis

Penktadienio vakare Chicagą vėl aplankė audra su liūtimis. Plyšus debesims prilijo bematant ik 2 colių lietaus sluoksnis. Užtvinusios patiltės keliose vietose sutrikdė susisiekimą. Perkūnas įtrenkė į kai kuriuos namus, audra keliose vietose nuplėšė elektros laidus, kurie nukritę sužeidė nevieną pris lietusį.

Audros metu keli ginkluoti plėšikai šiaurinėje miesto dalyje, suterorizavę tarnautojus, pagrobė kailių už $200,000. Tai atsitiko 643-45 N. Kedzie Av. (US Fur Cleaners) apie 4 val. vak. Firma buvo apsidraudusi nuo šiokių atsitikimų. Banditai įėjo į įstaigą prisimetę klientais pasiuntiniais.

Skuba, persipenėjimas piauna biznierius

Gydytojų konferencijoje Chicagoje Dr. Vonachen (iš Peorijos) darė pranešimą apie tai, kad persipenėjimas be laiko daug biznio įstaigų vedėjų nuvaras į kapus ir tuo būdu Amerikos pramonei bei prekybai darąs labai pavojingą žalą.

Esą taip, kad tie įstaigų vedėjai daug dirba, po darbo neturi laiko atsilsėti, nes dėl konkurencijos (varžybų, kompeticijos) priversti vis skubėti, galvoti apie savo įstaigos bei įmonės gerovę. Užuot pailsėję, atsipūtę, jie tik valgą, per daug išmetą "haibolų", o viskas tas tik didinąs svorį, kuris yra tiesioginis per ankstyvos žmogaus mirties kaltininkas.

Domimės atomu, bet ne žmogum

Chicagos universiteto kancleris Kimpton diplomų įteikimo proga pasakė bakalauro laipsnius gavusiems, kad būtina daugiau dėmesio kreipti į humanitarinius mokslus — istoriją, filosofiją, kalbas bei meną. Esą, mes gilinamės į atomo paslaptis, jam tyrinėti duodame pašalpas, bet maža tesirūpinam žmogum. Reikią daugiau remti šių mokslų studijas, ne vien techniką, o technikai turėtų gauti humanistinio įvado išsilavinimą. Profesoriai gauną vidutiniškai tokį atlyginimą, kaip General Motors darbininkai.

Kimpton pareiškė, jog humanitarinių mokslų srity reikią pasinaudoti ir tokiomis priemonėmis, kaip televizija, o ne užleisti šią sritį klaunams, akrobatams ir panašiems pokštininkams.

Juk kasdieną pasirodo
Tik "Naujienų" teisus žodis.

Chicagos gatvės tevalomos kartą per metus

Kai kurie Chicagos pareigūnai susirūpinę, kaip čia parodyti svečiams per didžiąsias partijų konferencijas liepos mėnesį, kad Chicaga nėra purvinas ir nešvarus miestas. Tik visa bėda, kad nesą pinigų miestui apvalyti...

Gatvių prižiūrėtojas Johnson sako, jog Chicagos miestas teturįs 420 žmonių gatvėms valyti, tuo tarpu mieste esą 3800 mylių gatvių. Nenuostabu, kad kai kurios gatvės bei gatvėtakiai tesą valomi vieną kartą per metus. Mat, nesą tam pinigų...

Gatvių valymui skirta metams pusantro milijono dolerių, o atmatoms išvežioti 10 milijonų. Atmatoms rinkti tesą 1207 vyrai, taigi 24 vyrai kiekvienai iš 50 miesto apylinkių; 45 sunkvežimiai gatvių šlavėjai, kurių tik 32 tegalį kasdien būti darbe dėl reparatūros.

Johnson pareiškė, jog per suvažiavimus gražaus Cnicagos veido dar ir dėl to negalėsią būti parodyta, kad "publika nenori bendradarbiauti". Ji mėtanti popierius ant žemės kur pakliuvo, o šąšlavas kartais tiesiog į gatvėtakius.

Vitaminai gimdyvėms

Amerikos gydytojų suvažiavime Chicagoje buvo pareikšta, jog kai kurie vitaminai pagelbstį išvengti pastojimo metu motinoms kai kurių ligos komplikacijų bei užsinuodijimų ir palengviną gimdymą. Tokie vitaminai esą vitaminas D, vitaminas iš B šeimos (B 1, B 2), vitaminas C. Tuo metu motinos vybės priešas.

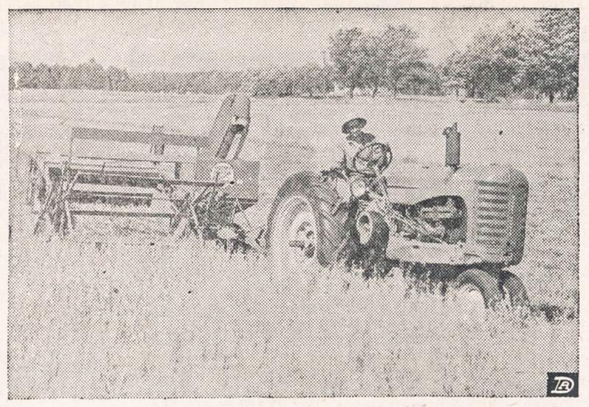

RACINE, WIS. — Washingtono žemės ūkio departamentas praneša, kad šiais metais būsiąs trečias pagal didumą Amerikos istorijoje kviečių derlius. Žiemkenčių buvo numatyta gauti 986 milijonų bušelių, tačiau jų gali būti 40 mil. daugiau. Kombinuotų žiemos ir pavasario kviečių derlius numatomas 1 bilijono 293 milijonų bušelių. Vyriausybės buvo numatyta 1 bil. 165 mil. bušelių. Didžiausi derliai buvo 1947 ir 1948 metais — didesni, kaip numatoma šiais metais.

Mokytojai ir kultūros darbas

Aną sekmadienį (6.1.) įvyko metinis Ilinojaus Lietuvių Mokytojų Sąjungos susirinkimas. Kad kuri sąjunga daro susirinkimą, yra įprastas reiškinys, bet ši mokytojų sąjunga nėra įprastinė visuomenės organizacija, todėl ir toks susirinkimas įgauna nepaprastumo ženklą.

Šioje lietuvių visuomenėje Mokytojų Sąjunga atlieka ypatingo pobūdžio darbą, kuris tą sąjungą išskiria į visai atrinktą vienetą. Yra organizacijų, kurios tik savo narių interesams puoselėti yra susidariusios, tuo tarpu Mokytojų Sąjunga, kaip buvo matyti jos metiniame susirinkime, savo narių reikalais nieko nėra nuveikusi; visas dėmesys ir visa energija čia yra nukreipta į kultūros ir švietimo darbą. Mat, mokytojas esąs auklėtojas ir švietėjas, tad ir jo veikimas ir darbas turįs būtinai tekti kitiems, ne jam pačiam. Šiose aplinkybėse, kada mokytojui netenka dirbti savo profesinio darbo mokykloje, esą juo labiau būtina, kad jis savo jėgas skirtų lietuviškajai visuomenei: jaunuomenės lietuviškumui palaikyti, lietuviškajai kultūrai kelti ir lietuviškajam susipratimui tvirtinti. Čia ir ryškėja šios organizacijos pobūdis, kur ženklu visiško pasiaukojimo pradas. Kas yra arčiau susipažinęs su vaikų teatro veikla, buvęs jo vakaruose ir giliau supratęs jo pastatymų paskirtį, kas dirba prie leidinėlio VAIZDAI darbo, kas periodiškai dalyvauja spaudos darbe, — tas žino aukojimosi idėją ir tas supranta mokytojų sąjungos darbą ir uždavinius.

Aukotis nėra lengva. Ir gyvena žmogus tarsi ne tam. Mokytojo darbas, tačiau, ir Lietuvoj buvo didele dalimi aukojimasis, bet ten jis dirbo normaliose aplinkybėse, ir kas jo darbą ten pažino ir suprato, tas turėjo jam pagarbos, tad ir aukojimasis gangreit buvo lengvesnis. Čia mokytojas yra paverstas paprastu darbininku ir tik dėl kultūrinio lygio, dėl tautinio susipratimo jis kiekvieną pagaunamą valandą turi laužte išsilaužti iš alinančios kasdienybės ir imtis ko nors, kas dera ir kas pritinka profesiniam jo vardui. Žydai savo tautos tremties nelaimę yra net dekaloge pažymėję, o mūsų šių laikų istorija ar ne akmens žodžiais rašoma?..

Šiometiniame Mokytojų Sąjungos susirinkime, tragiškosios pedagogų būklės gaida labai jautriai ir skaudžiai suskambėjo. Auka niekad nededama lengvabūdiškai. Dažnai ji yra kančios ženklas. Sąjungos darbe vieni nusiskundžia perdaug aukodami, kiti vėl nukrinta atvirkštinuman, suapatėja ir eina į mokytojo veiklos, o tuomi pat ir į jo vardo ir garbės nuostolį. Žinome juk ir baisių reiškinių, esame jų liudininkai, bet ir idealo šaltiniai yra dideli.

Lietuviškosios kovos didvyriai yra žinomi: Kudirka, Basanavičius, Tumas-Vaižgantas. Jie yra LAIMĖS ŽIBURIAI kiekvienam, kas eina aukos lietuvybės idėjai dėti. Dvasios galiūnų lietuvių tauta niekada nestokojo, nestokoja ji jų nė dabar, ir Mokytojų Sąjungos baruose tik stiprios asmenybės gali didesnių įnašų padaryti, jos darbą pirmyn pastūmėti. O tas darbas yra kas? — *lietuviškumo ir lietuviškosios kultūros išlaikymas.* Sąjunga nieko kito nė nedaro, neimant to, kas reikalinga savo pačių kultūriniam lygiui palaikyti.

Metinis susirinkimas labai atidžiai peržiūrėjo ir priėmė atliktųjų darbų apyskaitas, išsirinko naują valdybą, ir Sąjunga yra ateinančiųjų metų darbų kelyje.

Nepakaktų čia paprasto šabloninio sėkmės palinkėjimo. Juk yra suprasta, kad tos sąjungos darbas nėra įprastinis organizacijos darbas. Jautresni ir giliau įžiūrį mokytojai regi mesianistinio uždavinio pareigą, kurią likimas užmetės mūsų tautai ir kuri tam tikru ašmenų kampu kerta mokytoją. Jei mokytojas, kaipo toks, yra auklėtojas ir mokslintojas jaunimo, tai pirmasis ir skubusis jo bendradarbis turi būti jaunuolio tėvas, tačiau metiniame sąjungos ssuirinkime nebuvo ženklų, kad tėvai mokytojo veikla ypatingai domėtųsi; o gal jie yra linkę tik reikalauti iš jo, ne jam padėti? Jei lituanistiniam švietimui neduodama pakankamo dėmesio, tai to priežastis ne sąjungos programoj, o kur kitur. Yra aišku, kad lituanistinės pamokos mokyklose, Vaikų Teatro veikla, spaudos darbas ir lietuviškumo demonstravimo darbas turi būti varomas pirmyn, ir talkos čia niekad nėra ir nebus perdaug. Sveikinant naująją Sąjungos valdybą, visiems o visiems reikia padidinti ryžtumą ir pasiimti pareigų.

Taip yra čia suprastas metinis Mokytojų Sąjungos susirinkimas.

kūne esama palinkimo į paralyžiaus ligas.

Šiaip gydytojų suvažiavime daugiausia buvo skirta laiko amerikiečių persipenėjimo bei per didelio svorio klausimams. Per diedlis svoris esąs didžiausias žmogaus sveikatos bei gy-

Naujienų piknikas

Šį sekmadienį, birželio 22 d. Liberty Grove Parke, Willow Springs, Ill., įvyks NAUJIENŲ pavasarinis piknikas. Kaip paprastai, taip ir šį kartą, bus programėlė: dainuos p-lė Elena Krištonaitė, bus kupletų, kalbų ir tt. Šokiams gros šaunus lietuvių orkestras. Kas norės gerų užkandžių — jų bus pakankamai, o bufetas teiks skubų patarnavimą ištroškusiems. Tad visi turės ką veikti, nes suvažiuos daug pažįstamų. Net iš Rockfordo atvyks specialus busas su gerais naujiniečiais. —Būsiu.

Jei esat ragavę
šių dienų SCHENLEY

...tai žinot, kad
JI YRA AMŽIAIS
SKANIAUSIA DEGTINĖ

BLENDED WHISKEY 86 PROOF. 65% GRAIN NEUTRAL SPIRITS.
SCHENLEY DISTRIBUTORS, INC., NEW YORK, NEW YORK

Apartment Owners — ATTENTION
APPLIANCE RIOT

4-rių Židinių Krosnis
Puikus Naudingas Modelis
Taupo laiką—Taupo pinigus—
Taupo dujas—Pilnai patenkina
VISUR KOKYBĖ IR VERTĖ
$77.95 F. O. B. IN CRATES

3-JŲ ŽIDINIŲ NAMŲ KROSNIS
Jeigu jus domina kaina — ŠTAI JI
$39.95 F. O. B. IN CRATES

VARTOTI ŠALDYTUVAI
$29.50
ir aukščiau

LENGVI IŠMOKĖJIMAI

Albert's Furniture House, Inc.
STANLEY RIMKUS, Manadžeris
2320 West Roosevelt Rd.
Pirm. ir ketv. 9 ryto iki 9:30 vak., kitom dienom iki 6:00

Atdara sekmadieniais nuo 11 iki 5 val.

CLASSIFIED ADVT.

REAL ESTATE FOR SALE
Namai, Žemė — Pardavimui

3 AUKŠTŲ mūrinis namas (2 butai tušti). 1002 West 18th Street.

5 DIDELI kambariai, mūrinė bungalow. Karštu vandeniu šildoma. Tile prausykla. Židinys. Labai gražūs namai. Ekstra lotas. Garažas. Turi parduoti dėl ligos.
3846 West 65th St.
arba telefonuokite LAfayette 3-1083

2 AUKŠTŲ mūrinis, 3 ir 4 kamb. apart. 2 aukšte. 6 kambariai 1-me aukšte. Tuoj galima užimti, 2 karų garažas; 2 kambariai sklepe dalinai pabaigti. Tuščias lotas įskaitomas. Automatiškai šildomas namas ir vanduo. Visiškai modernus, naujai dekoruotas. Sąlygos. DP pageidaujami. 5416 So. Carpenter St. OAkland 4-2242.

2 FLATŲ MŪRINIS
2—5, karštu vandeniu šildomas, stokeris. Užpakaly 4 kambarių mūrinė cottage, karštu vandeniu šildoma. $18,000.
GENE J. FALCETTA REALTOR
3806 W. Chicago Ave.
DIckens 2-6928

61 IR S. KEDZIE AVE. modernus 3 aukštų mūrinis namas. 2—5 kb. ir porčiai ir 1 krautuvė, taverna. Daro gerą biznį. Garažas. Sena našlė pasitraukia.
ARTI 63 ir Talman Ave. 2 flatų mūrinis 5 ir 4 kambariai. Alyva šildomas, porčiai, garažas. Užimamas. $18,950.
MEDORA REAL ESTATE
7732 Cottage Grove Ave.
STewart 3-1185.

PARDAVIMUI
GYVENKITE GRAŽIUOSE BEVERLY SHORES INDIANOJE. Šis namas yra masonry construction, su dviem miegamaisiais, didelė seklyčia, Bedford akmens, židinys, mazguoto kedro panieliai, tinkuoti miegamieji ir virtuvė, tile prausykla, ąžuolinės grindys, beržiniai virtuvės kabinetai, automat. alyva šildymas, minkštas, tyras vanduo iš plaukiančio šulinio. Kreipiktės į J. Widmar U. S. No. 12 ir Broadway, Beverly Shores, Ind.

SAVININKAS parduoda 3 aukštų mūrinį, 5 apartmentų ir grosernės biznį. Bridgeporto rajone. Pilna kaina $16,900. BIshop 7-9781.

2 AUKŠTŲ medinis namas, po 5 kambarius. Cementinis pagrindas. $4500. Tel. POrtsmouth 7-8951.

MARQUETTE PARKE geroj vietoj geri lotai, tinkami "bungalow" ar 2 flečiui. Pastatysime kaip jūs norėsite.
J. VILIMAS
6753 So. Rockwell St.
HEmlock 4-2323.

HELP WANTED — MALE
Darbininkų Reikia

TOOL ROOM MACHINISTS

Pageidaujami patyrę vyrai prie plastic molds.
Pastovus darbas dienomis.

AMERICAN MOLDED PRODUCTS CO.
1644 No. Honore St.

TOOL AND DIE MAKERS

Must be A-1 all around tool and die makers.

Experienced on close tolerance work

Free hospitalization
Free insurance

10 hours overtime

ROCK-OLA MANUFACTURING CO.

800 North Kedzie Ave.
NEvada 8-7600

MOLD MAKERS

Patyrusių vyrų prie plastic arba die cast molds.

Pastovus darbas dienomis.

AMERICAN MOLDED PRODUCTS CO.

1644 No. Honore St.

MEDŽIO DARBININKŲ REIKIA
Shaper Men. Saw Men.
Assemblers and Router Men
CINE CASE CORP.
2635 So. Wabash Ave.

HELP WANTED — FEMALE
Reikia Darbininkių

HIGH SCHOOL GRADUATE

General Clerical Work
Filing, Typing, Some
Knowledge of Shorthand

Permanent — 5 Day Week
8:30 A. M. to 5 P. M.

Good Starting Salary;

Opportunity for Advancement.
Excellent working conditions

GREAT LAKES PLYWOOD, INC.
2333 So. Halsted Street
HAymarket 1-4774

We're Proud of Our New Offices, most Modern on THE SOUTHWEST SIDE
We think you'll like them too
We have permanent positions open for:
CLERK — TYPISTS
STENOGRAPHER
KEY PUNCH OPERATOR
DICTAPHONE OPERATOR
5 day week
Many employee benefits
Apply or phone:
SPECTOR MOTOR SERVICE
3100 S. Wolcott
FRontier 6-0330
Mr. J. Campbell

MERGINŲ
ir
MOTERŲ
18 — 35

Lengvas švarus darbas dirbtuvėje
Patyrimas nereikalingas

DARBAS TIKTAI DIENOMIS

Puikiausios darbo sąlygos mūsų naujoje dirbtuvėje

KREIPKITĖS ŠIANDIEN

ATLAS SPRING CO.
1801 NO. SPAULDING AVE.

FOR RENT—IN GENERAL
Bendrai—Rendai

IŠNUOMOJAMI 3 furnišiuoti kambariai beismonte. Turi gesą ir elektrą. 7034 S. Artesian, 1-mas aukštas.

BUSINESS CHANCES
Biznio Progos

PARDUODAMA
Taverna ir namas arba parduos atskirai. Prieinama kaina.
2540 West 59th St.

DIDELĖ kafeterija, gross pajamų $200,000 per metus. Seniai išvystytas biznis. Arti didelio universiteto. Puiki vieta parteneriams arba šeimai. Tiktai finansiškai atsakomingi asmenys tesikreipia. Savininkas pasitraukia iš biznio. Rašykite: "Naujienos", 1739 So. Halsted St., Box 3379.

TAVERNA PARDAVIMUI
35 pėdų ilgio baras. Pirmą kartą Brighton Parke. VIrginia 7-8762.

PARDUODAMA gasolino stotis, su visais įrengimais: maliavojimo, veldinimo ir aliejavimo. Aliejaus automatiška šiluma. Galima pirkti vieną biznį arba visą nuosavybę. Mainysiu taip pat ant apartmento. Savininkas vietoje. 6456 S. Cicero Ave.

GROSERNĖ ir mėsos krautuvė. Self service. Kampinė krautuvė. 4 kambariai užpakaly. VIctory 2-6039

FARMS FOR SALE
Ukiai Pardavimui

40 AKRŲ paežerio farma. Geras žuvavimas, medžioklė, vasarnamių saloje. Puikios vasarnamiams progos. 8 kambarių namas, garažas, įrankių sandėlis, barnė. Likviduoja nuosavybę. $4,000. Rašykite Leo Kron, LaPointe, Wis.

AUTOMOBILES - TRUCKS
Autai ir Sunkvežimiai

A & C
MOTOR SALES
816-20 W. 35th Street
Visuomet geras pasirinkimas
VARTOTŲ KARŲ
1936 iki 1952 metų
$25.00 ir aukščiau
MES PERKAME GERUS VARTOTUS KARUS
Bridgeporto draugiškiausi dyleriai.

WESTERN AUTO EXCHANGE

Autorizuotas dyleris, kurį kiekvienas, kuris žada pirkti automobilį, turėtų žinoti.
Mes turime virš 100 įvairiausių patikrintų ir garantuotų automobilių.
Tremtinys lietuvis pardavėjas suteiks Jums sąžiningiausią ir mandagiausią patarnavimą.

ATSARGA GĖDOS NEDARO.

Prieš perkant automobilį nepamirškite užeiti ar telefonuokite:

MR. A. SLUTAS

WESTERN AUTO EXCHANGE
6400 So. Western Ave.
REpublic 7-6400

MISCELLANEOUS
Įvairūs Dalykai

TUCKPOINTING
Aptaiso apie langų rėmus, pripildo ištrupėjusius plytų tarpus, pastato naujus ir pataiso senus kaminus. Apskaičiavimas dykai. Telefonai: YARDS 7-2641 — YARDS 7-0551 BERKSHIRE 7-7257.
Vakarais šaukite: NEvada 2-0961.

TELEVIZIJOS IR RADIO
Taisymas - Pardavimas
Tel.: DAnube 6-6887

DAINA TELEVISION CO.
3120 So. Halsted St.

Mes taisome visokias
SIUVAMAS MAŠINAS
Visas darbas garantuotas. Mes taip pat išnuomojame mašinas. Duokite mums perdirbti koja minamas mašinas į elektrines. Nemokamas apskaičiavimas. Turime puikų pasirinkimą vartotų SINGER mašinų.

SINGER SEWING MACHINE COMPANY
4222½ Archer Avenue
Tel.: CLiffside 4-6847

JONAS CONRAD
TUCK POINTING BIZNYJE
Atnaujina pasenusį namą, pripildo lietaus išplautus plytų tarpus. Taiso kaminus ir apie langų rėmus. Daugelio metų patyrimas darbe. Reikalui esant, kreipkitės į lietuvį—
J. CONRAD, 5242 S. Artesian Ave.
GRovehill 6-4177.

JOHN G. MEŽLAIŠKIS
Generalinis Kontraktorius
ir Namų Statytojas
Statome štorus ir privatiškus namus pagal užsakymą. Apskaičiavimas veltui. Reikale kreipkitės ir gausite teisingą patarnavimą už prieinamą kainą.
6649 SO. MOZART STREET
Tel. GRovehill 6-6588

Karo tarnybon išėjusiam draugui kasdien laiškc nerašysi, bet tamstos užsakytos NAUJIENOS pasieks jį kiekvieną dieną. Kodėl jam dienraščio neužsakai?