ORAS

Giedras ir malonus oras. Temperatūra sieks 84 laips. Saulė teka 5:55; leidžiasi 7:56.

Midwest Inter. Library Center Gr.
5721 Cottage Grove Ave

MIDWEST INTER-LIBRARY CENTER CHICAGO

NAUJIENOS
THE LITHUANIAN DAILY NEWS

The First and Greatest Lithuanian Daily in America
NAUJIENOS
The Lithuanian Daily News
Published by The Lithuanian News Publishing Co., Inc.
1739 So. Halsted St., Chicago 8, Ill.
Phone CAnal 6-4380
Over One Million Lithuanians In The United States

VOL. XXXIX. Price 5c Chicago 8, Ill. Trečiadienis, Rugpiūčio-August 13 d., 1952 Kaina 5c No. 191

SHERWOOD DIXON-DEMOKRATU KANDIDATAS

NAUJI RETĒŽIAI LENKIJOS ŽMONĒMS

WASHINGTONAS. — Praeity naujos konstitucijos priėmimas paprastai reikšdavo suteikimą krašto gyventojams daugiau laisvės, daugiau teisių.

Netaip yra ten, kur vyrauja "liaudies demokratijos" santvarka. Štai pereitą mėnesį sovietų kontroliuojamoje Lenkijoje buvo paskelbta nauja konstitucija. Lenkų atstovybė Washingtone teikėsi spaudą supažindinti su įvykusiomis ceremonijomis ryšium su tos konstitucijos priėmimu. Ji išsiuntinėjo ir prezidento Bieruto išspausdintą kalbą, kurią jis pasakė konstitucijos priėmimo proga. Bet apie konstitucijos turinį beveik nebuvo užsiminta.

Naujosios konstitucijos turinį tik tinkamai apibūdino Zygmunt Fabisiak, Lenkijos generalinis konsulas, kuris rezignavo iš savo pareigų ir atsisakė grįžti į Lenkiją. Jis pareiškė: "Konstitucija yra teisingumo iškraipymas. Trims ketvirtadaliams gyventojų yra atimama teisė balsuoti. Ji visai aiškiai suteikia mažumai teisę kontroliuoti valstybę."

Čekoslovakijos konsulas pasiliks Kanadoje

OTTAWA, Kanada. — Jiri Mares, Čekoslovakijos generaliniam konsului Montrealy, Kanados valdžja suteikė teisę pasilikti šioje šalyje.

Jiri Mares, konsulo pareigose išbuvo ketverius metus. Jis rezignavo iš užsienio reikalų departamento ir atsisakė grįžti į Čekoslovakiją.

JAV kviečiamos naudotis Manus baze

SYDNĖJUS, AUSTRALIJA. —Australijos užsienio reikalų ministeris Casey paskelbė, kad Amerikai jau pranešta, jog ji vėl galės lengvai naudotis milžiniška laivyno baze Manus saloje.

Karo metu Manus laivyno bazė buvo įsteigta Amerikos pinigais. Jos įrengimas atsiėjo 225 milijonus dolerių. 1946 m. Australija tą bazę perėmė į savo rankas, pranešdami amerikiečiams, kad jie jąja daugiau nebegalės naudotis.

Panaudos gilijotiną mirties bausmei įvykdyti

BERLYNAS. — Rytų Vokietijos komunisiškas teismas išnešė mirties bausmės sprendimą vakarų Berlyno studentui Wolfgang Kaiser. Mirties bausmė bus įvykdyta gilijotinos pagalba. Vadinasi, nuteistam studentui bus gilijotina nukirsta galva.

Chemijos studentas Kaiser buvo kaltinamas gaminimu įrankių sabotažui atlikti. Tais įrankiais, esą, sąmokslininkai planavę išsprogdinti tiltą.

Sprogdins atominę

SIDNEJUS, Australija. — Atskrido lėktuvu 24 anglų mokslininkai su įvairiais instrumentais. Netrukus Monte Bello salose jie sprogdins atominę bombą, kuri buvo padaryta Anglijoje.

Vienu šūviu sužeidė 10 asmenų

BUFFALO, N. Y. — Henry L. Davis susipyko su savo pažįstamais, besilinksmindamas vienoje tavernoje. Vėliau ir susimušė. Vienas prieš kelis negalėjo atsilaikyti, tad Davis buvo gerokai apstumdytas. Įtūžęs jis parbėgo namo ir pasiėmė šautuvą. Su šautuvu jis grįžo tavernon ir paleido šūvį į stovintį būrį žmonių. Dešimt buvo sužeisti ir juos teko vežti į ligoninę.

Baisi tragedija

ARGENTINA. — Prieš apie 3 savaites Beriso miestely Feliksas Pečiūra, susiginčijęs su žmona Valerija Kairyte-Pečiūriene, pastarąją peiliu nužudė ir po to tuo pačiu peiliu pats nusižudė. Liko sūnus 19 metų ir duktė 14 metų. Dp.

Peroniška "gerovė" Argentinoje

BUENOS AIRES, Argentina. — Pastaruoju laiku ekonominė krizė Argentinoje žymiai paaštrėjo. Krašte, kur tik prieš kelis metus, bendrai imant, kiekvienas gyventojas per dieną suvalgydavo maždaug vieną svarą mėsos, įvedamos dvi bemėsės dienos. Vadinasi, pradėta maistas racionozuoti. Pinigų vertė vis labiau ir labiau smunka.

Tai tokios "gerovės" susilaukė Argentinos žmonės, kuriuos valdo diktatorilkomis priemonėmis Peron'as.

JAV ginkluotos jėgos padidėjo 300 nuošimčių

WASHINGTONAS, D. C. — Gynybos sekretorius Robert A. Lovett pareiškė, kad Amerikos ginkluotos jėgos 1951 m. padidėjo trimis šimtais nuošimčių. Armija padidinta nuo 500,000 iki 1,500,000; laivynas nuo 376,000 iki 900,000; aviacija 41,000 iki 373,00, ir marinų skaičius padidintas tris kartus.

Rusai atrado Ameriką

LONDONAS. — Paprastai manoma, jog Ameriką atrado Kolumbas (o kai kurie teigia, kad tai padaręs norvegas Eriksonas), bet tai klaidinga. Pasirodo, kad rusai, kurie baigia pasisavinti visus svarbesnius išradimus, "atrado ir Ameriką".

Tatai tvirtina sovietų admirolas A. Kolovka. Jo teigimu, šiaurės Ameriką ir didesnę Afrikos dalį atrado rusų jūrininkai.

Netiksli nedarbo statistika

WASHINGTONAS, D. C. — Prekybos departamentas paskelbė, jog dėl streiko plieno liejyklose darbo neteko 350,000 žmonių. Tuo tarpu darbo netekusių skaičius siekė 500,000.

Tas netikslumas pasireiškė todėl, kad prekybos departamentas neskaitė bedarbiais streikuojančius darbininkus.

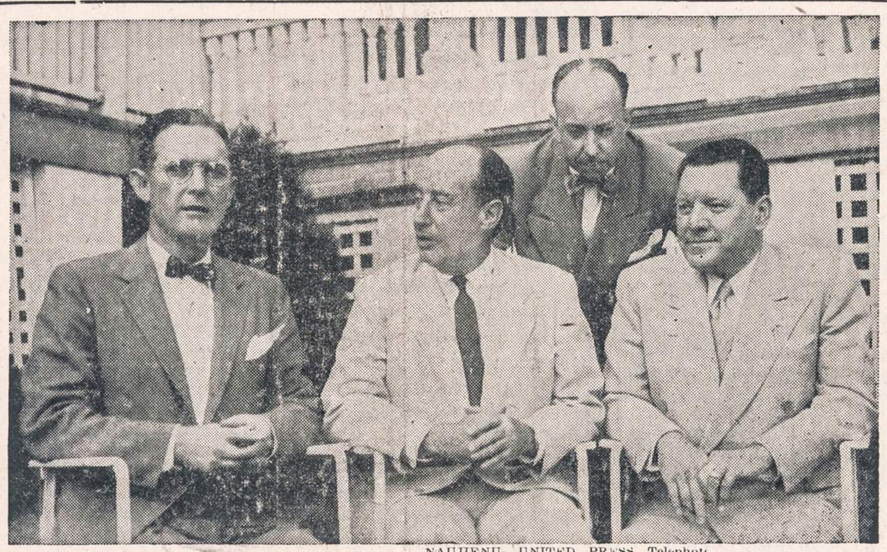

NAUJIENŲ- UNITED PRESS Telephoto

Naujai paskirtas Nacionalio Demokratų Partijos komiteto pirmininkas Stephen Mitchell (kairėje) susitinka su gub. Adlai Stevensonu (vidury). Dešinėje sėdi Frank McKinney, kuris iki šiol ėjo pirmininko pareigas.

Stachanoviškas tempas

WASHINGTONAS. — Vengrijos Stalino palaiminti valdovai "stachanovišką" tempą pritaikė ir vedybų ceremonijoms, kad jaunavedžiai tuoj galėtų grįžti į darbą. Pusei valandos praėjus po vedybų ceremonijos, jaunavedžiai jau yra sugrįžę į savo darbovietes.

Tai esanti didelė pažanga, sako Vengrijos komunistų laikraštis. Seniau jaunavedžiai dvi dienas išlikdavo iš darbo.

1951 m., esą, buvę prarasta 400,000 darbo dienų, prisilaikant "buržuazinių papročių" ryšium su medaus mėnesiu.

Ir Vengrijos jaunavedžiai, sako komunistų "Gugetle Magyaroszag" laikraštis, reiškia padėką už panaikinimą netikusių papročių.

Numušė 19 priešo lėktuvų

SEOUL, Korėja. — Amerikos sprausminiai lėktuvai pereitą savaitę numušė 19 priešo MIG lėktuvų ir kitus 19 pažeidė.

Amerikiečiai savaitės būvy neteko 8 lėktuvų, kurie beveik išimtinai buvo antilėktuvinių patrankų numušti.

Septyni žuvo bekopdami į Alpes

GRENOBLE, Prancūzija. — Šeši asmenys žuvo, bandydami įkopti į Alpių kalnus Prancūzijoje. Toks pat likimas ištiko alpinistą Italijoje. Tokiu būdu pereitą savaitgalį žuvo septyni asmenys, bekopdami į Alpių kalnus.

Pavogė "spąstus"

MADISON, Wis. — Herbert C. Fischer, į kurio namus piktadarys du kartu įsigavo ir apvogė, sumanė užtaisyti "spąstus" fotografinio aparato pagalba. Tą aparatą jis užtaisė taip, kad jis turėjo nufotografuoti įsibrovusį į vidų piktadarį.

Tačiau iš tų "spąstų" nieko gero neišėjo: piktadarys ir trečiu kartu įsigavo į namus bei išsinešė "spąstus", atseit, fotografinį aparatą, kurio vertė buvo 150 dolerių.

—JAV armijos sekretorius išskrido iš Frankfurto į Jugoslaviją, kur jis stebės jugoslavų kariuomenės manevrus.

Vėliausios Žinios

★

—Michigan ežere vanduo pakilo puspenktos pėdos nuo 1949 m. gruodžio mėnesio. Armijos inžinieriai įspėja, kad rudenį ir žiemą pakilęs vanduo gali padaryti daug nuostolių nuosavybėms, kurios yra arti ežero. Pernai tie nuostoliai siekė $1,000,000,000.

—Gen. Dwight Eisenhower, republikonų kandidatas į prezidentus, sako, kad prospektai taikai nėra labai šviesūs.

—Atominės energijos komisija pietinėje Ohio dalyje yra nutarusi statyti įmonę, kuri atsieis $1,200,000,000. Toji įmonė gamins uranijų 235, kuris sudaro pagrindą atominei bombai.

—Premjeras Mohammed Mossadegh faktiškai pasidarė Irano diktatorius, kai senatas sutiko suteikti jam išimtinas teises tvarkyti krašto reikalus. Kiek anksčiau tokias teises jam suteikė parlamentas.

—Meksikos Mieste dėl karščio per paskutines penkias dienas mirė 35 žmonės. Temperatūra siekė 117 laipsnių šilumos.

—Vaikų paralyžius siaučia Vakarų Vokietijoje . Užrekorduota 2,000 su viršum susirgimų. Iki šiol jau mirė 160.

—Frankfurto laikraštis teigia, kad rytų Vokietijoje 37,000 asmenų ir organizacijų yra įtraukti į "juoduosius sąrašus". Komunistų "liaudies policija" su atsidėjimu cenzuruojanti viską, ką jie siunčia ir kas jiems siunčiama.

—Indijos parlamente kilo didelis triukšmas, kai buvo svarstomas įstatymo projektas, kuris siekiasi suvaržyti komunistų veiklą. Komunistų atstovai pareiškė, jog, komunistams įsigalėjus, bus šaudomi pelnagaudos, pramonininkai ir kiti "žmonijos priešai".

—Slotkin parsivežė iš Suomijos sovietų automobilį, kuris vadinamas "Pobeda". Automobilis rodomas Los Angely. Toji "Pobeda" yra kopija Amerikos automobilių, kurie buvo daromi prieš kelis metus.

Devintos skyrybos

NUEVO LAREDO, Meksika. — Milijonieriaus Tommy Manville devinta žmona atvyko čia ir tuoj kreipėsi į teismą, reikalaudama skyrybų.

Tommy Manville yra Amerikos pramonininkas, kuris kontroliuoja asbestų produkciją.

Pašalino Jordano karalių

BEIRUT, Lebanon. — Jordano karaliaus Talai tragiškas ir fantastinis valdymas pasibaigė: parlamentas nutarė jį pašalinti, o jo sostą užleisti jo 17 metų sūnui Hussein.

Jaunasis karalius ir jo motina dabartiniu laiku gyvena Šveicarijoje. Parlamentas sudarė tarybą iš trijų regentų, kurie valdys kraštą iki kitų metų gegužės mėnesio, kada jaunasis karalius bus pilnametis.

Protiškai pakrikęs Talai tik prieš šešias savaites grįžo iš Šveicarijos, kur jis gydėsi psichiatrinėje ligoninėje.

Karalių sostai Vidur-Rytų kraštuose pasidarė nelabai patvarūs: tik prieš mėnesį laiko neteko sosto Egipto karalius Farouk, kuris buvo didelis karaliaus Talai rėmėjas.

40,000,000 darbininkų yra apsidraudę

WASHINGTONAS, D. C. — Beevik du trečdaliai Amerikos darbininkų yra apsidraudę nuo ligų ir susižeidimų. Paskirai arba grupėmis yra apsidraudę 30,000,000. Kitus dešimt milijonų yra apdraudę darbdaviai arba valdžia.

Brazilijos ekonominė krizė

RIO DE JANEIRO. — Brazilijos ekonominė krizė nuolat didėja. Išeities iš tos krizės bent artimoje ateityje nesimato.

Brazilijos ūkiško negalavimo didžiausia priežastis yra pinigų trūkumas, — trūkumas vadinamosios patvariosios valiutos. Ji yra priversta importuoti nemažą kiekį kviečių ir naftos produktų. Už visa tai reikia mokėti doleriais arba britų svarais. O jų kaip tik ir trūksta. Tuo tarpu sumegsti mainų prekybą jai nesiseka, nes neturi tokių prekių, kurias lengvai būtų galima parduoti užsieniui.

Atominiai ginklai Europai ginti

PARYŽIUS.— Gen. Ridgway, sąjungininkų vyriausias karo vadas Europai, pareiškė, jog Anglija ir Prancūzija galėtų išpildyti savo kvotą ryšium su apsiginklavimu, jeigu tik darytų pastangas. Be to, jis dar pridūrė, jog sąjungininkai svarsto atominių ginklų naudojimą Europai ginti.

Centralinis demokratų komitetas pasirinko kandidatu į gubernatorius Dixoną

SPRINGFIELD, ILL. — Illinois valstybės demokratų partijos centralinis komitetas, susidedąs iš 25 narių, vakar susirinko St. Nicholas viešbuty ir pasirinko kandidatu į Illinois gubernatorius Sherwood Dixoną, kuris dabar eina leitenanto gubernatoriaus pareigas.

Varžybos ėjo tarp Dixono ir valstijos sekretoriaus Edward J. Barrett. Gubernatorius Stevensonas rėmė Dixoną.

Indėnas Adlai Stevenson

SENISH, N. Dakota. — Čia gyvena senas indėnas-pėdsekys, kuris kadaise vadinosi "Lokys vandenyje". Prieš 50 metų "Lokys vandenyje" nutarė, jog jam reikia įsigyti vardą ir pavardę, labiau tinkamą amerikiečių ausims. Tada prezidentu buvo Grover Cleveland, o viceprezidentu — dabartinio demokratų partijos kandidato į prezidentus senelis ir vienvardis — Adlai Stevenson. "Lokys vandenyje" pakeitė savo vardą į Adlai Stevenson viceprezidento garbei. Indėnui Stevensonui dabar 87 metai amžiaus. Pasak jo, balsuosąis už baltaveidį Adlai Stevensoną.

Pietų Afrikai trūksta maisto

CAPETOWN, Pietų Afrika. — Maisto trūkumas Pietų Afrikai sudaro rimtą problemą. Kukurūzai (kornai) yra gyventojų pagrindinis maistas. Jo ištekliai sumažėjo iki 17,000,000 maišų. Tuo tarpu reikalinga, mažiausiai, 24,000,000 maišų kukurūzų gyventojams išmaitinti.

Reiškiasi ir mėsos trūkumas. 1,500,000 galvijų ir 7,000,000 avių pernai buvo mažiau, negu 1943 m., o tuo tarpu gyventojų skaičius padidėjo pusantru milijonu.

Svarbiausia Pietų Afrikos maisto krizės priežastis yra ta, kad dėl žemės paviršiaus išplovimo smarkiai pradėjo smukti žemės ūkis. Vanduo ir vėjas sunaikina viršutinį žemės sluogsnį (vanduo išplauna, o vėjas nupučia) ir tuo būdu paverčia tūkstančius ir tūkstančius žemės akrų tiesiog dykumomis.

Jeigu nieko nebus daroma viršutiniam žemės sluogsniui apsaugoti, tai Pietų Afrikai badas bus neišvengiamas, sako C. J. J. van Rensburg, žemės ūkio ekspertas.

Gyvulių ligos ir paukščiai

LONDONAS. — Britų mokslininkai kaltina paukščius užkrėtimu gyvulių kai kuriomis ligomis. Jie sako, kad vadinamoji "kanopų ir burnos" liga pas gyvulius pasireiškia kaip tik tuo laiku, kai pradeda atskristi paukščiai iš tų kontinento vietovių, kur ta liga yra prasplatinusi.

Italijos dovana Trumanui

WASHINGTONAS, D. C. — Italijos pasiuntinys grafas Tarciano padovanojo prezidentui Trumanui senovišką romėnų vazą. Tai dovana prezidentui nuo visos italų tautos, atmenančios JAV pagalbą po karo savo buvusiam priešininkui.

Naujas naikinamasis ginklas

LONDONAS. — Tiekimo ministerijos žurnalas praneša apie naują baisų naikinamą ginklą. Tai yra dujos, nuo kurių mirtis seka tučtuojau.

Žymaus chemiko Sir Harry Gardnerio straipsnyje sakoma: "Šios dujos, kurias pajusti visiškai neįmanoma, lengvai jos sklinda ore ir patenka į žmogaus organizmą. Pakanka įkvėpti šių dujų arba paragauti tomis dujomis užnuodytą maistą arba vandenį, kai mirtis ateina per kelias sekundes".

Indėnų suvažiavimas

GALLUP, N. M. — Čia vyksta, taip sakant, paskutinė politinė konvencija, į kurią suvažiavo apie 9,000 indėnų iš įvairiausių Amerikos dalių. Toje savo konvencijoje kandidato į prezidentus jie nerinks, tačiau aptars daug įvairių dalykų, kurie tiesiogiai juos liečia.

Dalyvauja 32-jų genčių delegatai. Kiekvieną rytą, atlikę įvairias ceremonijas, jie susirenka į teatrą, kur aptaria savo būklę. Vienas opiausių klausimų, kuriam jie daug laiko pašvenčia, yra pilietinės teisės.

Indėnai neturi teisės balsuoti, kadangi jie nėra įaikomi piliečiais. Tačiau kai kuriose valstijose balsavimo teisė jiems jau yra suteikta.

Draudžiama yra parduoti indėnams svaigalus. Tas įstatymas buvo išleistas 1802 m. Daugely vietų nepaisoma to patvarkymo. Bet vietovėse, kur gyvena didesnis skaičius indėnų, svaigalų pardavimo drausmė galioja.

Indėnams tas svaigalų įstatymas labai nepatinka. Jie sako, jog jis juos pažemina, laiko juos "antraeiliais piliečiais".

Amerikos ambasadorius Irakui

BAGDADAS, Irakas. — Naujasis Amerikos ambasadorius Irakui Burton Y. Berry įteikė savo kredencialus. Per paskutinius ketverius metus ambasadoriaus pareigas Irake ėjo Edward S. Crocker.

Nedarbas anglies kasyklose

WASHINGTONAS, D. C. — Valdžios pranešimas teigia, kad samda anglies kasyklose yra žemiausia per paskutinius trylika metų. Vadinasi, dabar dirba mažesnis skaičius angliakasių, negu kada nors per paskutinius 13 metų.

Prieš plieno liejyklų streiką anglies kasyklose dirbo 349,000 angliakasių. Iki vasaros galo jų skaičius dar labiau sumažėsiąs.

Koks tai didelis sumažėjimas, bus numanu iš to, kad 1948 m. anglies kasyklose dirbo 438,000 žmonių.

PARTIJŲ KONVENCIJOS IR BAŽNYČIOS KONGRESAS

Laikraščiai kasdien marguoja žiniomis apie įvairius įvykius, kurie atrodo reikšmingi, bet vėliau praeina nepalikdami pėdsakų. Kitos rūšies žiniomis atrodo informacijos apie Jungtinių Valstybių abiejų partijų konvencijas prezidentiniam kandidatui rinkti. Iš jų pasaulis stengėsi atspėti, kas bus Jungtinių Valstybių prezidentas, kokia bus JV ateities programa ir kiek ji gali atsilieptі bendrai pasaulio politikai.

Dar didesnį pasaulio dėmesio centrą sudarė neseniai įvykęs bažnyčios kongresas — Pasaulio Liuterionių Sąjungos Suvažiavimas Hannoveryje, Vokietijoj, kurio susirinkimo proga "Naujienose" (liepos 19 d.) skaitėm specialų straipsnį. Nors liuterionys krikščionių ekumėniniame sąjūdyje nesudaro didžiausios grupės, jie turi daugiausia patyrimo kovoj prieš nacionalsocialistinį režimą ir dabar aktyviausiai pasireiškia formuojant krikščionies dabartinį nusistatymą bolševistinio režimo atžvilgiu.

Pasaulio Liuterionių Sąjungos Suvažiavimui susirinkti medžiaginių sąlygų dalį paruošė Vak. Vokietijos ir Hannoverio miesto valdžios, nes pasaulinio karo metu sudaužytame Hannoverio mieste buvo nelengva priimti 20,000 įvairių kraštų atstovų ir svečių ir duoti jiems vietos gyventi ir posėdžiauti. Tam pasaulinio masto įvykiui atžymėti vokiečių paštas išleido specialias pašto markutes ir pagamino specialius pašto štampus su Liuterio biustu. Evangelikų Bažnyčia Vokietijoj, kuri yra bendra liuterionims, reformatams ir evangelikų unijotams kartu, suvažiavimą atžymėjo visų vokiečių bažnyčių varpų skambinimu ir specialia malda visose bažnyčiose. Visas pasaulis teikė suvažiavimui didelį dėmesį, jo pamaldas ir svarbiausias posėdžių dalis transliuodamas per žymiausias viso pasaulio radijo stotis ir aprašydamas tat spaudoj.

Lietuvos, Latvijos ir Estijos liuterionių bažnyčios 1948 metais buvo priimtos PLS nariais, ypatingai šiltai pabrėžiant, kad jų atstovai tremtyje yra "Bažnyčios po kryžium" jų okupuotoj tėvynėj liudytojais svetur. Lietuviai šiame suvažiavime dalyvavo kaipo mažiausioji liuterionių grupė 24 tautų tarpe, kurios sudaro 68 milijonus liuterionių visame pasaulyje.

Kol dar neturime oficialaus PLS suvažiavimo aprašymo, negalime esminiai vertinti jo nutarimus ir planus. Bet iš bendrosios spaudos gavome įspūdžio, kad jo dėmesio centrą sudarė sekantieji keturi klausimai. Pirmoj eilėj buvo užakcentuota politinė priespauda, kuri liuterionims taikoma už "Geležinės Uždangos". Jie čia buvo vadinami "Pavergtieji Broliai". Šį faktą paryškino kelios aplinkybės. Visų pirma daug ką pasakė, kai bolševikų valdžia Rytų Vokietijoj staiga nebedavė leidimo važiuoti į suvažiavimą 5,000 liuterionių, kurie buvo jau iš anksto įsirašę ten dalyvauti. Tuo būdu Rytų Vokietija, kuri savo laiku buvo Liuterio veikimo centras ir dabar turi apie 20 milijonų liuterionių, liko be atstovų pasauliniame liuterionių suvažiavime. Bolševikų valdžia neleido jame dalyvauti ir kitų jos valdžioj esamų kraštų liuterionių bažnyčių atstovams. Iš jų vien tik vengrų liuterionių grupei buvo leista dalyvauti suvažiavime. Tai grupei vadovavo aktyvus komunistas kun. Laszlo Dezsery, kuris buvo pastatytas "vyskupu", 1948 metais, patalpinus kalėjiman vengrų liuterionių vyskupą Dr. Ordass, kuris yra PLS vicepirmininkas.

Antru punktu buvo svarstomi PLS platforma ir jos santykiai su krikščionių ekumėniniu sąjūdžiu. Čia buvo pabrėžtos Liuterio asmens ne vien tik teigiamos, bet ir neigiamos ypatybės. Tat išryškino jo skelbto religinio mokslo vertę. Buvo pabrėžta, kad reikia stengtis jį geriau pažinti. PLS ekumėninis pobūdis buvo ryškiai pabrėžtas. Čia stebėtojais dalyvavo izoliacionistinio Amerikos liuterionių Missouri sinodo 25 atstovai. Bet dar neturime žinios, kokias jie padarė išvadas dėl jų ateities laikysenos krikščionių ekumėninio sąjūdžio atžvilgiu. Tąip pat neturime žinių, ar šiame suvažiavime gal kokių nors tylių būdu dalyvavo kurios nors Romos Katalikų bažnyčios atstovas, kuri oficialiai juk boikotuoja krikščionių ekumėninį sąjūdį.

Trečiu punktu ėjo labai svarbus klausimas apie bažnyčios santykius su totalitaristine valstybe. Pagrindą sudarė norvegų vyskupo Dr. Berggrav referatas. Berggrav yra pasaulyje žinomas asmuo, kuris nacionalsocialistų okupacijos metu vadovavo pasipriešinimui prieš vokiečių okupacinę valdžią Norvegijoj ir buvo jos patalpintas koncentracijos stovyklon. Šioji pasipriešinimo tema buvo aktuali visais laikais. Bet neturint Berggrav referato teksto, pavojinga imtis perduoti pranešėjo mintis, nes lengva jas iškreipti. Iš spaudos išskaitėm, kad jis pasisakė už aktyvų pasipriešinimą teroristiniam režimui.

Ketvirtu punktu ėjo ateities planai. Siekiama praplėsti krikščionių ekumėninį bendradarbiavimą protestantų tarpe. Norima sustiprinti pasaulio liuterionių pagalbą, kuriai medžiaginių šaltinių laukiama daugiausia iš Amerikos liuterionių. Ryžtamasi aktyviau kovoti prieš nekrikščioniškus pasireiškimus komunistų pasaulyje. Naujosios PLS vykdomosios tarybos pirmininku yra išrinktas Dr. theol. Dr. phil. Hans Lilje, Hannoverio vyskupas. Pastarasis, kaip šio straipsnio autoriui žinoma iš asmeninių santykių su juo, yra aiškus tarptautinio bendradarbiavimo draugas, turįs ryšių visame pasaulyje, ir aktyvus krikščionis kovotojas bei organizatorius. Pasaulinio karo metu, būdamas Tarptautinės Krikščionių Studentų Sąjungos generalinis sekretorius, jis Berlyne, aukščiausiame nacių kovingumo įtempimo metu, jo laikomų pamaldų pamoksluose aiškiai pasisakydavo prieš nacionalsocializmo iškrypimus ir didžiojoj maldoj melsdavosi už "visoms tautoms priimtiną taiką". 1944 m. rudenį nacionalsocialistai įvėlė jį bylon dėl nacionalsocializmo nuvertimo ir pasodino kalėjiman. Atrodo, kad dabartinis PLS pirmininkas galės iš Hannoverio palaikyti tampresnius ryšius su jos generaliniu sekretoriatu Ženevoj (Šveicarijoj), negu tat galėjo daryti senasis jos pirmininkas vyskupas Dr. Nygren iš Lundo (Švedijoj).

M. K.

NAUJIENAS skaito beveik visi lietuviai, todėl toks gausus žmonių skaičius ir atsiliepia į skelbimus.

U.S. ROYAL

Today's Greatest Skid Protection—Blowout Prevention!

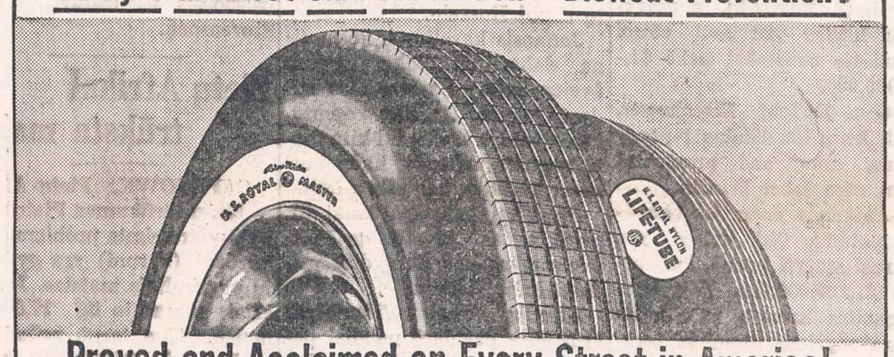

Proved and Acclaimed on Every Street in America!

Skid Protection! The U. S. ROYAL MASTER
The only tire with Royaltex Tread and Traction—holds where tires never held before! Stopping power and skid protection beyond all previous standards!

Blowout Prevention! The U. S. ROYAL NYLON LIFE-TUBE
The only tube that prevents blowouts before they can occur—doubles the strength of tires! Strong enough to carry fully-loaded cars without tires!

NYLON

Our Special Economy Offer
PUTS THEM ON YOUR CAR TODAY!

- *We pay you* for every mile left in your present tires—old or new—as you invest in this super tire life and safety!
- *We give you* special easy credit terms, let you pay as you ride on these revolutionary U. S. Royals!

BIGGEST SAVINGS IN YEARS! COME IN NOW!

Serlin Tire Co.

1400 So. Michigan Avenue • WEbster 9-2122

US ROYAL TIRES

Savings Accounts Insured
Semi-Annual Dividends

CITIZENS FEDERAL SAVINGS
AND LOAN ASSOCIATION

1542 South Halsted Street — Chicago Heights, Illinois

Phone: SKYLINE 4-4700

Chicagos Lietuvių Klubų ir Draugijų 1952 m. Valdybos

ŽEMAIČIŲ KULTŪROS KLUBO 1952 METŲ VALDYBA: Steponas Narkis, pirm., 4353 So. Talman Ave., tel. VIrginia 7-1279; Antanas Jusas, pirm. pagelb., 2131 W. 24th St., tel. FRontier 6-4416; Juozas Baličias, nut. rašt., 4344 S. Campbell Ave., tel. CLliffside 4-7034; Paul J. Petraitis, fin. rašt., 812 W. 33rd St., tel. CAlumet 5-9191; Mrs. Adelė Burba, iždininkė, 6328 So. Eggleston Ave., tel. DOrchester 3-5165; Antanas Jonikas, kontrolės rašt., 2617 W. 43rd St., tel. YArds 7-8183; Jonas Danis, maršalka, 8235 S. Long Ave., Oaklawn, Ill.; Steponas Narkis, korespondentas. Susirinkimai įvyksta kas trečią trečiadienį po pirmos kiekvieno mėnesio 7:30 v. vakare Hollywood svet., 2417 W. 43rd St.

LIET. KEISTUČIO PAŠALPOS KLUBO 1952 METŲ VALDYBA: A. Valonis, pirm., 5671 So. Normal Ave., tel. WE 6-0211; F. Jakavičia, vicepirm., 3531 W. 5th Ave., tel. SA 2-4985; M. Krasauckas, nutar. rašt., 919 W. 33rd Pl.; B. Shotas, fin. rašt., 7140 S. California Ave., tel. HE 4-1135; F. Mickas, kasierius, 4641 Archer Ave., tel. LA 3-9066; J. Simonavičius, kasos glob., 4531 So. California Ave., tel. LA 3-9726; J. Gurždas, kontr. rašt., 3944 South Rockwell St.; V. Balsis, maršalka; A. F. Wells, advokatas-patarėjas, 69 W. Washington, tel. FI 6-2282; Dr. M. T. Strikol, daktaras kvotėjas, 4645 So. Ashland Ave., tel. YA 7-4787.

HUMBOLDT PARK LIETUVIŲ POLITIKOS KLUBO 1952 METŲ VALDYBA: John B. Benekaitis, pirm., 3724 N. Sheffield Ave., tel. LA 5-8216; Mike Čepulevičius, vicepirm., 3327 W. LeMoyne St., tel. SP 2-7903; Anton Lungevicz, užr. rašt., 1814 Wabansia Ave., tel. HU 6-2285; Stanley Buneckis, finansų rašt., 2309 N. Springfield Ave., tel. AL 2-1522; Paul Milasivečius, iždininkas, 4907 N. Linder Ave., tel. PA 5-0256; Anton Kuprevicz, maršalka, 5431 W. Drummond Pl. tel. NA 2-0107. Susirinkimai įvyksta kas trečią trečiadienį 8:00 v. vak., 3600 W. North Ave.

MORNING STAR KLUBO 1952 M. VALDYBA: Stanley Jacobs, pirm., 2050 Pierce Ave., Chicago 22, tel. HU 6-0324; John Benekaitis, vicepirm., 3724 N. Sheffield Ave., tel. LA 5-8216; A. Walskis, nutar. rašt., 3259 Pierce Ave., tel. AL 2-0239; Stanley Buneckis, finansų rašt., 1701 N. Pulasky Rd., tel. DI 2-5117; John Draugelis, kas., 1701 N. Pulasky Rd., tel. DI 2-5117; John Radišauskas, kontrolės rašt., 1646 N. Bell Ave.; Sylva Vaškelis, iždo glob., 3308 Evergreen Ave.; Kaz. Vikanis, maršalka, 2938 N. Melvina Ave., tel. NA 2-1937. Susirinkimai įvyksta pirmą ketvirtadienį kiekvieno mėnesio, 3600 North Ave.

LIETUVIŠKOS TEATRALIŠKOS DRAUGYSTĖS RŪTOS No. 1 1952 METŲ VALDYBA: Albert Tamson, pirmininkas; Anna Casey, pirm. pagelbininkė; Frank Opulskas, nutarimų rašt.; Thomas Salkauskas, finansų rašt.; Margaret Kanis, kontrolės rašt.; Elizabeth Tamson, kasos pagelb.; Justin Yuškėnas, kasierius; Tadas Selickes, durų sargas; Tadas Selickes, ligonių lankytojas; Joseph Bartkus, teisėjas; Elizabeth Tamson, teisėjo rašt.; Frank Opulskas, korespondentas, 3955 Archer Ave., Chicago 32, Ill.

JONIŠKIEČIŲ LABDAROS IR KULTŪROS KLUBO 1952 METŲ VALDYBA: pirmininkas J. Gasparaitis, 5356 S. Richmond St.; vicepirmininkas Alf. Masiulis, 3252 So. Halsted St., tel. VI 2-7319; protokolų rašt. J. Keturakis, 3217 So. 53rd Ct., Cicero, Ill.; finansų rašt. F. Chepulis, 3510 W. 63 St., tel. RE 7-0243; kasierius J. Vibell, 6447 So. Emerald Ave., tel. EN 4-4380; 1. Kasos globėjas K. Kazlauskas, 2910 W. 40th Pl., tel. VI 7-6275; 2. Kasos glob. A. Jonikas, 2617 W. 43rd St., tel. YA 7-8183. Korespondentas Alf. Masiulis, 3252 S. Halsted St., tel. VI 2-7319.

CHICAGOS LIETUVIŲ SUVALKIEČIŲ DRAUGIJOS 1952 METŲ VALDYBA: Pirm. Ant. Jusas, 2131 West 24th St., FR 6-4416; Vicepirm. J. Gurgžda, 3944 S. Rockwell St.; Nut. rašt. V. Juška, 4443 So. Rockwell St., YA 7-4472; Fin. rašt. N. Wilcop, 4443 South Rockwell St., YA 7-4472; Ižd. J. Puniška, 2605 W. 43rd St., LA 3-9623; Kontr. rašt. O. Svirmickas, 2512 W. 69th St., HE 4-0290; Maršalka K. Karpis. Korespondentas A. Jusas. Draugijos susirinkimai įvyksta kiekvieno mėnesio ketvirtą trečiadienį 7:30 val. vak. Hollywood Inn svet., 2417 W. 43rd St. Choro valdyba: Antanas Janus, 2308 W. 23rd St. (pirm.); O. Svirmickas, 2512 W. 69 St., HE 4-0290 (sekr.), M. Endziulis, 5610 S. Maplewood Ave. (knygų prižiūrėtojas).

MARQUETTE PARKO NAMŲ SAVININKŲ ORGANIZACIJOS 1952 METŲ VALDYBA: Pirmininkas Juozapas Balčiūnas, 7253 So. Sacramento Ave., GR 6-5078; Vicepirmininkas Antanas Stankus, 7229 So. Fairfield Ave., WA 5-3972; Nutarimų rašt. Frank Bakutis, 2603 W. 69 St., HE 4-4638; Fin. rašt. Petras Kenutis, 5015 W. Quincy St., CO 1-5270; Kasierius Domininkas Bredelis, 6751 South Campbell Ave.; Maršalka Aleksandras Dulčius, 6404 So. Campbell Ave. Korespondentas Ona Svirmickas, 2512 W. 69 St., HE 4-0290. BOARD OF DIRECTORS: Kazimieras Brazaitis, 7212 S. California Ave., Antanas Kardelis, 7136 So. Mozart St., PR 6-2342; Ona Svirmickas, 2512 W. 69th St., HE 4-0290. Susirinkimai yra kiekvieną mėnesį 4 ketvirtadienį 7:30 val. vakaro Friendly svetainėje, 2548 W. 69th St.

9-to WARDO LIETUVIŲ DEMOKRATŲ KLUBO 1952 METŲ VALDYBA: garbės pirm. St. Dambro, 56 E. 101st St.; pirm. Peter Wilson, 10019 So. Lafayette Ave.; vicepirmininkas Y. Pievarunas, 22 E. 101st Place; vicepirm. Matilda Barniškis, 9424 So. Burnside Ave.; nut. rašt. J. Skeivys, 9424 S. Burnside Ave.; fin. rašt. B. Liudkevičia, 134 E. 110th St.; kasininkas J. Bruknis, 42 W. 105th St.; kasos globėjai A. Laurutanas, 10530 So. Indiana Ave., ir Mrs. Linkšienė; maršalka J. Labzentis, 10826 So. Wabash Ave.; koresp. B. Barniškis, 9424 So. Burnside Ave. Susirinkimai įvyksta kas trečią antradienį (utarninką) kiekvieno mėnesio, parapijos svetainėje, 10806 So. Wabash Ave.

AMERICAN LITHUANIAN CITIZENS' AND BENEFICIAL CLUB 1952 METŲ VALDYBA yra ši: Pirmininkas Larry A. Lubik, 2602 W. 47th St.; Pirm. pagelb. W. Butkus, 4012 Archer Ave.; Nutarimų rašt. Paul J. Petraitis, 812 W. 33rd St., tel. CA 5-9191; Finansų rašt. Bernice Žemgulis, 2535 W. 42nd St., tel. VI 7-2879; Kont. rašt. Aleks Kvedaras, 4246 So. Maplewood Ave.; Kasos globėjas Alfons Masiulis, 3252 S. Halsted St.; Kasierius Kazimieras Kazlauskas, 2910 W. 40 Pl.; Maršalka Fr. Sova, 4201 S. Maplewood Ave.; Dr. kvotėjas Dr. T. Dundulis, 4157 Archer Ave.; Korespondentas A. Jusas, 2131 W. 24th St. Susirinkimai šaukiami kiekvieno mėnesio (3) sekmadienį, 1 val. popiet Hollywood svet., 2417 W. 43rd St. Į klubą priimami vyrai ir moterys nuo 16 iki 58 metų amžiaus lygiomis teisėmis.

CICERO PAGERINIMO (Improvement) Klubo Valdyba 1952 metams: J. Kimbark ,pirm., 1613 So. 49th Ave., tel. TO 3-6593; J. Tarulis, vicepirm., 1438 So. 50th Ct., tel. OL 2-0312; C. Genis, nuot. rašt., 1611 So. 49th Ct., tel. TO 3-6169; J. Balakas, fin. rašt. ir koresp., 1414 So. 49th Ct., tel. TO 3-8534; K. Leudanskas, ižd., 1440 So. 48th Ct.; G. Pocius, kontr. rašt., 1607 So. 49th Ct., tel TO 3-6445; R. Račauskienė, iždo glob., 1339 So. 50th Ave.; J. Takažauskas, maršalka, 1336 So. 48th Ct. Susirinkimai įvyksta kas antrą antradienį Liet. Liuosybės svet. Priimami visi namų savininkai.

KRAKIŠKIŲ DRAUGIŠKO KLUBO 1952 METŲ VALDYBA: Felix Platkauskas pirmininkas, 4019 S. Rockwell St., tel. LA 3-0833; Mike Kačinskas vicepirm., 6924 So. Artesian, tel. PR 6-9337; Alex Kvedaras nutarimų rašt., 4246 S. Maplewood Ave.; Joseph Bložys turto rašt., 3839 W. 63rd Place, tel. RE 5-2562; William Lankauskas iždininkas, 3442 So. Lowe Ave.; M. Starene organizatorė, 4002 So. Rockwell St. Susirinkimai šaukiami kas pirmą sekmadienį kiekvieno mėnesio 2 val. popiet Leo Piras svet., 4633 So. Rockwell St. Nariais priimami vyrai ir moterys lygiomis teisėmis.

SUSIVIENIJIMO LIETUVIŲ NAMŲ SAVININKŲ BRIDGEPORTE 1952 METŲ VALDYBA: Pranas Diksas pirm., 3341 Lituanica Av., YA 7-8573; S. Kunevičia vicepirmin.; A. Kaulakis nut. rašt., 3247 Emerald Ave., CA 5-3016; Thomas S. Janulis fin. rašt., 3430 So. Morgan St., YA 7-4863; M. Masiokas, iždininkas, 3244 So. Maple Ave., Berwyn, Ill.; Jurgis Daraška iždo globėjas; Mrs. Kazimiera Pocius, maršalka; Kazys Gugis, advokatas, 3323 So. Halsted St., YA 7-0818. Susirinkimai šaukiami kiekvieno mėnesio antrą antradienį Chic. Liet. Auditorijoje, 3133 So. Halsted. 7:30 v. vak.

NAŠLIŲ KLUBO VALDYBA 1952 METAMS: Pirmininkas Mamertas Petrauskis, 1810 So. Springfield Ave.; vicepirm. Walter Trusk, 2441 W. 43rd St.; prot. raštin. A. Grincevicze, 4540 S. Washtenaw Ave., fin. sekr. John Jucevicze, 2624 Montgomery St.;ižd. Allan Wittis, 4469 Archer Ave.; iždo globėjas Kazimieras Kazlauskas, 2910 W. 40th Place; maršalka John Mestkis 1515 S. 49th Ave., Cicero 50, Ill. Susirinkimai kiekvieną antrą mėnesio penktadienį 7:30 val. vak. Vengeliausko svetainėje, 4500 So. Talman Ave.

LIETUVIŲ MOTERŲ DRAUGIJA APŠVIETA 1952 METŲ VALDYBA yra tokia: Marie Zolpienė pirmininkė, 3554 So. Halsted St. Chicago (9), tel. YA 7-2576; Stasė Silickienė, vicepirmininkė, 7131 S. Normal Ave. (21); Sophia Puniškienė, protokolų raštininkė, 2605 W. 43rd St. (32), LA 3-9623; Magdalena Viščiulienė, finansų rašt., 5118 N. Ottawa Ave. (34); Anastazija Valančienė, iždininkė, 5702 So. Emerald Ave. (21); Marė Endziulienė, iždo globėja, 5610 So. Maplewood Ave. (29); Magdalena Petravičienė, tvarkdarė, 4034 So. Artesian Ave. (32); Pearl Kurauskienė, ligonių lankytoja, 941 W. 33rd St. (8); Ona Wainauskienė, ligonių lankytoja, 3249 South Green St. (8); Jadvyga Vilkaitienė, korespondentė, 4310 South Lake Park Ave. (37). Lietuvių Moterų Draugijos Apšvieta susirinkimai įvyksta kas antrą antradienį Sandaros svet., 840 West 33rd St. 8 val. vakare.

LIETUVIŲ ŽAGARĖS KLUBO 1952 METŲ VALDYBA: Pirm. W. Krisčiūnas, 6928 So. Union Ave., tel. CE 3-5635; Vicepirm. F. Povilaitis, 9328 So. Rhodes Ave., tel. PU 5-7114; nut. rašt. J. Keturakis, 3217 So. 53rd Ct., Cicero 50, Ill., tel. OL 2-8243; fin. rašt. A. Grincevich, 4540 So. Washtenaw Ave.; iždininkas Mrs. Adela Burba, 6328 So. Eggleston Ave. tel. DO 3-5165; kasos globėjas A. Jonikas, 2617 W. 43rd St., tel. YA 7-8183; korespondentas J. Balakas, 1414 So. 49th Ct., Cicero 50, Ill., tel. TO 3-8534; maršalka Mrs. A. Povilaitis, 9328 Rhodes Ave. Klubo susirinkimai įvyksta kas ketvirtą nedėldienį kiekvieno mėnesio Vengeliausko svetainėje, 4500 So. Talman Ave., 1 val. po pietų.

TEISYBĖS MYLĖTOJŲ DRAUGYSTĖS 1952 METŲ VALDYBA: Joe Balcunas pirm., 7153 S. Sacramento Ave., tel. GR 6-5078; P. Kenutis vicepirm.; A. Kaulakis nut. rašt., 3247 Emerald Ave. tel. CA 5-3016; Felix Kasper fin. rašt., 3534 S. Lowe Ave.; Frank Bakutisižd. ir ligonių prižiūrėtojas, 2603 W. 69th St. HE 4-4638; S. Stanevičia kontr. rašt.; J. Antanaitis iždo globėjas; J. Stumbris maršalka; Dr. J. P. Poška daktaras kvotėjas. Susirinkimai yra kiekvieną mėnesį antrą sekmadienį 1 val. po pietų Lietuvių Auditorijoj, 3133 So. Halsted St. Nariai priimami vyrai ir moterys nuo 18 iki 50 metų.

SLA 63 KUOPOS VALDYBA 1952: Pirm. P. Kurzikauskas, 10019 So. Lafayette Ave.; vice-pirm. J. Klonis, 8858 S. Cottage Grove Ave.; finansų rašt. ir organizatorius A. Laurutanas, 10530 S. Indiana Ave.; nut. rašt. P. Kučinskas, 5 W. 112th Place; kasininkas E. Snarskis, 610 E. 88th St.; kasos globėjai: M. Šimonienė, 716 E. 92nd Place, ir E. Lazinkienė, 514 E. 89th Place; durininkas T. Bolišauskas, 515 E. 91st Place; daktaras kvotėjas Dr. Makaras, 11750 So. Parnell Ave.; korespondentas E. Vilkas, 11600 So. Lafayette Ave.

LIETUVIŲ RAŠYTOJŲ DRAUGIJOS 1952 METŲ VALDYBOS ADRESAI: Benys Babrauskas, pirm., 1436 So. 50 Ave., Cicero, Ill.; Vincas Ramonas, vicepirm., 839 West 33rd Place; Povilas Gaučys, vicepirm., 5741 So. Loomis Blvd.; Aloyzas Baronas, sekret., 4832 W. 14th St., Cicero, Ill.; Stasys Tamulaitis,ižd., 1703 So. Ruble St.

Dr. Ant. Rudokas, O. D.
tikrina akis, pritaiko akinius keičia stiklus ir rėmus.
4701 S. DAMEN AVE., Chicago, Ill.
Tel.: YArds 7-7381
Priima: Vakarais nuo 6 iki 9 val. Šeštad. nuo 10 ryto iki 4 po pietų. Treč. ir Sekmad. pagal susitarimą.

Pervežu baldus
Chicagoje ir iš tolimesnių vietų
TURIU ILGĄ PATYRIMĄ
Juozas Naujokaitis
6819 So. Rockwell St.
CHICAGO 29, ILL.
Phone: WAlbrook 5-9209

KAZYS ČESNAUSKAS
GENERAL CONTRACTOR
Statau naujus namus ir atlieku visokius namų remontus.
Darbas garantuotas.
Telefonas:
LAFAYETTE 3-3306
Skambinti nuo 6 iki 9 val. vak.

AR ŽINOTE KĄ RAŠO "KELEIVIS"

AR ŽINOTE, kodėl vieni jį giria, kiti keikia, bet visi mėgsta jį skaityti?

Net ir kunigai pasislėpę jį studijuoja, nors savo parapijonims draudžia jį į rankas paimti.

"KELEIVĮ" žmonės mėgsta dėl to, kad jis niekam nepataikauja ir nesibijo teisybės skelbti.

Žmonių mulkintojus ir apgavikus jisai lupa be jokio pasigailėjimo.

Be to, jame rasi visokių patarimų, pamokinimų, gražių eilių, įdomių paveikslų ir žinių iš viso pasaulio.

Kainuoja tik $3.00 metams

Adresas toks:

"KELEIVIS"
636 Broadway
SO. BOSTON, MASS

"NAUJIENOSE" GAUNAMOS KNYGOS

Jules Verne, Vėliavos akyvaizdoje. Labai graži apysaka. 205 psl. $1,00
M. Konopnicka. Pagal Instatymus. Iš lenkiško vertė Pr. Siulelis, 158 psl. $1.00
Jurgis Jankus. Pirmasis rūpestis. 213 psl. $2.00
Vsevolod Garšin, Karės laukuose. Kareivio atsiminimai. Vertė A. L—lis ..... 50c.
V. G. Korolenko, Makaro sapnas, apysaka ..... 25c.

Knygų kaina pažymėta perkant vietoje. Persiuntimo išlaidos apie 10c. nuo $1.00 kainos. Pinigus arba money orderius siųskite adresu:

NAUJIENOS
1739 SO. HALSTED STREET
CHICAGO 8, ILLINOIS

"NAUJIENAS" SKAITO VISŲ SROVIŲ ŽMONĖS: DARBININKAI, BIZNIERIAI, PROFESIONALAI, DVASININKAI, VALSTYBININKAI, MOKSLININKAI JIE ŽINO, KAD "NAUJIENOS" PADUODA TEISINGIAUSIAS ŽINIAS IR GERIAUSIUS RAŠTUS.

DETROITO BENDRAKELEIVIAI

CLEVELANDO "DIRVA", DETROITO MASYTĖ IR RAUSVOJI SPALVA

"Vaizba" visus apjungia

Detroit Lithuanian Chamber of Commerce yra Detroito vaizbūnų lietuvių sambūris. Visi ten yra tikri lietuviai patriotai, kurie dosniai aukoja lietuviškiems reikalams, lanko lietuviškus parengimus ir iš tolo bėga nuo "Vilnies" arba "Laisvės" kvapu kvepiančių gengių. Bet ir toje vaizbūnų grupėje materialinio išskaičiavimo pagrindais įlindo trys ar keturi Stalino saulutės garbintojai, kurie, dabar, laikams pasikeitus tupi kaip pelės po šluota, graužia viską patylom ir laukia nesulaukia, kada galės vėl narsiai pakalbėti per radiją apie "laisvą" tarybinę Lietuvą, apie Lietuvos "laisvintoją" Raudonąją Armiją ir t.t.

O vaizbūnai ėmė ir išleido 1952 metų kalendorių, kuriame greta patriotų lietuvių biznierių pritilpo ir tokia pavardė, kaip Stephania Masytė. Vienas teisingas lietuvis, pasipiktinęs tokia "vaizbūnų" laikysena, kad savo eilėse laiko žmones be jokios išlaikomos ir net privalomos ištikimam Amerikos piliečiui linijos, savo nustebimą parašė Clevelando "Dirvai". "Dirva" korespondenciją įdėjo. Bet, štai St. Masytė rašo "Dirvai" laišką ir teigia, kad ji nesanti "rausvos" spalvos, kad ji "esanti pavyzdinga darbininkė ir tarnautoja", kad ji "įsitraukusi į daugelį socialinių, valdiškų organizacijų Demokratų partijos veiklą".

Clevelando "Dirva", gavusi tokį macną laišką, tuojau viešai atsiprašo "nuskriaustą" Masytę (No. 30), o savo korespondentui primena, kad jis "Dirvai" rašydamas, laikytųsi "didelio objektyvumo".

Pasipiktino doras lietuvis, kad "vaizbūnai" savo tarpe tik dolerio kvapą užuodžia, o "Vilnies" smarvės nejunta — o "Dirva" jam už tai į kuprą įkrėtė. Žinodami visą teisybę iki panagių, reiškiame "Dirvos" korespondentui užuojautą.

Teisybė iki panagių

Dabar mes atsakome į panelės Stephanijos Masytės laišką. Mes tik priminsime jai labai netolimą praeitį, 1948 metus, o paskui jau darysime išvadas apie "rausvą", ar skaisčiai raudoną spalvas. Ir dar mes tikime, kad teisybės priminimas negali jokiu būdu kenkti, nei "pavyzdingos darbininkės bei tarnautojos" vardui, kad ir būtų ji dabar įsitraukusi į Demokratų partijos veiklą, anei kad ir būtų dabar, pakūtavodama už 1948 metus, stojusi į tretininkų zokoną.

O buvo taip, kaip tamsta, Masyte, tai dar gerai atsimenate: 1948 metais buvo Detroite suorganizuotas Visuomeninis Teismas Lietuvos Okupantui Bolševizmui teisti. Teismą organizavo Detroito Lietuvių Organizacijų Centras (Detroito ALT Skyrius). Teismas įvyko gegužės 29 d. 1948 metais Detroite ir visuomenės atsišaukime, kviečiant į teismą parašyta: "tame teisme yra duota proga Detroito Radio Clubo žinių pranešėjai St. Masytei įrodyti jos skelbiamų per radiją žinių tikrumą".

Balandžio 14 d. 1948 metais laikraštyje "Draugas" tilpo pakartotinas to teismo organizatorių atsišaukimas, kuriame plačiai išdėstyta apie teismo pasiimamą uždavinį. Tekste yra šie sakiniai:

"Teismo sąstate nei buv. tremtiniai, nei St. Masytės grupės atstovai, kaipo užinteresuotos šalys, negalės dalyvauti. Teismo sąstatan bus pakviesti asmenys nebuvę tremtiniai ir nepriklausą St. Masytės grupei".

Toliau: "bus įrodyta, kad St. Masytės skelbiamos per Detroito radijo žinios apie tai, kad Lietuvą raudonoji armija išlaisvino, kad ten yra daroma pažanga ir klesti gerovė, yra visiškai melagingos".

Dar toliau: "Nejaugi St. Masytė nedrįstų publikos akyse atkartoti mintis skelbtas per savo radijo pusvalandį ir įrodyti jų nemelagingumą. Žodžio 'teismas' nereikia bijoti. Jis ruošiamas tiktai bolševikams. Ir jei kas bolševikų suklaidintas, čia turės progos gauti tikrų apie bolševizmą ir Lietuvą žinių".

"Visuomenės Teismas įvyks nežiūrint ar St. Masytė turės ar neturės drąsos atvykti".

Pasirašė: P. Medonis—DLOC Pirmininkas; T. Dambrauskas — Teismui ruošti K-jos Pirmininkas; K. J. Semaška ir M. Šimonis — Komisijos nariai.

Teismas įvyko, bet "Detroito Lietuvių Radijo Klubo" veikėja ir pranešėja St. Masytė teisme nepasirodė. Ji nesirūpino faktais įrodyti savo žodžių, kaip sako čia pridėtas pranešimas, kad "Lietuvą raudonoji armija išlaisvino".

Imkime dar toliau. Gegužės 20, 1948 m. "Vilnyje" pasirodė platus "Detroito Lietuvių Radijo Klubo" pirmininko Dr. Palevičiaus rašinys, pavadintas: Detroito Lietuvių Radijo Klubo atsakymas pabėgėliams. Ilgas raštas, per visą puslapį, nes pradėjo to klubo pirmininkas dėstyti Lietuvos istoriją nuo "caro Mikės", perėjo prie "fašistinių parazitų su Smetona" ir, galų gale, priėjo prie reikalo. O reikalą pavaizdavo šiais pareiškimais, kuriuos imame iš visos krūvos keiksmažodžių: "Ponai, atsiminkite, kad jūsų triukšmavimas ir šmeižtai Liegadinęs. Lietuvos liaudžiai ir jos tarybinei valdžiai mažiau reiškia negu svirplio čirškimas po šluota"; "Dabar Lietuvoje okupanto nėra"; "teisite 'tarybinį okupantą', bet juk tai yra melas. Melas, kurį jūs rengiatės pavartoti pasipelnymui ir paburnojimui prieš tarybinę valdžią. Mes su Lietuvos liaudies nusitarimais, su jų pasirinkta valdžios forma, su jų tarybine sistema sutinkame".

Štai, trumpas panelės St. Masytės atminties prablaivinimas. Raštai parašyti juodu ant balto. 1948 metais Masytė neverkė dėl jos reputacijos sugadinimo, kai toks triukšmas po Detroitą ėjo. O priešingai, už ją atsakė Dr. Palevičius, pasirašydamas su visais savo titulais po pareiškimu to klubo, kurį Masytė atstovavo prie mikrofono. Ir mes niekur dar neužtikome iš tų metų St. Masytės nusiskundimo, kad tokiu atviru "tarybinės Lietuvos" gynimu tas pats Palevičius, būtų jai reputaciją su-

Bet dabar nebe 1948 metai!

Laikai keičiasi. Dabar nebe 1948-ji, bet 1952 metai. Daug vandens nutekėjo. Seniai jau tas radijas, prie kurio mikrofono Masytė kalbėdavo, valdžios uždarytas. Kita, kaip matome, ir pati pranešėja — "įsitraukė į daugelį socialinių, valdiškų organizacijų" ir t.t. Bet ar "išsitraukė iš tų organizacijų, iš kurių semdavo žinias apie laisvą tarybinę Lietuvą", mes negirdėjome. Neskaitėme jos viešo pareiškimo, kad atsisakanti prenumeruoti "Vilnį", nes tai prosovietinės propagandos organas. O kol nesukels Masytė tokio triukšmo, kada ji pavadins viešai "Vilnį" jos tikru vardu, tol detroitiečiai atmins 1948 metų triukšmą, kada viešai ir atvirai buvo linksniuojama jos pavardė ir reiškiamas pasipiktinimas jos ne rausva, bet tikrai raudona veikla. Ir tol vis mintyje nešios lietuviai žodžius to plakato, kurį demonstrantai nešiojo per Andrulio mitingą prie Lietuvių Salės durų: Go Masytė to red paradise!

Žodis Detroito vaizbūnų vadeivoms

Jeigu Masytė, kaip Lattimore, sukasi tarp teisybės ir neteisybės, tai visiems dar gali būti suprantama. Bet, štai, "vaizbūnų" vadeivos — William J. Adams ir kiti su skambiais Chamber of Commerce štampukais pasirašydami, ant savo pečių krauna atsakomybę už seną panelės Masytės veiklą, tai jau neišmintingas vaizbūniškas elgesys. O, pasirodo, tie vaizbūnai bombarduoja savo laiškais Clevelando "Dirvą" grasindami "šauktis teisinės pagalbos ir patarimo". Tegu pasiskaito 1948 metų Detroito Visuomeninio Teismo protokolą (jį labai lengva gauti), ir tik po to drąsiai grasina, ant Chamber of Commerce arkliuko išjodami Masytę ginti. Tik viena norisi tarti iš tos istorijos — jau laikas ir Detroito vaizbūnams apsižvalgyti, kas jiems akis muilina ir pavaryti iš savo tarpo tuos keletą asmenų, dėl kurių dabar visas Detroitas tą vaizbūnų butą pradeda laikyti "Masytės Kolegija". Uždarė valdžia raudoną radiją, užgimė raudonukus ginantis vaizbūnų klubas. Laikas apsivalyti. Tegu raudoni vaizbūnai ir kuriasi atskirą raudoną klubą.

Žinovas

Veteranų pirmininkas karo nusikaltėlis

KOELNAS, Vokietija. —Vokiečių karo veteranų sąjungos "Stahlhelm" pirmininku išrinktas oro maršalas Albert Kesselring.

Kosselring yra nuteistas kalėti iki gyvos galvos už barbariškus įsakymus Italijos fronte.

Jei turi parduoti ūkį — Į "Naujienas" tuoj užsuki. O jei laiko neturėsi — Telefonu pakalbėsi.

Gaukit du gerus uždarbius kasmet
Užtikrinkit taupymui apsaugą
Turėkit pinigų kai reikia

FEDERAL SAVINGS AND LOAN INSURANCE CORPORATION — SAFETY OF YOUR SAVINGS — INSURED UP TO $10,000.

Pradėkit su $1 ● Pridėkit kiek norite, kada norite

UNIVERSAL SAVINGS AND LOAN ASSOCIATION

1800 SO. HALSTED STREET CHICAGO 8, ILLINOIS
Telefonas: HAymarket 1-2028

Valandos: Pirmadieniais, antradieniais ir penktadieniais nuo 9 ryto iki 4 valandai vakaro. Ketvirtadieniais nuo 9 ryto iki 8 val. vakaro. Trečiadieniais uždaryta. Šeštadieniais nuo 9 val. ryto iki 3 val. p. p.

SOLTIS HOME APPLIANCES AND FURNITURE

2647 W. 51st. ST. HEmlock 4-7095

OPEN MONDAY AND THURSDAY EVENINGS

VARTOTI AUTOMOBILIAI
Visų išdirbysčių.
Nužemintos kainos.

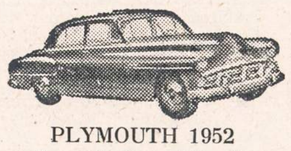

PLYMOUTH 1952
Lengvi išmokėjimai.
Nemokamas patarnavimas leidimams ir apdraudoms

BALZEKAS MOTOR SALES, INC.
CHRYSLER - PLYMOUTH DEALER
4030 Archer Avenue
Tel.: VIrginia 7-1515

Lietuvių Krautuvėje
Didelis Pasirinkimas

Baldai, šaldytuvai, pečiai, skalbiamos mašinos, lovos, matrasai, kilimai. Radijo, televizijos setai, baldai vaikučiams.

Žemos kainos, lengvi išmokėjimai, tuojau pristatoma.
Baldai pagal užsakymą.

ROOSEVELT Furniture Co., Inc.
2310 W. Roosevelt Rd.
SEeley 3-4711

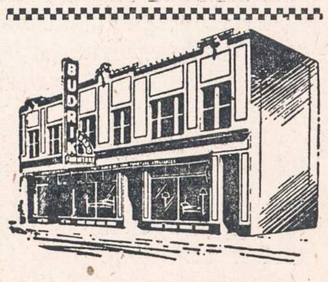

JOS. F. BUDRIK, Inc.
3241 So. Halsted St.
CHICAGO 8, ILL.
Tel. CAlumet 5-4591-7237

40 Metų Prekybos Sukaktuvių Proga dovanos kostumeriams.

Nėra reikalo pirkti. Taipgi dovanos pirkėjams, kurie pirks dabar.

Sandėlis Baldų, Elektrinių šaldytuvų, Skalbiamų Mašinų, Jewelry ir Televizijos Aparatų. Lengvu dalinu išmokėjimu.

Atdara pirmadienio ir ketvirtadienio vakarais iki 9:30 P. M.

Budriko Radio Valanda iš WHFC 1450 kil. radio stoties, ketvirtadienio vakarais nuo 6 iki 7 val. vakare.

NAUJA GYDUOLĖ

Alexander's Nauja Maistinga Gyduolė yra mišinys riešutų, uogų, šaknų ir lapų; ji yra vartojama nuo visokių nervų ligų ir nerviškų galvos skaudėjimų, nuo šalčių ir vytiško silpnumo, greito pavargimo, gera nuo inkstų (kidneys) ir dėl visokių vidurių nesveikumų — ištvermingas maistas ir stimuliuojantis tonikas. Nežiūrint kokia liga sirgtumėt, šitame mišiny yra pastiprinimų. Vartojama arbatos formoje. Svaras $8.00, pusė svaro $4.00, ketvirtis svaro $2.00.

Prisiunčiam į namus.

ALEXANDER'S CO.
414 WEST BROADWAY
South Boston 27, Mass.

SOPHIE BARCUS
RADIJO VALANDA
Iš Stoties W. G. E. S.
5000 watts—1390 kil.

Kasdien: Pirmadienį iki Penktadienio nuo 8:45 iki 9:30 ryto. Šeštadieniais nuo 8:30 iki 9:30 ryto.

Ir kas Pirmadienį nuo 7:00 iki 8:00 valandos vakaro

LIETUVIŠKOS VAKARUŠKOS

Tel. HEmlock 4-2413
7121 SO. ROCKWELL ST.
Chicago 29, Illinois

NAUJIENOS

THE LITHUANIAN DAILY NEWS

Published Daily Except Sunday by The Lithuanian News Pub. Co., Inc.
1739 South Halsted Street, Chicago 8, Ill. Phone CAnal 6-4380

Entered as second-class matter March 7, 1914 at the Post Office at Chicago, Ill., under the Act of March 3, 1879.

Subscription Rates:
$9.00 per year in Canada
$9.00 per year outside of Chicago
$10.00 per year in Chicago
5 cents per copy

Užsakymo kaina:
Chicagoje—paštu:
Metams $10.00
Pusei metų $5.50
Trims mėnesiams $3.00
Vienam mėnesiui $1.25
Chicagoje per išnešiotojus:
Viena kopija ..... 5c.
Savaitei ..... 30c.
Mėnesiui $1.25

Jungtinėse Valstybėse, ne Chicagoj:
Metams $9.00
Pusei metų 5.00
Trims mėnesiams 2.50

Užsieniuose:
Metams $11.00
Pusei metų 5.50
Trims mėnesiams 3.00

Naujienos eina kasdien, išskiriant sekmadienius. Leidžia Naujienų Bendrovė, 1739 So. Halsted Street, Chicago 8,, Ill. Tel. CAnal 6-8500.

Pinigus reikia siųsti pašto Money Orderiu kartu su užsakymu.

Dar Vienas

Dar vienas Čekoslovakijos užsienio tarnybos valdininkas pasitraukė iš savo pareigų. Jiri Marek, Čekoslovakijos generalinis konsulas Montrealy, pirmadienį rezignavo ir kreipėsi į Kanados vyriausybę, prašydamas prieglaudos, kaip politinis tremtinis. Jo prašymas buvo patenkintas.

Neseniai rezignavo ir atsisakė grįžti į Pragą Čekoslovakijos generalinis konsulas Chicagoje.

Tai parodo, kaip patys čekai žiūri į dabartinę savo valdžią.

Republikonas Trumano Kabinete

Ne visi prez. Trumano kabineto nariai yra demokratai. Gynybos sekretorius Robert A. Lovett yra republikonas.

Su prezidentu jisai susitarė, kad krašto apsaugos departamentas, kurio žinioje yra armijos, karo aviacijos ir laivyno reikalai, privalo būti "nepolitinis" (t. y. atskirtas nuo partinės politikos). Lovett sakosi esąs patenkintas šitokiu administracijos nusistatymu, ir todėl jisai neketina dalyvauti rinkimų kampanijoje.

Precedentą šitokiai tvarkai padarė velionis Franklinas Rooseveltas, pakviesdamas du republikonu į savo kabinetą: Simpsoną — karo sekretorium, ir Knox'ą — laivyno sekretorium.

Karo ir laivyno departamentai tada buvo nepriklausomi vienas nuo kito ir kiekvieno jų galva ("sekretorius") turėjo balsą prezidento kabinete. Dabar už visus ginkluotųjų jėgų civilinius viršininkus kalba gynybos sekretorius.

Tarptautinė Anglių ir Plieno Organizacija

Pereitą penktadienį susirinko Paryžiuje šešių Europos tautų atstovai ir įsteigė "Aukštąjį Autoritetą" sujungtoms jų anglių ir plieno pramonėms administruoti. Tai pirmas istorijoje tokio didelio masto ekonominis eksperimentas plačiojoje publikoje žinomas, kaip Schumano Planas.

Aukštąjį Autoritetą sudaro devyni tame susirinkime paskirti asmenys: du prancūzai, du vokiečiai, du belgai, vienas italas, vienas holandas ir vienas luksemburgietis. Pirmininku jie išsirinko prancūzą Jean Monnet, kuris yra tikrasis Schumano Plano autorius ir kuris daugiausia pasidarbavo, kad Planas būtų priimtas ir dalyvaujančiųjų valstybių parlamentų patvirtintas.

Schumano vardą tas planas įgijo dėl to, kad Prancūzijos užsienio reikalų ministeris Schuman jį pateikė, 1950 m. birželio mėn., specialiai tarptautinei konferencijai. Jisai tada iškėlė mintį, kad Prancūzijos ir Vokietijos anglių ir plieno pramonės privalo būti sujungtos, nes tik šitokiu keliu būsiąs pašalintas svarbiausias nesutikimų šaltinis tarp šitų dviejų tautų ir išnyksiąs tarpusavio karo pavojus Vakarų Europai. Jo mintį smulkiau išdėstė, paremdamas konkrečiais duomenimis ir apskaičiavimais, Jean Monnet.

Visiems to pasitarimo dalyviams drąsus prancūzų pasiūlymas padarė didelį įspūdį. Tik britai priėmė jį šaltai. Po ilgesnių diskusijų įvairių šalių ministerių kanceliarijose ir derybų susitarė šešios aukščiau paminėtos valstybės tą "Schumano Planą" vykdyti. Anglai atsisakė, nurodydami, kad jų pramonė yra susijusi ne tik su Europa, bet ir su Britų Bendruomenės šalimis viso pasaulio žemynuose.

Dabar tas sumanymas jau yra vykdomas gyvenime. Ar jisai bus sėkmingas, parodys praktika. Sąlygos jo pasisekimui yra palankios. Sujungtosios anglių ir plieno pramonės aptarnaus eilę šalių, turinčių per pusantro šimto milijonų gyventojų, t. y. maždaug tiek pat, kiek Jungtinės Amerikos Valstybės. Europa galės pasidaryti ekonomiškai nepriklausoma nuo Geležinės Uždangos sričių ir galės konkuruoti net su Amerika.

Nėra abejonės, kad tai padarys daug įtakos ir Europos politikai.

Kanados Socialistai Remia Apsiginklavimą

Kanados socialistų partija, kuri vadinasi Co-operative Commonwealth Federation (CCF) savo suvažiavime Toronte, pereitą savaitę priėmė rezoliuciją, pasisakydama už Vakarų apsiginklavimą, už dviejų bilijonų dolerių Kanados apsigynimo biudžetą, už Kanados kareivių siuntimą į Korėją ir už Vakarų Europos saugojimą nuo bolševikų agresijos.

Seniau Kanados socialistiniame sąjūdyje buvo stiprus pacifistinis (karui ir apsiginklavimui priešingas) sentimentas. Bet šiandien Kanados darbininkų vadai mato, kad laisvasis pasaulis žūtų, jei nepasirūpintų atsiginti nuo Rusijos imperialistų.

Apžvalga

NUSVILO PADAI

Iš Colombo, Ceylono saloje, pranešama apie metodistų kunigą, dalyvavusį Hindų religinėje ceremonijoje ir nusideginusį padus.

Kun. Eric Robinson stovėjo Hindų "sadhus" sektos minioje raistų šventykloje netoli Kataragama ir stebėjo, kaip tos sektos nariai vienas po kito basomis kojomis pereina per raudonas žarijas, parodydami, jog ugnis nieko nedaro tikinčiojo kūnui. Staiga jisai nusiavė batus ir kojines ir taip pat ėmė žingsniuoti per degančias anglis. Nuėjęs iki galo žėrinčio tako, kunigas skubiai pasišalino iš šventyklos.

Tas metodistų dvasiškis, sako, dabar gulįs lovoje ir mažiausia savaitę laiko negalėsiąs išeiti iš namų.

Bet jisai įsitikino, kad pietinio Ceylono "pagonai" žino kokią tai paslaptį, kuri leidžia jiems eiti per žarijas, nenudegant padų.

GRASINA "LIKVIDUOTI" PRIEŠUS

Čekoslovakijos komunistinės valdžios saugumo viršininkas Karol Bacilek padarė pareiškimą per Pragos radiją, kad kiekvienas, kuris "mėgins ardyti tautos vienybę ir krašto atstatymą", bus likviduotas. Prie šito grasinimo jisai pridūrė, kad "Amerikos šnipai" bus likviduoti "tokiu pat būdu, kaip kad žmogus apsivalo nuo utėlių". Kelis kartus jisai paminėjo "šlovingąją Sovietų Čeką", kurios pavyzdys įkvėpsiąs Čekoslovakijos saugumo jėgas virsti "teroru visiems teroristams, šnipams, vagims ir sabotažnikams".

Tokios "liaudies demokratijos" susilaukė ta šalis, kurios prezidentas Eduardas Benešas iš kailio nėrėsi, stengdamasis įsiteikti Kremliui.

Žvalgybos viršininko Bacileko pareiškimas pranašauja Čekoslovakijai panašią raudonojo teroro gadynę, kaip ta, kurią Rusija išgyveno tarp 1919—1937 metų, kai tenai dūko Čeka, OGPU ir NKVD.

MEDALIAI "IŠTIKIMIEMS" KUNIGAMS

Prūseika gėrisi lenkų "liaudies demokratija". Sako:

"Lenkijos respublikos aštuonmetėj sukakty prezidentas Boleslovas Bierutas apdekoravo medaliais 39 kunigus patriotus.

"Lenkija moka pagerbti kunigus, jeigu jie eina išvien su liaudim."

Jei tas Bimbos botago papliauška nebūtų melagis, tai jisai būtų parašęs, kad Bierutas dalina medalius tiems kunigams, kurie eina išvien *su liaudies smaugikais*.

Jei kuris kunigas Lenkijoje išdrįstų užtarti darbininkus ir ūkininkus, kuriuos nežmoniškai engia Rusijos despotai ir savieji komunistiniai parazitai, tai jisai gautų ne medalį, o kulką į pakaušį.

Armijai reikalingi gydytojai ir dantistai

WASHINGTONAS, D. C. — Spalio mėnesį karo tarnybai bus draftuoti 571 daktaras ir dantų gydytojas. Daktarų bus draftuota 371, o dantų gydytojų — 200.

PIGUS TRIUKAS

Kai po paskutiniojo karo Vokietijoj ir kituose kraštuose atsiradę pabėgėliai nuo bolševikų pradėjo važiuoti Amerikon, bimbos, andruliai, prūseikos ir kiti jųjų sėbrai "Laisvėje" ir "Vilnyje" pradėjo ne savu balsu šaukti, kad tai esą "karo nusikaltėliai, fašistai, kraugeriai" ir kitokiais vardais vadinami nenaudėliai. Mums nieko nuostabaus tame nebuvo, nes tuos pačius žodžius mes girdėjome dar tebebūdami Europos kraštuose iš Sovietų repatrijacinių komisijų narių ir iš jų skleidžiamos "literatūros". Tais žodžiais buvo vadinami tie pabėgėliai, kurie savo noru atsisakė grįžti į savo kilmės kraštus. Yra aišku, kad tie terminai buvo nukalti toje pačioje kalvėje. Kai tos komisijos nieko nepešė koliojimais, pradėjo kalbėti gražiuoju. Esą, ką jūs čia vargstate, grįžkite namon, gerasis Stalinas jums yra viską dovanojęs ir išskėstomis rankomis laukiąs jūsų sugrįžtant į jojo sukurtąjį rojų. Bet tie pabėgėliai buvo perdaug aiškiai pažinę bolševikus, kad duotųsi lengvai pagaunami ant meškerės. Tesugrįžo ne daugiau kaip vienas iš tūkstančio ir tąi dauguma tokių, kurie kaip kriminaliniai nusikaltėliai iš kalėjimų buvo vokiečių išvežti prievartos darbams.

Kai lietuviškieji bolševikai čia Amerikoje pamatė, kad jų šmeižtai nuo tų pabėgėlių (buv. dypukų) kaip vanduo nuo žąsies plunksnų nuteka, pradėjo traukti naują giesmelę. Štai "Vilnies" ponai š. m. rugpiūčio 8 d. numeryje traukia jau visa oktava žemiau savo naują giesmelę:

"Kad **nežymus nuošimtis** (mano pabraukta) naujųjų atvykėlių yra susitepę nekaltu krauju, taip gi žinoma visiems, kas tik nori žinoti."

"Tik dar kartą pabrėžiame: masėje naujųjų imigrantų prasikaltėlių tėra **nežymi mažuma** (mano pabr.). Tuli jų jau išsiaiškino. Kitus išaiškins patys doresnieji dypukai. Niekas nekaltina (oho! — str. autorius) šimto dorų išvietintų imigrantų dėl vieno niekšo."

Taigi, kaip matote, jau ne visi dypukai yra "kraugeriai ir fašistai", o pačios "Vilnies" tvirtinimu ne daugiau, kaip vienas iš šimto. Tai gal dabar "Vilnis", pasikvietusi talkon "Laisvę", galėtų išaiškniti savo taip ilgai mulkintiems skaitytojams, *kodėl tie dorieji dypukai čia Amerikoje atsirado?* Sakau, savo skaitytojams, nes patys dypukai labai gerai žino, kad jie apleido savo tėvynę tik dėl to, kad ją pavergė raudonieji budeliai, su kuriais eina išvien ir lietuviškieji komunistai Amerikoje.

Ligi "Vilnis" nepaaiškins savo skaitytojams tikrosios dypukų atsiradimo Amerikoje ir kituose laisvuose kraštuose priežasties, be reikalo ji deda pastangas prisigerinti dypukams.

Kitame "Vilnies" numeryje (rugp. 12 d.) L. Prūseika džiaugiasi, kad nemažas dypukų skaičius atsilanko į jųjų piknikus. Tai padrasinimas ir kitiems lankytis lietuviškųjų bolševikų parengimuose, kad tuo būdu būtų galima vieną kitą naivesnįjį išaiškinti, iš kurios vietos yra kilęs, kokie ir kur jo giminės yra likę.

Tai yra labai pigus "Vilnies" triukas. Dypukai puikiai žino, su kuo jie turi reikalą. Jiems užtenka tik paskaityti vieną kitą lietuviškųjų bolševikų laikraščių numerį. Dypukai liks ištikimi savo tėvynės Lietuvos ir krašto, kuriame jie dabar gyvena — Amerikos, reikalams.

Be reikalo "Vilnis" rašo: "mes nekaltiname...". Kad jūs ir negalite kaltinti! Visi puikiai žino, kad čia Amerikoje neveikia bolševikinio rojaus įstatymai. Tai kaip gi jūs galite kaltinti?!

J. Veversys (buv. dypukas)

VIKTORAS VYTENIETIS

DAKTARO BASANAVIČIAUS TĖVIŠKĖJE

(ATSIMINIMŲ ŽIUPSNELIS)

(Tęsinys)

Daktaro atsilankymas

1924 metais rudenį (rodos, pabaigoj rugsėjo mėn.) parvažiavo iš Vilniaus daktaras ir išbuvo tėviškėj apie tris savaites laiko. Tuo laiku vieškelis Vilkaviškis-Bartininkai buvo labai blogas ir negalėjo mašinos važiuoti, tai daktarą į namus atvežė Ulonų pulko kareivis su pulko vado fajetonu. Jam parvažiavus, namuose pasidarė šventadieniška nuotaika, kažkaip viskas aprimo ir dėmesys buvo nukreiptas tik į daktarą. Pats daktaras iš savo buto mažai kur išeidavo, daugiausia ką nors rašydavo arba priimdavo atvykusius jį aplankyti kaimynus. Visi jį labai gerbė, viena kaip daktarą, antra — kaip mokslo žmogų. O jis nedarydavo jokio skirtumo ir visus maloniai priimdavo. Štai kodėl daktaras surinko tiek daug įvairių padavimų, pasakų, mįslių ir dainų; tai padarė bendradarbiaudamas su liaudimi. Žmonės ką tik žinojo, viską siuntė į jo tėviškę, o daktaras, visa tai sutvarkęs, atspausdindavo. Ir jo raštų išleista keli tomai, kurie dar ir šiandien yra vertingi kaipo moksliniai dalykai ir visų skaitomi su įdomumu.

Daktarui parvažiavus, į kelintą dieną aš ir Bronius nuėjom į kluoną arpuoti rugių. Vos pradėjus dirbti, atėjo ir daktaras, kuris pasisveikinęs užmezgė kalbą. Sustojom arpavę. Bronius pradėjo jam aiškinti ir atsakinėti į klausimus, o aš visą laiką stebėjau daktarą ir vieną kitą žodį įterpdavau į jų kalbą. Nors tuo laiku gana jaunas buvau (dar tik 16 metų), bet mėgau skaityti knygas. Buvau skaitęs nemažai ir daktaro parašytų knygų, kurias radau jo tėviškėje. Tad man buvo didelis džiaugsmas, kad galėjau su tokiu garbingu žmogumi susitikti.

Mažas nuotykis

Kitą kartą mudu su Bronium parvežėm iš laukų bulves: imame maišus ir nešam. Ir kaip tik pro daktaro kambario langus. Išėjo į lauką pasižiūrėti. Bronius kaip tik tuo laiku paėmė maišą bulvių ant pečių ir neša. Daktaras skubiai bėga iš paskos ir žiūri, ar jis nuneš. Beskubėdamas nepastebėjo, kad namo čytas yra gana žemas, ir su galva smarkiai kirto į vėtrinę lentą. Sudejavo ir susiėmė galvą rankomis. Mudu skubiai nuvedėm jį į kambarį.

Daktarui bebūnant tėviškėj vieną šetadienio vakarą parvežiau iš Vilkaviškio gimnazistes — Kastanciją ir Anelę. Ant rytojaus, sekmadienį, daktaras paskyrė valandėlę pasikalbėjimui. Aiškino apie kokią tai knygą ir rodė įvairius Lietuvos vietovių paveikslus. Paima vieną paveikslą ir sako: "Čia yra grafo Tiškevičiaus rūmai". Vos spėjo tuos žodžius ištarti, abi gimnazistės ir Bronius gana smarkiai suprunkštė. Daktaras tuo momentu rūstokai žvilgterėjo į juos, norėdamas sužinoti to staigaus juoko priežastį. Bet tuo kartu liko neišaiškinta, o vėliau ar ją išsiaiškino, nežinau. O ta priežastis buvo tokia; tuo laiku Vilkaviškio gimnazijoj buvo vienas pajuoktas mokinys, kurį visi vadindavo "Grafas Tiškevičius". Tai daktarui ištarus grafo Tiškevičiaus vardą, gimnazistai staigiai pagalvojo apie "Grafą Tiškevičių", esantį Vilkaviškio gimnazijoj, ir nesusilaikydami iš juoko garsiai suprunkštė.

Būdamas Lietuvoj, Dr. Basanavičius pasikalbėjo su kitais daktarais savo operacijos reikalu. Kaip žinoma, jam būnant Bulgarijoj vienas banditas keršto sumetimais naktį iškvietė jį pas ligonį ir į einantį daktarą paleido keletą šūvių iš pistoleto. Viena kulipka buvo pas jį likusi, tai jis ir tarėsi apie jos išėmimą. Bet dėl jo senyvo amžiaus daktarai operuotis nepatarė.

Iškilmingas minėjimas

Kai baigėsi atostogos, iš Vilkaviškio vėl atvažiavo Ulonų pulko kareivis daktaro išvežti. Prieš išvažiuodamas visus apdovanojo pinigais, atsisveikino ir išvažiavo į Vilnių. Tai buvo paskutinis apsilankymas tėviškėj, nes netrukus, būtent 1927 metais vasario mėn. 16 dieną, mirė. Palaidotas Vilniuj, Rasų kapuose. Jam mirus, dėl veikiančių iš lenkų pusės suvaržymų į jo laidotuves galėjo nuvažiuoti tik labai mažas skaičius lietuvių. Jų tarpe buvo daktaro mylimiausia studentė Teklė, kuri tuo laiku jau buvo ištekėjusi ir, jeigu neklystu, vadinosi Sereikienė. Kaip minėjau, daktaras palaidotas Rasų kapuose, gražioj vietoj ir ant kalniuko, nuo kurio matosi miestas. Gyvas būdamas ilgą laiką gyveno Vilniuje ir pabaigoj jį neapleido iki savo mirties. Žvilgterėjus į jo kapą, atrodo, kad ir numiręs budi Vilniaus miesto sargyboj ir sielojasi jo nelaimėmis. Paskutinį kartą jo kapą aplankiau 1944 metais vasario mėn. 16 dieną. Tą dieną, dalyvaujant gausingai lietuvių Vilniaus miesto visuomenei, Rasų kapuose įvyko iškilmingas minėjimas. Daktaro kapas buvo papuoštas daugybe vainikų ir prie jo stovėjo Lietuvos karių garbės sargyba. Bet neilgai trukus iš rytų pusės užgulė juodi debesys, ir liepos mėnesio pradžioj teko su Vilniaus miestu atsisveikinti. Bet atsisveikinimas buvo tik laikinis. Nors šiandien kacapai ir trempia mūsų tautos šventovę, bet kol bus nors vienas gyvas lietuvis, savo tėvų žemės neišsižadės. Išblaškyti Lietuvos vaikai tik laukia to momento, kad, sustaugus Geležiniam Vilkui, galėtų stoti į Laisvės kovą.

Malonu prisiminti

Daktaro tėviškėj metus tarnauti baigiau vienas, nes bernas J. M. tuoj po rugiapiūtės pasitraukė. Aš išbuvau visą sutartą laiką ir per Kalėdas išėjau į namus. Per visus metus sugyvenome gana gražiai. Nors aš buvau jaunas, bet ūkio visus darbus mokėjau dirbti; kas būdavo užduota, atlikdavau, tad visi buvom patenkinti. Pabaigoj metų gražiai atsiskaitėme. Labai norėjo, kad likčiau kitiems metams, bet aš galvojau daugiau ko pasimokyti ir nelikau. Dar ir šiandien, praslinkus 28 metams, su malonumu prisimenu tuos laikus, kada aš tarnavau Dr. Basanavičiaus tėviškėj pusberniu. Džiaugiuosi, kad artimai galėjau susipažinti su pačiu daktaru ir pasisemti naudingų žinių iš jo tėviškėj rastų knygų.

GALAS

Jei norite darbo, tai skaitykite NAUJIENAS

ir sekite "Classified" skelbimus, kasdien spausdinamus paskutiniame dienraščio puslapyje.

Kiekvieną dieną ten rasite pranešimus apie įvairioms pramonės šakoms reikalingus darbininkus. Jei šiandien nerasite mėgiamo darbo, rytoj tikrai rasite vietą, kur jį galėsite gauti.

Skelbimuose yra nurodytas laikas, darbo vieta arba ofisas, į kurį reikia kreiptis.

Čekų sakalų posūkis

Nepriklausomybės metais veikusi Čekoslovakijoj didžioji jaunimo sporto ir auklėjimo sakalų organizacija visuomet ir visur pabrėžė, kad ji esanti nepartinė tautinė jaunimo organizacija. Kai Čekoslovakijoj įsigalėjo komunistų diktatūrinė vyriausybė, čekų sakalų organizacija nenutraukė savo veikimo, nes jos vadovybė manė, kad tai organizacijai kaipo politiniu požiūriu nepartiniai bus leista veikti. Tiesa, komunistai jai leido veikti, bet reikalavo, kad ji paklustų komunistams, kitaip tariant, kad ji virstų komsomolo organizacija, nors sakalų vardu besivadinanti. Sakalų veikėjai tylomis komunistų reikalavimams priešinosi. Jie buvo suimti ir tuomet sakalų organizacija pradėjo smukti. Jos vietoj komunistų buvo organizuojama čekų jaunimas komsomolo pagrindais.

Užsieniuose visur, kur buvo ir yra Čekoslovakijos išeivijos, jų jaunimo tarpe taip pat iš seno veikė sakalų organizacija. Užsieniuose čekų sakalai irgi laikėsi nuošaliai politikos. Bet štai iš tėvynės užsieniuose veikiantiems čekų ir slovakų sakalams pūstelėjo šiurpūs vėjai. Čekoslovakijos žiaurus okupantas ten visa ant savo rusiškai-bolševikiško kurpalio tempia ir kas tempiamas nepasiduoda, tie dingsta staiga nežinioj. Užsieniuose veikiantieji sakalai dabar subruzdo ir savo veikimo gaires jau kitaip nustatinėja. Visame pasauly čekų išeivijoje veikiančios paskiros sakalų organizacijos dabar susimetė į bendrą pasaulio čeko-slovakų sakalų sąjungą. Sakalų sąjunga jau leidžia "Čekoslovensky Sokol v zagraniči" laikraštį. Pasaulio čeko-slovakų sakalų sąjunga atvirai pasisako, kad organizuojama kovai su komunistais jų senos tėvynės pavergėjais. Esą, kiekvienam čeko-slovakų sakalui turi būti aišku, jog jų senoji tėvynė, netekusi laisvės, tuo pačiu kenkia sakalų tautinio judėjimo idėjai, nes sakalų veikimas buvo grindžiamas laisvos Čekoslovakijos demokratinėmis idėjomis. Senoji tėvynė užsieniuose veikiantiems sakalams buvo toji versmė, iš kurios sakalai sėmė savo veikimui pradus, stiprino save dvasioj. Todėl čeko-slovakų sakalai, dabar veikiantieji užsieniuose, bendromis suburtomis pajėgomis turi stoti į kovą su Čekoslovakijos vergėjais ir kovoti visais būdais iki Čekoslovakijoj bus atstatyta laisva, demokratijos pradais pagrįsta valstybė.

Tatai čeko-slovakų tautinė jaunimo sporto ir auklėjimosi sakalų organizacija, dabar virsta kovos organizacija su Čekoslovakijos pavergėjais komunistais, bet iš esmės ji pasilieka tokia, kokia iki šiol yra buvusi, —jaunimo sporto ir auklėjimosi organizacija.

Čeko-slovakų sakalų organizacijos užsieniuose veikia šiose valstybėse: Australijoj, Austrijoj, Argentinoj, Brazilijoj, Švedijoj, V. Vokietijoj, Prancūzijoj, suprantama, JAV, Kanadoj ir dar kur kitur, kur tik čekų gyvenama. —V.

NAUJOS KNYGOS

Paer Lagerkvist "BARABAS". Iš švedų kalbos vertė Stasys Vainoras. Išleido "Terra". 212 psl. $2.25

Algirdas Margeris. Čikagos šešėliai. Žiaurios tikrovės vaizdai. 1952 metais. 315 psl. $3.00

Kazys Boruta. Baltaragio Malūnas. 253 psl. $2.50

Jurgis Savickis. Raudoni batukai. 134 psl. $1.50

Nėlė Mazalaitė. Mėnuo vadinamas medaus. "Gabijos" laida. 220 p. $2.50

Aloyzas Baronas. Debesys plaukia pažemiu. Išleido A. Kairys, spaudė "Terra". $2.50

Axel Munthe. San Michel knyga. I dalis "Terra" šleido. $2.50

Axel Munthe. San Michel greitai išeis iš spaudos II dalis.

J. Jazminas. Moteris ,nuo kurios pabėgau. $1.00

Jonas Gailius. Kartuvės. Išleido "Rūta" 104 psl. $1.00

Vysk. M. Valančius. Vaikų knygelė. "Gabija". 155 psl. $1.80

Knygų kaina vietoje. Už persiuntimą 10c. nuo $1.00. Adresas:

"NAUJIENOS"
1739 S. Halsted St., Chicago 8, Ill.

Panelė Krištonaitė dainuos Rudeniniame NAUJIENŲ piknike, kuris įvyks Liberty Grove Darže.

ŠOKIAMS GRIEŠ PUIKUS ORKESTRAS

Bus amerikoniško ir lietuviško "Baltosios Meškos" alaus

Šeimininkės pagamins skanių lietuviškų valgių

Pikniko rengėjai visus nuoširdžiai kviečia atsilankyti.

"Naujienų" redaktorius, DR. P. GRIGAITIS, pasveikins susirinkusius svečius

NAUJIENŲ RUDENINĮ PIKNIKA

●

Sekmadieni, Rugpiučio 17 dieną

●

LIBERTY PARKE

Willow Springs, Illinois

PORA SAVAIČIŲ PO "DIEVO STOGU"

Rašo M. ŠILEIKIS

(Tęsinys)

"Ponai" iš Chicagos

Pirmoji atostogų savaitė buvo smagi, — niekas mūsų netrukdė. Buvo geri kaimynai. Čia visi stengiasi laikytis ramiai: netrukdyti vieni kitiems. Atvyko iš Chicagos "ponai" lenkai ir sustojo prie mūsų palapinės. Viso 4 žmonės: du vyrai ir dvi moterys, matomai, tėvai ir žentas su dukterimi. Ponios, kaip dera, išlipusios iš mašinos, užsikūrė cigaretes su metro ilgio cigarnyčiom. Jų šuo taip pat keistas: labiau į kiaulę ar į rudąjį lokį panašus, storas, senas, vos juda. "Ponai" savo palapines nutarė statyti beveik ant mūsų slenksčio, kai tuo pačiu kartu parke tuščios vietos buvo bent pusei šimto palapinių. Jiems patiko šis kalnelis, tai ir bando jį užimti. Tačiau stovyklautojų etika reikalauja, jeigu nori statytis būdą šalia kito, — atsiklausk. Lenkai tokio dalyko, kaip mandagumas nepripažįsta. Parko vadovybė reikalauja šunis laikyti pririštus, o lenkai savo meškiną palaidą laiko. Jis kaimynų mašinų ratus aplanko... Mano žmona pareiškė jiems nepasitenkinimo, tai senasis lenkas pasakė, jeigu jums nepatinka, tai galite keltis kitur. Žinoma, šie ponai elgėsi visais atžvilgiais "poniškai": vietoje ėję į išvietę, tai viską atlikdavo už savo palapinės... Senasis lenkas net žmonėms matant dienos metu nesivaržydavo. Pagaliau ir mano skustuvas nuo stalo misteriškai dingo... Nenutvėręs "už rankos", negali įtarti. Dėl pąnašaus elgesio parko vadovybė prašo jai pranešti. Bet mes ne iš tokių, kad skųstumės. Kantrybė geriausia priemonė.

Pasirodo, kad keletas stovyklautojų buvo čia persikėlusių iš Indiana Dunes State Park. Mat, Indianoje šiemet reikia mokėti 50c dienai, o čia — 25c. Yra tokių, kurie būna visą vasarą. Tokie turi gan geras (lentų ir sietelių) "bakūžėles" pasistatę.

Baisi perkūnija

Liepos 27 d. naktį užėjo nepaprastai ilgas lietus su perkūnija, kuri tęsėsi 4 valandas. Buvo šiltas sekmadienio vakaras. Mėnulis, kuris šviesdavo pro duris, pasislėpė. Daug kas nesiskubino gulti. Kai kurie pavilione šoko, kiti klubuose alų gėrė, tatai kai kam teko gerokai užtrukti, kai atūžė vėtra. Medžiai pradėjo glamonėtis, bučiuotis šokdami suktinį. Netoli mūsų vienas aukštas lieknas ąžuolėlis lūžo ir virto, bet nepataikė ant kaimyno palapinės. Skersai kelio sena epušė išsitiesė, bet taip pat niekam į galvą nepataikė.

Po trukšmingos įžangos prasidėjo didžioji 'muzika", nuo kurios kalnai "plyšo". Žaibas be paliovos taip švitino, jog net akys raibo. Rodos, ir per palapinės sienas peršviečia mėlyna, įkyri šviesa, o po to, arba kartu su žaibu, žemaičių dievas Perkūnas kala ir kala į kalnus, kad net lova virpa. Karts nuo karto paukštelis aikteli medyje. Žmonai sakau: jeigu bijai žaibo, užsidenk akis, o ji atsako, bandžiusi, bet nieko nepadeda... Abu tylime. Po kiek laiko žmona klausia:

—Ar tu miegi?

—Kas tau. Laukiu kada kirs!

Tiesa, aš truputį prisibijojau, nes mūsų palapinė buvo po aukštu klevu, o ir šiaip aukštame kalne, tai, kaip yra sakoma, buvo "50-50 chances". Vis dėlto perkūnas mūsų neužmušė —pataikė į kitą medį. To gražaus medžio buvo gaila. Jo viršūnė buvo plika, be žievės, o iš trijų šonų iki žemės — išplėšti gilūs grioveliai; lapų prikritę. Ot, sakau, davė, kaip bomba iš dangaus. Slėptuvėje tikrai būtų saugiau, negu po "Dievo stogu"... O jau tas "Alijošius" su savo ratais aplink kalnus visą naktį važinėjo, akmenis daužydamas. Ne tik mus smarkiai pakratė, bet ir kitus. Kai kurios moterys kitą dieną net susirgo iš išgąsčio. Šiaip aukų nebuvo, jei neskaityti užmušto gražaus riešuto medžio.

Panašioj audroj perkūno žinovai pataria mašinoje tupėti.

Rytas buvo šaulėtas, gražus, o mes jautėmės gerai ir pasitikę sveikinomės: "good morning!"

(Galas)

Šunes ir švara

Prie Humboldt Blvd. ir Cortland gatvių du piliečiai smarkiai ir šiurkščiai svaidėsi keiksmažodžiais vienas į antrą. O didelis rudas šuo pievutėj, prie pat namo lango, darė, kas jam reikalinga. Jis nė nežinojo, kad jo šeimininkas su namo savininku arti muštynių dėl jo. Jis, sau atlikęs, kas jam reikalinga, nubėgo prie kito kaimyno namo.

O du piliečiai įsikarščiavę plūsta vienas antrą. Namo savininkas prikaišiojo oponentui, kad jo šuo teršia ne tik jo, bet ir kitų gražias pievutes ir namų palanges. "Jeigu tau šuo taip kvepia, tai tu jį laikyk savo miegamajame kambary, bet nevedžiok prie kitų palangės!"

Šuns savininkas, atsikirsdamas sako, kad jo šuo galįs eiti, kur tik jis norįs, ir niekas jam uždrausti negalįs.

Juodu gal dar būtų ilgai baresi, jeigu tas pats rudis nebūtų išbėgęs iš tarpo namų smarkiai kaukdamas. Mat, jiems besibarant, rudis pateko į kieno nors kiemą, ir ten jis gavo lazda per nugarą. Šuns savininkas metė barnius ir nubėgo kaukiančio šuns paguosti.

Tai kasdieniniai kaimynų barniai dėl šunų. Šunų savininkai mėgėjai visai nesivaržo dėl jų šunų daromos nešvaros šaligatviuose ir namų palangėse. Dar toliau šunes užteršia parkuose ar soduose pievas, kuriose vasaros metu žmonės ir su vaikais susirenka poilsio, o daugeliui pasitaiko šunų priterštas pievas išvolioti.

Chicagoj šunes turi daugiau laisvės negu žmonės. Niekas nesirūpina, kad šunų savininkas būtų priverstas šunis laikyti savo namuose, jeigu jiems šunes reikalingi. Nesirūpina tuo reikalu nei sveikatos prižiūrėtojai, nors jie pataria žmonėms laikytis švaros, ypač dabar, siaučiant paralyžo epidemijai.

Chicaga šunų užteršta, bet niekas nesistengia jos išvalyti.

K. Č.

FOTOGRAFAS CONRADAS
(LIETUVIS)

Moderniškai įrengta vieta įvairioms nuotraukoms. Specialybė — vestuvės. Jaunavedžiai gaus puikią ir brangią dovaną. Sąžiningai ir gražiai atliekamas darbas.

414 WEST 63rd STREET
Telefonai:
ENg. 4-5883 ir ENg. 4-5840

Dar yra keletas vietų
Comptometro ir mašinraščio mokykloje

Darbas pradedamas rugpiūčio 15 d. 6:30 valandą vakaro.
Pamokos vyks Lietuvių Auditorijoje, 3133 S. Halsted St., dienomis ir vakarais. Platesnių informacijų gausite pas:

J. KARVELĮ
3249 S. Halsted St. Chicago 8, Illinois
Telefonas DANUBE 6-1136
arba pas mokyklos vedėją
P. KESIŪNĄ, 4545 S. Hermitage Ave.

Styginiam Kvartetui vieneri metai

Kai kas jau yra girdėjęs mūsų styginį kvartetą, kuris susilipdė praėjusiais metais rugpiūčio 17 dieną. Taigi, šiais metais rugpiūčio 17 d. šiam muzikiniam vienetui sueina lygiai metai. Žmogus vienerių metų amžiaus tėra nebylys ir bejėgis... Tačiau muzikos gyvenime metai daug reiškia. Tokio amžiaus vienetas, energingai ir uoliai dirbdamas, gali pasiekti didelių rezultatų.

Styginį kvartetą sudaro mūsų jaunesnės kartos muzikai, kurie kiekvienas atskirai jau spėjo pasireikšti muzikos srityje ir susidaryti vardą lietuvių visuomenėje. Tokiam mažam vienetui niekas nevadovauja — jie patys tvarkosi, patys repetuoja, patys stengiasi tobulinti savo išpildomų muzikos kūrinių atlikimą.

Kvartete groja šie žinomi mūsų menininkai—stygininkai: **Alfonsas Paukštys,** jau daug kur girdėtas atliekant koncertinius smuiko solo, jaunas ir daug žadąs smuikininkas. Savo technikos tobulumu jis jau prilygsta mūsų virtuozams, nors pats dar tokiu nesivadina. Kvartete jis groja pirmuoju smuiku.

Mykolą Petrusevičių, berods, pažįsta visi senesnieji čikagiečiai. Daugelis jį laiko smuiko profesoriumi, nes jis yra davęs nemaža pamokų smuikininkams, pvz. B. Pakštui ir kitiems. Styginiame kvartete jis groja II smuiku, nes, sako, jo nervai neleidžia jam smelktis į solistus...

Trečiasis kvarteto narys yra jau daug kam žinomas ir daug kieno mėgiamas kompozitorius **Vytautas Jančys,** kuris kvartete groja viola. Jo sukurtas kompozicijas koncertuose yra grojęs "Atžalos" orkestras. Neseniai jis pabaigė komponuoti operetę "Žiedai iš anapus".

Ketvirtoji kvarteto dalyvė yra ne lietuvė **L. Rosen (violončelė)** kuri, berods, taip pat yra baigusi konservatoriją ir pasižymėjusi Chicagos amerikiečių muzikų tarpe.

Švęsdamas savo metines, styginis kvartetas rugpiūčio 17 d., sekmadienį, pagros mišioms Šv. Kryžiaus bažnyčioje (10 val.). Po šios tarytum iškilmingos dalies kvartetas, atžymėdamas savo vienerių metų sukaktį, susirinks Alf. Paukščio bute kukliai atšvęsti sukaktį su savo artimais draugais.

Ta proga tenka palinkėti jaunam muzikiniam vienetui, kad jis toliau tobulintųsi klasinės muzikos atlikimo mene ir pasiektų tarptautinio garso, kaip to pasiekė kitų tautų panašūs vienetai.

R. Amis.

PASKAITA

Paskaita tema: "TIKRA APSAUGA PAVOJAUS METU" įvyks trečiad., rugp. 13 d., 7:30 val. vak., Lietuvių Auditorijoj, 3133 So. Halsted St. Niekas negali užginčyti, jog dabar nėra pavojingi laikai. Tai liudija miestuose įrengiamos ir taisomos apsaugos slėptuvės. Pranašas Danielius 12:1 kalba: "Tada bus tokie vargų laikai, kokių nebuvo niekuomet iki šiol tautų gyvenime. Šiame laike Tavo žmonės bus išgelbėti kiekvienas, kuris bus atrastas užrašytas knygose". Jėzus yra pasakęs (Mato 24: 21): "Nes tuomet bus didelė priespauda, kokios nebuvo nuo pasaulio pradžios iki šiolei ir paskui nebus. Ir jei tos dienos nebūtų sutrumpintos, neišsigelbėtų nė vienas žmogus; bet dėl išrinktųjų tos dienos bus sutrumpintos".

Kviečiame atsilankyti visus. Įžanga nemokama. Kolektų nebus. —Šv. Rašto Tyrinėtojai.

"Naujienose" pasiskelbęs — visus biznyje nustelbia.

Daračiūnaitė baigė universitetą

Panelė Violeta Darachunas, 8546 So. Racine Ave., šią vasarą sėkmingai baigė Illinojaus universiteto chemijos-bakteriologijos skyrių.

Jos sesutė Silvija dabar lanko Calumet aukštesniąją mokyklą, o broliukas Lino yra penktame prad. mokyklos skyriuje.

Motina Uršulė Daračiūnienė stengiasi išleisti visus savo vaikus į mokslą. Jos vyras mirė prieš 9 metus, kai, išvykęs atostogų į Grand Rapdis, Mich., ežere besimaudydamas prigėrė. Prieš tą nelaimę Daračiūnai Chicagoje laikė taverną prie 46 ir Wentworth ir buvo kasdieniniai "Naujienų" skaitytojai ir Chicagos Lietuvių Draugijos nariai.

Senas Petras.

Streikas mėsos įmonėse

CIO pakuotojų unijos darbininkų pasibaigė sutartys su 4 mėsos įmonėmis Chicagoje: Swift, Wilson, Armour ir Cudahy. Eina pasitarimai su kompanijomis ir unijos atstovais, tarpininkaujant valdžios atstovui, kad būtų išvengta darbininkų streiko. Derybos apima 80,000 darbininkų, kurių 20,000 gyvenama Chicagoje.

Tuo tarpu AFL unijos atstovai laikinai pratęsė sutartį su kampanijomis. Ši unija apima 125,000 mėsos įmonių darbininkų, kurių 40,000 dirba didelėse įmonėse už Chicagos.

NAUJIENŲ GEGUŽINĖ
Rugpiūčio 17 dieną
LIBERTY PARKE

A. † A.

AGNIEŠKA ELEWICZ
(pagal tėvus Aleksiunaitė)
gyveno 2609 W. 63rd St.
Tel. GRovehill 6-3379
Daug metų gyveno Šv. Kryžiaus parapijos kolonijoj.

Mirė 1952 m. rugpiūčio 11 d., 4:15 val. ryte, sulaukusi pusės amžiaus. Gimusi Panevėžio apskr., Pagirių parap., Išlaužių kaime.

Paliko nuliūdę: duktė Bernice, žentas Edward Zebus; 2 anūkai: Elaine ir Edward, Jr., sesuo Martha Blash, švogeris Julius, jų sūnus Bruno ir jo šeima, gyv. Gary, Ind.; švogeris Juozapas Elewicz, jo žmona Elzbieta ir jų šeima; švogerka Antosė Elewicz ir šeima; kiti giminės, draugai ir pažįstami.

Priklausė SLA 122 kuopai ir Dariaus-Girėno Post No. 271 American Legion Ladies Auxiliary.

Kūnas pašarvotas Mažeikos ir Evans koplyčioje, 6845 So. Western Ave.

Ketvirtad., rugp. 14 d., 8:00 val. ryte bus lydima iš koplyčios į Šv. Kryžiaus parapijos bažnyčią, o po gedulingų pamaldų bus laidojama Šv. Kazimiero kapinėse.

Visi a. a. Agnieškos Elewicz giminės, draugai ir pažįstami nuoširdžiai kviečiami dalyvauti laidotuvėse ir suteikti jai paskutinį patarnavimą ir atsisveikinimą. Nuliūdę lieka:

Duktė, Žentas, Anūkai, Sesuo, Švogeriai, Švogerka ir Giminės.

Laid. direkt. Mažeika ir Evans. REpublic 7-8600.

Prof. A. Varnas naujame bute

Prof. Adomas Varnas šiomis dienomis persikėlė į naują butą prie Humboldt Parko, 1609 N. Albany Ave. (3 aukštas), tel. CApitol 7-4532. Butas gražiai ir jaukiai įrengtas. Dailininkas Varnas dabar turės tinkamą atelje savo studijoms. Naujose patalpose galės baigti didesnio formato pradėtus darbus. Taip pat atliks portretus iš modelio.

Kaimynas.

Nauja lietuviška užeiga

Bridgeporte, 3200 So. Halsted St., kampiniame name. nuo senų laikų yra įsteigta puiki erdvi taverna. Dėl savininkų nesugebėjimo tinkamai vesti biznį, ši taverna ėjo iš rankų į rankas.

Dabar, liepos 8 d., ją perėmė naujakuriai pp. Magdalena ir Antanas Lembergai, kurie Kaune turėjo nuosavą baldų krautuvę. Naujieji tavernos šeimininkai, būdami patyrę biznyje, reikia manyti, patenkins klientų norus bei pageidavimus ir įkurs jaukų ir ramų kampelį.

Be užsieninių gėrimų, taip pat parduodamas "Baltosios Meškos" alus bokalais ir buteliais.

Linkėtina jiems geros sėkmės, o klientams savo atsilankymu naujakurius paremti. Pp. Lembergai yra nuolatiniai "Naujienų" prenumeratoriai.

MORTA JOGMINAS
(pagal pirmą vyrą Sereika)
(pagal tėvus Domikaitis)
608 W. 120th Street

Mirė 1952 m. rugpiūčio 11 d., 9:15 val. ryto, sulaukusi 58 metų amžiaus. Gimusi Lietuvoje, Raseinių apskr. ir parapijoje, Licniškių dvare.

Amerikoje išgyveno 42 m.

Paliko nuliūdę: vyras Alex, 2 dukterys: Marcela Meliska, žentas Rudolf; Alice Robert, žentas Albert; 2 sūnūs: John Sereika, marti Stephanie; Stanley Sereika; 5 anūkai, sesuo Mary Hayes, švogeris Daniel; 3 broliai Domikaičiai: Charles, brolienė Rose; Vincent, brolienė Rose; Stanley, brolienė Thelma; giminės Norvilų, Šimkų, Mažeika, Matchus, Conrad, Levickas, Vilutis, Doolittle, Jogminas, Galminas šeimos ir kiti giminės, draugai ir pažįstami.

Kūnas bus pašarvotas trečiadienį, 4 val. po pietų namuose, esančiuose 608 West 120th Street.

Šeštadienį, rugpiūčio 16 d., 8:45 val. ryte bus lydima iš koplyčios į Šv. Petro ir Povilo parapijos bažnyčią, o po gedulingų pamaldų bus laidojama Šv. Kazimiero kapinėse.

Visi a. a. Mortos Jogminas giminės draugai ir pažįstami nuoširdžiai kviečiami dalyvauti laidotuvėse ir suteikti jai paskutinį patarnavimą ir atsisveikinimą. Nuliūdę lieka:

Vyras, Dukterys, Sūnūs, Anūkai, Marčios, Sesuo, Broliai ir Giminės.

Laid. direkt. L. Bukauskas. Tel. COmmodore 4-2228.

Garsinkitės "N-nose"

ANNA M. SHILLS
GYVENO 3856 ARCHER AVE.
LAfayette 3-6195

Mirė 1952 m. rugpiūčio 12 dieną, 5 valandą ryte, sulaukusi 57 metų amžiaus. Gimusi Tauragės parapijoje ir apskrityje.

Paliko nuliūdę: mylimas vyras Mykolas, sūnus James Miller ir anūkė Bonita Miller; giminaičiai: šeimos Vitkauskų ir Giganti, brolis Frank Paulauski, gyvena Argentinoj, ir kiti giminės, draugai ir pažįstami.

Kūnas pašarvotas Juliaus Liulevičiaus koplyčioje, 4348 South California Ave.

Penktadienį, rugpiūčio 15 dieną, 1:30 val. po pietų bus lydima iš koplyčios į Lietuvių Tautines kapines.

Visi a. a. Anna M. Shills giminės, draugai ir pažįstami nuoširdžiai kviečiami dalyvauti laidotuvėse ir suteikti jai paskutinį patarnavimą ir atsisveikinimą.

Nuliūdę lieka:

Vyras, Sūnus, Anūkė ir Giminės.

Laidotuvių direkt. J. Liulevičius. Tel. LAfayette 3-3572.

URBA
Gėlės Mylintiems, Vestuvėms, Bankietams, Laidotuvėms, Papuošimams
GĖLININKAS
4180 Archer Avenue
Phone: LA 3-5800 arba 3.5878

GĖLININKAS
(PUTRAMENTAS)
Linksmumo ar liūdesio valandoje Gražiausios Gėlės ir Vainikai. Reikale pašaukite: atvyksim į jūsų namus su vainikų paveikslais išsirinkt
ROY R. PETRO (Putramentas)
5513 So. Harlem Avenue
FOrtsmouth 7-9026.

GUŽAUSKŲ
BEVERLY HILLS GĖLINYČIA
Gražiausios gėlės dėl vestuvių, bankietų, laidotuvėms ir dėl kitų visokių papuošimų.
6901 SO. WENTWORTH AVE.
Telef.: ST 3-2454 ir HU 3-2224

LOVEIKIS
Siunčiam Gėles Telegramu į Visas Pasaulio Dalis
KVIETKININKAS
Gėlės Vestuvėms, Bankietams ir Pagrabams.
3316 SO. HALSTED ST.
Tel. YArds 7-7308

LIUDĖSIO VALANDOJ
Šaukite
MAŽEIKA & EVANS
LAIDOTUVIŲ DIREKTORIAI
6845 So. Western Ave. Air Conditioned Chapel and
REpublic 7-8600-8601 Parking Facilities.
Tiems, kurie gyvena kitose miesto dalyse rausime koplyčią arčiau jusų namų

A. PETKUS
LAIDOTUVIŲ DIREKTORIUS
6812 So. Western Avenue
• • •
1410 South 50th Avenue
CICERO, ILL.
TELEFONAI:
GRovehill 6-0142 • HEmlock 4-2644 • TOwnhall 3-2109
KOPLYČIOS VISOSE MIESTO DALYSE

John F. Eudeikis
LAIDOTUVIŲ DIREKTORIUS
SENIAUSIA IR DIDŽIAUSIA LAIDOJIMO ĮSTAIGA
AMBULANCE DIENĄ IR NAKTĮ
4605-07 SO. HERMITAGE AVE.
Tel. YArds 7-1741 ir BIshop 7-9481
★
4330-34 SO. CALIFORNIA AVE.
Telefonas BIshop 7-9719
MODERNIŠKOS AIR-CONDITIONED KOPLYČIOS
Mūsų radio programai šeštadieniais 9:15 ryto iš WGES 1390 kil.

NARIAI Chicagos Lietuvių Laidotuvių Direktorių Asociacijos
AMBULANCE PATARNAVIMAS DIENĄ IR NAKTĮ
★
TURIME KOPLYČIAS VISOSE MIESTO DALYSE

LEONARDAS A. EZERSKIS
1646 W. 46th STREET Phone YArds 7-0781

STEPONAS C. LACHAWICZ
2314 W. 23rd PLACE 10756 S. MICHIGAN AVE.
VIrginia 7-6672 PUllman 5-1270

L. BUKAUSKAS
10821 S. MICHIGAN AVE. Phone COmmodore 4-2228

ANTANAS M. PHILLIPS
3307 LITUANICA AVE. Phone YArds 7-3401

PETRAS P. GURSKIS
659 WEST 18th STREET Phone SEeley 3-5711

ALFRED VASAITIS-VANCE
1446 S. 50th AVE., CICERO, ILL. Tel. OLympic 2-1003

J. LIULEVIČIUS
4348 S. CALIFORNIA AVE. Phone LAfayette 3-3572

GEORGE F. RUDMIN
3319 S. LITUANICA AVE. Tel. YArds 7-1138-1139

P. J. RIDIKAS
3354 S. HALSTED STREET Phone YArds 7-1911

GARSINKITĖS "NAUJIENOSE"

A. KELMUTIS

MŪSŲ VAIKŲ AUKLĖJIMAS SENIAU IR DABAR

Senesnieji žmonės dar atsimena, kokioje aplinkoje jie augo. Ir kai jie atkreipia dėmesį į tai, kaip dabar vaikai auga, tad mato daug didelių skirtumų, kurie turi įtakos bendram vaikų būdui. Seniau, kada nebuvo nei radijo, nei televizijos aparatų, nei pagaliau gramofonų, vaikai savo laisvalaikį visai kitaip praleisdavo. Jei vaikai tarp savęs žaisdavo panašiai kaip dabar, bet kai susigretindavo su savo tėvais arba kitais suaugusiais, tad pasikalbėjimų temos būdavo kitokios, ypač turint galvoje mokyklinio amžiaus vaikus.

Taip buvo seniau

Seniau vaikai mėgdavo būti draugėje su savo vadinamomis bobutėmis arba diedukais, kurie tokiems vaikams pripasakodavo visokių pasakų bei senovės padavimų. Vaikams visa tai buvo labai malonu pasiklausyti, o tiems senesniems žmonėms buvo malonu praleisti laiką tokioje aplinkoje. Tarpusavyje susidarydavo gili meilė vienas kitam. Vaikų fantazija plėsdavosi, ir juose dažnai kildavo tokie klausimai, į kuriuos paaiškinimų norėdavo išgirsti iš suaugusiųjų žmonių.

Kai tokie vaikai vienu ar kitu klausimu kreipdavosi į savo tėvus, tai visada manydavo, kad tik tėvai daugiau gali žinoti, negu kas kitas. Todėl dažniausiai tokie vaikai savo širdyje visada turėdavo pagarbos jausmą savo tėvams. Jei kartais bežaidžiant arba šiaip kokią namų pareigėlę atliekant padaroma ne taip, kaip turi būti, ir gaunamas iš tėvų pabarimas arba kokia bausmė, visais tokiais atvejais vaikai neatsikirsdavo tėvams nei žodžiu nei veiksmu. Tik jau visai suaugę vaikai, pabaigę 20 metų, kartais su savo tėvais ir pasiginčydavo ir pasibardavo, nes jau turėjo savo subrendusį protą.

Labiau domėjosi mokslo bei kultūros reikalais

Tais senesniais laikais, kada nebuvo dar radijo, taip pat automobilių ir kitų prašmatnybių, visų žmonių, tiek jaunų tiek senų, tarpusavio bendravimas atrodė esąs buvęs glaudesnis. Mūsų senovės pasakos, visoki padavimai, mūsų vadinamoji tautosaka ir t.t. galėjo gimti tik tokiais laikais. Mokyklynio amžiaus vaikai, kurie mokėsi tam tikrose mokyklose, laisvu laiku mėgdavo skaityti įvairias knygas, kartais visai rimto pobūdžio mokslines knygas. Bendrai reikia pasakyti, jog tais laikais (t. y. maždaug prieš 50—60 metų) jaunesnio amžiaus žmonės, lankę mokyklas, palyginti su dabartinių laikų tokio pat amžiaus jaunuoliais, daugiau domėjosi mokslo bei kultūros reikalais. Tik tada lankiusių bet kokias mokyklas jaunuolių, imant procentinių atžvilgiu, buvo daug mažiau negu dabar.

Nėra laiko

Šiais laikais jaunimą pritraukia visokios rūšies radijo bei televizijos programos, o taip pat kino filmai, ko anksčiau nebuvo. Kai ištisomis valandomis klausoma radijo programa arba žiūrima į televizijos aparate rodomus paveikslus, tai neturima laiko net pasikalbėti su savo tėvais ar kitais artimaisiais. Jei tėvai kur nors dirba ir turi tam tikram laikui pasišalinti iš savo buto, paprastai ne mažiau kaip 10 valandų, tai beveik nebelieka laiko pasikalbėti su savo vaikais, nes vėl atsiranda kliūčių. Sugrįžus namo iš darbo tos visokios televizijos arba radijas kaip tik duoda tokią programą, kuri vaikams atrodo esanti įdomiausia, kad net neturi laiko valgyti drauge su visais šeimos nariais prie bendro stalo, o jei ir valgo, tai jų ausys ir visas dėmesys esti nukreiptas į radiją, o ne į kasdieninio gyvenimo pasikalbėjimus. Ir kartais esti dar taip, kad vaikai uždraudžia savo tėvams garsiai kalbėtis, kad tuo būdu nebūtų kliudoma klausytis radijo programos. Kitaip sakant, vaikai jau nori, kad ne jie, o jų klausytų tėvai. Juk dabar esti tokių atsitikimų, kad, bendrai imant, vaikai esti tos nuomonės, kad jų visi norai būtų be pasipriešinimo iš tėvų pusės pildomi.

Mūsų gyvenimo reiškiniai

Ir visa tai dabar daugeliui atrodo kaip paprastas gyvenimo reiškinys. Štai ne taip seniai teko skaityti laikraščiuose, kad 13 metų vaikas, vėlai sugrįžęs iš meškeriojimo, gavo bartis iš savo motinos už tokį vėlavimą. Rodos, tuo viskas turėjo baigtis, bet buvo ne taip. Vaikas paėmė tėvo medžioklinį šautuvą ir už tokį pabarimą nušovė savo motiną. Ar prieš kelias dešimtis metų buvo girdėti panašus atsitikimas? Man pačiam įdomu buvo, kaip dabartiniai žmonės žiūri į tokios rūšies įvykį, todėl vienam kitam iškėliau tokį klausimą. Ir nė iš vieno neišgirdau, kad jie būtų labai pasipiktinę tokiu vaiko elgesiu, dar atvirkščiai, išgirdau nuomones, kad, girdi, pati motina buvusi kalta todėl, kad tokiu atveju barė savo vaiką. Reikia manyti, kad ir kiti panašūs vaikų nusikaltimai esti suaugusiųjų pateisinami, tad tenka į visus tokius dalykus žiūrėti, kaip į normalų dabartinio gyvenimo reiškinį. Seniau atrodė, kad prasiplėtus civilizacijai žmonės tapsią vienas kito atžvilgiu geresni. Ir seniau pasitaikydavo, kad vaikai panašiai nusikalsdavo, bet visa tai būdavo didelė retenybė.

Aplinkos ir nenumatytų veiksnių įtaka

Dabar mūsų šių dienų kai kuriuose laikraščiuose tenka retkarčiais matyti straipsnius, kuriuose aptariama, kaip vaikai turi būti auklėjami, kad išaugtų geri žmonės. Ir dar juose pabrėžiama, kad jei vaikai išauga blogi, tai tik tėvai esą kalti. Tatai tik iš dalies pasakoma tiesa, nes šiais laikais daug kur vaikams daro blogos įtakos aplinka ir nenumatyti veiksniai. Kai kurios mokyklos nesugeba išlaikyti reikiamą auklėjimo principą. Toliau — visoki filmai, radijos, televizijos, ir net laikraščiai su savo paveikslais dažnai pakenkia vaiko išsiauklėjimui. Pagaliau, reikia atsiminti, kad patys tėvai turi maža laiko su savo vaikais pasikalbėti ir pabendrauti, nes didesnę dienos dalį išbūna dirbtuvėse arba fabrikuose. Juk daugumas, norėdami daugiau uždirbti, yra pamėgę darbo antvalandžius. Taigi tokių antvalandžių gerbėjai, tenkindamiesi savo gražiomis pajamomis, sugrįžę iš darbo, galima sakyti, neturi laiko pasidalinti mintimis su savo šeimos nariais. Tokiu būdu tėvo auklėjimą atstoja tokiais atvejais radijas arba televizija, arba filmai, kurie labai dažni būna šlamštinio pobūdžio.

Darbo valandos

Dažnai tenka girdėti, kad seniau žmonės dirbdavę ilgiau, nuo tamsos ligi tamsos. Tarytum dabar visur dirbama trumpiau. Tokiu pasakymu norima priminti, kad seniau darbo žmogus neturėdavęs progos reikiamai pabendrauti su savo šeimos nariais. Bet viskas tik taip atrodo. Nežinau — kaip kitur, bet Lietuvoje iš tikrųjų dirbdavo nuo tamsos ligi tamsos, t. y. nuo saulės užtekėjimo ligi jos nusileidimo. Jei imti tą laikotarpį, kaip kad buvo prieš 50 metų, tad žemės ūkyje, o taip pat ir kitur, darbas iš ryto prasidėdavo paprastai 7 val., o baigdavosi apie 9 val., bet tik vasarą — liepos ir rugpiūčio mėn. Pietums arba vadinamajai apypietei tekdavo ne mažiau kaip 2 valandos, o kartais ir ilgiau; pavakariams (apie 5 val.) — pusė valandos, tad darbo valandų vasarą būdavo 11—12 valandų. Žiemos metu, kada prašvisdavo apie 9 val., o saulė leisdavosi tuojau po 3 val., tekdavo dirbti 5—6 valandas, nes pietums išeidavo viena valanda. Jei paimti tų laikų visų metų dienos darbo vidurkį, tai daugiau neišeis kaip 8 val. darbo. Taigi šiais laikais kas naudojasi antvalandžiais, darbovietėje išbūna ilgesnį laiką, negu tai būdavo seniau.

Ilgi vakarai ir įvairios šventės

Žiemą, taip pat rudenį ir pavasarį, kada visi galėdavo naudotis ilgesniais vakarais, tėvai turėdavo pakankamai laiko pabendrauti su savo vaikais. Nors kartais savo namuose kokį darbelį ir dirbdavo, bet visas tas darbas praeidavo įvairiuose pokalbiuose arba dainose. O vaikai prisiklausydami visokių pasakų, pasakėlių kažkaip jausdavosi esą arčiau prie savo tėvų ir juos labiau gerbdavo tikra to žodžio prasme, ne taip kaip kad dabar. Reikia pagaliau atsiminti, kad seniau visokių švenčių būdavo daugiau. Žinoma, tai buvo religinės šventės, bet jos duodavo nemaža laisvų dienų per metus. O tomis laisvomis dienomis daugelis tėvų su savo vaikais vykdavo pas savo gimines ar draugus paviešėti bei pasikalbėti, taigi ir vaikams buvo gražių progų pabendrauti ne tik su savo tėvais, bet ir kitais suaugusiais, ir tokiu būdu nejučiomis susiformuodavo kiekvieno širdyje, ypač pas jaunuolius, stipresnė meilė ne tik tėvams, bet apskritai artimo meilė darydavosi jaukesnė, kurios šiais laikais dažnai pasigendama. Šiais vis augančios civilizacijos laikais vaikų auklėjimo problema tikrai yra ne lengva.

SOTUS ALKANAM PADĖK

AID OVERSEAS, INC., 3133 S. Halsted St. Chicago 8, Ill. DA. 6-3859

Bendrovė siunčia maisto siuntinius į Vokietiją ir kitus kraštus, išskyrus SSRS. Pristatymas trunka apie 17 d., nes siuntiniai siunčiami iš Europos sandėlių. Pilnas draudimas. Reikalaukite pilno siunt. sąrašo.

SIUNTINYS Nr. 5—$5.40
2 sv. rūkytų lašinių, 2 sv. marmelado, 1 sv. pupelių kavos, 1 sv. cocoa, 2 sv. cukraus, 1 sv. margarino

SIUNTINYS Nr. 12—$6.40
2 sv. kiaulinių taukų, 2 sv. rūkytų lašinių, 1 sv. pupelių kavos, 1 sv. cocoa, 1 sv. šokolado, 2 svarai cukraus.

SIUNTINYS Nr. 19—$9.95
4 sv. rūkytų lašinių, 2 sv. kiaulinių taukų, 2 sv. margarino, 2 sv. marmelado, 1 sv. pupelių kavos, 2 sv. cocoa, 1 sv. šokolado, 4½ sv. cukraus, 2 gabalai tualet. muilo.

SIUNTINYS Nr. 25
E) 9 sv. grynų kiaul. taukų $5.25
C) 15 sv. gryn. kiaul. taikų $8.00

SIUNTINYS Nr. 6—7
10 svarų cukraus $2.60
10 svarų balt. kviet. miltų $2.50

PASIMATYKITE SU STANLEY LITVINU

APIE JŪSŲ INSULIACIJOS PROBLEMAS.—DABAR YRA LAIKAS ĮRENGTI SAVO NAMĄ ŽIEMAI.

MES TURIME IŠDIRBTĄ REPUTACIJĄ PILNO PASIRINKIMO A-1 RŪŠIES STAKO LENTŲ IR NAMAMS MATERIOLŲ.

CARR - MOODY LUMBER COMPANY
3039 So. Halsted St. Tel. VIctory 2-1272
STANLEY LITWINAS, Mgr. — LIETUVIAI SALESMONAI.

PLANINGAS TAUPYMAS MOKA GERUS DIVIDENDUS

Kiekvienas žmogus turėtų atliekamus nuo pragyvenimo pinigus taupyti kas savaitę.
Taupyti reikia: senatvei, vaikų mokslui, įsigijimui namo, automobilio, atostogoms, vestuvėms, krikštynoms ir kitiems reikalams. Kas turi susitaupęs pinigų, tas jaučiasi saugesnis ir laimingesnis. Pradėk taupyti šiandien!

MUTUAL Federal SAVINGS
AND LOAN ASSOCIATION
2202 W. Cermak Rd. • Chicago 8, Ill.
JOHN J. KAZANAUSKAS, Pres. • Tel. VIrginia 7-7747
Savings Insured to $10,000 by F. S. L. I. C.

10 ATSAKYMŲ

KODĖL APSIMOKA TAUPYTI STANDARD FEDERAL ĮSTAIGOJE:

1. Ji yra stipriausioji taupymo įstaiga
2. Dabar ji moka didesnį dividendą
3. Ji yra grynai lietuviška įstaiga
4. Jos Atsargos Fondas didesnis negu $3,000,000.00
5. Cash, Gov. Bonds ir G. I. paskolų turi daugiau $20,000,000.00
6. Namai ir visi įrengimai priklauso Standard Federal, bet knygose jų vertė yra tiktai $1.00
7. Ji saugiai ir konservatyviai vedama
8. Per 43 metus ji visados visiems išmokėjo pagal pareikalavimą
9. Visuose jos skyriuose mandagus ir teisingas patarnavimas
10. Kiekvieno sąskaita F. S. & L. I. Corp. apdrausta iki $10,000,00

TURTAS— $30,000,000.00

Pinigai padėti prieš 11-tą mėnesio dieną neša dividendus nuo pirmos

STANDARD FEDERAL SAVINGS AND LOAN ASSOCIATION OF CHICAGO

4192 Archer Avenue, Kampas Sacramento Avenue

JUSTIN MACKIEWICH, prezidentas • Telefonas: VIrginia 7-1141

Įstaigos valandos: Kasdien nuo 9-tos ryto iki 4 val. po pietų, Ketvirtadieniais nuo 9-tos val. ryto iki 8 val. vakaro, Trečiadieniais visai neatidaroma.

Progress Furniture Co.
CHICAGOS LIETUVIŲ BENDROVĖS KRAUTUVĖ

teikia mažiausias kainas šiame mieste ant visokių namam reikmenų, nes suglaudė 2-jų krautuvių prekybą į vieną. Su vienos krautuvės operavimo išlaidom daro dviejų krautuvių prekybą už daug daug mažesnes kainas. Daugiau kapitalo, daugiau prekių, mažiau rendų, mažiau algų, taksų, šviesos ir kitų išlaidų.

Faktas kalba pats už save

Chicagos ir apylinkių lietuviai darykite sau ir šiai įstaigai gero —suprasdami, kad nėra ir negali būti kitos Lietuvių baldų krautuvės Chicagoje, kuri galėtų sumušti "Progress" kainas. Dėl kiekvieno namam reikmenų pirkimo, visuomet kreipkitės į šią įstaigą

PROGRESS FURNITURE Co

4181-83 Archer Ave. LAfayette 3-3171

Lengvi išmokėjimai pritaikomi visiems.

Tel. VIrginia 7-3533
DR. S. BIEŽIS
GYDYTOJAS IR CHIRURGAS
2201 West 22nd Street
Valandos nuo 1—3 ir 7—8
Seredomis ir nedėliomis uždaryta.
Subatomis nuo 1—3.
Rez. 3241 W. 66th Place
Phone REpublic 7-7868

DR. Z. DANILEVIČIUS
GYDYTOJAS IR CHIRURGAS
atidarė ofisą
10748 So. Michigan Avenue
Tel. WAterfall 8-3060
Priima nuo 1-4 ir 7-9 val. išskiriant šeštad. ir sekm. Šeštad. susitarus.
Rezidencija: 10838 So. Wabash Ave.
Tel. COmmodore 4-1187

Ofiso Tel. VIrginia 7-0036
Rezidencijos BEverly 8-8244
DR. T. DUNDULIS
GYDYTOJAS IR CHIRURGAS
4157 Archer Avenue
Ofiso valandos:
nuo 2—4 ir nuo 6—8:30 val. vakaro.
Šeštadieniais nuo 2 iki 4 po pietų.
Trečiadieniais pagal sutartį.

DR. STRIKOL
GYDYTOJAS IR CHIRURGAS
4645 So. Ashland Avenue
Ofiso valandos: nuo 2—4 ir 6—8;
Ser., Subat. ir Nedėl. tik susitarus.
Ofiso Telefonas YArds 7-4787
Namų Tel. PRospect 6-1930
Jei neatsilieps viršutiniai telefonai, šaukite MIdway 3-0001

DR. C. Z. VEZELIS
DANTISTAS
4645 So. Ashland Ave.
arti 47th Street
Telefonas YArds 7-2246
Valandos: nuo 9 iki 8 val. vakaro.
Seredoj pagal sutartį.

DR. BRUNO J. ZUBRICKAS
GYDYTOJAS IR CHIRURGAS
2951 WEST 63rd STREET
(netoli Sacramento Ave.)
Valandos: 2—4 po pietų ir 7—9 vak. trečiad. ir sekmad. pagal susitarimą
Telefonas HEmlock 4-7899
Namų Tel. HIlltop 5-2557

KITI LIET. DAKTARAI

Offiso ir rezid. telef.: YArds 7-3526
DR. JONAS VALAITIS
GYDYTOJAS IR CHIRURGAS
DR. G. J. BYLAITIS
Vidaus, vaikų, nervų gydytojas
ofisas ir butas
4038 So. Archer Ave.
prie California Ave.
Val.: antr. 2-4, 6-8 p.m., šešt. 1-4 p.m., kitomis dienomis tik susitarus.

DR. PETER BRAZIS
PHYSICIAN AND SURGEON
6757 So. Western Ave.
CHICAGO, ILL.
Telefonai:
Ofisas HEmlock 4-5849
Rezidencija HEmlock 4-2324
OFISO VALANDOS:
Pirmad., Antrad., Ketvirtad. ir Penktad. 1:30—4: 7—9 vakaro
Treč. ir Šeštad. tiktai susitarus.

Tel. ofiso VI 7-0600, rez. VI 7-7303
DR. BR. GAIŽIUNAS
GYDYTOJAS IR CHIRURGAS
4055 ARCHER AVENUE
Kampas Archer ir California Ave.
VAL.: 2—4 p. p. ir 6—9 vakare, išskyrus sekmadienius.

Ofiso tel.: YArds 7-1166
Rezid. tel. DAnube 6-1126
DR. J. GUDAUSKAS
GYDYTOJAS IR CHIRURGAS
756 W. 35th Street
Kampas Halsted ir 35-tos gatvės.
Valandos: 1-4 p. p. ir 6:30-8:30 val. kasdien. Trečiadieniais uždaryta.
Šeštadieniais nuo 1 iki 4 po pietų.
Rezid.: 3247 South Emerald Avenue

DR. A. JENKINS
PHYSICIAN AND SURGEON
(Lietuvis Gydytojas)
2500 WEST 63rd STREET
Ofiso val.: kasdien nuo 2—4 p. p. ir 7:30—9 vakaro.
Trečiad. ir šeštad. uždaryta.
Ofiso Tel.: PRospect 6-3838
Rezid. Tel.: REpublic 7-9199

GRovehill 6-1595
Dr. Aldona A. Juska
Akių ligų specialistė
ir pritaiko akinius.
Valandos: 9-12, 7-9 pagal susitarimą.
Išskyrus trečiadienius.
2422 W. MARQUETTE RD.

Tel. ofiso GR. 6-4322 Rez. HI 5-2626
DR. JOSEPH W. KADZEWICK
(LIETUVIS)
GYDYTOJAS IR CHIRURGAS
Priėmimo valandos tik susitarus: nuo 2 iki 4 v. p. p. ir nuo 7 iki 9 vk. išskyrus trečiadienius.
MANOR MEDICAL ARTS BLDG.
6400 South Kedzie Ave.

Dr. Raymond Kastys
GYDYTOJAS IR CHIRURGAS
Drauge su DR. MACE GAZDA
MEDICAL & SURGERY BLDG.
5159 So. Damen Avenue
Tel.: PRospect 6-7800
Priėmimo val.: Pirm., treč., ketv., penkt. — 10-1 v. p. p. Pirm., ketv.— 4-7 v. v. Treč., penkt.—6-9 v. v.
Šeštadieniais pagal susitarimą.

Ofiso telefonas: LAfayette 3-3210
Jei neatsiliepia šaukit KEdzie 3-2868
Dr. Emily V. KRUKAS
GYDYTOJA IR CHIRURGĖ
4146 So. Archer Avenue
Val.: kasdien po pietų nuo 12-2:30
Daily afternoons.
Vakarais: pirm., antrad., ketvirtad. 6-8:30. Trečiadieniais tik susitarus

Skaitykite "N-nas"

Ofiso ir buto telef.: OLympic 2-1381
Neatsiliepus, telef.: KEdzie 3-9000
DR. F. V. KAUNAS
GYDYTOJAS IR CHIRURGAS
1336 SO. 49th COURT, CICERO
VALANDOS: Kasdien 10-12.
Antrad. ir ketvirtad.: 6:30-9 v. vak.
Šeštadieniais 10-2 ir 4-6.
Butas: 1832 So. 49th Court, Cicero

Telefonai: ofiso GRovehill 6-5399
rezid. PRospect 6-4732
DR. A. MACIŪNAS
GYDYTOJAS IR CHIRURGAS
2423 WEST 63rd STREET
(kampas 63rd ir Artesian)
Ofiso val.: 2-4 ir 6-8 v. p. p. kasdien.
Trečiadieniais ir šeštad. nuo 2 — 4.
Nuo liepos 12 d. iki rugp. 18 d. šeštadieniais uždaryta.

DR. EDWARD B. MURAUSKAS
GYDYTOJAS IR CHIRURGAS
OFISAS:
2750 WEST 71st STREET
(prie California Ave.)
Valandos pagal susitarimą.
Ofiso telefonas: GRovehill 6-1321
Jei neatsiliepia VIncennes 6-3900

DR. CONSTANCE O'BRITIS
PHYSICIAN AND SURGEON
2408 WEST 63rd STREET
Tel. HEmlock 4-5524
Hours by appointment only.

DR. V. P. TUMASONIS
GYDYTOJAS IR CHIRURGAS
Spec. chirurginės ligos
Ofiso telef.: HEmlock 4-2123
6255 SO. WESTERN AVENUE
Rezid. telef.: PRospect 6-8484
Val.: 2-4 ir 6-8 vak. Šešt. tik 2-4 p.p.
Neturi valandų trečiad. ir sekmad.

Telef.: ofiso DAnube 6-1125
buto WAlbrook 5-6691
Dr. A. Valis - Labokas
MOTERŲ LIGŲ GYDYTOJAS
3267 SO. HALSTED ST.
Val.: 1-4 val. popiet ir 6-8 val. vak.
Šeštadieniais 1-4 val. popiet.

KITATAUČIAI GYDYTOJAI

DR. CHARLES SEGAL
GYDYTOJAS IR CHIRURGAS
4740 SO. ASHLAND AVE.
(2-ras aukštas)
Ofiso telefonas: YArds 7-0554
Jei neatsiliepia šaukite:
Res. telef.: MIdway 3-2880
OFISO VALANDOS:
Nuo 10 iki 12 val. ryto, nuo 2 iki 4 val. po pietų ir nuo 7 iki 8:30 vak.

LIETUVIAI AKIŲ GYDYTOJAI

DR. G. SERNER
LIETUVIS AKIŲ GYDYTOJAS
25 metų patyrimas
Tel YArds 7-1829
Pr. taiko Akinius
Kreivas Akis
Ištaiso.

Ofisas ir Akinių Dirbtuvė
756 WEST 35th STREET
Valandos: nuo 10 iki 2, nuo 6 iki 8.
Trečiadieniais tik susitarus.
Šeštadieniais nuo 10 iki 3 v. popiet.

Dr. Kazimieras
MICHEL

Optometristas - Orthoptistas
Gydo nusilpusias ir nervuotas akis. Egzaminuoja akis ir pritaiko akinius. Išgydo kreivas akis be operacijos. Įdeda netikrą—artificialę akį pagal sveiką. Praktikuoja per 39 metus. Kalba lietuviškai.
4654 S. ASHLAND AVE.
antras aukštas. YArds 7-6616.

NUO UŽSISENĖJUSIŲ, ATVIRŲ
SKAUDŽIŲ ŽAIZDŲ
IR ODOS LIGŲ
Tie, kurie kenčia nuo SENŲ, ATVIRŲ ir SKAUDŽIŲ ŽAIZDŲ, jie negali ramiai sėdėti ir naktimis miegoti, nes jų užsisenėjusios žaizdos niežti ir skauda. Kad pašalinti tą niežėjimą ir skaudėjimą senų, atvirų ir skaudžių žaizdų, uždėkite LEGULO Ointment. Jo gydomos ypatybės palengvins jūsų skaudėjimą ir galėsite ramiai miegoti naktį. Vartokite jas taipgi nuo skaudžių nudegimų. Jos taipgi pašalina niežėjimą ligos, vadinamos PSORIASIS. Taipgi pašalina perštėjimą ligos vadinamos ATHLETIC FOOT, sustabdo džiūvimą odos ir perplyšimą tarppirščių. Jos yra tinkamos vartoti nuo džiūstančios ir suskilusios odos. Jos yra geros gyduolės nuo visų išviršinių odos ligų. LEGULO Ointment suteiks jums pagalbą nuo nuvargusių, perštamų ir niežtinčių kojų. Legulo Ointment yra parduodamas po 75c., $1.25 ir $3.50. Pirkite vaistinėse Chicagoje ir apylinkėse ir Milwaukee, Wisc., arba atsiųskite money orderį į:

LEGULO, 5618 W. Eddy St., Chicago 34, Ill. MUlberry 5-3694

DEAF?

Now hear again with nothing in either ear, no tubes, no headband, no pressure of any kind with the famous Acousticon "DR-1 Special," with Contact Receiver, the new invention that is worn behind the ear. Yours now for only 69.50

ACOUSTICON
MADISON - CRAWFORD CO.
1 North Crawford
NEvada 2-2052
BATTERIES, ACCESSORIES AND REPAIRS FOR ALL MAKES OF HEARING AIDS

CHICAGOS SOCIALDEMOKRATŲ SUSIRINKIMAS

Rugpiūčio 10 d. įvykusiame Chicagos liet. socialdemokratų organizacijos narių susirinkime Dr. P. Grigaitis padarė pranešimą apie buvusį socialdemokratų ir jų bičiulių pasitarimą Clevelande, kuris įvyko SLA seimo metu. Pasitarime pasidalinta nuomonėmis įvairiais klausimais ir išklausytas pranešimas apie Lietuvos valstybės laisvinimo kovos eigą. Pasitarimo buvusi tikrai draugiška nuotaika. Tam pasitarimui vadovavo ir jam pirmininkavo, teisininkas J. Liūdžius.

Toliau susirinkusieji svarstė būsimo rugpiūčio 30-31 d.. JAV lietuvių socialdemokratų kuopų atstovų seimo darbo tvarką. Priimtas pageidavimas, kad socialdemokratų seimas pasisakytų dėl glaudesnio bendradarbiavimo su kitomis gimininomis socialistams organizacijomis ir pirmoj eilėj su Lietuvių Darbininkų Draugija. Taip pat susirinkime buvo paliesti kiti klausimai ir socialistinės spaudos reikalai.

Kadangi dabar labai daug kalbama apie Lietuvos valstybės iždo fondą, JAV esantį, tai naujai iš tremties atvykusieji draugai iškėlė klausimą, pasiteiraudami, ar nebūtų galima viešai pasisakyti (kuriems derėtų tokį pranešimą padaryti), kokiems reikalams iš to iždo imamos lėšos, jei jos apskritai yra iš ten imamos: kas tas išlaidas kontroliuoja ir apskritai kokioje padėty dabar yra Lietuvos valstybės fondas.

Esą, dabar tiek daug visokių gandų plinta, o ypač apie kažkam mokamas iš to iždo pensijas, kad būtų visai pravartu išgirsti viešas žodis iš tų, kas tą iždą tvarko šeimininko teisėmis. Girdi, rasi būtų gera, kad lietuvių socialdemokratų seime tuo reikalu būtų pranešimas. Gal ten galėtų tuo klausimu pasisakyti Lietuvos socialdemokratų užsieniuose veikiančios delegatūros atstovai. Gal jie tuo reikalu turi žinių; o jei jų neturi, tai gal galėtų kur reikia apie tai pašiteirauti; pasiteiravę praneštų ką sužinoję ir tuo pačiu užkirstų piktiems gandams kelią.

Aukotojams Lietuvos laisvinimo fondui taip pat žinotinas Lietuvos valstybės iždo fondo likimas.

Tais ir kitais klausimais susirinkę Chicagos socialdemokratai besitardami pravertė tris valandas. Įvairiais reikalais kalbėjo Dr. P. Grigaitis, V. Mankus, J. Talalas, J. Kondraška ir kiti. Susirinkimui pirmininkavo K. Liutkus, o sekretariavo J. Žukauskas. Lietuvių socialdemokratų atstovų seiman išrinktas Dr. P. Grigaitis.

M. Titiškis, ilgai nemokėjęs nario mokesčio, tos "nuodėmės" išpirkimui socialdemokratų kuopai paaukojo 20 dolerių.

Vis dar vasarojimo metas, o susirinkimo diena buvo tyčia graži, tai kiek mažiau narių atėjo posėdin, negu paprastai jų atsilanko.

Koresp.

Keturiolikmetis užpuolikas

Vakare 14 metų vaikas užpuolė Mrs. Rose, 38 metų moterį, 3516 N. Pioneer, netoli jos namų, parmušė ją ant šaligatvio ir atėmė iš jos rankinuką, kuriame buvo $118 ir elektrinis skustuvas. Ji turėjo kreiptis į gydytoją dėl sudaužyto veido ir rankų. Vaikas užpuolikas pabėgo. Vėliau tuščia piniginė rasta numesta prie krūmų.

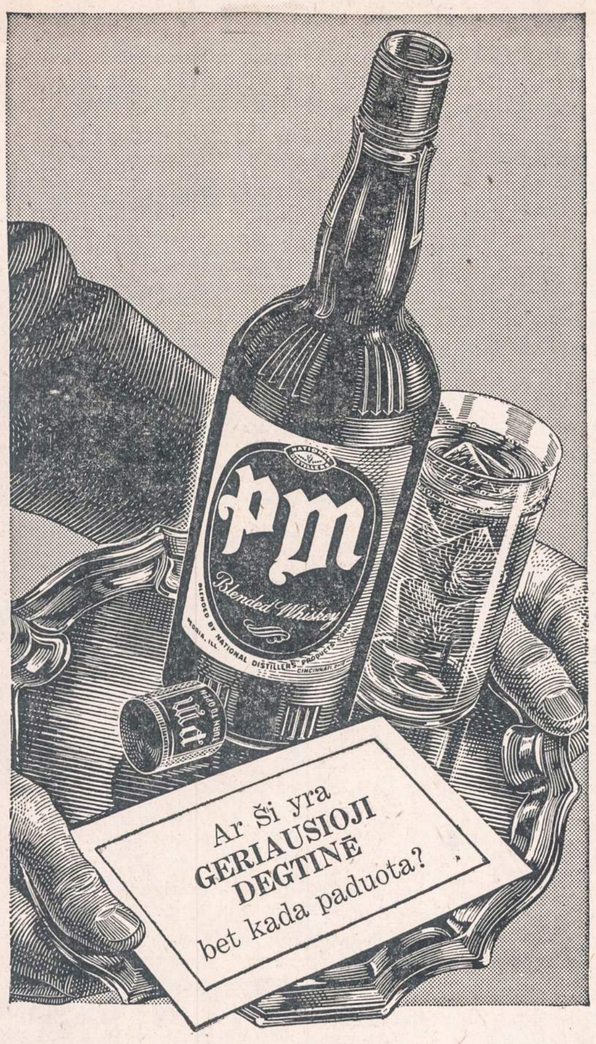

Gal Jūs, Ponas, esate įsitikinęs, kad aukšta kaina yra geros degtinės pažymys? Jeigu taip, tai norėtume paminėti du dalyku. Pirmas—**šiandieninė** PM yra puikiausioji degtinė, gauta iš nusistovėjusių atsargų ir atmiešta rinktinių javų neutraliu spiritu. Antras — vien dėl to verta bent kartą paragauti PM. Esame įsitikinę, kad Jūs pripažinsite, jog **tai yra geriausioji degtinė, bet kada paduota.**

Pabandykite šiandieninės PM —geresnės degtinės nėra

THE STRAIGHT WHISKIES IN THIS PRODUCT ARE FOUR YEARS OR MORE OLD. 35% STRAIGHT WHISKEY. 65% GRAIN NEUTRAL SPIRITS. BLENDED WHISKEY 86 PROOF. NATIONAL DISTILLERS PRODUCTS CORP., NEW YORK, N. Y.

IŠ CHICAGOS IR APYLINKIŲ

★

Komunistinė propaganda

Chicagoje lankėsi Belgijos Raudonojo Kryžiaus pirmininkas princas Frederic de Merode, grįždamas iš Tarptautinio Raudonojo Kryžiaus konferencijos Toronte (Kanadoje). Jis pareiškė, jog sovietai propagandiniais sumetimais kaltiną Ameką vartojant Korėjos kare bakterijas. Rusija norinti pati atsipalaiduoti nuo Ženevos konvencijos, pirma apkaltindama JA Valstybes.

Pietų Korėjos kongreso atstovas Whang pareiškė, jog šiaurinėje Korejoje ligos kylančios nuo nesanitarinių sąlygų.

Raud. Kryžiaus konferencijoje priimta rezoliucija, reikalaujanti, kad nė jokiu būdu nebūtų kare vartojamos bakterijos.

Eisenhoweris pietuose vargu laimėsiąs

Sen. Kefaufer 4 valandas tarėsi su Stevensonu Springfielde. Buvęs varžovas į prezidentus pareiškė, jog dalis pietinių valstybių balsų galinti tekti Eisenhoweriui; bet jis abejojąs, ar bent viena pietinę valtybę generolas laimėsiąs.

Kefaufer pažymėjo, jog jis norįs, kad visi jo draugai remtų Stevensoną. Jis esąs patenkintas ir naujuoju demokratų partijos centro komiteto pirmininku Mitchell.

Šantažistas su "radijo bomba"

Vienas nepažįstamas žmogus taksio vairuotojui Jones įdavė $3 ir paprašė nugabenti lagaminą (suitcase) į National Security Bank, padėti ten prie langelio, 767 Milwaukee, ir įduoti išmokančiam pinigus banko tarnautojui, Bonzell laiškelį.

Pasirodė, jog laiške buvo paskaityta, kad lagamine esanti "'radijo bomba", kuri būsianti susprogdinta radijo pagalba, jei tarnautojas neišduosias $40,000 kurie turį padėti už skelbimų lentos ties Grand ir Milwaukee.

Tuojau tarnautojai pašaukė policiją, kuri atidarė lagaminą, bet pasirodė, kad ten jokios bombos nesama, nors jis ir buvo išraizgytas įvairiais laidais (vielomis). Šoferis kurį laiką buvo sulaikytas, bet paaiškėjus, kad niekuo šioje aferoje nedėtas, buvo paleistas.

Manoma, kad "radijo bombos" siuntėjas buvo nevisai sveiko proto.

Sprausminiai lėktuvai virš Rockfordo

Oro pajėgų vadovybė pranešė, jog du sprausminiai lėktuvai buvo pasiusti ištirti erdvę ties Rockfordu, Ill., kur vienas Rockfordo biznierius sakėsi matęs viršuj miesto skrendant eilę objektų, kurių buvę 54. Bet F-86 sprausminiai lėktuvų pilotai sakosi ne vieno kalbamųjų objektų negalėję rasti.

Grant Parke nesaugu

Kpt. Annen sako, jog Grant Parką reikia apvalyti nuo lytinių iškrypėlių, sukčių ir valkatų. Šios rušies iškrypėlis neseniai nužudė 18 m. mergaitę Kahler. Annen, kurio žinioje yra ir Grant Park, sako pasirūpinsias didesne policijos apsauga ypač karštomis vasaros dienomis, kada parke daugiausia pasitaiko nusikaltimų.

Parko koncertų direktorius Larsen pareiškė, jog baugu parke pasilikti vėlesniu laiku, bet ne koncertų metu.

UNITED PRESS-NAUJIENŲ Photo
Jeannie Huston, kuri laimėjo "Miss Wisconsin" titulą.

Irons, Mich.

Mirė Johanna Petrauskienė

Prieš kelias dienas mirė Johanna Petrauskienė (šidlauskaitė), buvusi chicagietė, bet per paskutinius dvidešimt metų gyvenusi Irons apylinkėje. Per daugelį metų ji skaitė Naujienas.

Velionė buvo 66 metų amžiaus, kilusi iš šilalės. Į Ameriką atvyko prieš 40 metų. Po ilgos ligos mirė ji rugp. 9 d., palikdama daug giminių ir draugų. Paliko vyrą Louis, dukterį Josephine Rizzo bei sūnus Stanley ir Louis. Visi jie gyvena Irons'e. Be to, Chicagoje paliko brolį John Šidlauskį, anūkus, seserėčias ir daugiau giminių.

Laidotuvės įvyko antradienį, rugp. 12 d. Iš Stephen's koplyčios Scottvillėje velionė buvo nulydėta į St. Bernardo bažnyčią Ironse ir palaidota vietos kapinėse. **—Giminaitė.**

Miss Chicago

Miss Chicago 1952-3 metams išrinkta 19 metų šokėja brunetė Jo Hoppe. Ji vėliau dalyvaus Atlantic City varžybose, kur bus renkama Miss America. Ji yra baigusi Steinmetz aukštesniąją mokyklą.

Milijonų lankomas muziejus

Chicagos Museum of Sciences and Industry Jackson Parke yra gausiai lankomas muziejus. Pernai jį aplankė 1,853,693 žmonės. Manoma, kad šiais metais lankytojų skaičius pakils iki 2 milijonų. Čia atvyksta eksponatų ir parodų pamatyti ne tik šiaip žmonės, bet ir organizuoti moksleivių ir studentų būriai.

Dabar ten vyksta apžvalginė technikos paroda.

Biznis eis ir toliau

Nužudytojo raketierių karaliaus Roe partneriai pasiryžę tęsti biznį ir toliau. Jie neprisidėsią prie raketierių sinlikato. Tuo tarpu lošimai sulaikyti, nes policija dabar vykdanti spaudimą. Bet jie tikisi vėliau vėl pradėti darbą, kai "dalykai atvės".

Įdomu, kad meras Kennelly, kuris su policijos vadu O'Conner buvo kritikuojamas dėl dabartinės padėties ryšium su gengsteriniais užmušimais, paklaustas, kas naujo Roe byloje, atklausė: "Kas yra Roe?"

NAUJIENŲ RUDENINĖ GEGUŽINĖ

Rugpiūčio 17 dieną

LIBERTY PARKE
Willow Springs, Ill.

GRAŽI TALKA

Jau peržengta į antrą pusę baro

Lietuvių Vasario 16 Gimnazijai remti susitelkė jau per 1200 lietuvių. Susidėję būreliais ir net po vieną pasižada per ištisus metus išlaikyti po vieną mokinį, mokėdami po 20 dolerių kas mėnuo.

Kokia graži talka! Tokia talka, kokios nė per didžiausią rugiapjūtę Tėvynėje nebuvo. Ir ta didžioji talka padeda dabar mokslus einančiam mūsų jaunimui, rimtai besiruošiančiam į laisvą Lietuvą, kur lauks jų didelis atkūrimo darbas, pareikalausiantis taip pat didelės, bet jau kitokios talkos.

Štai toliau einantieji didieji Vasario 16 Gimnazijos talkininkai, mieli mūsų jaunimo rėmėjai:

Būr. Nr. 57 c. o. Mr. Jurgis Jankus, 104 Weeger St., Rochester 5, N. Y., USA. Išlaiko Hochleitnerytę Ireną, III kl. mok., nuo 1.7.1952.

Būr. Nr. 58 c. o. Mr. Pranas Saladžius, 308 Alphonse Str., Rochester 5, N. Y., USA. Išlaiko Mozūrą Zigmantą, I kl. mokinį, nuo 1.7.1952.

Būr. Nr. 59 c. o. Mr. Ant. Sabaliauskas, 251 Alphonse Str., Rochester 5, N. Y., USA. Išl. Arlauską Eduardą, IV kl. mok., nuo 1.7.1952.

Būr. Nr.Nr. 60-61 c. o. Petras Balčius, 1424 So. 3rd Street, Philadelphia, Pa., USA. Išl. Petraitytę Metą, I kl. mok., ir šulcą Hermaną, III kl. mok. nuo 1.4.1952.

Būr. Nr. 62 c. o. Mr. Just. Plaušinaitis, 170½ Melrose St., Brockton, Mass., USA. Išl. Majauskaitę Valę, III kl. mok., nuo 1.8.1952.

Būr. Nr. 63 Toronto Ateitininkų Kuopa c. o. Mr. Karol. Abromaitis, 279 Westmoreland Ave., Toronto, Ont., Canada. Išl. Vasiliauską Edmundą, III kl. mok., nuo 1.8.1952.

Būr. Nr. 64 c. o. Mr. Pr. Shimelaitis, 1271 Allard Ave., Verdun, P. Q., Canada. Išl. Bretšneiderį Gustavą, III kl. mok., nuo 1.6.1952.

64 būreliai! Dėka geraširdžių tautiečių, dėka sunkiai dirbančių ir mokslą branginančių lietuvių, 64 Vasario 16 Gimnazijos mokiniai aprūpinti visiems metams.

Vasario 16 Gimnazija turi 115 mokinių, norinčių mokytis lietuviškoje mokykloje ir būti naudingi kada laisvai Lietuvai ir lietuvių tautai. Kas parems dar kitus, neturinčius globėjų? Tuo tarpu jų daliai telieka BALFo dovanos ir vienkartinės, nepastovios, geros valios lietuvių ir įvairių organizacijų aukos.

Ogi Gimnazija turi padėti dar ir pradžios mokyklai, kuri ruošia jai prieauglio - 29 mokinius, iš kurių 16 taip pat gyvena Gimnazijos bendrabutyje. Į pradžios mokyklą taip pat suėję lietuviukai, kurie nori mokytis lietuviškoje mokykloje ir toliau eiti mokslus Vasario 16 Gimnazijoje. Jie papildys išstojusius ir baigusius Gimnaziją.

Didesnioji pusė Gimnazijos mokinių (64) jau turi globėjus, tačiau 51 dar neturi jų, o ir jie malonėtų būti aprūpinti ir užtikrinti, kad galės mokytis ir ruoštis Lietuvos, o drauge ir visos žmonijos gerovei.

Taigi kviečiami dar į didžiąją talką.

Per šviesą į laisvę ir žmoniškumą!

Vasario 16 Gimnazija **Adresas:**

"Litauisches Gymnasium,
(23) **Diepholz - Flugplatz**
Block Nr. 7
Germany, Brit. Zone."

Dainuokim Lietuviškai

Modernieji šokiai ir dainos, dainuojamos milijonų amerikiečių, galima dainuoti ir mūsų kalba.
ANDRIAUS MIRONO "40 POPULIARIŲ DAINŲ"
Kaina 75 c. Persiuntimas 10 c.
Gaunama "NAUJIENOSE", 1739 So. Halsted St.

CLASSIFIED ADS.

HELP WANTED — MALE
Darbininkų Reikia

BRICKLAYERS
WORK ALL YEAR AROUND
BIG JOB ALL YEAR AROUND
WILLIAM TOTO CONSTRUCTION CO.
44th and Cicero

We have immediate opening for MECHANIC and MACHINIST HELPER
Steady work.
Good working conditions.
RUNZEL CORD & WIRE CO.
4727 W. Montrose Ave.

AUTO MECHANIC
Must have Chrysler experience.
Top pay for top man.
DE GROOT-WHITE, INC.
Authorized
De Soto - Plymouth Dealer
4929 N. DAMEN.

REIKALINGAS ūkio darbininkas, kuris moka karves melžti ir yra patyręs dirbti su mašinomis. Atsišaukite pas Julių Dambrauską, 123rd St. ir Archer Ave., Lemont, Ill.

PUNCH PRESS
OPERATORS WANTED
Good rates. New Building.
Clean shop. Ask for DOM
5437 S. Massasoit
REliance 5-1331

DIRBTUVĖS DARBININKŲ
- Punch Press operators
- Spot welders
- Packing and shipping.

Priimsime išvietintuosius.
CLARIN MANUFACTURING CO.
4640 West Harrison.

PROSYTOJŲ
Vyriškų drabužių išdirbėjas
J. B. SIMPSON, Inc.
831 W. Adams Street

BATŲ SIUVĖJO
KRAŠTŲ APKARPYTOJŲ
KULNŲ ŠVEITĖJŲ
ir
RANKINIŲ TEMPĖJŲ.
1427 So. Kedzie Ave.
ROckwell 2-6139

CARPENTERS WANTED
for
sub-contract work in
Chicago Heights.
NEvada 2-1603

BUSINESS CHANCES
Biznio Progos

PARDUODAMA TAVERNA geroje apylinkėje. Biznis įsteigtas virš 20 metų. Pigiai. 626 W. 18th St., su 4 karštu vandeniu apšildomais kambariais.

PARDUODAMA taverna, 3 aukštų mūrinis, kampinis namas, du butai 6, du 4 kambarių. Mėnesinės pajamos $450. Galima tuojau užimti. Juodukų apylinkė. Savininkas turi tuojau parduoti. 31 West Fillmore St. Telefonuokite WAterfall 8-3507, Nick Dudiak.

PERSONAL—ASMENINIAI

JOSEPH GALINCKIS
ANTON RADVILAS
Viršuj išvardinti žmonės arba jų paveldėtojai prašomi atsišaukti į:
MR. THEODORE GAW
5857 So. Kedzie Ave.
Chicago 29, Ill.
Tel. WAlbrook 5-1671

FURNITURES AND FIXTURES
Rakandai ir Įrengimai

PARDUODAMA 6 kamb. Kenmore alyvos šildymo pečius, įskaitant dvi alyvos bačkas su kranais labai gerame stovyje. Taip pat stalinis "Silvertone" radio su phonografu. Pigiai. 650 W. 35th St. YA 7-9758. Po 5 val. vakare.

REAL ESTATE FOR SALE
Namai, Žemė — Pardavimui

4 FLATŲ medinis su naujai apkaltais šonais. Geros pajamos. Arti 37th ir Parnell. Šaukit BOulevard 8-6745.

PARDUODAMAS naujas biznio namas. Patalpa bizniui ir 4 kambariai užpakaly. Savininkas, 2646 W. 69th St. WA 5-0110.

FOSTER - HIGGINS APYLINKĖJ
4 kambarių praplečiamas, gerų plytų, 1½ metų senumo. Dvigubi aluminijaus žiemos langai; aplinkuj aptaisyta; aptverta, šaligatvis, uždangos. Su baldais ar be baldų. Tuojau galima užimti. Savininkas.
NEwcastle 1-1497

FOR RENT—IN GENERAL
Bendrai—Rendai

IŠNUOMOJAMAS kambarys tremtinių šeimoj, su valgiu ar be valgio. 4359 S. Rockwell St., 1 aukštas.

EMPLOYMENT SERVICE
Persamdymo patarnavimas

PIETINĖJ MIESTO DALY DARBAI
Fabrikuose — dirbtuvėse
Restoranuose — viešbučiuose
Garažuose — gasolino stotyse
Atdara nuo 8 ryto kasdien.
Raštinės darbai dykai.
ATLAS EMPLOYMENT
6219 So. Halsted Street.

HELP WANTED — FEMALE
Reikia Darbininkių

JAUNŲ MOTERŲ LENGVAM DIRBTUVĖS DARBUI
Geros darbo sąlygos.
Geras atlyginimas.
Poilsio perijodai.
Apmokama hospitalizacija
Atostogos ir šventadieniai.
Sena atsakominga firma.
PROTECTION PRODUCTS CO.
2637 W. Polk Street

MOTERYS reikalingos skirstymo ir darbui. Patyrimas nėra būtinas.
LOUIS DRAY & SON
2335 So. La Salle St.
DAnube 6-2282

MIDDLE age girl from the neighborhood of 18th St., general office work, dictation, small office. Permanent position for right girl. 5 day week. Good hours and starting salary. Phone S. T. Fish & Co., Inc., 1421 So. Aberdeen Street.

Full or part time
Coil winders, assemblers, solderers.
TRANSLITE ELECTRONIC CORPORATION
5720 West Armitage.

AUTOMOBILES - TRUCKS
Autai ir Sunkvežimiai

A & C
MOTOR SALES
816-20 W. 35th Street
Visuomet geras pasirinkimas
VARTOTŲ KARŲ
1936 iki 1952 metų
$25.00 ir aukščiau
MES PERKAME GERUS VARTOTUS KARUS
Bridgeporto draugiškiausi dyleriai.

WESTERN AUTO EXCHANGE
Autorizuotas dyleris, kurį kiekvienas, kuris žada pirkti automobilį, turėtų žinoti.
Mes turime virš 100 įvairiausių patikrintų ir garantuotų automobilių.
Tremtinys lietuvis pardavėjas suteiks Jums sąžiningiausią ir mandagiausią patarnavimą.
ATSARGA GĖDOS NEDARO.
Prieš perkant automobilį nepamirškite užeiti ar telefonuokite:
MR. A. SLUTAS
WESTERN AUTO EXCHANGE
6400 So. Western Ave.
REpublic 7-6400

MISCELLANEOUS
Įvairūs Dalykai

Mes taisome visokias
SIUVAMAS MAŠINAS
Visas darbas garantuotas. Mes taip pat išnuomojame mašinas. Duokite mums perdirbti koja minamas mašinas į elektrines. Nemokamas apskaičiavimas. Turime puikų pasirinkimą vartotų SINGER mašinų.
SINGER SEWING MACHINE COMPANY
4222½ Archer Avenue
Tel.: CLiffside 4-6847

JONAS CONRAD
TUCK POINTING BIZNYJE
Atnaujina pasenusį namą, pripildo lietaus išplautus plytų tarpus. Taiso kaminus ir apie langų rėmus. Daugelio metų patyrimas darbe. Reikalui esant, kreipkitės į lietuvį—
J. CONRAD, 5242 S. Artesian Ave.
GRovehill 6-4177.

JOHN G. MEŽLAIŠKIS
Generalinis Kontraktorius
ir Namų Statytojas
Statome štorus ir privatiškus namus pagal užsakymą. Apskaičiavimas veltui. Reikale kreipkitės ir gausite teisingą patarnavimą už prieinamą kainą.
6649 SO. MOZART STREET
Tel. GRovehill 6-6588

TELEVIZIJOS IR RADIO
Taisymas - Pardavimas
Tel.: DAnube 6-6887
DAINA TELEVISION CO.
3120 So. Halsted St.

Karo tarnybon išėjusiam draugui kasdien laiškc nerašysi, bet tamstos užsakytos NAUJIENOS pasieks jį kiekvieną dieną. Kodėl jam dienraščio neužsakai?