ORAS

Šiandien temperatūra sieks 96 laipsnius šilumos. Saulė teka 5:57; leidžiasi 7:53.

NAUJIENOS

THE LITHUANIAN DAILY NEWS

The First and Greatest Lithuanian Daily in America

NAUJIENOS
The Lithuanian Daily News
Published by The Lithuanian News Publishing Co., Inc.
1739 So. Halsted St., Chicago 8, Ill.
Phone CAnal 6-4380

Over One Million Lithuanians In The United States

VOL. XXXIX. Price 5c Chicago 8, Ill. Penktadienis, Rugpiūčio-August 15 d., 1952 Kaina 5c No. 193

Midwest Inter. Library Center 5721 Cottage Grove Ave Gr.

MIDWEST INTER-LIBRARY CENTER CHICAGO

BULGARU-GRAIKU PASIENYJE VĖL NERAMU

ŽINIOS IŠ LIETUVOS

Lietuvoje durpes kasa ir moterys

Tarpe pasižymėjusių Duseikių durpyno (Telšių rajone) darbininkų "Tiesa" liepos 13 d. numeryje sumini Stefą Dagienę, Valę Žutautaitę ir Emiliją Norbutaitę.

Kaip žinoma, darbas durpynuose yra labai sunkus ir nepriklausomos Lietuvos laikais moterys to darbo, kaip neatitinkančio jų fizines jėgas, nedirbo. Tik dabar Stalinas, matyti, suteikė moterims "teisę" dirbti sunkiausius vyrų darbus. Tai reiškia "teisių sulyginimą" Sovietų "rojuje".

Trūksta prekių

V. Račkaitytė ir A. Laučius iš Vilkaviškio "Tiesoje" (liepos 9 d.) rašo:

"Bolševikų partijos ir tarybinės vyriausybės nenuilstamo rūpinimosi dėka kasdien kyla darbo žmonių gerovė, didėja plataus vartojimo prekių gamyba. Dėja, dėl kai kurių prekybinių organizacijų vadovų apsileidimo šios prekės ne visuomet pasiekia vartotoją. Įvairių plataus vartojimo prekių, jų tarpe sporto inventoriaus, ūkiškų prekių, atsarginių dalių dviračiams ir kitų, dažnai pritrūksta Vilkaviškio rajono parduotuvėse."

Prekės nepasiekia vartotojo dėl labai paprastų aplinkybių. Išvardintų prekių labai trūksta visoje Sovietų Sąjungoje ir tuose kraštuose, kuriuos ji yra pavergusi, taigi ir Lietuvoje. Maskvos patikėtiniai jų neperduoda į parduotuves, o parduoda juodojoje rinkoje aukštesnėmis kainomis, pelną pasiimdami sau. Jei tų prekių būtų pakankamai pagaminama, juodoji birža bematant išnyktų ir jų niekam netrūktų. Vienintelė prekė, kurios Sovietų Sąjungoje ir jos užgrobtuose kraštuose yra pakankamai ir jos galima gauti visur ir visada, yra "vodka".

Žemės temperatūra kyla

WASHINGTONAS. — Per paskutinius šimtą metų pasireiškė žemės temperatūros kilimas, — laipsniškai žiemos darosi trumpesnės, o vasaros ilgesnės.

To dėka, sako Hans W. Ahlmann, įvairūs paukščiai, žvėrys ir žuvys, vis labiau slenka į šiaurius ir ten apsigyvena.

Hans W. Ahlmann yra Švedijos ambasadorius Norvegijai ir visame pasaulyje išgarsėjęs gletčerių (ledynų) ekspertas. Jis kalbėjo Tarptautinės geografų sąjungos bankete, pažymėdamas dar, jog žemės temperatūros kilimas prasidėjęs 18-me šimtmetyje. Nuo 1900 m. tas temperatūros kilimas ypačiai padidėjęs.

Siuvėjų unija rems Stevensoną

NEW YORKAS. — Tarptautinė moteriškų drabužių siuvėjų unija rems gub. Stevensono kandidatūrą į prezidentus.

Tą pareiškimą padarė unijos vadovybė. Kaip žinia, tos unijos prezidentas yra David Dubinsky, Liberalų partijos vadas.

Vėliausios Žinios

★

—West Chester (Pa.) ligoninėje mirė išgarsėjęs žurnalistas —kolumnistas Mark. Sullivan. Jis buvo 78 metų amžiaus. Jį ištiko širdies smūgis.

—Burmoje valdžios kariuomenė Dela pelkėse užklupo komunistų vadovaujamus sukilėlius ir 22 jų nukovė.

—Matytas Rakosi yra naujas Vengrijos premjeras. Iki šiol jis buvo premjero Istvan Dobi pavaduotojas ir Komunistų partijos sekretorius.

—Maskvos laikraščiai skelbia, kad Odesos apylinkėje gyvenąs Luka Isotovas, kuris esąs 131 metų amžiaus. Gimęs jis 1821 metais.

—Generolas Eisenhoweris atsisakė priimti prezidento Trumano pakvietimą ir vykti į Washingtoną, kad ten galėtų tinkamiau susipažinti su krašto reikalais. Girdi, jis nenorįs jokių slaptų pasitarimų turėti bei vienokiu ar kitokiu būdu įsipareigoti, kas jį galėtų vėliau varžyti.

—Australijos šiaurės teritorijos administratorius F. J. Wise paskelbė, jog apie 190 mylių nuo Darwino buvo surastas uranijus, kuris sudaro pagrindą atominie bombai gaminti.

—Warren (Ohio) bankininkas neteko $70,000, kuriuos jis turėjo automobily. Piktadarys išmušė automobilio langą ir pavogė pinigus. Tas bankininkas yra Charles Foley.

—Alan Robert Grant, 19 metų jaunuolis, tris kartus buvo žaibo užgautas, bet išliko gyvas. Jis su Paul Brikoff įkopė į 9,470 pėdų aukštumo Stuart Kalną Washingtono valstybėje, kai užėjo audra. Brikoff žuvo.

—Buvęs vokiečių laivyno kapitonas Richard Wenig sako, jog rusai turį tikrų įrodymų, kad Adolf Hitleris tikrai žuvo. Tačiau dėl jiems tiktai žinomų priežasčių jis tų įrodymų neskelbią.

—Amerikos marinai atmušė jau ketvirtą komunistų puolimą. Mūšiai eina dėl vadinamojo "bunkerių kalno" Korėjoje.

—Negras kongresmanas iš Illinois, William L. Dawson, pranašauja, jog šį rudenį už Stvensoną balsuos daugiau negrų, negu kada nors.

—Prieš kiek laiko La Plata universitetas Argentinoje buvo pavadintas Eva Peron universitetu. Tuo būdu buvo pagerbta mirusi prezidento Perono žmona. Universiteto studentai nuplėšė nuo valgyklos sienų Peronienės paveikslus ir surengė triukšmingą demonstraciją prieš universiteto vardo pakeitimą.

—Korėjos naujai ivrinktas prezidentas Rhee rengiasi paskelbti amnestiją 1,000 politinių kalinių.

—Meksikos federalė policija sulaikė Kinijos nacionalistų generolą Pang Tsu Mow ir jo meilužę, amerikietę Agnes Kelley. Kinijos nacionalistų valdžia kaltina generolą pasisavinimu jam patikėtų $25,000,000.

UNITED PRESS-NAUJIENŲ Telephoto

Pirmos pagalbos stotis Korėjoje prie "Old Baldy" įsitvirtinimo.

ŪKININKO W. YERKMANO NELAIMĖ

KENOSHA, Wis. — Netoli nuo Kenoshos gyvena lietuvis ūkininkas W. Yerkmanas. Rugpiūčio mėnesio pradžioje jis anksti išvyko į miestą apsipirkti. Kai grįžo namo, tai rado visas gyvenamo namo duris atidaras ir bute paliktą įtartiną netvarką. Jis tuoj metėsi patikrinti ar jo santaupos pinigais tvarkoj. Pasirodė, kad jo penki tūkstančiai dolerių yra dingę.

W. Yerkmanas gimė 1895 m. Lietuvoj ir jau 38 metai kaip čia verčiasi ūkininkyste. Jis visą savo gyvenimėlį nei rūkęs, nei gėręs ir taupęs pinigus. W. Yerkmanas dėjo centas prie cento, doleris prie dolerio, šimtinę prie šimtinės. Ir kai pereitą vasarą patikrino, kiek jis turi sutaupęs, tai suskaitė penkis tūkstančius dolerių. Suskaitęs pinigus, jis ir vėl įvyniojęs juos į popierių bei įdėjęs į cigarų dėžutę. Pastarąją padėjęs ten, kur visuomet jis laikydavęs, tai yra seno radijo aparate.

Manė jis, kad tai tokia saugi vieta, kur niekas negalės pastebėti jo saugojamų santaupų. Ir šit nelaimė, vagies būta namuose ir pinigai išnešti. Dabar santaupų jau buvę daugiau, nes nuo tos dienos, kai vasarą juos patikrino, dar jų nemaža ten padėjęs, bet kiek — tikrai nežinąs, nes neskaitęs. Kaip visuomet, dėjęs, kai tik atliekamų pinigų turėdavęs ir dėjęs jų neskaitydamas, tik laiks nuo laiko visą pinigų sumą patikrindavęs. Jei W. Yerkmanas savo santaupas būtų laikęs banke, tai ir dabar besidžiaugtų 5,000 dol.

W. Yerkmano duktė yra ištekėjusi ir gyvena Chicagoj. Sako, ji paskyrusi penkis šimtus dolerių tam, kas suras tėvo pavogtų pinigų kaltininką. W. Yerkmano sūnus taip pat gyvena Chicagoj. Jis ūky nenorėjęs dirbti ir tėvą vieną palikęs sodyboj šeimininkauti.

Kenoshos miesto gyventojų tarpe šis atsitikimas padaręs didelį įspūdį ir visi labai užjaučia Yerkmanui, kad toks doras, taupus ūkininkas netekęs beveik viso savo amžiaus santaupų. Šioje apylinkėje, o tur būt ir kitur, labai retas atsitikimas, kad plėšikai užpultų žemės ūkio sodybas.

Šis atsitikimas plačiai buvo aprašytas dienrašty "Kenosha Evening News". —*a.*

FINCHAMPSTED, Anglija. — Čia įsisteigęs nudistų klubas įsigijo didelį šunį, kad jis apgintų juos nuo smalsuolių. Nudistai esą pastebėję, kad kažkas slankiojąs apie jų būstinę.

Galima dėvėti šlipsą, nenusidedant partijos linijai

LONDONAS. — Vengrijos komunistų laikraštis "Esti Budapest" užtikrina, kad kaklaraiščių dėvėjimas nėra nusidėjimas komunistiškam tikėjimui.

Beloannis fabriko darbininkas parašęs tam laikraščiui laišką apie tai, kad jis kiekvieną dieną susitinkąs su draugais, kurie esą priešingi šlipsų dėvėjimui. Jie laiką šlipsus buržuazišku palaiku. Norėtų jis žinoti, ar iš tiesų taip yra.

,Laikraštis užtikrina, kad jokio nusikaltimo nėra dėvėti šlipsus. Girdi, lojalumas darbo klasei nereiškia, kad darbininkas turi atrodyti lyg koks nevėkšla.

Korespondentas Jungtinėse Tautose

NEW YORKAS. — Nuo rugpiūčio 11 d. Amerikos Lietuvių Informacijos Centras turi akredituotą korespondentą Jungtinių Tautų būstinėje New Yorke.

Lietuvių korespondentui yra paskirtas atskiras stalas su rašomąja mašinėle ir kitais reikmenimis. Informacijos Centro vedėja p-lė M. Kižytė išsirūpino tą vietą savo įstaigai, turėdama galvoje, kad rudenį susirinks Jungtinių Tautų visuotinis suvažiavimas, kuriame galės kilti svarbių Lietuvai klausimų.

Adm. Kirk vadovaus psichologinės strategijos tarybai

NEW YORKAS. — Admirolas Alan G. Kirk, buvęs Amerikos ambasadorius Rusijai, kuris dabar eina Amerikos komiteto Rusijos žmonėms išlaisvinti pirmininko pareigas, gavo naują paskyrimą: prezidentas Trumanas paskyrė jį vadovauti Psichologinės strategijos tarybai.

Dėl maisto brangumo Brazilijoje prasidėjo streikai

RIO DE JANEIRO. — Dėl pragyvenimo pabrangimo pietų Brazilijoje, vyriausiai Rio Grande do Sul valstybėje, prasidėjo streikai ir riaušės. Streikai pradeda presimesti į kitas valstybes.

Kai blusai ištraukiamos kojos, tai ji apkursta

BELGRADAS, Jugoslavija.— Jugoslavų "Pavliha" laikraštis, pašiepdamas sovietų mokslininkus, kurie viską pagal Stalino sukurtas dogmas aiškina, išspausdino tokią satyrą:

Sovietų mokslininkas darė pranešimą Čekoslovakijos universitete apie blusas. Jis padėjo blusą ant kairiosios rankos delno ir liepė jai šokti ant dešinės rankos. Blusa paklausė. Po to jis įsakė blusai šokti nuo dešinės rankos ant kairiosios rankos delno. Blusa padarė tai, kas jai buvo įsakyta. Pagaliau jis paėmė blusą ir nutraukė jos kojas. Atlikęs tą operaciją, jis padėjo blusą ant kairės rankos delno ir liepė jai šokti ant dešinės rankos. Blusa nė krust. "Tai", baigė savo pranešimą profesorius, "yra mokslinis įrodymas to, kad blusa nebegali girdėti, kai netenka kojų."

Bankininkas įveltas į vizų šmugelį

DETROITAS. — Buvęs Kanados banko vedėjas Roy H. McBride prisipažino išdavęs šimtui asmenų liudijimus, kad jie turi jo vedamame banke nemažas sąskaitas. Tie liudijimai padėję kanadiečiams gauti vizas, kad jie galėtų apsigyventi Amerikoje.

Dalykas tokis, kad iš kanadiečių, kurie nori apsigyventi Amerikoje, yra reikalaujamas užtikrinimas, jog jie nepasidarys visuomenės našta. McBride savo paliudijimais kaip tik suteikdavo tokį užtikrinimą. Už penkis dolerius jis išduodavo paliudijimą, kad norintis apsigyventi Amerikoje kanadietis jo vedamame banke turi pasidėjęs tris ar daugiau tūkstančių dolerių, nors tikrumoje sąskaitoje tebuvo keli ar keliolika dolerių. Pavyzdžiui kanadiečio Glassco sąskaita banke lyginosi tik dviem doleriam, bet McBride paliudijo, jog jis turi pasidėjęs banke $3,461.

Liepos 25 d. Glassco buvo areštuotas Detroite. Imigracijos pareigūnams jis papasakojo, kaip jis įsigavo į Ameriką. Tada prasidėjo tyrinėjimas. McBride rugp. 1 d. iš bankininko pareigų buvo pašalintas. Tardomas jis prisipažino išdavinėjęs suklastotus liudijimus. Be to, nurodė ir kelis kitus asmenis, kurie buvo lyg ir jo agentai.

TARP GRAIKŲ IR BULGARŲ VĖL ĮVYKO SUSIŠAUDYMAS

ATENAI, Graikija. — Neramiame Graikijos-Bulgarijos pasienyje vėl įvyko susišaudymas.

Graikijos armijos pranešimas teigia, jog bulgarai be jokio įspėjimo pradėjo šaudyti į graikų žvalgų būrelį Belles kalne, kuris yra Graikijos teritorijoje. Į bulgarų šūvius graikų kariai atsakė mašininėmis patrankomis.

Tai jau antras susirėmimas tarp bulgarų ir graikų vienos savaitės būvyje.

Genocido rezoliucija teisininkų konferencijoje

BERLYNAS. — Tarptautinėje juristų konferencijoje Berlyne dalyvavo Dr. A. Trimakas, narys Lietuvių Patariamosios Grupės prie Laisvosios Europos Komiteto. Jisai įteikė konferencijai stiprią rezoliuciją genocido klausimu, skatinančią Jungtines Tautas patraukti atsakomybėn Sovietų Sąjungą dėl tautų žudymo jos okupuotose šalyse.

Dr. Trimakas žada netrukus grįžti į New Yorką. Apleis Europą rugpiūčio 15 d.

Uždraus britams verbuoti Indijoje karius

NEW DELHI, Indija. — Kalbėdamas parlamente, premjeras Nehru užsiminė, kad bus imtasi žingsnių uždrausti britams turėti Indijoje savo bazes gurkų karingos tautelės vyrams verbuoti į kariuomenę.

Premjeras pareiškė, jog teisė turėti savo verbavimo punktus netoli nuo Nepalio sienos buvo suteikta tik laikinai.

Per paskutinius 137 metų britai verbavo gurkus į savo armiją, sudarydami iš jų atskirus dalinius. Net dabartiniu laiku jie turi gurkų brigadą iš 10,000 vyrų, kurie kariauja Malajų džiunglėse.

Gurkai pasižymi nepaprastu karingumu ir drąsumu. Jie sako, kad geriau mirti, negu būti bailiu.

Riaušių kurstytojai bus baudžiami mirtimi

KAIRAS. — Egipto naujai sudarytoji vyriausybė paskelbė, jog riaušių kurstytojai bus baudžiami mirtimi. Tų griežtų priemonių vyriausybė griebėsi po to, kai netoli Alexandria įvyko tekstilės fabriko darbininkų demonstracjios ir riaušės, kuriose žuvo septyni žmonės.

Premjeras Aly Maher pavedė Alexandrijos karo teismui ištirti visą reikalą ir riaušių kaltininkus nubausti.

Riaušėse žuvo du kariai, vienas policininkas ir keturi darbininkai. Sužeistų gi skaičius siekia 25.

Nacių riaušės Teherane

TEHERANAS. — Irano naciai puolė Rusijos ir Vengrijos skaityklas Teherane. Jie dėvėjo specialius naciškus ženkliukus.

Ta nacių demonstracija įvyko tuoj po to, kai šachas pasirašė dekretą, kuriuo premjeras Mossadegh faktiškai buvo paskelbtas krašto diktatorium.

Korėjos karo nuostoliai

WASHINGTONAS. — JAV karo nuostoliai Korėjoje jau pasiekė 114,685. Tai vėliausias gynybos departamento pranešimas.

Tie nuostoliai suskirstomi taip:

Mūšiuose žuvo	18,079
Sužeista mūšiuose	84,020
Dingo be žinios	12,586

Daugiausia nuostolių turėjo armija, — jos sužeistų ir užmuštų karių skaičius siekia 92,-457; antrą vietą užima marinai, —jų nuostoliai siekia 19,554. Laivyno nuostoliai yra 1,448, o aviacijos — 1,226.

$3,400,000,000 deficito

WASHINGTONAS. — JAV fiskališki metai prasidėjo su liepos mėnesiu. Tokia jau yra priimta tvarka, kad, taip sakant, bizniški Amerikos valstybės metai prasideda liepos 1 d. ir baigiasi sekamų metų birželio paskutinę dieną.

Tokiu būdu liepos mėnuo buvo pirmas tariamai bizniškas JAV mėnuo. Ir štai paskelbti skaičiai rodo, jog per tą mėnesį Amerikos valdžia turėjo $3,-400,000,000 deficito.

Parsiduoda miestelis

RYDERWOOD, Wass. — Ryderwood miestelis, kuris savo laiku priskaitė 2,000 gyventojų, kad kokios, bus parduotas Miestelis turi bažnyčią, mokyklą, teatrą, kelis biznio pastatus, 300 gyvenamų namų, kanalizaciją, vandentiekį ir centralinį apšildymą.

Miestelį 1923 m. įkūrė Long-Bell Lumber kompanija, kai jo apylinkėje buvo kertami miškai ir veikš keli milžiniški tartokai. Laikui bėgant miško kirtimo centras persimetė į Oregono valstybę. Kai tinkamo kirtimui miško Ryderwood apylinkėje nebeliko, tai išsikraustė iš tartokai. Pats miestelis irgi pradėjo smukti, apmirti.

Štai kodėl Long-Bell Lumber kompanija, kuriai faktiškai priklauso miestelis, dabar rimtai galvoja apie jo pardavimą.

Dabartiniu laiku miestelyje dar tebegyvena 450 žmonių. Dauguma jų yra nusitarusi pasilikti miestelyje ir išpirkti iš kompanijos namus, kuriuose jie gyvena.

Kanados unijų delegacija Maskvoje

MASKVA. — Sovietų profesinių sąjungų laikraštis "Trud" paskelbė, jog į Maskvą atvyko Kanados unijų delegacija. Kokioms unjioms toji delegacija atstovauja, — laikraštis nepasako.

SPORTO PASAULIS

EMIL ZATOPEK

Rašo ALFA JONUTIS

(Tęsinys)

Helsinky triuškina visus

Be didesnių sugestijų ir sportinio politikavimo buvo aišku, kad E. Z. Suomijoj skins laurus 10,000 ir 5000 m. nuotoliuose. Plačiai komentuojanti pasaulinė sporto spauda olimpinių žaidimų favoritus, nurodinėjo ir eilę kitų bėgikų, kurie šiųmetinėmis pasekmėmis — prieš olimpinėmis, garsųjį čekų majorą buvo prašokę, bet tai tik bandymai savajam krašte, o ne olimp. žaidimuose. Kai kas, faktiškai ir jo žmona, teigė, kad jo olimpinių metu esanti forma nėra dar pilna, nes tik balandžio mėn. pradžioje pradėjo dirbti, atsert, rudeniop bus tikrai fit. Gal tai taktiniai triukai, o gal rudenį jis dar ką nors naujo parodys, bet Suomijoj jis viešpatavo.

Laike 1 savaitės prabėgo 62,195 klm. (du kart po 5000 m. su užbėgimais, 10,000 ir Marathoną). Visi trys nuotoliai naujais olimp. rekordais ir Marathonas, kaip geriausia pasekmė pasauly.

Sportininkų nustebimui ir žiūrovams, E. Z. pralenkia iki šiol matytus arba bent girdėtus ilgų nuotolių bėgikų rezultatus, kurie skaičiuojami lyg virš žmogaus pajėgumo.

Nei vienas suomių tautos vyras ar kitas pasaulio bėgikų garsenybė niekuomet nebuvo toks sugebantis ir metai iš metų progresuojąs, kaip šis čekų tautos sūnus. Dar niekuomet niekam nei mintis neatėjo, kad 5000 ir 10,000 m. bėgikas olimpinių žaidimų metu bandytų bėgti Marathoną ir laimėtų. E. Z. yra bėgimo karalius, talpinąs savo asmenybėje jogišką ar fakyrišką valią, su stipria fizine jėga ir pernešas sunkiausias treningo valandas.

Sukarti stadione po 50-60 ratų (400 m. ratas), kas antrąjį per 65-67 sek., arba prabėgti 30x400, lygiai per 72 s. kickvieną, plius 25-30 ratų su 100 mtr. greitėjimu, sumoje apima apie 2-3 val. laiko ir išsunkia daug jėgos.

Ar lietus ar sniegas, šaltis ar karštis, žiema ar šlapias ruduo, o E. Z. visada nuoseklus programos vykdytojas. Tik tokie, o ne kitokio sportinio išsiauklėjimo vyrai gali iškelti tautos ir savąjį vardą.

Ar Emil Zatopek populiaresnis už Paavo Nurmi?

Pasaulinė spauda, ypač po šių žaidimų, įsakmiai pabrėžia E. Z. pranašumą bėgimuose ir stato klausimą, kas yra populiaresnis, E. Z. ar Paavo Nurmi? Aišku, palyginimui imama pasiektų rezultatų lygis, kuris ir apsprendžia sportininko tikrąjį pajėgumą ir klasifikaciją kitų tarpe. Bet atminkime, kad šalia techniškos pasekmės, kuri yra tik laikina, stovi individualybė su visomis žmoniškomis ypatybėmis. E. Z., kaip sportininkas, turėjo ir turi visas patogiausias pasiruošimo sąlygas. Mes žinome, kad jam atdari vartai Sov. S-gos visose kurortinėse vietovėse, mes skaitėme spaudoje, kad šis čekų majoras net Soči garsiojoj vasarvietėj mankštinasi. Žinoma, kad sovietinė propaganda patarnauja visus sportininkų (aišku gerųjų) norus, tuo pačiu nori pademonstruoti ir užimtų kraštų sportinę galybę.

Paavo Nurmi tai ne eilinė sportinė jėga, išaugusi su dideliu potenciału suomių tautos darbštumo ir išvilkusi paskui save nesulaikomą veržlumo giją sportinio orumo ir kuklios laikysenos. P. N. davė pradžią ir mokyklą ilgų nuotolių bėgimams, kuri ėjo ne moksliniais duomenimis paremta, bet kasdieninio darbo įnašu. Kas matė jį bėgant, tai pergyveno gražaus ritmiško judesio demonstravimą, kuris žavėjo kiekvieną žiūrovą. Jo pasiektieji rekordai jau yra pagerinti ir iš oficialiųjų sąrašų nurašyti, bet galybė asmenybėj ir pasaulio žmonijos tarpe nedaug sumažėjusi. Jis neieškojo ir neieško, kaip dalis kitų garsiųjų, kokių nors valdžios ar plačios visuomenės materialinių gerovių savo pasekmių gerinimui, bet buvo sportininkas su suomiška dvasia. Ir šiandien jo patyrimas ir laikysena, sportinių varžybų lauke, statomi kaip gražiausi pavyzdžiai prieaugliui. Suomių tauta ir kartu visas pasaulis gėrisi Paavo Nurmi sportiškumu. Todėl spręskite ir padarykite patys, gerb. skaitytojai, savo išvadas, kuriam iš šių garsenybių daugiau sportinės garbės taikoma!

Skaitykite "N-nas"

NUSKRIAUSTIEJI

Kai kalbame apie įvairių sporto varžybų laimėtojus ir parodytą jiems pagarbą, turime prisiminti visą eilę tų olimpinių sportininkų, kurie lyg ir nepateisino į juos sudėtas viltis.

Pirmenybė čia duodame garsiąjai **Blankersvoen** (olandė), kuri 1948 m. Londono olimp. žaidimuose sukrovė 4 aukso medalių kraitį ir buvo geriausia lengvaatletė (bėgikė) visame pasauly. Šiųmetinė jos varžybų forma irgi bylojo, kad bent dalis praeity prisiminimų bus atgaivinta laimėjimais. Deja, ši vargšė nei 100, nei 200 m. bėgimuose nieko nepešė, o 80 mtr. kliūtiniam pasidavė (išėjo nebaigus nuotolio). Taip "tragiškai" baigėsi garsiosios sportininkės antrasis olimpinis debiutas.

Amerikietis, juodukas **Brown**, geriausias 1952 m. šuolininkas į tolį (8.01,7,98. 7,95) ir šimtaprocentinis aukso medalio laimėtojas, suomis žemėj buvo netikėta auka. Kvalifikaciniuose (7,20 m. norma) šuoliuose, norėdamas parodyti puikią pasėkmę, rizikavo visą jėgą ir susikaupimą, bet visus tris kartus peržengdamas lentelę. Iškrito. Sielos skausmo apimtas, šuolių duobėj, sukniubęs gailiai ašarojo, kad tolimesnio kelio į tikrąsias eiles jau nebėra.

Herbert Klein, 200 m. plaukime pasaulio meist. buvo "paskandintas" australo ir amerikiečio. Klein per 7 s. atsiliko nuo savo rek. "Paskutinieji 30 m. atėmė kojų jėgą ir buvau jau nugalėtas" pasakė pasaulio meisteris.

Werner **Lueg** ir **Dohrow**, abudu jauni vokiečiai, geriausi 1500 m. bėgikai priešolimpinėse konkurencijose, buvo laikomi nepalaužiama V-jos tvirtove šioj disciplinoj. Likimas nulėmė kitaip. Dohrow raumenų trūkis, o Lueg, kuris 1400 m. dar bėgo pirmuoju, paskutinėj baigminėje) tiesioj buvo aplenktas Barthel (Liuksemburgas) ir McMillen (amer.). Bronzinis irgi atžymi sportininko gerumą. Barthel niekeno nekandidatuotas į laimėtojus, buvo visoj olimpiadoj didžiulis netikėtumas, o kartu ir kitiems įspėjimas.

Pasaulio rekordų šeimininkai **švedai**, 50 klm. nuotoly tikėjosi net trigubos pergalės, nes gegužės mėn. bandomose 30 klm. ėjimo varžybose (ant olimpinio kelio, Suomijoj), tris iš jų su pasaulio meisteriu J. Ljungren praėjo šį nuotolį geriau negu pasaulio rek. stadione, žemiau 2:28 val., o Helsinky nerandame nei vieno net pirmųjų šešių tarpe. Gerai, kad 10 klm. Mikaelsson atitaisė viltis ir įtikino tautą dar nekritusia ėjimo klase. **3000 m. kliūtinio bėgimo** didžiausios jėgos, rusas, Kazantzow ir vokietis Gude, buvo eliminuoti amerikiečio Horace Ashenfelter. Ši distancija, olimpinių žaidimų istorijoj buvo tik skandinavų pasididžiavimo punktu, krito iš jų rankų, 55 kartą į amerikonų eiles. H. Ashenfeller laike 3 savaičių, šį nuolotį pagerino net 21 sek. Tai retas atvejis sporto istorijoj, kad savo gyvenime niekad neprabėgęs žemiau 9 min. (9.06 kontrolinėse), olimpiadoj parodė 8: 45,4 ir buvo pirmuoju.

Belgas **Gaston Reiff**, 2000 ir 3000 m. pasaulio rekordistas, Londono olimpiadoj 5000 m. sukirtęs Zatopek, nei 1500, nei 5000 m. jokios vietos negavo. Kokia nelaimė ištiko, dar neturime žinių, bet greičiausiai jaunųjų smarki konkurencija, kuria tikrai sunku ištverti. Belgai nusiminę nematydami Reiff nugalėtojų tarpe.

Australų moterys 4x1000 m. estapetėj ėjo iki paskutinio perdavimo su aiškia persvara laimėjusiųjų eiles, bet čia netikėtumas — nelaimė, tikra pilno žodžio prasme: garsioji Marjorie Jackson, kuri apgynė geriausios moters bėgikės vardą Suomijoj, neperėmus lazdelės pergreit pradėjo bėgti. Lazdelė iškrito, laimėjimas atiteko U. S. A. Lygiai tokią pat tragediją pergyveno 1936 m. Berlyne vokietės. Jeigu moterims nesiseka, tai dažnai visai komandai. Taip, bent, pavyzdžiai rodo.

Werner (vokietė) disko mėtyme pasiekus 46 m. ir iš 3 metimų visada 45 m. siekdavo, susijaudinus nuo rusių sugebėjimų, nei vienu metimu neištempė 42 m. liniją. Rutulio stūmime atsigriebė sidabro medaliu.

Europos spaudos komentarai apie žaidimus

(Iš šveicarų ir vokiečių sporto spaudos)

ORGANIZACIJA.

Jeigu Londono olimpiadai primetama visa eilė organizacinių trukumų, tai Helsinkio žaidimai savo precyzišku apskaičiavimu ir pasiruošimu padarė visienis puikų įspūdį. Suomių tauta ir pati vyriausybė suprato pasiimtų pareigų atsakomybę ir kiek jų sugebėjimai leidžia, pademonstravo Olimpinių žaidimų organizaciją.

Kiekvienas suomis su dideliu džiaugsmu ir tolerancija pasiryžo padėti Olimpiniam K-tui šį darbą atlikti. Paruošiamieji darbai Olimpinio kaimo sutvarkyme, įvairiose vietovėse aikščių ir sporto patalpų paruošimas žaidimams, priėmimas svečių, jų aptarnavimas ir globa, nuoširdumas kiekvienam atvykusiąjam padėti, buvo matomas, jaučiamas ir pergyvenamas kiekviename žingsny.

Tokius darbus gali atlikti tik garbingoji suomių sportinė tauta, kuri kartu suteikia garbę ir mums visiems europiečiams.

Todėl didžiausią aukso medalį pelnė Suomija už parodytą sportinį santūrumą ir olimpinių žaidimų prasmės realų įgyvendinimą.

(Bus daugiau)

Suėmė Grant Parke įtartiną asmenį

Trečiadienį netoli tos vietos, kur buvo susirinkę 12,000 žmonių į Grant Parko koncertą, policija suėmė pabėgusį nusikaltėlį Fitzgerald. Pas jį rastas vokiečių firmos revolveris.

Pasirodė, kad jis atvykęs čia iš Indianos, nes jo žmona jį pametusi po to, kai jis buvo nuteistas už iškeitimą $150 suklastoto čekio. Jis buvo paleistas tada už $1,000 užstatą. Revolverį jis esąs pavogęs iš savo brolio.

Policija priėjo jo areštuoti, nes jis atrodė iš pažiūros įtartinas.

"Naujienose" pasiskelbęs — visus biznyje nustelbia.

Geromis sąlygomis parduodamos
RAŠOMOSIOS MAŠINĖLĖS

Su lietuviškais ir kitų kalbų raidynais, šveicariški laikrodžiai, įvairūs gintaro išdirbiniai: karoliai, apirankės ir kt. Didelis pasirinkimas odos ir medžio išdirbinių, knygų ir kitų įvairių dalykų. Informacijų suteiks

J. KARVELIS
3249 S. Halsted St. Chicago 8, Ill.
Telefonas DANUBE 6-1136
Čia pat patyrusių specialistų nebrangiai ir gerai taisomi laikrodžiai ir kiti juvelyriniai dalykai.

TIRE RENEWABILITY
never known before!

A brand-new set of Mid-Century U. S. Royal Masters brings you three tire lives in one.

The famous ROYALTEX TREAD is so strong and deep you can completely renew it time and time again—to remain fresh and new when other tires are giving up their lives.

You get Skid and Life Protection never known before. You get the greatest non-skid stopping power in history.

WE GIVE YOU FREE INSPECTION at any time. Also, at any time we can completely renew and restore your non-skid ROYALTEX TREAD TREATMENT—the only such tire tread in the world.

ATTENTION!
ROYAL MASTER OWNERS
Don't forget! Your purchase of Mid-Century Masters—regardless of where you bought them—entitles you to our FREE inspection! Drive them in today.
ACT TODAY—

Visit our Modern Tower Control Service Center—Body - Fender Paint - Wheel Balancing - Alignmnt - Mechanical - Brakes — All Makes of Cars — Payments Arranged

U. S. ROYAL DISTRIBUTOR
U.S. ROYAL TIRES Peoples Pontiac, INC. U.S. ROYAL TIRES

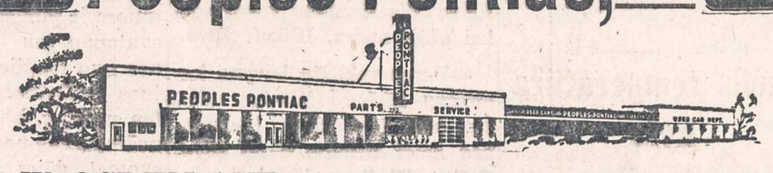

3150 W. OGDEN AVE., AT KEDZIE ROckwell 2-4060

Pasinaudokite vienintėle proga!
Lietuviškas BALTOSIOS MEŠKOS
White Bear alus pigia kaina
VISAS KEISAS KAINUOJA TIKTAI $3.75
Telefonuokite arba tuojau kreipkitės į
NEW LIFE LIQUORS STORE
3234 S. Halsted St. Chicago, Ill.
Phone: CAlumet 5-4555

PLANINGAS TAUPYMAS
MOKA GERUS DIVIDENDUS
Kiekvienas žmogus turėtų atliekamus nuo pragyvenimo pinigus taupyti kas savaitę.
Taupyti reikia: senatvei, vaikų mokslui, įsigijimui namo, automobilio, atostogoms, vestuvėms, krikštynoms ir kitiems reikalams. Kas turi susitaupęs pinigų, tas jaučiasi saugesnis ir laimingesnis. Pradėk taupyti šiandien!
MUTUAL Federal SAVINGS
AND LOAN ASSOCIATION
2202 W. Cermak Rd. • Chicago 8, Ill.
JOHN J. KAZANAUSKAS, Pres. • Tel. VIrginia 7-7747
Savings Insured to $10,000 by F. S. L. I. C.

Savings Accounts Insured
Semi-Annual Dividends
CITIZENS FEDERAL SAVINGS
AND LOAN ASSOCIATION
1542 South Halsted Street Chicago Heights, Illinois
Phone: SKYLINE 4-4700

ŠEŠTADIENIAIS IR SEKMADIENIAIS 8 VAL. VAK. LIETUVIŲ AUDITORIJOJE, 3133 SO. HALSTED STREET
ŠOKIAI, Grojant BALIO PAKŠTO Orkestrui
PENKTADIENIAIS IR ŠEŠTADIENIAIS - LIETUVIŠKAI GAMINTI VĖŽIŲ KAKLELIAI

LIETUVIŲ DIENA PHILADELPHIJOJE

J. E. vysk. V. Brizgys kalbėjo apie žmogaus netekimo tėvynės tragediją. — Adv. Ch. S. Cheledenas šaukė lietuvius prie vienybės. — Lietuvių Diena — pasaulio lietuvių šventė. — Jos pravedimui kolonijoje buvo dideli trukdymai. — Anksčiau už bendruomenę meldėsi, o dabar nuo jos nusigręžė.

Su dideliu lūkesčiu artėjusi Philadelphijos Lietuvių Diena jau praeityje. Rugpiūčio 3 d. atšvęsta didelės lietuvių kolonijos tautinio solidarumo šventė su tam tikra rimtimi ir apsvarstymais. Jos reikšmė jautėsi juo didesnė ir prasmingesnė, kad Lietuvių Dienos organizatorius buvo Amerikos Lietuvių Bendruomenės Philadelphijos apylinkės laikinasis komitetas. Į Lietuvių Dieną suvažiavo gana gražus būrys senųjų ir naujųjų ateivių, o taip pat ir čia jau gimusių, ne tiktai iš Philadelphijos, bet ir iš apylinkių. Iš penkiolikos tūkstančių Philadelphijos lietuvių tautinio solidarumo šventėje dalyvavusių skaičius bendrai paėmus nebuvo didelis. Lietuvių Dienos šventėje ir šių eilučių autoriui teko dalyvauti. Todėl Lietuvių Dienos visais patirtais įspūdžiais su mieluoju skaitytoju noriu pasidalinti.

Vieta, kur įvyko iškilmės, yra Ravenhill Akademijos parke, 3480 Schoolhouse Lane, Germantown, Philadelphijoje. Kas yra ta Ravenhill Akademija? Tai malonioje gamtos aplinkumoje prisiglaudęs moterų vienuolynas, kuris išlaiko tuo vardu mergaičių aukštesniąją mokyklą. Vienuolyno pastatai supami gražaus parko. Iš čia matosi gražus Philadelphijos miesto vaizdas ir yra akims kur pasiganyti. Tolumoje dungso aukšti fabrikų kaminai, nuo kurių krypties daugumas buvome atvažiavę. Po šakotais medžiais stovėjo stalai jau juos apsėdusių žmonių, kurie alučiu ir sode troškulį malšino. Stalų ir kėdžių buvo visiems pakankamai, tai buvo labai gerai sumanyta, kad medžio pavėsyje kiekvienas galėjo rasti sau vietelę, kur galėjo išvargusias kojas prilenkti.

Parke grojo lietuviškų plokštelių muzika. Visų dėmesį kreipė ant aukštumėlės įtaisyta tribūna, tautiniais audiniais apklostyta. Šalimis plevėsavo JAV ir Lietuvos vėliavos. Virš tribūnos kabojo gražiai išrašyta juosta: Lietuviais mes esame gimę, lietuviais ir turim būt! Tai iš čia į susirinkusius lietuvius brolius ir seseris kalbėjo žymiausieji šios šventės svečiai ir bendruomenės vadovai.

Kai J. E. vysk. V. Brizgys išlipo iš automobilio ir ėjo per aikštelę lydimas bendruomenės žymiųjų pareigūnų, prof. Dr. J. Puzino ir kitų, buvo visiems aišku, kad prasideda svarbiausioji Lietuvių Dienos dalis. Ir neilgai trukus ji prasidėjo: po prof. Dr. J. Puzino įžanginės kalbos, kuria jis pareiškė susirinkusių džiaugsmą, dėl žymiojo svečio atsilankymo, pradėjo kalbėti J. E. vysk. V. Brizgys.

J. E. vysk. V. Brizgys kalbėjo apie žmogaus tėvynės netekimo tragediją, Tema labai plati, bet vyskupo mintys buvo gilios. Jis priminė, kad žmogaus tėvynės netekimo tragedija yra labai didelė ir ne nuo šiandien žmogus yra jos paliečiamas. J. E. vysk. V. Brizgys pareiškė, kad bendruomenės svarbiausias uždavinys yra išlaikyti lietuvybę pasauly. Jauniesiems patarė veržtis į mokslą, nes tik moksluose glūdi visa tautos galybė. J. E. vysk. V. Brizgio kalba visus be skirtumo patenkino. Kiekvienas jautė, kad kalbėjo ne eilinis lietuvis, o Lietuvos Katalikų Bažnyčios Vadovas, kuriam tikrai rūpėjo ganytojišku žodžiu sukelti klausytojų tarpe gražaus sugyvenimo mintį.

Antruoju pagrindiniu kalbėtoju buvo Lietuvių Banko prez. adv. Ch. S. Cheledenas. Jis kvietė lietuvius vienybėn, nes tik vienybėje glūdi mūsų jėga. Jis iškėlė ypatingą lietuvių bendruomenės vaidmenį pavergtos tėvynės išlaisvinimo darbuose ir nurodė, kad bendruomenės uždaviniams vykdyti kiekvienas turėtume paklusti. Ir jį patį, čia gimusį ir augusį, atvedė į šią lietuvių dieną trys reikšmingi žodžiai: Amerikos Lietuvių Bendruomenė.

Perskaičius ALB pirm. prel. Balkūno sveikinimo telegramą Eastono lietuvių vardu žodžiu sveikino p-lė Burneikytė. Po kalbų ir sveikinimų prasidėjo koncertai. Leono Kaulinio vadovaujamas choras šventadieniškai nuteikė klausytojus. Koncertą dar labiau pagyvino operos solistė J. Augaitytė. Po programos einąs LOKo pirm. pareigas p. K. Čikotas pareiškė, kad nuo šios lietuvių šventės Philadelphijoje bus pradėta norinčių būti bendruomenės nariais lietuvių registracija. Bendruomenės nario mokestis numatytas po 10 c. į mėnesį. Bendruomenės nariais gali būti asmenys sulaukę 18 m. amžiaus. Lietuvių registraciją pravedus įvyks bendruomenės apylinkes vadovaujančio organo rinkimai, o dabartinis apylinkės LOKas atsistatydinsiąs. Tuo pareiškimu Lietuvių Dienos iškilmingoji dalis ir baigėsi.

Ak, tai buvo miela dienelė ir ilgai atsimintina: Lietuvių Diena Philadelphijoje. Palikus miestą ir sėdint medžių paunksmėje, jaučiantis draugijoje vienodai likimo paliestų, netekusių tėvynės vienų anksčiau, kitų vėliau, vienų savo noru, kitų likimo priverstų, bet vienodai besiilginčių savo tėvų krašto, kuriame ilsisi jų palaikai, norėtumei, kad visi brolišku jausmų vienas kitam vedini kuo gausiausiai dalyvautų šiame gražiame Ravenmill Akademijos parke. Bet iš penkiolikos tūkstančių Philadelphijos lietuvių šventėje dalyvavusių skaičius buvo per daug mažas. Kodėl?

Tam būta rimtų priežasčių. Viena iš jų, tai žymiausios Philadelphijos lietuvių šv. Kazimiero parapijos klebono kun. Ignaco Valančiūno priešingas nusistatymas dėl Lietuvių Dienos rengimo. Kun. Ign. Valančiūnas, pats sukalbėjęs maldelę Lietuvių Bendruomenės įsteigimo metu, dabar ne tik nesiteikė per sakyklą bažnyčioje savo parapijiečiams pagarsinti apie Lietuvių Dieną, bet dargi ėmė trukdyti. Rugpiūčio mėn. 3 d., sekmadienį, iš sakyklos klebonas po pamaldų pranešė, kad 3 val. p.p. įvyksiąs parapijos narių susirinkimas, o kitą sekmadienį — šv. Jurgio parapijos piknikas. Kadangi visur ir visados susirinkimai greit neprasideda ir nepasibaigia, tai šv. Kazimiero parapijos nariams taip ir nebuvo progos dalyvauti Philadelphijos lietuvių tautinio solidarumo ir vienybės šventėje.

Dvasiškas tėveli, nuostabu ir nesuprantama, kad kertate šaką, ant kurios patys sėdite. Žiūrėkite, iš ko duoną valgote: iš lietuvių, o ne iš kitataučių. Tad kam ardyti lietuvių bendruomenę?

Ar lietuvių bendruomenės atžvilgiu klebono kun. Ign. Valančiūno nepalankus nusistatymas ir elgesys tik nepaskatins parapijiečių persiorganizuoti ir pakeisti savo nusistatymą parapijos reikalais. Iki pamatų sudegusi šv. Kazimiero bažnyčia Philadelphijos lietuvių aukomis jau pradedama atstatyti. Atstatymo darbams vykdyti kiekvienas parapijietis yra įpareigotas duoti klebonui $200 auką. Jeigu jau dabar, bažnyčios atstatymo darbui tik prasidėjus, klebonui kun. Ign. Valančiūnui nereikia lietuvių bendruomenės, tai ar bendruomenės nariams jis reikalingas?! Parapijiečiai suabejos ar sunkiai uždirbtais doleriais toliau galima remti atstatymą sudegusios bažnyčios, kuri tik iš vardo būdama lietuviška, nesirūpins lietuvybės išlaikymu.

Tad, klebonėli, norėdamas gauti pinigų parapijos reikalams nuo dabar nebesikreipk jų pas lietuvius.

Algirdas Goštautas

Išvažiavusiam draugui geriausia dovana — NAUJIENOSE paskelbta įdomi ir šviežia žinia. Užrašyk jam į dienraštį.

Lietuvių krikščionių visuotinumo šventė

Lietuvių evangelikų liuterionių parapija Chicagoj kartu su kitomis lietuvių bažnytinėmis grupėmis rugpiūčio 10 d. Beverly Hills miškelyje, po atviru dangum, suruošė misijos šventę. Ji savo išore ir vidujiniu turiniu bei kalbėtojų ir klausytojų gausumu ir programos įvairumu pasidarė lietuvių krikščionių visuotinumo šventė.

Sak. parapijos dūdų orkestras žmones iš plataus miškelio subūrė klausytojais vienoj vietoj po ažuolu ir vėliau juos įtraukė į sutartiną bendrą giedojimą. Klausytojų dalyvavo apie 500. Jų tarpe buvo lietuviai liuterionys, reformatai, baptistai, metodistai, biblijos tyrinėtojai, senkatalikiai ir Romos katalikai. Trumpas religines kalbas sakė 4 kunigai ir 2 pasauliečiai. Kalbėtojų tarpe trūko tik Romos katalikų, senkatalikių ir Missouri sinodo Ziono parapijų kunigų. Pažymėtina, kad savo laiku net popiežiaus delegatas, rodos 1945 m. pabaigoj, sveikino lietuvių liuterionių sinodą Lebenstedte (Vokietijoj) ir jame dalyvavo vietos lietuvių katalikų parapijos klebonas. Bet joj nebuvo pamiršta meilėj prisiminti brolius katalikus Prano Asiziečio maldos žodžiais.

Gražiausią šventės dalį sudarė vaikučių ir chorų įnašai. Sekmadieninės lietuvių mokyklos vaikučiai (apie 25) deklamavo eilutes, giedojo giesmes ir pateikė trumpą gražų religinį vaidinimėlį. Lietuvių parapijų Chicagoj ir Collinsvilėj chorai pagiedojo gražių giesmių. Kolinsvilėiškis choras pasižymėjo net vienu klasišku liturginiu kūriniu. Šventės pabaigoj, jos vadovui paprašius pasimelsti kam nors iš klausytojų, tat padarė vienas paprastas klausytojas pasaulietis, kurio maldoj visi pajuto gilų pamaldumą ir artumą su Dievu.

Nejutom šioj šventėj propagandos, už kurią nors savą bažnytinę grupę, kas šiaip kitur dažnai pasitaiko. Ji praėjo gražiu krikščionių visuotinumo obalsiu, kurio nesudrumstė grupinis motyvas. Ji ėjo vien tik lietuvių kalba. Ji susirinko ne piknikui ir ne pagirsnoti, o vis dėlto ji sutraukė daug senimo ir jaunimo. Charakteringiausia jos dvasiniam pobūdžiui buvo tat, kad niekas nereikalavo ir nerinko pinigų, nei prasidedant, nei užbaigiant.

Kita tokia šventė įvyksianti ateisiančiais metais. Manoma, kad joje dalyvaus jau ir tie lietuvių krikščionių atstovai, kurių šiemet dėl kurių nors mums nežinomų priežasčių šioj gražioj krikščionių visuotinumo šventėj nematėm.

—Dalyvis.

NAUJIENŲ RUDENINĖ GEGUŽINĖ
Rugpiūčio 17 dieną
LIBERTY PARKE

NAUJIENOSE galima užsisakyti
ARGENTINOS LIETUVIŲ BALSĄ

Argentinoje gyvena didokas lietuvių skaičius. Pastaraisiais metais tą kraštą pasiekė dar keli šimtai lietuvių. Amerikiečiai ten turi giminių, draugų ir pažįstamų. Norintieji sekti visuomeninį Argentinos lietuvių gyvenimą yra kviečiami užsisakyti geriausią Pietų Amerikos lietuvių laikraštį — ARGENTINOS LIETUVIŲ BALSĄ. Metinė jo prenumerata yra tiktai $3.00. Laikraštį gausite jei pasiųsite $3.00 Money Orderį arba čekį tokiu adresu:

NAUJIENOS
1739 So. Halsted St. Chicago 8, Ill.

VARTOTI AUTOMOBILIAI
Visų išdirbysčių.
Nužemintos kainos.

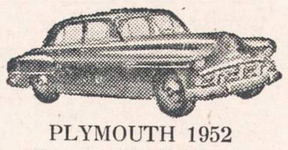

PLYMOUTH 1952
Lengvi išmokėjimai.
Nemokamas patarnavimas leidimams ir apdraudoms
•
BALZEKAS MOTOR SALES, INC.
CHRYSLER - PLYMOUTH DEALER
4030 Archer Avenue
Tel.: VIrginia 7-1515

Lietuvių Krautuvėje
Didelis Pasirinkimas

Baldai, šaldytuvai, pečiai, skalbiamos mašinos, lovos, matrasai, kilimai. Radijo, televizijos setai, baldai vaikučiams.
Žemos kainos, lengvi išmokėjimai, tuojau pristatoma.
Baldai pagal užsakymą.
ROOSEVELT Furniture Co., Inc.
2310 W. Roosevelt Rd.
SEeley 3-4711

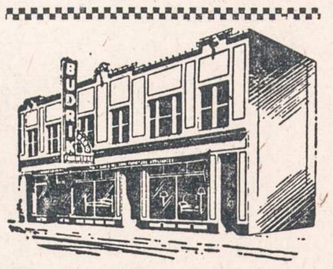

JOS. F. BUDRIK, Inc.
3241 So. Halsted St.
CHICAGO 8, ILL.
Tel. CAlumet 5-4591-7237
40 Metų Prekybos Sukaktuvių Proga dovanos kostumeriams.
Nėra reikalo pirkti. Taipgi dovanos pirkėjams, kurie pirks dabar.
Sandėlis Baldų, Elektrinių Šaldytuvų, Skalbiamų Mašinų, Jewelry ir Televizijos Aparatų. Lengvu dalinu išmokėjimu.
Atdara pirmadienio ir ketvirtadienio vakarais iki 9:30 P. M.
Budriko Radio Valanda iš WHFC 1450 kil. radio stoties, ketvirtadienio vakarais nuo 6 iki 7 val. vakare.

NAUJA GYDUOLĖ

Alexander's Nauja Maistinga Gyduolė yra mišinys riešutų, uogų, šaknų ir lapų; ji yra vartojama nuo visokių nervų ligų ir nerviškų galvos skaudėjimų, nuo šalčių ir inytiško silpnumo, greito pavargimo, gera nuo inkstų (kidneys) ir dėl visokių vidurių nesveikumų — ištvermingas maistas ir stimuliuojantis tonikas. Nežiūrint kokia liga sirgtumėt, šitame mišiny yra pastiprinimų. Vartojama arbatos formoje. Svaras $8.00, pusė svaro $4.00, ketvirtis svaro $2.00.
Prisiunčiam į namus.
ALEXANDER'S CO.
414 WEST BROADWAY
South Boston 27, Mass.

SOPHIE BARCUS
RADIJO VALANDA
Iš Stoties W. G. E. S.
5000 watts—1390 kil.
Kasdien: Pirmadienį iki Penktadienio nuo 8:45 iki 9:30 ryto. Šeštadieniais nuo 8:30 iki 9:30 ryto.
Ir kas Pirmadienį nuo 7:00 iki 8:00 valandos vakaro
LIETUVIŠKOS VAKARUŠKOS
Tel. HEmlock 4-2413
7121 SO. ROCKWELL ST.
Chicago 29, Illinois

SHARP FREEZE
Amana
UPRIGHT FOOD FREEZER
PROVED BEST BY TESTS!

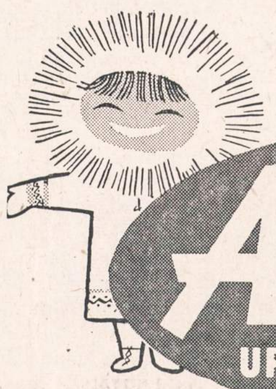

The Amana Upright freezes large quantities of food faster, with less electricity, than 8 other major brands laboratory tested.

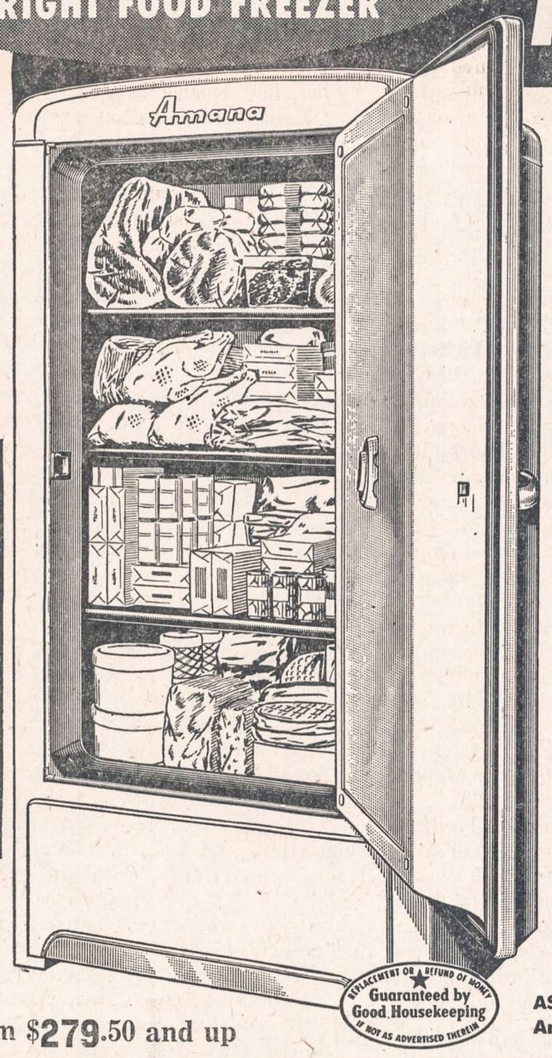

EVERY SHELF in the Amana Upright is a positive contact freezing surface; assures faster, better freezing of larger quantities of food at less cost.

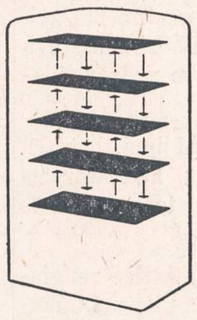

ALL FOOD IN EASY REACH, easy to see and arrange; safe in constant zero cold because it's stored directly on or below a freezing surface.

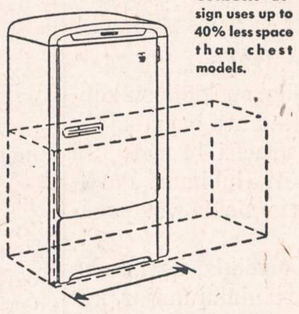

UPRIGHT design uses up to 40% less space than chest models.

5 YEAR FOOD PROTECTION PLAN against food spoilage due to mechanical failures
•
5 YEAR WARRANTY on the mechanical refrigeration system

MODEL 12
12 CU. FT., 420 LBS. CAPACITY
EASY TERMS
MODELS FOR EVERY HOME AND FAMILY
Prices from $279.50 and up

ASK US ABOUT the money saving Amana Freezer Owners' Food Plan!

SOLTIS HOME APPLIANCES AND FURNITURE
2647 W. 51st. ST. HEmlock 4-7095
OPEN MONDAY AND THURSDAY EVENINGS

a profitable reminder
open a savings account
this month

Gaukit du gerus uždarbius kasmet
Užtikrinkit taupymui apsaugą
Turėkit pinigų kai reikia

FEDERAL SAVINGS AND LOAN INSURANCE CORPORATION — SAFETY OF YOUR SAVINGS INSURED UP TO $10,000

Pradėkit su $1 • Pridėkit kiek norite, kada norite

UNIVERSAL SAVINGS AND LOAN ASSOCIATION
1800 SO. HALSTED STREET CHICAGO 8, ILLINOIS
Telefonas: HAymarket 1-2028
Valandos: Pirmadieniais, antradieniais ir penktadieniais nuo 9 ryto iki 4 valandai vakaro. Ketvirtadieniais nuo 9 ryto iki 8 val. vakaro. Trečiadieniais uždaryta. Šeštadieniais nuo 9 val. ryto iki 3 val. p. p.

NAUJIENOS

THE LITHUANIAN DAILY NEWS

Published Daily Except Sunday by The Lithuanian News Pub. Co., Inc.
1739 South Halsted Street, Chicago 8, Ill. Phone CAnal 6-4380

Entered as second-class matter March 7, 1914 at the Post Office at Chicago, Ill., under the Act of March 3, 1879.

Subscription Rates:
$9.00 per year in Canada
$9.00 per year outside of Chicago
$10.00 per year in Chicago
3 cents per copy

Užsakymo kaina:
Chicagoje—paštu:

Metams	$10.00
Pusei metų	$5.50
Trims mėnesiams	$3.00
Vienam mėnesiui	$1.25

Chicagoje per išnešiotojus:

Viena kopija	5c.
Savaitei	30c.
Mėnesiui	$1.25

Jungtinėse Valstybėse, ne Chicagoj:

Metams	$9.00
Pusei metų	5.00
Trims mėnesiams	2.50

Užsieniuose:

Metams	$11.00
Pusei metų	6.00
Trims mėnesiams	3.00

Naujienos eina kasdien, išskiriant sekmadienius. Leidžia Naujienų Bendrovė, 1739 So. Halsted Street, Chicago 8,, Ill. Tel. CAnal 6-8500.

Pinigus reikia siųsti pašto Money Orderiu kartu su užsakymu.

Supyko

Illinois demokratų komitetas nominavo kandidatu į šios valstybės gubernatorius dabartinį leit. gubernatorių (vicegubernatorių) Sherwood'ą Dixon'ą, kurio kandidatūrą rėmė gub. Stevensonas.

Kitas kandidatas buvo dabartinis Illinois valstybės sekretorius Edward J. Barrett. Nepaisydamas Stevensono pageidavimo, jisai kovojo už savo kandidatūrą iki galo, ir partijos komiteto susirinkime jisai gavo nedaug mažiau balsų, kaip Dixonas.

Prakišęs, jisai supyko.

Vakar buvo Demokratų Diena Illinois Valstybės Mugėje, Springfielde. Kalbėjo gub. Stevensonas, demokratų kandidatas į JAV prezidentus, ir viceprezidentas Barkley. Estradoje sėdėjo stambesnieji partijos šulai. Bet valstybės sekretorius Barrett nepasirodė.

Vieni sako, kad jisai nebuvo kviestas, kiti — kad jisai sergąs. Bet tikroji priežastis greičiausia bus ta, kad jisai jaučiasi nuskriaustas, negavęs nominacijos į gubernatorius.

Asmenys, kurių nervai tokie jautrūs, aukštai politikoje neiškyla.

Rungtynės Darbo Partijoje

Ateinantį mėnesį bus metinė Britanijos Darbo partijos konferencija Marecombe mieste, ir spauda jau bando atspėti, kas joje atsitiks. Ne tik darbiečiams, bet ir kitų partijų žmonėms įdomu, ar smarkiai susikirs konferencijoje dešinieji su kairiaisiais ir kuo tas susikirtimas pasibaigs.

Iki šiol kairysis Darbo partijos sparnas, kuriam vadovauja Aneurin Bevan, buvo agresingesnis, negu buv. premjeras Clement Attlee ir jo rėmėjai. Bevanas puldavo partijos vadovybę parlamente, viešuose mitinguose ir spaudoje, o Attlee stengdavosi ginčų išvengti. Tik kai Bevanas neidavo su partijos dauguma parlamento balsavimuose, tai oficialus partijos vadas sušaukdavo atstovų susirinkimą ir prie uždarų durų pabardavo nedrausmingą karštuolį.

Attlee turi partijos daugumos pasitikėjimą, bet dėl jo nuolaidumo susidarė publikoje įspūdis, kad kairysis sparnas ima viršų partijoje. Ar iš tikrųjų taip, paaiškės Marecombe suvažiavime.

Tačiau britų laikraščiai pastebėjo, kad Attlee rengiasi pradėti puolimą prieš kairiasparnius. Jau keturi buvusieji darbiečių kabineto nariai viešuose susirinkimuose kaltino tuos, kurie organizuoja "partiją partijos viduje" ir tuo būdu paraližiuoja darbininkų sąjūdžio jėgas. Tai rimtas priekaištas Bevanui ir jo šalininkams, nes jisai reiškia, kad jų veikla gali privesti prie partijos skilimo.

Britų Darbo partija buvo suskilus 1931 m., kai MacDonaldas, prieš partijos daugumos valią, susidėjo su konservatoriais. Partijai skilus, parlamente buvo bepalikę tik kelios dešimtys jos atstovų, ir turėjo praeiti 14 metų, iki ji tiek sustiprėjo, kad vėl galėjo laimėti rinkimus. Partijos suvažiavimas nepaglostys tų, kurie siekia vėl panašiu būdu pakirsti jos jėgas.

Attlee yra ramus žmogus, bet, kada reikia, jisai moka būti ir griežtas. Jį remia didžiosios darbininkų unijos, kurios sudaro Darbo partijos kamieną.

Žemės Klausimas Egipte

Naujasis Egipto "bosas" gen. Mohammed Naguib, kuris išvijo karalių Faruką, nori pravesti Egipte žemės reformą ir kreipėsi į JT organizaciją, prašydamas pagalbos. Tai geras sumanymas, — jei tik jisai galės būti įvykdytas.

Trečdalys visos dirbamos Egipto žemės yra stambiųjų žemvaldžių rankose, o milijonai mažažemių ir bežemių valstiečių gyvena baisiam skurde. Bet tie turtingieji ponai iki šiol buvo taip galingi valdžioje, kad visi mėginimai pakeisti žemės nuosavybės santykius nueidavo niekais.

GARSINKITĖS "NAUJIENOSE"

Apžvalga

INDIJOS KOMUNISTAI GINKLUOJASI

Baigdamas sesiją, pirmas visų Indijos žmonių išrinktas parlamentas priėmė įstatymą, kuris įgalioja valdžią suimti ir per 12 mėn. laikyti kalėjime be teismo įtariamus priešvalstybine veikla asmenis. Aukštesniuosiuose parlamento rūmuose, Valstybių Taryboje, įstatymas praėjo 101 balsu prieš 22; žemesniuosiuos rūmuose, Žmonių Bute, 296 m. prieš 61.

Įstatymas bus pateiktas prezidentui Rajenda Prasad pasirašyti.

Jisai yra atkreiptas daugiausia prieš komunistus. Bet prieš įstatymą kovojo taip pat ir kai kurie dešinieji atstovai.

Opozicijai daug pakenkė komunistų vadas parlamente P. P. Sundarayya, viešai prisipažindamas, kad partija turi paslėptų ginklų, bet atsisako atiduoti juos valdžiai, kol ji neprižadės už tai nebausti. Daugelis atstovų šituo pareiškimu pasipiktino, nes tai buvo aiškus prisipažinimas, kad komunistai rengiasi panaudoti ginkluotą jėgą savo tikslams pasiekti.

RYTINĖ VOKIETIJA PERDALOMA

Rusų okupuota rytinė Vokietija susideda iš penkių žemių (länder) arba provincijų: Mecklemburg, Brandenburg, Thuringia, Saksonija ir Saksonija-Anhalt. Kiekviena jų iki šiol turėjo savo valdžią. Bet dabar komunistai nutarė visą sovietų zoną pertvarkyti.

Ryt. Vokietija tapo padalinta į 14 "bezirkų" arba sričių, pavadintų vyriausiųjų jų miestų vardais. Pvz. Mecklenburgo žemė yra padalinta į tris sritis: Rostock, Schwerin ir Neubrandenburg; Brandenburgo žemė — Frankfurt, Cottbus ir Potsdam; Thuringia — į Erfurt, Gera ir Suhl; Saksonija — į Leipzig, Dresden ir Chemnitz; Saksonija-Anhalt — į Magdeburg ir Halle.

Yra keičiami taip pat apskričiai (kreise). Jų buvo iki šiol 143, dabar bus 217.

Vietoje "landtagų" (provincijų parlamentų) dabar bus "bezirktagai". O administracinis organas kiekvienoje srityje vadinsis "bezirkrat". Jų priešakyje stovės, žinoma, komunistai, atsakingi partijos centro valdybai. Tuo būdu komunistų valdžia bus griežčiau sucentralizuota.

Komunistai ryt. Vokietijoje niekad neturėjo daugumos. Kur kas stipresnė už juos buvo socialdemokratų partija. Bet socialdemokratų partiją okupantai uždarė, perkeldami dalį jos narių į komunistų organizaciją ir pavadindami šią "Socialistine vienybės partija". Yra palikta dar pora buržuazinių partijų, bet, jos turi taikytis prie komunistų "linijos". Visa spauda yra valdžios kontrolėje.

Laisvuose rinkimuose komunistai vargiai begautų 10 nuoš. visų balsų. Bet jie valdo, "demokratiškai" terorizuodami savo priešus. Už jų pečių stovi rusų armija ir žvalgyba.

Valdžios centralizacijos stiprinimas leidžia manyti, kad ryt. Vokietijoje rengiasi vykdyti sovietines reformas" — steigti kolchozus, organizuoti "darbininkų brigadas" fabrikuose ir t.t. Palaipsniui vokiečiai bus paversti tokiais pat valdžios baudžiauninkais, kokie yra Rusijos darbo žmonės.

NAUJIENŲ
RUDENINĖ
GEGUŽINĖ
Rugpiūčio 17 dieną
LIBERTY PARKE
Willow Springs, Ill.

VINCAS TRUMPA

MYKOLAS BIRŽIŠKA 70 METŲ

Šių metų rugpiūčio mėnesio 24 d. prof. M. Biržiškai sukanka 70 metų nuo jo gimimo. Šios gražaus ir kūrybingo amžiaus sukakties M. Biržiška sulaukė, būdamas nublokštas toli nuo Lietuvos, kuriai jis pašventė visą savo gyvenimą. Šiandien jis gyvena ir darbuojasi nenuilstamai gražiajame Los Angeles mieste. Los Angeles ALTo skyrius šią garbingą sukaktį ruošiasi švęsti šių metų rugsėjo 28 d. per Mykolines. Ta proga iliustruotas kultūros žurnalas *Lietuvių Dienos* išleidžia paskutinį prof. M. Biržiškos veikalą. Tai įrodymas, kad jubiliatas ir šiandien nemeta plunksnos iš rankų. Ir šiandien lygiai taip pat, kaip savo laiku Vilniuje ir Kaune, geriausia vieta, kur prof. M. Biržišką galima surasti, yra Los Angeles viešoji biblioteka, kurioje jis rankioja nors ir negausiai išbarstytas žinias apie Lietuvą ir jos erdvės kultūrą.

M. Biržiška — kultūros istorikas

Lietuviškoji Enciklopedija, rašydama apie M. Biržišką, jį apibūdina trimis atžvilgiais: kaip visuomenininką, literatūros istoriką ir dainologą. Visose tose srityse M. Biržiška yra išvaręs gilią vagą. Tačiau turbūt geriausia būtų jį pavadinti kultūros istoriku, nors gyvenimo sąlygos neretai jį buvo privertusios, dažnai prieš jo paties valią, atsidėti visuomeniniam darbui. Tai atsitiko su daugeliu mūsų tos kartos veikėjų. Būdamas jautrus visoms lietuviškoms problemoms, jis negalėjo praeiti pro šalį visų skaudžiausių reikalų, kurie tik iškildavo sąryšy su lietuvių tautos politine, visuomenine ir kultūrine kova. Tačiau kada gyvenimas nueidavo lygia ir ramia vaga, prof. M. Biržiška pasišvęsdavo tik vienam uždaviniui: lietuviškos kultūros tyrinėjimams. Toks, manau, laimingiausias jo gyvenimo laikotarpis buvo 1931—1940 m., kada jis beveik visą savo energiją galėjo pašvęsti Vytauto Didžiojo, o vėliau Vilniaus universitetui. Deja, tik nepilnus dešimt metų jam buvo lemta taip ramiai dirbti. Viena po kitos atėjusios okupacijos ir pagaliau emigracija vėl jį išstūmė iš tos ramios vagos. Būdamas iš prigimties kovotojas, jis mokėjo pavojus pasitikti. Jis yra vienas iš tų, kurie nemėgsta pavojus ir kliūtis aplenkti, bet juos drąsiai pasitinka ir stengiasi nugalėti. Užtat ir šiandien vargu rastume daug tokių, kurie taip tvirtai tikėtų ir taip nuoširdžiai dirbtų Lietuvos išlaisvinimui, kaip prof. M. Biržiška.

M. Biržiška — darbininkas

Rašydamas savo atsiminimuose apie po 1863-4 m. sukilimo Lietuvos, ypač Žemaičių bajoriją, iš kurios ir pats M. Biržiška yra išaugęs, jis ją taip apibūdina: "išsilaikyti savo pozicijose, šviestis, rimtai dirbti — štai antrosios 60-jų pusės ir 70-jų metų sąmoningosios bajorų visuomenės nusistatymas ir šūkis, griežtai priešingas kokiam nors maištingumui ir net politikavimui". Bent vieną savybę tos bajorijos — rimtai dirbti — M. Biržiška yra iš jos paveldėjęs. Kaip jau minėjome, gyvenimas jį buvo privertęs kartais mestis į atvirą kovą, rizikuoti kalėjimu ir net gyvybe, kaip 1922 metais Vilniuje, bet aplamai kiekvienoje srityje M. Biržiška buvo rimtas darbininkas. Užtat visi jo veikalai ir straipsniai, kurių jis iš viso parašė keletą tūkstančių (įskaitant ir atspaustus Lietuviškoje Enciklopėdijoje), yra rimto darbo ir rimtų studijų vaisius. Šiuo atžvilgiu jis gali būti pavyzdys visiems. Ir tai sektinas pavyzdys, nes mūsų spaudoje ligi šios dienos vis labai dažnai pasitaiko žmonių, kurie į rašymą žiūri nerimtai.

M. Biržiškos kultūros filosofija

Kultūros arba istorijos filosofija yra labai viliojantis, bet kartu ir labai pavojingas laukas. Vienas kitas mūsų vadinamų filosofų susiviliojo šia sritimi ir pradėjo kalbėti apie Rytų ir Vakarų sintezes, apie kelius į Romą ir Maskvą ir operuoti plačiomis globalinėmis sąvokomis dėl lietuviškos kultūros tendencijų ir krypties.

Veltui mes ieškotume panašių apibendrinimų prof. M. Biržiškos raštuose, nors jam filosofija nebuvo svetimas dalykas. Šių eilučių autorius buvo maloniai nustebintas, kai 1942 (ar 1943) metais, ginant vienam mūsų filosofų habilitacinį darbą, prof. M. Biržiška buvo vienas pagrindinių oponentų. Tačiau savo raštuose iš lietuvių kultūros istorijos M. Biržiška neieškojo skambių ir apvalių apibendrinimų, bet stengėsi surinkti kiek galima daugiau faktų ir juos iškelti. Antra ir svarbiausia, kiekvieną kultūrinį pasireiškimą jis stengėsi susieti su visa aplinka ir surasti visą tą podirvį, iš kurio vienas ar kitas kultūrinis ar literatūrinis pasireiškimas išaugo. Vaizdžiai tariant, jis nesigraibė viršūnių, bet stengėsi pažinti ir suprasti lietuviškos kultūros šaknis. Dėl to tad jo raštuose ir sutinkame tiek daug vardų ir pavadinimų, kurie kitam gal ir nebūtų svarbūs, bet kurie, jo nuomone, prisidėjo prie Lietuvos kultūros ir literatūros ugdymo ir išlaikymo. Kai 1938 m. M. Biržiška išleido pirmą savo atsiminimų tomą (anuo metu Viekšniuose ir Šiauliuose), daug kas užsipuolė autorių, kad per daug jis ten prišnekėjo apie visokias davatkėles, daraktorėlius, bajorus ir darbininkus. Tačiau M. Biržiška galvojo, kad be tų pilkųjų didvyrių nebūtų atsiradę nei didieji. Jis suprato ir išdrįso prisipažinti, kad ir jo paties veiklai tai turėjo labai didelės reikšmės.

Šitas pilkojo mažo didvyrio išaukštinimas yra labai būdingas visai M. Biržiškos kūrybai. Tai yra, jeigu taip galima išsireikšti, pagrindinis jo kultūros filosofijos bruožas. Šituo atžvilgiu M. Biržišką galima pavadinti tikru kultūriniu demokratu. Jis pats išaugo tame mūsų tautos demokratizacijos procese, kuris ypač pasireiškė po baudžiavos panaikinimo ir po 1863-4 m. sukilimo ir kurį prof. M. Roemeris pavadino savo laiku tikruoju lietuvių tautos atgimimo Jonu krikštytoju.

Sukaktį minint

Turėdamas galvoje šį prof. M. Biržiškos nusiteikimą lietuvių kultūros atžvilgiu, jaučiuosi kažkaip nedrąsiai rašydamas šias kelias mintis apie gerbiamą jubiliatą. Gal nejučiomis praspruko čia vienas kitas išsireiškimas, už kurį galėtų M. Biržiška mane pabarti. Žinau, kad jis ypač pasakytų, kad per daug gražių žodžių esu jam pasakęs, o gal ir vieną kitą nuopelną nevertai priskyręs.

Tačiau pasiteisinimui galėčiau pasakyti, kad šias kelias pastabas rašiau ne pačim M. Biržiški, kuris, žinau, visokių jubilėjų nemėgsta, ypač kurie susiję su jo amžiumi. Jis jaučiasi vis dar labai jaunas ir savo dvasia yra tikrai jaunas. Tai rašau labiausia dėl to, kad ir į mūsų emigracinę visuomenę pradeda įsimesti savotiška anarchinė liga, kuri jau sunaikino tiek emigracijų ir kuri gresia mūsų pačių sunaikinimu. Tos ligos svarbiausias simptomas — tai vienų kitų juodinimas ir diskvalifikavimas.

1945 m., dirbant Vokietijoje prie amerikiečių karinės valdžios, viena aukšta pareigūnė gerėjosi lietuviais, kad jie taip gražiai moka pagerbti vyresniuosius. Ji paminėjo vieną medicinos profesorių, kuris visų lietuvių buvęs taip mylimas ir gerbiamas. Kaip kontrastą ji paėmė rusų emigraciją (jos vyras žinomas rusų rašytojas Janovski). Tai buvo 1945 metais. Po septynerių metų kažin ar ji galėtų tą patį pasakyti.

John Hvasta šeima atvyko į Washingtoną, norėdama gauti daugiau informacijų. Kaip žinia, John Hvasta, 25 metų Amerikos pilietis, buvo įkalintas Čekoslovakijoje. Dabar Čekoslovakijos valdžia paskelbė, kad Hvasta iš kalėjimo yra pabėgęs. Iš kairės į dešinę: kongr. Rodino, Stephan Hvasta (John's brolis), ir tėvai.

NEPAVYKĘS KONKURSAS IR... TYLA

VLIKo skelbtasis dramos konkursas nepavyko. Konkurso komisija nerado nei vieno premijuotino veikalo (iš 14!) ir, net neatplėšusi vokų, visą medžiagą grąžino Rašytojų Draugijai, nors šiokių tokių prošvaistėlių tuose veikaluose ir būta... Tiek mes težinome apie visą tą reikalą iš spaudos. Po to užstojo tyla ir tebetylima ligi šiolei. Atrodo, kad šviesiosios galvos turėtų daugiau dėmesio kreipti į šį dalyką ir jį paanalizuoti, nes konkursai ir premijos mūsų kultūriniame gyvenime labai dažnas reiškinys.

Jokiu būdu negalima pykti ant konkursų rengėjų: jie sielojasi mūsų kultūriniu gyvenimu ir konkursų keliu nori užkamšyti esamas spragas. Gi niekur tokių didelių spragų nejaučiame, kaip dramos mene: mūsų teatrai priversti kartoti nepriklausomos Lietuvos teatrų repertuarą arba griebtis vertimų.

Tai gal reikėtų išbarti šio, nepavykusio, konkurso sprendėjų komisiją? Kam ji buvo tokia reikli ir šykštėjo paskelbti dar porą premijuotų laureatų? Komisijos sudėtis labai "marga": jeigu prie jaunesnės kultūrininkų kartos atstovų priskirsime Kaupą su Blekaičiu, vyresniosios — Augustaitytę-Vaičiūnienę ir Šimutį, o tarpininku — Rūką, atrodo, kad buvo atstovaujamos įvairios pažiūros į meną, įvairūs skoniai ir įvairūs menui statomi reikalavimai. Ir toji komisija visais balsais priėjo neigiamą sprendimą. Išeina, kad nepavykusio konkurso kaltininkų reikia ieškoti kitur.

Ar nebus dėl nepavykusio konkurso kalti rašytojai? Ir tie, kurie konkurse dalyvavo, ir tie, kurie nedalyvavo? Skamba paradoksu, bet, tur būt, taip yra. Konkurse dalyvavusieji rašytojai, matyti, atsiuntė tikrai silpnus veikalus, o nedalyvavusieji, gal, ir labai gerus tebelaiko stalčiuose. Nes nesinori tikėti, kad iš šimto su viršum rašytojų nei vienas neturi parašęs įmanomo dramos veikalo.

Kur čia visos bėdos šaknys? Atsakymo ieškodami pasižiūrėkime į tuos konkursus, kurie pavyko, t. y. kurie davė po du ar po tris premijuotus dalykus. "Šatobrianinis" poezijos konkursas mums davė porą neblogų, bet vidurkio neprašokančių eilėraščių, nors spaudoje kartais užtinkam daug geresnių už premijuotus. Tas pat pasakytina ir apie novelės konkursą, kur buvo premijuoti net, rodos, trys apsakymėliai ir visa eilė jų pripažinta spausdintinais. Ne daug geresnis ir romano konkurso balanass, nors "Namai ant smėlio" meniniu požiūriu ir prašoka visų kitų konkursų rezultatus.

Atkreipkime dėmesį į vieną dalyką: visuose konkursuose mes neužtikome pačių stiprųjų mūsų literatūros kūrėjų vardų — nei mūsų stipriųjų poetų, nei novelės meisterių, nei gerųjų romanų autorių. Vadinasi, mūsų stiprieji rašytojai konkursuose nedalyvauja. Reikia manyti, nedalyvavo jie ir dramos konkurse. Ir kadangi komisija buvo nenuolaidi, dėl to ir nulinis konkurso rezultatas.

Nemanyčiau, kad konkursai skelbiami literatūros prieaugliui skatinti. Tas darbas palikti-nas mokykloms ir įvairiems literatų ratėliams, kokius turi, rodos, ateitininkai, o gal ir kitos organizacijos. Konkursų skelbėjai, tur būt, nori ir tikisi, kitaip ir negalėtų būti, gerų veikalų, o išeina nei šis, nei tas: pinigai sumokami už silpnesnius dalykus, kada geresnieji, kaip jau minėjau, gulė stalčiuose.

Ar nereikėtų reviduoti konkursinę praktiką? Jeigu atrandama pinigai konkursui skelbti, gal nereikėtų jų švaistyti už menkaverčius darbus, o pasistengti juos sunaudoti taip, kad būtų neabejotina nauda mūsų kultūros pažangai? Gal organizacijos, ligi šiol praktikavusios konkursus ir turinčios jiems pinigų, rastų būdus susisiekti tiesioginiai su sau patinkamais ir žinomais mūsų autoriais ir aptartų, kaip tuos pinigus sunaudoti. Gal paremti geros knygos išleidimą? Gal paremti autorių, kad jis galėtų greičiau baigti kūrinį? Gal, pagaliau, užsakyti žinomam autoriui norimą veikalą? Gal?... Galimybių yra visokių. Aš čia tik norėjau pačią mintį iškelti, o ją išspręsti turėtų mūsų šviesiosios galvos.

Marytė Žičkutė

AUTOBUSU TIESIAI Į PIKNIKĄ

BLUEBIRD BUSU GALIMA NUVAŽIUOTI Į
Į NAUJIENŲ PIKNIKĄ

Sekmadienį, rugp. 17 dieną, lygiai 2 val. po pietų, BLUEBIRD busas sustos ties NAUJIENOMS ir paims į pikniką važiuoti norinčius žmones.

Tas pats autobusas nuvažiuos į Bridgeportą ir paims ties Lietuvių Auditorija, 3133 So. Halsted St., susirinkusius žmones. Visi bus nuvežti tiesiai į pikniko daržą.

Vėliau kiekvieną pusvalandį busas važinės tarp Willow Springs ir Liberty Grove daržo. Jis nuveš į pikniką autobusais bei traukiniais atvažiavusius žmones ir išveš norinčius važiuoti namo.

Visi Chicagos ir jos apylinkių lietuviai kviečiami į didžiųjį NAUJIENŲ PIKNIKĄ.

Komisija Piknikui Ruošti.

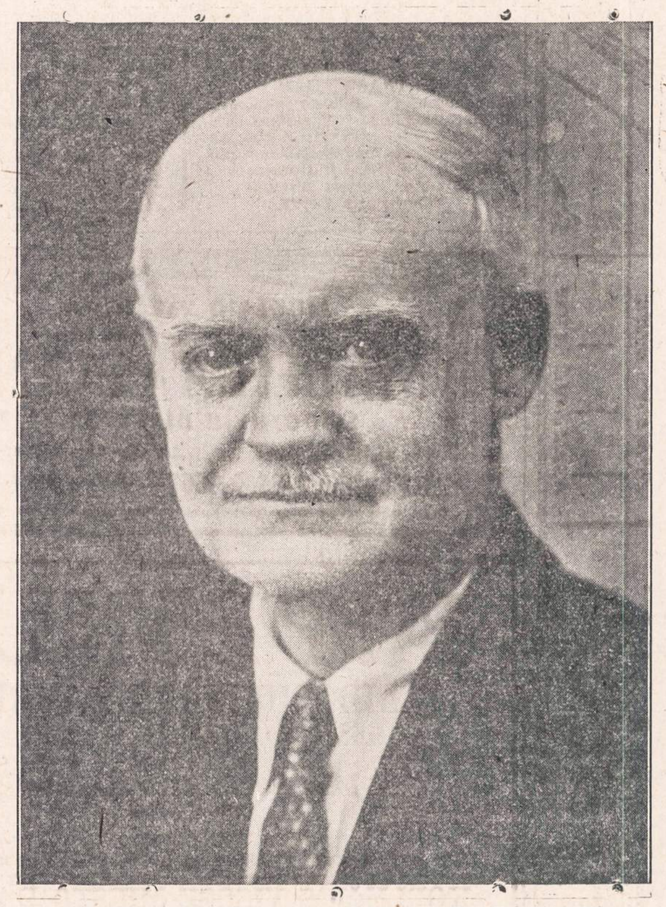

Piknike kalbės Naujienų redaktorius Dr. P. Grigaitis

Smuikininkė Lulu Raben-Micevičienė "Naujienų" piknike pagrieš smuiku gražių muzikos gabalėlių.

Parelė Elena Krištonaitė dainuos Rudeniniame NAUJIENŲ piknike, kuris įvyks Liberty Grove Darže.

NAUJIENŲ
RUDENINIS PIKNIKAS

Sekmadieni, Rugpiučio 17 dieną

LIBERTY GROVE

Willow Springs, Illinois

Bus amerikoniško ir lietuviško "Baltosios Meškos" alaus

Pikniko rengėjai visus nuoširdžiai kviečia atsilankyti.

IŠ LIETUVIŲ GYVENIMO

DĖDĖ PASAKORIUS

Dėdė Pasakorius (V. B. Amrose) "Naujienų" piknike rugpiūčio 17 d. Liberty Grove, pasakys anekdotų ir šiaip juokingų dalykėlių.

Lankėsi vilnietis Juknevičius

Energingas Vilniaus krašto veikėjas ir kovotojas už lietuvių teises advokatas Antanas Juknevičius, savo lietuviška veikla pasižymėjęs esant Vilniaus kraštui lenkų okupuotam ir prispaustam, š. m. rugpiūčio pradžioje iš savo gyvenamos vietos Bostono, Mass., buvo atvykęs keletui dienų į Chciagą. Apsistojęs buvo pas pp. Talalus. Aplankė keletą savo pažįstamų, pamatė "lietuvių sostinę" Amerikoje Chicagą ir grįžo atgal į Bostoną.

Ten adv. A. Juknevičius, jau treti metai atvykęs iš tremties (Vokietijos), sekmingai verčiasi namų pardavimu. (x)

Atostogavo Z. Šmotelis-Burns

Ponia Lilian Šmotelis-Burns atostogavo Chicagoje. Ji su savo dviem dukrelėmis — 7 m. Virginia ir 2 m. Barbora —buvo atvykusi iš New Mexico valstybės į Chicagą pas savo tėvelius, žinomus naujieniečius Juozą ir Veroniką Šmotelius.

Mrs. Burns vyras tarnauja aviacijoje pirmuoju leitenantu. Jis buvo išsiųstas į Angliją 3 mėnesių tolimesniam apmokymui.

Rugp. 19 d. ponia Šmotelis-Burns išvyko į New Mexico valstybę, nes nori pasitikti savo vyrą, kuris rugsėjo pradžioje žada sugrįžti į savo vietą New Mexico valstybėje.

Suvalkiečių piknikas

Chicagos Lietuvių Suvalkiečių Draugijos Choras rengia smagią gegužinę sekmadienį, rugpiūčio 17 d., J. Liepos ąžuolyne, priešais Liet. Taut. Kapines. Piknikas prasidės 11 v. prieš pietus ir baigsis vėlai vakare. Svečių piknikautojų malonumui bus geras orkestras šokiams, valgių, gėrimų, vertingų dovanėlių. Patį dr-jos choras atliks gražių liaudies dainų programą.

Nuoširdūs Suvalkiečių Draugijos ir Choro rėmėjai prašomi dalyvauti piknike.

"Naujienų" dienraščio gegužinė taip pat tą dieną Liberty sode, žinomam Dambrausko ūky. Kadangi piknikai netoliese vienas antro, tai bus gera proga dalyvauti abiejuose, nes piknikų sutapimo tą pačią dieną nebuvo galima išvengti. **Rep.**

NAUJIENŲ
RUDENINĖ
GEGUŽINĖ

Rugpiūčio 17 dieną

LIBERTY PARKE
Willow Springs, Ill.

Kęstučio Klubo žinios

Chicagos Liet. Kęstučio Pašalpos Klubo susirinkimas įvyko rugp. 3 d. Hollywood salėje, 2417 W. 43rd St. Susirinkimas, vedamas pirm. A. Valonio, buvo labai trumpas.

Valdyba visa buvo savo pareigose. Praeito susirinkimo nutarimai, paskaityti rašt. M. Krasausko, vienu balsu priimti. Taip pat ir kiti valdybos raportai visi priimti. Minutės atsistojimu pagerbtas miręs klubo narys.

J. Kondroška ir J. Simanavičius, Dariaus-Girėno sukakties minėjimo Marquette Parke komisijos nariai, padėkojo nariams, kurie dalyvavo tame minėjime ir atliko labai gražių darbą, atsilankę prie mūsų didvyrių paminklo. Jie žuvo dėl mūsų vardo ir gero. Komisijos narių pranešimas priimtas.

Koresp. O. Š.

Angliakasių pagalbai

Lllinojaus kasyklų departamentas įvedė tam tikrų priemonių nelaimingiems atvejams anglies kasyklose.

Yra sudaryti tam tikri judamieji vienetai, panašūs į autobusas pastatai, kurie vežioja apsisaugojimo priemones. Kartu ten yra priemonės įrankiams pataisyti ir ambulatorija. Tie vienetai pastatyti strateginėse vietose, kur jie greitai gali būti pasiekiami reikalui atėjus.

Sunkiai sužeistas Sakalauskas

Stanley Sakalauskas, Onos Dovgin sūnus, po labai sunkios automobilio katastrofos, peeritą šeštadienį, rugp. 9 d. rytą buvo nuvežtas į Hines ligoninę. Jo padėtis labai rimta; gali netekti vienos rankos. Jo broliams Ray ir George, kurie tarnauja kariuomenėje, duotas leidimas jį aplankyti. Ray yra Californijoj. George Korėjoj.

Auto katastrofa įvyko Chicakos priemiesty. N.

Pavykęs Našlių piknikas

Rugpiūčio mėn. 10 dieną, sekmadienį, Našlių Klubas Šmito darže, prieš Tautines Kapines, surengė šaunų pikniką. Puikus, saulėtas oras daug padėjo pikniko pasisekimui. Svečiai linksminosi po medeliais pavėsyje, o rengėjai bėgiojo kaip bitės apie avilį, bet kiekvienas linksmu veidu, patenkintas, spausdamas sutiktiems draugams dešines. Daug kur matėsi draugiškų bučkių seniai nesimačiusių bičiulių ir girdėjosi gražios dainos.

Labai daug rūpesčio padėjo pikniką ruošiant klubo pirmininkas M. Petrauskas, kuris šį klubą įsteigė, o taip pat ir visa pikniko rengimo komisija. Ypač didelio pasisekimo turėjo saldainių pardavėjos Josephine Zitkus ir Julytė Balsis. Tos abi gražios kaip rožės moterys pardavė saldainių daugiau kaip už šimtą dolerių. Tai niekur negirdėta, kad už saldainius būtų galima tiek surinkti.

Visą malonią dieną linksmai šnekučiavosi našliai su našliukėmis, tarytum paukšteliai, trepsėjo šokius, net medžiai siūdavo ir šlamėjo. Iki velyvo vakaro tęsėsi šis reto malonumo piknikas.

Visiems, padėjusiems pikniką surengti ir išlaikyti jame linksmą ir gražią nuotaiką, o labiausiai — atsilankiusiems svečiams, tiek iš Chicagos, tiek ir iš tolimesnių vietų (Kankakee ir Calumet City), klubo valdyba ir pikniko rengimo komisija nuoširdžiai dėkoja, tikėdamasi, kad kitą pikniką daržas lūžte luš nuo svečių gausybės.

M. P.

Lietuvių pažiba

Algirdas Brazis dainuoja Grant Parke operoje

ALGIRDAS BRAZIS

Jaunasis Algirdas, augdamas Chicagoj, dar, rodos, neseniai dainavo mūsų rateliuose ir mokėsi muzikos, tobulindamas savo balsą. Rodos, tik vakar mes jį lydėjom į New Yorką laikyti "egzaminų" Carnegie Hall. Tas viskas liko praeity, ir mūsų Algirdas jau vienerius metus išdainavo Metropolitan Operoje, o ateinantį sezoną ir vėl dainuos.

Algirdui pirmieji metai nebuvo lengvi; tačiau smagūs ir įdomūs, nes jam netrūksta energijos. Jis moka 16 operų partijų. Jis užsitarnavo to, kad buvo pakviestas 6 savaitėms vasaros sezono metu dainuoti Center City, Colorado, kur suvažiuoja Amerikos turčiai. Algirdas ten laiką praleido su savo šeima, kuri buvo puikiai priimta ir vaišinama.

Algirdas dar turi vieną smagią ir džiaugsmingą žinią. Operos kompanija pakvietė jį 6 savaites pasitobulinti garsiojoje pasaulio konservatorijoje New Yorke, kur jis išvyksta rugsėjo 12 d. Šaliapinas, betraukdamas virvę, sutiko laimę, kai jo balsą išgirdo koks turčius ir jam atvėrė kelią į pasaulinio garso artistus. Mūsų Algirdas per eilę metų savo ramiu ir darbščiu būdu skinasi sau kelią į užsibrėžtą tikslą.

Dvi lietuvių dienos

Prieš išvykdamas į konservatoriją pasitobulinti muzikoje, mūsų Algirdas Chicagos lietuviams suteiks malonumą ateinantį šeštadienį ir sekmadienį (8 val. vakare), dainuodamas Grand Parke "Toscos" operoje. Čia lietuvių pareiga išgirsti Algirdą dainuojant. Man buvo labai malonu praeitos savaitės sekmadienio "Tribune" matyti A. Brazio paveikslą tarp garsiųjų pasaulio daininnkų.

Gal laimingiausias jaučiasi Algirdo tėvas Alfonsas Brazis, kuris, sau tyliai gyvendamas, plakančia širdimi seka Algirdo pažangą, linkėdamas jam pasiekti pačias pasaulines aukštumas.

Algirdas Brazis yra ne tik puikus artistas, bet ir geras tėvas. Jis augina tris dukras, gražiai sugyvena su savo gyvenimo drauge Aldona. Ji atlieka puikų darbą, augindama gražias dukreles.

Geriausios sėkmės mūsų Algirdui!

Dan Kuraitis

Iš Utėnos Klubo

Utenos apskrities Draugiško Klubo susirinkimas buvo rugp. 12 d. Vengeliausko svetainėje, 4500 S. Talman.

Pikniko komisija pranešė, jog klubo išvažiavimas bus rugpiūčio 17 d. Dan Smito sode, 82 ir Kean Ave., prie Liet. Tautinių Kapinių. Šokiams grieš Peivio orkestras. Bus baras, užkandžių ir kitokių pamarginimų.

Komisija labai gailisi, kad klubo piknikas sutapo su "Naujienų" gegužine. Kitos išeities nebuvo: sodas buvo paimtas prieš metus, o atsakius pinigų negrąžina. **Koreps. A. Masiulis.**

Jei turi parduoti ūkį —
Į "Naujienas" tuoj užsuki.
O jei laiko neturėsi —
Telefonu pakalbėsi.

Autobusai veš į NAUJIENŲ pikniką

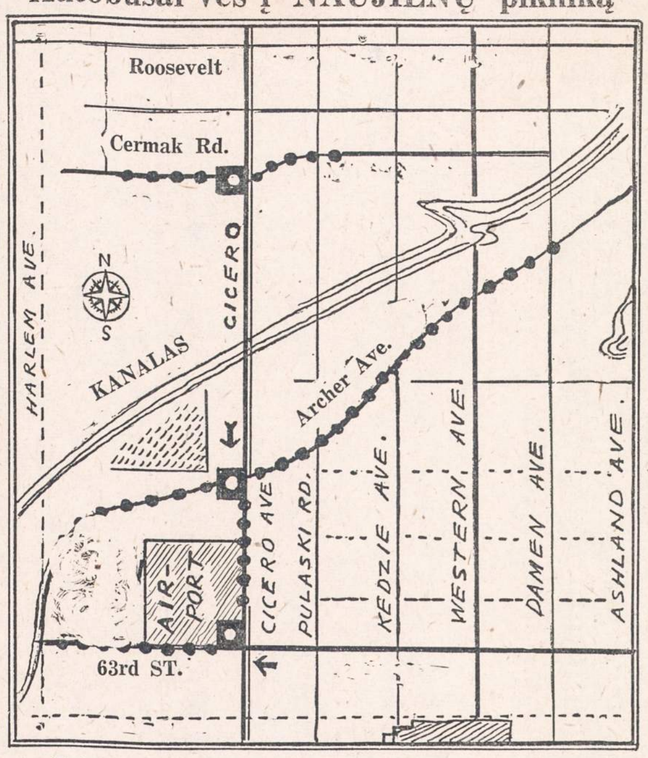

Ateinantį sekmadienį, rugpčiūčio 17 dieną, didysis BLUEBIRD autobusas veš žmones į NAUJIENŲ pikniką, kuris įvyks Liberty Grove darže.

Lygiai antrą valandą po pietų autobusas bus ties NAUJIENOMIS, 1739 So. Halsted Street. Ten paims piknikan važiuoti norinčius žmones ir nuvažiuos prie Lietuvių Auditorijos, 3133 So. Halsted Street piknikautojams paimti. Iš ten važiuos tiesiai į Liberty Grove daržą.

Vėliau kiekvieną pusvalandį autobusas važinės į Willow Springs, paims autobusais ir traukiniais atvažiavusius žmones ir nuveš juos į pikniką.

Kiekvienas Chicagos lietuvis, norįs patekti į pikniką, galės lengvai tai padaryti. Jam nereikės pėsčiam eiti.

Neturintieji savo automobilio, pikniką galės pasiekti Bluebird autobusais, kurie važiuoja kas valandą ir sustoja sekamose vietose:

Madison ir Ashland	—10:12 v. ryto	Cicero ir Archer	—10:37 v. ryto
Ogden ir Western	—10:18 v. ryto	Cicero ir 63rd St.	—10:40 v. ryto
Ogden ir Kedzie	—10:22 v. ryto		
Ogden ir Crawford	—10:26 v. ryto	63rd St. ir Central	—10:45 v. ryto
Cermak ir Cicero	—10:30 v. ryto	Argo ir 63rd Street	—10:52 v. ryto

KOMISIJA PIKNIKUI RUOŠTI.

Pikniko darbininkai

Ateinantį sekmadienį NAUJIENŲ piknike dirbs šie darbininkai:

1. Povilas Milaševičius
2. S. Milaševičienė
3. Povilas Milleris
4. Petronėlė Millerienė
5. Juozas Baličas
6. Juozas Jasiūnas
7. A. Januszas
8. A. Kantrimas
9. K. Deveikis
10. Al Grigaitis
11. Wm. Mankus
12. J. Sakalas
13. Tony Sereika
14. A. Prižgintaitė
15. Dalė Zolpytė
16. Alex Ambrose.

Prašome visus išvardintus asmenis atvykti į pikniko vietą keikvienam nurodytu laiku, kad galėtume laiku ir greitai aptarnauti atvykusius svečius.

Komisija Piknikui Ruošti.

Naujienų piknikas ir knygos

Š. m. rugpiūčio 17 d. Liberty Grove parke bus su gražia programa "Naujienų" piknikas.

"Naujienos" turės savo knygų kioską. Apsilankę į pikniką galės nusipirkti daug naujų ir senų knygų. Bus galima įsigyti gražiausias Borutos "Baltaragio gio malūnas", "Lagerkvist — "Barabas", Axel Munthe "San Michel" knyga I ir II dalys. Alg. Margerio "Čikagos šešėliai", J. Grišmanausko "Tolimieji kvadratai", J. Jankaus "Paklydę paukščiai I ir II t. J. Švaistas — "Aukso Kirvis". Taip pat mokykloms "Gerutis Rūtelė" III prad. mokykl. skyriui ir vaikų literatūra.

Galima bus sumokėti prenumeratą už "Naujienas" ir kaipo dovaną iš pikniko užsakyti "Naujienas" savo pažįstamiems ir draugams.

Taigi visi kviečiami atsilankyti į "Naujienų" pikniką-gegužinę. **As.**

Lietuviai perka tose krautuvėse, kurios garsinasi NAUJIENOSE.

PRANEŠIMAI
SUSIRINKIMŲ IR PARENGIMŲ

SUVALKIEČIŲ DRAUGIJOS CHORO ŽINIAI

Chicagos Lietuvių Suvalkiečių Draugijos choro susirinkimas įvyks penktad., rugpiūčio 15 d., 8 val. vak. Hollywood salėj, 2417 W. 43rd St. Nors šiuo laiku choras atostogauja, bet yra daug svarbių reikalų. Prašomi visi, kurie esate Chicagoje, dalyvauti. Kurie esate kur išvykę, malonėkit sugrįžti, nes mūsų piknikas bus sekmadienį, Leppos Sode, prie 82nd ir Kean Ave.

—Rašt. **Ona Švirmickas.**

MATEMATIKŲ ŽINIAI

Š. m. rugpiūčio 17 d. (sekmadienį) 11 val. rytą Šv. Kryžiaus bažnyčios mokykloje p. A. Pakalniškis skaitys referatą, tema "Koordinatų sistemos transformacijų įtaka skalarinėms ir vektorinėms funkcijoms".

Matematikų-Fizikų Draugijos nariai, o taip pat ir šiaip besidomintieji maloniai prašomi atsilankyti.

—Valdyba.

Amerikos Lietuvių Piliečių Pašalpos Klubo mėnesinis susirinkimas bus sekmadienį, rugpiūčio (Aug.) 17 d., 1 val. po pietų, Hollywood svet., 2417 W. 43rd Street.

—Rašt. **P. J. Petraitis.**

NAUJIENAS skaito beveik visi lietuviai, todėl toks gausus žmonių skaičius ir atsiliepia į skelbimus.

✪

STANISLOVAS GALECKAS (GALE)
gyveno 11021 S. Fairfield Ave.
Tel. HIlltop 5-7231

Mirė 1952 m. rugp. 13 d., 9:30 val. vakare, sulaukęs 56 metų amž. Gimęs Lietuvoje, Suvalkijoj, Vilkaviškio parap., Sausininkų kaime.

Paliko nuliūdę: žmona Margaret (pagal tėvus Sandargaitė), du sūnūs: Robert, marti Cecilija ir Donald; uošvis Pranas Sandargas, švogeris Pranas Sandargas ir jo žmona Margaret Floridoj; brolienė Petronelė, jos šeima, Kazimiera, Ona su vyru Kazimieru Lekers ir Helen; brolienė Uršulė Eidintas su šeima, ir kitos giminės, draugai ir pažįstami.

Kūnas pašarvotas Ant. M. Phillips koplyčioje, 3307 South Lituanica Ave.

Šeštadienį, rugp. 16 d., 1:30 val. po pietų bus lydimas iš koplyčios į Lietuvių Tautines kapines.

Visi a. a. Stanislovo Galecko giminės, draugai ir pažįstami nuoširdžiai kviečiami dalyvauti laidotuvėse ir suteikti jam paskutinį patarnavimą ir atsisveikinimą. Nuliūdę lieka:

Žmona, Sūnūs, Marti, Uošvis, Švogeris, Brolienės Ir Giminės.

Laid. direkt. A. M. Phillips. Tel. YArds 7-3401.

URBA
Gėlės Mylintiems, Vestuvėms, Bankietams, Laidotuvėms, Papuošimams
GĖLININKAS
4180 Archer Avenue
Phone: LA 3-5800 arba 3.5870

GUŽAUSKŲ
BEVERLY HILLS GĖLINYČIA
Gražiausios gėlės dėl vestuvių, bankietų, laidotuvėms ir dėl kitų visokių papuošimų.
6901 SO. WENTWORTH AVE.
Telef.: ST 3-2454 ir HU 3-2224

GĖLININKAS
(PUTRAMENTAS)
Linksmumo ar liūdesio valandoje Gražiausios Gėlės ir Vainikai. Reikale pašaukite: atvyksim į jūsų namus su vainikų paveikslais išsirinkt
ROY R. PETRO (Putramentas)
5519 So. Harlem Avenue
POrtsmouth 7-9926.

LOVEIKIS
Siunčiam Gėles Telegramu į Visas Pasaulio Dalis
KVIETKININKAS
Gėlės Vestuvėms, Bankietams ir Pagrabams.
3316 SO. HALSTED ST.
Tel. YArds 7-7308

LIŪDĖSIO VALANDOJ
Šaukite
MAŽEIKA & EVANS
LAIDOTUVIŲ DIREKTORIAI
6845 So. Western Ave.
REpublic 7-8600-8601
Air Conditioned Chapel and Parking Facilities.
Tiems, kurie gyvena kitose miesto dalyse zausime koplyčią arčiau jusų namų

A. PETKUS
LAIDOTUVIŲ DIREKTORIUS
6812 So. Western Avenue
• • •
1410 South 50th Avenue
CICERO, ILL.
TELEFONAI:
GRovehill 6-0142 • HEmlock 4-2644 • TOwnhall 3-2109
KOPLYČIOS VISOSE MIESTO DALYSE

John F. Eudeikis
LAIDOTUVIŲ DIREKTORIUS
SENIAUSIA IR DIDŽIAUSIA LAIDOJIMO ĮSTAIGA
AMBULANCE DIENĄ IR NAKTĮ
4605-07 SO. HERMITAGE AVE.
Tel. YArds 7-1741 ir BIshop 7-9481
★
4330-34 SO. CALIFORNIA AVE.
Telefonas BIshop 7-9719
MODERNIŠKOS AIR-CONDITIONED KOPLYČIOS
Mūsų radio programai šeštadieniais 9:15 ryto iš WGES 1390 kil.

NARIAI Chicagos Lietuvių Laidotuvių Direktorių Asociacijos
AMBULANCE PATARNAVIMAS DIENĄ IR NAKTĮ
★
TURIME KOPLYČIAS VISOSE MIESTO DALYSE

LEONARDAS A. EZERSKIS
1646 W. 46th STREET Phone YArds 7-0781

STEPONAS C. LACHAWICZ
2314 W. 23rd PLACE 10756 S. MICHIGAN AVE.
VIrginia 7-6672 PUllman 5-1270

L. BUKAUSKAS
10821 S. MICHIGAN AVE. Phone COmmodore 4-2228

ANTANAS M. PHILLIPS
3307 LITUANICA AVE. Phone YArds 7-3401

PETRAS P. GURSKIS
659 WEST 18th STREET Phone SEeley 3-5711

ALFRED VASAITIS-VANCE
1446 S. 50th AVE., CICERO, ILL. Tel. OLympic 2-1003

J. LIULEVIČIUS
4348 S. CALIFORNIA AVE. Phone LAfayette 3-3572

GEORGE F. RUDMIN
3319 S. LITUANICA AVE. Tel. YArds 7-1138-1139

P. J. RIDIKAS
3354 S. HALSTED STREET Phone YArds 7-1911

GARSINKITĖS "NAUJIENOSE"

NIAGARA, GARSUSIS AMERIKOS KRIOKLYS

Prieš 274 metus, šaltą 1678 metų gruodžio mėnesio 6 dienos rytą pranciškonų misionierius ir keliautojas tėvas Louis Hennepen skynėsi sau kelią netoli tų vietų, kur dabar yra siena tarp Kanados ir Jungtinių Amerikos Valstybių. Netikėtai jis išgirdo kažkokį tolimą ūžimą, vis einantį garsyn. Pagaliau, praskleidęs krūmų šakas, misionierius atsirado ties bedugnės krantu, į kurią su apkurtinančiu kriokimu ir griausmu krito vandenpuolis.

Tai ir buvo "didysis vanduo", apie kurį jam pasakojo Irokėzų giminės indėnai. Diena buvo šalta ir saulėta. Viršum krioklio kilo vandens dulkių debesys, ir blyškūs žiemos saulės spinduliai, kirsdami šią vandens uždangą, sudarė danguje ryškią vaivorykštę. Reginys buvo toks sukrečiantis, jog sujaudintas iki ašarų pranciškonas puolė ant kelių ir ėmė melstis.

Kiekvienas, pirmą kartą patekęs į Niagaros krioklio krantus, pajunta tokį pat susijaudinimą prieš šio stebuklo Kūrėją. Tačiau į krioklį reikia žiūrėti ne iš amerikietiškos, bet iš kanadiškos pusės, iš kur atsidengia nepalyginamas vaizdas į abudu Niagaros atsišakojimus arba rankoves.

Nuo uolotos aukštumos krenta žemyn verdančios vandens srovės, nuolat keičiančios savo spalvą. Toji srovė yra akinančiai balta, iš Amerikos pusės žvelgiant, ir smaragdinė, žiūrint iš "Pasagos" centro, kuris yra jau Kanados pusėje. Po stiprių liūčių vanduo darosi rudas, tačiau po dienos jis blykšta ir vėl pasidaro sniego baltumo. Naktimis milžiniški įvairiaspalviai prožektoriai žaidžia vandenyje, paversdami vandens srautus tamsiai raudonais, oranžiniais, žaliais... Nėra pasaulyje tokio reginio, kuris galėtų prilygti naktinei Niagaros ūkerijai, kuri laikoma vienu iš septynių pasaulio stebuklų žemėje.

Viena koja Kanadoje, kita — Amerikoje

Abu Niagaros krantai — Kanados ir Amerikos — sujungti Vaivorykštės Tiltu. Prieš daugelį metų senasis tiltas sugriuvo, neišlaikęs spaudimo ledų, pajudėjusių iš Erie ežero į Ontario pusę. Jo vietoje buvo pastatytas metalinis tiltas, pakabinamas, per kurio patį vidurį praeina Kanados ir J. Amerikos Valstybių siena.

Vasarą, kada suvažiuoja nepaprastai daug turistų, per šį tiltą pereina ir pravažiuoja iki 250,000 asmenų per dieną, todėl pasienio formalumai sumažinami iki minimumo.

Tilto viduryje plevėsuoja greta viena kitos dvi vėliavos — Amerikos Jungt. Valstybių ir Kanados. Bronzinė lenta vidury jų rodo: J. Amerikos Valstybės, iš kitos pusės: Kanada. Nuo lentos skersai tiltą eina sienos linija, padaryta geltonais dažais. Todėl retas turistas atsisako malonumo atsistoti taip, kad viena jo koja būtų Kanadoje, o kita Jungtinėse Amerikos Valstybėse.

Kanadiškis parkas

Kanados pusėje, iš kurios atsidengia puikus reginys į krioklį, yra puikus parkas, kokių reta pasitaiko pasaulyje. Šis parkas tęsiasi daug daug mylių pagal upę, vasarą su žydinčiais medžiais, su baltai-ružavomis magnolijomis ir su ryškiai raudonomis ir geltonomis tulpėmis angliškuose gazonuose.

Nors Amerikos pusėje esantis miestas Niagara Falls yra bent keturius kartus didesnis gyventojų skaičiumi už Kanados pusėje esantį miestelį, tačiau niekas iš amerikiečių nesirūpina šioje Niagaros pusėje įrengti tokį pat puikų parką. Vietiniai gyventojai sako, jog jie geriau mėgsta natūralią gamtą ir natūralų grožį.

Jaunavedžių miestas

Niagara Falls laikomas miestu, kurį paprastai jaunavedžiai pasirenka savo povestuvinei kelionei. Dažniausiai čia pamatysi automobilius, papuoštus įvairiaspalviais kaspinais ir skardinėmis bei parašu "Just married". Jaunavedžių poreles galima sutikti viešbučio salėje ir, žinoma, prie krioklio, kurį jie įamžina savo būsimajam šeimos albomui.

Ypač vestuvininkų epidemija Niagaroje paplinta birželio-liepos mėnesiais. Tada paleidžiama į darbą "ispaniškasis elevatorius" — vagonėlis, šliaužiąs per vielą virš krioklio ir garlaiviukas, plaukiojąs prie pat krioklio papėdės, kur jaunavedžius nuo galvos iki kojų aptaško vandens tėškimas.

Kanadiečiai pastatė elevatorių, išgręžė uolose tunelį. Per kelias sekundes galima tuo elevatorium nusileisti iki pat krioklio apačios. Prieš išeinant iš elevatoriaus, reikia užsidėti aukštus guminius batus, guminį apsiaustą, ir, tokiu būdu apsisaugojus, išeinama į nedidelę aikštelę, padarytą ant uolos, prie pat krioklio. Į veidą teškia vanduo ir putos. Kelioms akimirkoms žmogus apkursta nuo krintančio vandens griaustinio — 114,000,000 galionų per minutę! Pakėlus galvą į viršų, darosi baisu — tiesiog į tave, nuo 160 pėdų aukščio verčiasi kunkuliuojančio vandens srautai. Su triukšmu ir kažkokiu bliovimu, tarytum kokia kudlota baisenybė, siunta ir blaškosi krioklys. Stovėdamas apačioje, prie pat katarakto pakraščio, žmogus pasijunti prieš šią milžinišką ir nenugalimą jėgą tokiu bejėgiu... Tai lyg apokalipsinis regėjimas, klaikus, baisus, bet puikus savo primityviame grožyje.

Po to ilgai eini ilgu tuneliu, silpnai apšviestu elektros lemputėmis lubose. Į veidą, per kurį dar srovena vanduo, pučia ledinis vėjas. Dabar krioklio triukšmas girdimas virš galvos — jis yra virš mūsų galvų ir jį lenkiame tam, kad išeitume į patį "Pasagos" centrą, bet šį kartą užpakaly vandens uždangos. Priešais matai einant žmonių figūras sunkiuose apsiaustuose ir aukštuose batuose — jie jau grįžta pabuvę po krioklio. Jie savo apsirengimu primena kažkokius fantastiškus vienuolius, o pats pusiau tamsus tunelis taip pat primena viduramžių katakombas.

Po pačiu kriokliu

Staiga tunelis griežtai pasisuka ir vienuoliai sustoja: tiesiog prieš juos milžiniško ir atviro lango rėmuose staugia ir sminga žemyn krioklys. Dabar vandens siena matoma tarytum iš už kulisų — uolos viduje buvo apeita "Pasaga" ir randiesi pačiame katarakto centre, užpakaly krioklio. Prie lango galima prieiti arti, bet tik kelioms sekundėms: jau nebe vandens taškynės, bet ištisos srovės ledinio vandens apipila jus nuo galvos iki kojų, muša su tokia jėga, jog reikia abiem rankom laikytis už geležinių virbalų. Dabar esate pačiame Niagaros krioklio centre, jaučiate jį visu savo kūnu, tampate lyg ir dalele to siuntančio, verdančio, chaotinio srauto, pasiutusiai lekiančio kažkur į bedugnę...

Bačkoje per Niagarą

Kaip tik toj pačioj baisiausioj vietoj dešimtys drąsuolių bandė "nugalėti Niagarą", leisdamiesi bačkoje nuo aukšto kranto į verdantį kataraktą. Vieniems tai pavyko, o kiti žuvo — susidaužė į akmenis ir uolas, nuskendo arba užduso. Vietiniame, labai įdomiame muziejuje, išstatytos kelios tokios bačkos. Jų savininkai perplaukė per viršutinius slenksčius ir buvo numesti srovės iš 160 pėdų aukščio žemyn, o paskui ištraukti savo bačkose prie "Pasagos" papėdės.

Yra tam tikra legenda apie mokytoją Ann Edson Taylor, pirmąją moterį, nugalėjusią Niagarą. Tai įvyko 1901 metais spalio mėnesį. Ann Taylor savo kelionei pasirinko paprasčiausią bačką nuo degtinės, sutvirtintą dviem geležiniais lankais. Specialistai iki šiol negali suprasti kokiu būdu bačka galėjo atlaikyti kelionę per Niagarą ir nesudužo į šipulius. Prieš savo kelionę Miss Taylor pasodino į bačką katę ir paleido ją pasroviui. Po dešimties minučių rastoje apačioj bačkoje katė buvo negyva. Bet tai nesulaikė Annos Taylor. Ji buvo jau nebe jauna moteris, pilna, aukštakrūtė, nešiodavo didžiules skrybėles, buvusias madoje tais laikais. Žiūrint į siaurą bačką, kurioje ji atliko savo bandymą, iš viso negalima suprasti kaip ši stambi moteris galėjo joje tilpti. Bet ji tilpo, pati uždengė virš galvos dangtį ir davė ženklą, pagal kurį ją atstūmė nuo kranto. Tūkstančiai žmonių abiejose pusėse su pasibaisėjimu sekė kaip bačka ėmė sukinėtis, kaip ją nešė vanduo ir kaip po to, per vieną akimirką, ji dingo "Pasagoje". Bačka išnėrė netoli garlaiviuko. Bačką atidarius, iš jos buvo ištraukta apkurtinta, bet gyva Miss Taylor, kuri turėjo tik kelis įdrėskimus ir sukruvintą nosį. Mokyklos mokytoja manė, kad šis žygis į Niagaros gelmes duos jai ne tik garbę, bet ir daug pinigų. Ji apsiriko. Turistai pirko atvirukus su autografais, klausėsi jos pasakojimų, smalsiai apžiūrinėjo jos bačką, bet visa tai davė tik skatikus, ir ji mirė varge.

(Bus daugiau)

Pervežu baldus
Chicagoje ir iš tolimesnių vietų
TURIU ILGĄ PATYRIMĄ
Juozas Naujokaitis
6819 So. Rockwell St.
CHICAGO 29, ILL.
Phone: WAlbrook 5-9209

KAZYS ČESNAUSKAS
GENERAL CONTRACTOR
Statau naujus namus ir atlieku visokius namų remontus.
Darbas garantuotas.
Telefonas:
LAFAYETTE 3-3306
Skambinti nuo 6 iki 9 val. vak.

Dr. Ant. Rudokas, O. D.
tikrina akis, pritaiko akinius
keičia stiklus ir rėmus.
4701 S. DAMEN AVE., Chicago, Ill
Tel.: YArds 7-7381
Priima: Vakarais nuo 6 iki 9 val.
Šeštad. nuo 10 ryto iki 4 po pietų.
Treč. ir Sekmad. pagal susitarimą.

SOTUS ALKANAM PADĖK
AID OVERSEAS, INC., 3133 S. Halsted St. Chicago 8, Ill. DA. 6-3859
Bendrovė siunčia maisto siuntinius į Vokietiją ir kitus kraštus, išskyrus SSRS. Pristatymas trunka apie 17 d., nes siuntiniai siunčiami iš Europos sandėlių. Pilnas draudimas. Reikalaukite pilno siunt. sąrašo.

SIUNTINYS Nr. 5—$5.40
2 sv. rūkytų lašinių, 2 sv. marmelado, 1 sv. pupelių kavos, 1 sv. cocoa, 2 sv. cukraus, 1 sv. margarino

SIUNTINYS Nr. 12—$6.40
2 sv. kiaulinių taukų, 2 sv. rūkytų lašinių, 1 sv. pupelių kavos, 1 sv. cocoa, 1 sv. šokolado, 2 svarai cukraus.

SIUNTINYS Nr. 19—$9.95
4 sv. rūkytų lašinių, 2 sv. kiaulinių taukų, 2 sv. margarino, 2 sv. marmelado, 1 sv. pupelių kavos, 2 sv. cocoa, 1 sv. šokolado, 4½ sv. cukraus, 2 gabalai tualet. muilo.

SIUNTINYS Nr. 25
E) 9 sv. grynų kiaul. taukų $5.25
C) 15 sv. gryn. kiaul. taikų $8.00

SIUNTINYS Nr. 6—7
10 svarų cukraus $2.60
10 svarų balt. kviet. miltų $2.50

Susivienijimas Lietuvių Amerikoje
LITHUANIAN ALLIANCE OF AMERICA
Didžiausia ir Turtingiausia Lietuvių Fraternalė Organizacija, įkurta 1886 m.
TURTAS VIRŠIJA $2,420,359.00
Kuopos įvairiuose Jungt. Valstybių ir Kanados Miestuose.
Gyvybės apdrauda nariams nuo $100.00 iki $5,000.00.
Nariais priimami abiejų lyčių lietuviai nuo gimimo dienos iki 60 metų.
Nariai gauna savaitraštį "Tėvynę" nemokamai.
Iš Susivienijimo Labdarybės Fondų šelpiami nelaimių ištikti nariai ir remiami lietuvių kultūriniai reikalai.
Visi kviečiami tapti šios broliškos organizacijos nariais.
Smulkesnių paaiškinimų klauskite vietinėje SLA kuopoje ar rašykite į centralinę raštinę tokiu adresu:
Lithuanian Alliance of America
307 West 30th Street New York 1, N. Y.

Progress Furniture Co.
CHICAGOS LIETUVIŲ BENDROVĖS KRAUTUVĖ
teikia mažiausias kainas šiame mieste ant visokių namam reikmenų, nes suglaudė 2-jų krautuvių prekybą į vieną. Su vienos krautuvės operavimo išlaidom daro dviejų krautuvių prekybą už daug daug mažesnes kainas. Daugiau kapitalo, daugiau prekių, mažiau rendų, mažiau algų, taksų, šviesos ir kitų išlaidų.
Faktas kalba pats už save
Chicagos ir apylinkių lietuviai darykite sau ir šiai įstaigai gero —suprasdami, kad nėra ir negali būti kitos Lietuvių baldų krautuvės Chicagoje, kuri galėtų sumušti "Progress" kainas. Dėl kiekvieno namam reikmenų pirkimo, visuomet kreipkitės į šią įstaigą
PROGRESS FURNITURE Co
4181-83 Archer Ave. LAfayette 3-3171
Lengvi išmokėjimai pritaikomi visiems.

10 ATSAKYMŲ
KODĖL APSIMOKA TAUPYTI STANDARD FEDERAL ĮSTAIGOJE:
1. Ji yra stipriausioji taupymo įstaiga
2. Dabar ji moka didesnį dividendą
3. Ji yra grynai lietuviška įstaiga
4. Jos Atsargos Fondas didesnis negu $3,000,000.00
5. Cash, Gov. Bonds ir G. I. paskolų turi daugiau $20,000,000.00
6. Namai ir visi įrengimai priklauso Standard Federal, bet knygose jų vertė yra tiktai $1.00
7. Ji saugiai ir konservatyviai vedama
8. Per 43 metus ji visados visiems išmokėjo pagal pareikalavimą
9. Visuose jos skyriuose mandagus ir teisingas patarnavimas
10. Kiekvieno sąskaita F. S. & L. I. Corp. apdrausta iki $10,000,00
TURTAS— $30,000,000.00
Pinigai padėti prieš 11-tą mėnesio dieną neša dividendus nuo pirmos
STANDARD FEDERAL SAVINGS AND LOAN ASSOCIATION OF CHICAGO
4192 Archer Avenue, Kampas Sacramento Avenue
JUSTIN MACKIEWICH, prezidentas Telefonas: VIrginia 7-1141
Įstaigos valandos: Kasdien nuo 9-tos ryto iki 4 val. po pietų, Ketvirtadieniais nuo 9-tos val. ryto iki 8 val. vakaro, Trečiadieniais visai neatidaroma.

Tel. VIrginia 7-[illegible]
DR. S. BIEŽIS
GYDYTOJAS IR CHIRURGAS
2201 West 22nd Street
Valandos nuo 1—3 ir 7—8
Seredomis ir nedėliomis uždaryta.
Subatomis nuo 1—3.
Rez. 3241 W. 66th Place
Phone REpublic 7-7868

DR. Z. DANILEVIČIUS
GYDYTOJAS IR CHIRURGAS
atidarė ofisą
10748 So. Michigan Avenue
Tel. WAterfall 8-3060
Priima nuo 1-4 ir 7-9 val. išskiriant šeštad. ir sekm. Šeštad. susitarus.
Rezidencija: 10838 So. Wabash Ave.
Tel. COmmodore 4-1187

Ofiso Tel. VIrginia 7-0036
Rezidencijos BEverly 8-8244
DR. T. DUNDULIS
GYDYTOJAS IR CHIRURGAS
4157 Archer Avenue
Ofiso valandos:
nuo 2—4 ir nuo 6—8:30 val. vakaro.
Šeštadieniais nuo 2 iki 4 po pietų.
Trečiadieniais pagal sutartį.

DR. STRIKOL
GYDYTOJAS IR CHIRURGAS
4645 So. Ashland Avenue
Ofiso valandos: nuo 2—4 ir 6—8; Ser., Subat. ir Nedėl. tik susitarus.
Ofiso Telefonas YArds 7-4787
Namų Tel. PRospect 6-1930
Jei neatsiliepe viršutiniai telefonai, šaukite MIdway 3-0001

DR. C. Z. VEZELIS
DANTISTAS
4645 So. Ashland Ave.
arti 47th Street
Telefonas YArds 7-2246
Valandos: nuo 9 iki 8 val. vakaro.
Seredoj pagal sutartį.

DR. BRUNO J. ZUBRICKAS
GYDYTOJAS IR CHIRURGAS
4951 WEST 63rd STREET
(netoli Sacramento Ave.)
Valandos: 2—4 po pietų ir 7—9 vak. trečiad. ir sekmad. pagal susitarimą
Telefonas HEmlock 4-7899
Namų Tel. Hilltop 5-2557

KITI LIET. DAKTARAI

Offiso ir rezid. telef.: YArds 7-3526
DR. JONAS VALAITIS
GYDYTOJAS IR CHIRURGAS
DR. G. J. BYLAITIS
Vidaus, vaikų, nervų gydytojas
ofisas ir butas
4038 So. Archer Ave.
prie California Ave.
Val.: antr. 2-4, 6-8 p. m., šešt. 1-5; pirm. ir ketv. 6-8, treč. ir penkt. 12:30-6:00 tik susitarus.

DR. PETER BRAZIS
PHYSICIAN AND SURGEON
6757 So. Western Ave.
CHICAGO, ILL.
Telefonai:
Ofisas HEmlock 4-5849
Rezidencija HEmlock 4-2324
OFISO VALANDOS:
Pirmad., Antrad., Ketvirtad. ir Penktad. 1:30—4: 7—9 vakaro
Treč. ir Šeštad. tiktai susitarus.

Tel. ofiso VI 7-0600, rez. VI 7-7303
DR. BR. GAIŽIUNAS
GYDYTOJAS IR CHIRURGAS
4055 ARCHER AVENUE
Kampas Archer ir California Ave.
VAL.: 2—4 p. p. ir 6—9 vakare, išskyrus sekmadienius.

Ofiso tel.: YArds 7-1166
Rezid. tel. DAnube 6-1126
DR. J. GUDAUSKAS
GYDYTOJAS IR CHIRURGAS
756 W. 35th Street
Kampas Halsted ir 35-tos gatvės.
Valandos: 1-4 p. p. ir 6:30-8:30 val. kasdien. Trečiadieniais uždaryta.
Šeštadieniais nuo 1 iki 4 po pietų.
Rezid.: 3247 South Emerald Avenue

DR. A. JENKINS
PHYSICIAN AND SURGEON
(Lietuvis Gydytojas)
2500 WEST 63rd STREET
Ofiso val.: kasdien nuo 2—4 p. p. ir 7:30—9 vakaro.
Trečiad. ir šeštad. uždaryta.
Ofiso Tel.: PRospect 6-3838
Rezid. Tel.: REpublic 7-9199

GRovehill 6-1595
Dr. Aldona A. Juska
Akių ligų specialistė
ir pritaiko akinius.
Valandos: 9-12, 7-9 pagal susitarimą.
Išskyrus trečiadienius.
2422 W. MARQUETTE RD.

Tel. ofiso GR. 6-4322 Rez. HI 5-2626
DR. JOSEPH W. KADZEWICK
(LIETUVIS)
GYDYTOJAS IR CHIRURGAS
Priėmimo valandos tik susitarus: nuo 2 iki 4 v. p. p. ir nuo 7 iki 9 vk. išskyrus trečiadienius.
MANOR MEDICAL ARTS BLDG.
6400 South Kedzie Ave.

Dr. Raymond Kastys
GYDYTOJAS IR CHIRURGAS
Drauge su DR. MACE GAZDA
MEDICAL & SURGERY BLDG.
5159 So. Damen Avenue
Tel.: PRospect 6-7800
Priėmimo val.: Pirm., treč., ketv., penkt. — 10-1 v. p. p. Pirm., ketv.— 4-7 v. v. Treč., penkt.—6-9 v. v.
Šeštadieniais pagal susitarimą.

Ofiso telefonas: LAfayette 3-3216
Jei neatsiliepia šaukit KEdzie 3-2868
Dr. Emily V. KRUKAS
GYDYTOJA IR CHIRURGĖ
4146 So. Archer Avenue
Val.: kasdien po pietų nuo 12-2:30
Daily afternoons.
Vakarais: pirm., antrad., ketvirtad.: 6-8:30. Trečiadieniais tik susitarus

Skaitykite "N-nas"

Ofiso ir buto telef.: OLympic 2-1381
Neatsiliepus, telef.: KEdzie 3-9000
DR. F. V. KAUNAS
GYDYTOJAS IR CHIRURGAS
1336 SO. 49th COURT, CICERO
VALANDOS: Kasdien 10-12.
Antrad. ir ketvirtad.: 6:30-9 v. vak.
Šeštadieniais 10-2 ir 4-6.
Butas: 1832 So. 49th Court, Cicero

Telefonai: ofiso GRovehill 6-5399
rezid. PRospect 6-4732
DR. A. MACIŪNAS
GYDYTOJAS IR CHIRURGAS
2423 WEST 63rd STREET
(kampas 63rd ir Artesian)
Ofiso val.: 2-4 ir 6-8 v. p. p. kasdien.
Trečiadieniais ir šeštad. nuo 2 — 4.
Nuo liepos 12 d. iki rugp. 18 d. šeštadieniais uždaryta.

DR. EDWARD B. MURAUSKAS
GYDYTOJAS IR CHIRURGAS
OFISAS:
2750 WEST 71st STREET
(prie California Ave.)
Valandos pagal susitarimą.
Ofiso telefonas: GRovehill 6-1321
Jei neatsiliepia VIncennes 6-3900

DR. CONSTANCE O'BRITIS
PHYSICIAN AND SURGEON
2408 WEST 63rd STREET
Tel. HEmlock 4-5524
Hours by appointment only.

DR. V. P. TUMASONIS
GYDYTOJAS IR CHIRURGAS
Spec. chirurginės ligos
Ofiso telef.: HEmlock 4-2123
6255 SO. WESTERN AVENUE
Rezid. telef.: PRospect 6-8484
Val.: 2-4 ir 6-8 vak. Šešt. tik 2-4 p.p.
Neturi valandų trečiad. ir sekmad.

Telef.: ofiso DAnube 6-1125
buto WAlbrook 5-6691
Dr. A. Valis - Labokas
MOTERŲ LIGŲ GYDYTOJAS
3267 SO. HALSTED ST.
Val.: 1-4 val. popiet ir 6-8 val. vak.
Šeštadieniais 1-4 val. popiet.

KITATAUČIAI GYDYTOJAI

DR. CHARLES SEGAL
GYDYTOJAS IR CHIRURGAS
4740 SO. ASHLAND AVE.
(2-ras aukštas)
Ofiso telefonas: YArds 7-0554
Jei neatsiliepia šaukite:
Res. telef.: MIdway 3-2880
OFISO VALANDOS:
Nuo 10 iki 12 val. ryto, nuo 2 iki 4 val. po pietų ir nuo 7 iki 8:30 vak.

LIETUVIAI AKIŲ GYDYTOJAI

DR. G. SERNER
LIETUVIS AKIŲ GYDYTOJAS
25 metų patyrimas
Tel YArds 7-1829
Pritaiko Akinius
Kreivas Akis
Ištaiso.
Ofisas ir Akinių Dirbtuvė
756 WEST 35th STREET
Valandos: nuo 10 iki 2, nuo 6 iki 8.
Trečiadieniais tik susitarus.
Šeštadieniais nuo 10 iki 3 v. popiet.

Dr. Kazimieras
MICHEL
Optometristas - Orthoptistas
Gydo nusilpusias ir nervuotas akis. Egzaminuoja akis ir pritaiko akinius. Išgydo kreivas akis be operacijos. Įdeda netikrą—artificialę akį pagal sveiką. Praktikuoja per 39 metus. Kalba lietuviškai.
4654 S. ASHLAND AVE.
antras aukštas. YArds 7-6616.

NUO UŽSISENĖJUSIŲ, ATVIRŲ
SKAUDŽIŲ ŽAIZDŲ
IR ODOS LIGŲ
Tie, kurie kenčia nuo SENŲ, ATVIRŲ ir SKAUDŽIŲ ŽAIZDŲ, jie negali ramiai sėdėti ir naktimis miegoti, nes jų užsisenėjusios žaizdos niežti ir skauda. Kad pašalinti tą niežėjimą ir skaudėjimą senų, atvirų ir skaudžių žaizdų, uždėkite LEGULO Ointment. Jo gydomos ypatybės palengvins jūsų skaudėjimą ir galėsite ramiai miegoti naktį. Vartokite jas taipgi nuo skaudžių nudegimų. Jos taipgi pašalina niežėjimą ligos, vadinamos PSORIASIS. Taipgi pašalina perštėjimą ligos vadinamos ATHLETIC FOOT, sustabdo džiūvimą odos ir perplyšimą tarppirščių. Jos yra tinkamos vartoti nuo džiūstančios ir suskilusios odos. Jos yra geros gyduolės nuo visų išviršinių odos ligų. LEGULO Ointment suteiks jums pagalbą nuo nuvargusių, perštamų ir niežtinčių kojų. Legulo Ointment yra parduodamas po 75c., $1.25 ir $3.50. Pirkite vaistinėse Chicagoje ir apylinkėse ir Milwaukee, Wisc., arba atsiųskite money orderį į:
LEGULO, 5618 W. Eddy St., Chicago 34, Ill. MUlberry 5-3694

FOTOGRAFAS
CONRADAS
(LIETUVIS)
Moderniškai įrengta vieta įvairioms nuotraukoms. Specialybė — vestuvės. Jaunavedžiai gaus puikią ir brangią dovaną. Sąžiningai ir gražiai atliekamas darbas.
414 WEST 63rd STREET
Telefonai:
ENg. 4-5883 ir ENg. 4-5849

Dainuokim Lietuviškai
Modernieji šokiai ir dainos, dainuojamos milijonų amerikiečių, galima dainuoti ir mūsų kalba.
ANDRIAUS MIRONO
"40 POPULIARIŲ DAINŲ"
Kaina 75 c. Persiuntimas 10 c.
Gaunama "NAUJIENOSE",
1739 So. Halsted St.

Skautijos Takas

Nr. 32 CHICAGO, ILL. 1952 VIII 15

Red. — Pr. sk. v. v. sl. sj. John E. Gilun, 4314 S. Lake Park Ave., Chicago 15, Ill.

TARNAUTI...

Skautiškojo Sąjūdžio Įkūrėjas lordas Baden-Powell of Gilwell pagrindinėmis getiems piliečiams išsugdyti šakomis laikė **būdą, sveikatą ir jėgą, rankų darbus ir nagingumą, tarnavimą kitiems.** Pirmosios trys šakos, nors yra skirtos individo gerovei, tikrumoje tėra tik pasiruošimas ketvirtajai šakai — tarnauti. Todėl vadinti jas egoistinėmis, nors ir iki tam tikro laipsnio, nėra teisinga.

Savimyla

Pirmoji — ir vienintelė rimta — kliūtis tarnavimui yra savimyla. Baden-Powell ją laikė labiausiai pasaulyje įsigalėjusia yda. Paviršutiniškai žiūrint atrodo, kad negalima sutikti su šia Baden-Powellio mintimi. Bet įsigilinus, prieinama ta pati išvada.

Savimyla pasireiškia visur: pradedant valstybės vyrais ir baigiant žaidžiančiais vaikais. Bet ji pasireiškia labai įvairiai ir dažnai yra pridengiama skambių šūkių ir net aukštų idealų skraistėmis. Ji yra priežastimi karų tarp tautų, perversmų, socialinės negerovės, streikų, daugumos nusikaltimų ir t.t.

Kuri nors tauta, savaime aišku, savo valstybės vyrų bei politikų vadovaujama, tapusi savimylos auka — jos apakinta, — temato vien tik savo interesus ir, nematydama kitos tautos interesų, griebiasi ginklo.

Arba, partijų politika. Jų žmonės įpranta žiūrėti į viską tik iš savo taško, lyg kad negalėtų nei būti kito taško. Galop jie sufanatizėja: teigia, kad negali nei būti kuris nors kitas taškas ir ima neapkęsti savo artimo, kuris žiūri į kurį nors aiškiai dvi puses turintį dalyką iš kito taško. Tos neapykantos išdavoje padaroma didžiausi nusikaltimai, pridengiant juos skambių šūkių bei aukštų idealų skraistėmis. Taipogi skambių šūkių bei aukštų idealų — artimo meilės, patriotizmo, dievobaimingumo, sielų išganymo—priedangoje atliekami šmeižtai, moralinis teroras, anoniminiai skundai bei panašūs "artimo meilės" "žygdarbiai". Beveik kiekviename laikraštyje galima rasti savimylos diktuotų straipsnių bei žinių, norinčių savo partinį, konfesinį ar kitokį "priešą" "paguldyti ant menčių".

Arba, darbdavys nenori suprasti, kad jo sunkiai dirbąs darbininkas už savo triūsą turi gauti dalį pasaulio gėrybių, o ne vien tik dirbti tam, kad užtikrintų įmonei pelną.

Arba, iš antros pusės, darbininkas nenori suprasti, kad be kapitalo negali būti nei darbo, arba, kad kapitalo investacijos rizika turi duoti investavusiajam šiek tiek pelno.

Arba, dauguma nusikaltimų padaroma iš noro įgyti, nugalėti, keršyti, taigi, iš savimylos. (Kita — mažesnioji nusikaltimų dalis padaroma psichinių sutrikimų išdavoje.)

Arba, dar vienas žymus savimylos pavyzdys. Kiek daug žmonių prikalba apie artimo meilę "už dolerį", prilaksto bei prisirūpina aukų rinkimo reikalais "už dešimtuką" — ir trimituoja į visus keturius vėjus, į dangų ir į žemę, kad jie atlieką daugiau negu savo pareigą, bet tokie "didvyriai" nenori nutraukti nuo savęs arba atsisakyti malonumų nei "už centą", idant padėtų tam savo artimui.

Arba, galop, vaikas, žaisdamas su savo draugais, staiga sušunka: "Aš nebežaisiu!" ir palieka visus, nes jis pralaimėjo žaidimą. Jis tuo patenkina savo pyktį, visai nesirūpindamas, kad jis tokiuo savo elgesiu sugadino kitų džiaugsmą bei gerą nuotaiką. Argi jis bus kitoks užauges vyru, jei jo savimylai vietoje auklėjančių "apinasrių" bus duota partinio "auklėjimo" "laisvė"? Savaime aišku, jis visur ir visada, kada tik susitiks su kitaip galvojančiais, šauks: "Nebežaisiu!".

(Bus daugiau)

Barzdotas Tėvelis

Kentucky Straight Bourbon Degtinė—86 proof — taipgi gaunama in Bond Supilstyta Old Underoof Distilling Company Lawrenceburg, Kentucky Išimtinai paskirstoma per Old Rose Distributing Company

—o—

KARO TARNYBON

Rugpiūčio mėn. 6 d. Akademinio Skautų Sąjūdžio Chicagos Skyrius išleido savo energingą narį, fil. inž. Leoną Maskaliūną į karo tarnybą, surengdamas jam kuklias, bet nuoširdžias ir jaukias išleistuves. Prie sesių paruoštų skanių vaišių, prie pasakytų gražių linkėjimų bei minčių, prie linksmų šokių laikas prabėgo nepastebėtas ir vidurnaktis kvietė brolius bei seses poilsio.

Brolis Leonas buvo pašauktas karo tarnybon labai netikėtai ir staiga, jam besiruošiant gilinti savo įgytas mokslo žinias. **Senjoras**

—o—

NAUJAS ASS SKYRIUS

Energingo junj. v. vlt. A. Žilinsko pastangomis, liepos mėn. 6 d. įsteigtas ASS skyrius Melburne, Australijoje. Skyriaus pirmininku išrinktas sj. ps. Em. Pankevičius. Skyrius žada turėti visą tuziną narių.

Po skyriaus įsteigimo brolis Algimantas rengiasi visą savo energiją pašvęsti jūros skautams. Jau turi valtį (ne pastatą, bet skautus). Šiomis dienomis žadėjo nuvykti į Adelaidę ir įsteigti jūros skautus ir ten.

Brolis Algimantas siunčia daug linkėjimų buv. Karlsruhės vytiečiams: Bateikai, Stepaičiui, Kibirkščiui bei jūros sk. vadams vyr. valtininkams: Auštrai, Jasiukaičiui, Simonaičiui, Bioševui, Rušui, Jūrui ir kitiems, nes, nežinodamas jų dabartinių adresų, negali pasiųsti jiems linkėjimus tiesioginiai. Kartu brolis junjoras siunčia Ad. meliorem! su daugeliu linkėjimų ir visiems vytiečiams bei sesėms.

a.ž.l.

—o—

Barzdotas Tėvelis dėkoja savo Sūneliui už linkėjimus ir džiaugdamasis jo energingumu Dievo, Tėvynės, Artimo ir Skautijos Tarnyboje, linki jam skautiškosios šypsenos, o jam drauge su jo jūrininkais — gero vėjo!

ST

—o—

TRUMPAI

◆ VI 29 New Yorko lietuviai skautai padarė iškylą į Forest Parką. Po paskirų vienetų sueigų buvo bendri pavakariai. Iškyla užbaigta smagiu Joninių laužu su ugninga improvizuoto laužo programa. Mat, parke negalima kurti ugnies. Kun. Pakalniškis skaitė pašnekesį apie lietuvio skauto pareigas, pažymėdamas, kad skautų šūkis privaląs dabar būti kiekvieno lietuvio kelrodžiu. Iškyloje dalyvavo 60 skautų ir per 30 jų bičiulių.

◆ Birželio pabaigoje Kanadoje Rajono lietuviai skautai turėjo našią ir smagią keturių dienų stovyklą netoli Hamiltono, Ont., kanadiečių skautų parke. Stovyklavo 106 skautai iš Toronto, Hamiltono, Londono (Ontario) bei Montrealio (Que.) vietininkijų ir svečiai iš JAV Rajono (Clevelando, Ohio, vietininkijos). Vilkiukams buvo surengtos gimtosios kalbos grynumo varžybos, grąžinusios į jų lūpas svetimybėmis nesudarkytą lietuvišką žodį.

◆ Birželio pabaigoje Bradfordo (Anglijoje) mišri (skautų ir skaučių) "Geležinio Vilko" dr-vė turėjo iškilmingą sueigą, kurion atsilankė daug skautų tėvų, bičiulių bei rėmėjų ir svečių. 13 naujų brolių pasipuošė skautiškaisiais kaklaraiščiais ir buvo gražiai pasveikinti savo vadovų bei globėjų. Skautų įžodžio apeigas pravedė Anglijos Rajono Vadeiva sktn. K. Vaitkevičius. Sueiga buvo užbaigta improvizuotu lauželiu.

◆ Trečioji tradicinė Anglijos lietuvių skautų-čių stovykla įvyko liepos mėn. 26 d. — rugpiūčio mėn. 4 d. Pietų Anglijos pajūryje. Kartu stovyklavo ir mokyklinis jaunimas. **G.J.**

◆ PLSS Vokietijos Rajonas birželio mėn. 26 d. — liepos mėn. 20 d. surengė dviejų dalių stovyklą "Tau, Tėvynė" lietuviškajam jaunimui Vokietijoje. Pirmoje stovyklos dalyje — VI 26 — VII 7 stovyklavo skautai-ės, kurių buvo 72. Stovykla praėjo sklandžiai, nes gerai išdirbta bei griežtai prisilaikyta dienotvarkė ir karštos dienos stovyklautojus įkaitindavo, o Doenselio ežeras (18 km nuo Diepholzo) juos atvėsindavo; per skautiškųjų patyrimo laipsnių programas, žygius bei naktinius žaidimus jie nuvargdavo, o klausydami gražių pašnekesių — pailsėdavo. Stovyklą gausiai lankė svečiai, kitataučiai. Dėl lėšų stokos stovyklon negalėjo atvykti dr-vė iš Memmingeno ir skiltis iš Muencheno. — Antrojoje stovyklos dalyje stovyklavo neorganizuotas lietuvių jaunimas britų zonoje. Susirinko 96 berniukai ir mergaitės. Stovyklos šūkis: Lietuviais esame mes gimę, lietuviais norime ir būt! — Abiejų stovyklos dalių didžiulis ramstis — Tėvas Bernatonis. Daug padėjo Diepholzo gimnazijos direktorius s. A. Giedraitis, kuopų vyrai ir kooperatyvai pinigais.

OG-MV

—o—

"MŪSŲ VYTIS"

PLSS vadų, vadovių ir akademikų skautų-čių laikraščio "Mūsų Vytis" Nr. 8-9(46-47) — š.m. rugpiūčio-rugsėjo mėn. rašo: Br. Kviklys, Marija Milvydienė, Br. Gurėnas, A. Kalnaitis, L. Knopfmileris, Pr. Žolynas ir kt. Yra JAV Rajono Skautų Vyčių Sąskrydžio Chicagoje protokolo ištrauka. Skyriuje "Akademinis gyvenimas" duodama studentiškos kronikos bei straipsnių (veda sj. R. Mieželis). Skaitytojų mintys sudėtos skyriuje "Skaitytojai rašo". Skyrius "Skautai svetur" informuoja apie pasaulio Skautijos gyvenimą (veda E. Vilkas), o skyrius "Mūsų šeimoje" — apie Lietuviškąją Skautiją. Įdėta du puslapiai nuotraukų iš Lietuviškosios Skautijos praeities ir dabarties gyvenimo.

Spausdintas rotatoriumi, viršelis, titulinio puslapio ir skyrių antgalvės bei iliustracijos — nuotraukos — spaustuvėje.

Leidžia Akademinis Skautų Sąjūdis. Administracija: Al. Karaliūnas, 6541 So. Campbell Ave., Chicago 29, Ill., USA.

Prenumerata metams $2.50, pusmečiui — $1.25.

Redakcija: Br. Kviklys, 4312 South Lake Park Ave., Chicago 15, Ill., USA.

Kiekvieno skauto pareiga — remti skautiškąją spaudą! **Skaitytojas**

Vokiečių Schwaben Verein ateinantį šeštadienį ir sekmadienį ruošia 75-tą metinę savo gegužinę Riverview parke. Dainuos keli vokiečių draugijų chorai. Sekmadienį svečių tarpe gegužinėje bus gub. Stevensonas ir meras Kennelly.

Nuo 1878 metų draugija yra surinkusi iš piknikų $400,000, kuriuos išdalino labdaros reikalams.

GERKITE LIETUVIŲ GAMINTĄ ALŲ

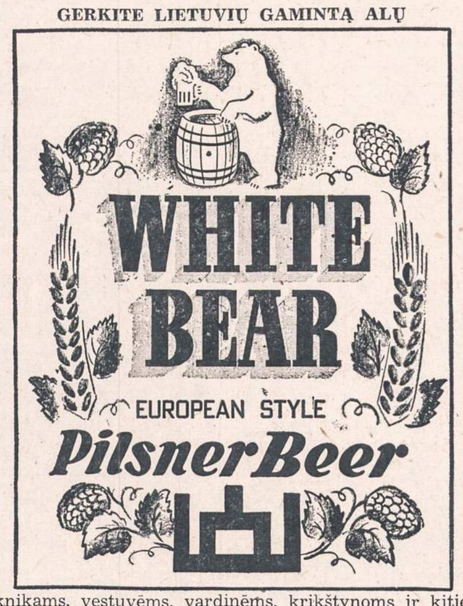

Piknikams, vestuvėms, vardinėms, krikštynoms ir kitiems pobūviams vartokite lietuvišką alų. Kreipkitės į
WHITE BEAR BREWING COMPANY, Inc.
Thornton, Illinois
Telefonuokite THORNTON 5539 — alus Jums bus atvežtas.

CLASSIFIED ADVERTISEMENTS

BUSINESS CHANCES
Biznio Progos

PARDUODAMA taverna, 3 aukštų mūrinis, kampinis namas, du butai 6, du 4 kambarių. Mėnesinės pajamos $450. Galima tuojau užimti. Juodukų apylinkė. Savininkas turi tuojau parduoti. 31 West Fillmore St. Telefonuokite WAterfall 8-3507, Nick Dudiak.

PARDUODAMA
Barber Shop su namu. 3 krėslai, 2 dirbami. Užpakalyje 5 kambariai. 2-me aukšte 4 kambariai. 2 automobilių garažas. 3232 S. Halsted St. VIctory 2-4447, po 7 val. vakaro.

PARDUODAMAS tavernos biznis, štymu apšildomas, ir 4 flatų namas. Gyvenimui du kambariai užpakalyje tavernos. Didelis mūrinis garažas. Parduosiu greitai. Pardavimo priežastį patirsite vietoje.
3701 SO. HALSTED ST.

TAVERNA su virtuve ir svetaine. Parduos tiktai su namu; 2-5 kamb. butai, pilnas rūsys. Karšto vandens šiluma, 2 karų garažas, didelis lotas. 1500 So. 49th Ave., Cicero, Ill. OLympic 2-6232.

PARDUODAMA grosernė ir mėsos krautuvė, kuri yra Halsted gatvėj, lietuvių apgyventoj vietoj. Krautuvė pilna prekių. Skambinti
CAnal 6-7835.

TAVERNA ir restoranas, 6 kambarių butas viršuj. Geras biznis dirbtuvių distrikte. Turi parduoti dėl nesveikatos. Tel. POrtsmouth 7-9810. Šaukit tiktai po 5:30 po pietų.

PERSONAL—ASMENINIAI

NORIU susipažinti vedybų tikslu gero būdo 50-60 metų amžiaus vienguni arba našlį. Esu pusamžė našlė, šeimos neturiu. Box 3390, 1739 So. Halsted St., Chicago 8, Ill.

IŠ CHICAGOS IR APYLINKIŲ

★

Griebs raketierius?

Dėdė Samas, atrodo, nori griebti raketieriams, tiems padugnių aristokratams, už kalnieriaus. Valdžia iškėlė teisme bylą Caponės gaujos bosams, reikalaudama iš jų $2,415,901.14 nesumokėtų pajamų mokesčių ir baudos sąskaitai. Ši byla iškelta dviem raketieriam—Thomas Manno ir Samuel Pardy.

Manoma, kad iš bylos paaiškės ir kitų raketierių kriminaliniai nusikaltimai nesumokant mokesčius, būtent, pačių svarbiausių atgaivintosios Caponės gaujos sindikato asmenų Tony Accardo ir Jake Guzik.

Miesto tarybos narys Merriam smarkiai kritikavo policijos veiklą kovoje su gembleriais ir ieškant Roe žudikų. Nė vieno rimto pėdsako nerasta šio asmens nužudymo byloje. Esą, miestas turįs sudaryti geresnį policijos departamentą. Visas departamentas turįs būti iš pagrindų pertvarkytas.

Policijos vadas O'Connor pareiškė, jog nesą teisingi gandai, kad žadamas atleisti iš pareigų detektyvų vadas Aitken.

Laužo sanitarinius potvarkius

Beveik 60 Chicagos vaikų tėvai parsigabeno iš Wisconsino, kur jie buvo išvežti į tam tikrą stovyklą. Kai ten pastebėti keli stipresni susirgimai paralyžu, tėvai pasiskubino vaikus parsigabenti į Chicagą, nors karantinas draudžia tai daryti.

Vaikų pargabenimas kelia didelių rūpesčių Chicagos sveikatos skyriui, nes gali labiau imti liga plėstis ir čia.

Iš viso dabar Chicagoje užregistruota 260 susirgimų paralyžu. Tuo pačiu laiku pernai tebuvo 102 susirgimai.

Irako karalius Chicagoje

Ateinančios savaitės antradienį atvyksta į Chicagą Irako karalius Faisal II. Šis 17 metų amžiaus karalius dabar keliauja po JAV, kur jam teikiama atitinkama jo padėčiai pagarba. Ir čia jis lankysis kelių savo patarėjų ir valstybės departamento atstovų lydimas. Jis lankosi pirmą kart Amerikoje.

Ligi jam sukankant 18 metų, šalį valdo regentas princas Abdul Ilah.

REAL ESTATE FOR SALE
Namai, Žemė — Pardavimui

REZORTINĖS NUOSAVYBĖS

Union Pier, 65 mylios nuo Chicagos, netoli ežero.

4 akrai žemės, 6 kambarių namas, furnaso šiluma. Puiki vieta pensininkams. Liga verčia parduoti. Mainytų.

12 kambarių namas, 9 miegamieji, porčius 50 žmonių. 2 akrai vynuogyno, ½ akro miško. Puikiausia vieta rezortui arba didelei šeimai. Mainytų.

9 akrai, dvieji namai, 10 ir 4 kambarių, 600 pėdų upės pakraščio, puikus daržas, sodas. Labai gera vieta rezortui. Daug vietos nameliams statyti. Netoli US 12 kelio; lengva nueiti prie ežero.

1 akras, 5 kambarių namas, moderniška furnaso šiluma. Labai puiki vieta pensininkų porai.

NICK DUDIAK

Dvi mylios už New Buffalo. Pasukite iš US 12 kelio ties J's kavine. Antras namas dešinėje. Telefonuokite Lakeside 4134.

EDISON PARK — 6 kambarių mūrinis. Gesu "forced air" šildomas. Garažas, šonu įvažiavimas. Arti St. Juliana bažnyčios. 7135 N. Overhill Avenue.

NAUJAS mūrinis 5 kambarių namas, garu šildomas. Galima didinti. Boileris. 5350 So. Kildare Ave.

VISO GYVENIMO PROGA
$3,000 pilna kaina. Medinis namas. Susideda iš 3-4 kambarių apartmentų viršuje, su prausykla ir 1—4 kambarių apačioje ir krautuvė. Reikia pataisyti. Yra adresu 1001 W. 19th St. Pašaukite susitarimui ir pasimatymui su Mr. Taber, SAginaw 1-1133.
UNION INVESTMENT CO.
3026 E. 92nd Street.

EVERGREEN PARK
Geriausias bargenas. Atdaras apžiūrėjimui sekmadienį nuo 2 iki 5 val. po pietų, 6 kambarių mūrinis, gesu šildomas, 8 metų senumo. Nauja gatvė, jau apmokėta.
9625 S. Maplewood Ave.

BERWN—mūrinis 6 kambarių bungalow. Karštu vandeniu apšildomas, 2 karų garažas. 1806 Cuyler.

BRIGHTON PARKE
Du po 6 mūrinis. Naujas automatiškas karšto vandens šildymas abiejuose butuose. Puikiame stovyje. Pirmas aukštas tuščias pirkėjui. Savininkas. 4037 So. Talman Ave.

GREITAM PARDAVIMUI $15,000.
ĮMOKĖTI $2,500
Laisvas butas mediniame name. 2 karų garažas. Karšto vandens šildymas alyva. Automatinis karšto vandens šildytuvas. Penki kambariai 1-me aukšte laisvi savininkui. 6639 S. Laflin St. PRospect 6-8328.

PARDUODAMAS 5 kambarių medinis namas, garažas. Nebrangus. Galima tuoj užimti. 7518 So. Laramie Avenue.

ĮMOKĖKITE $1,500 ir kraustykite tuojau. 4 kambarių tuščias moderniškas namas. Lengvai galima padidinti. Beismontas, centralinis šildymas. Platus kampinis lotas. 14838 S. Lawndale Ave. Atidarytas apžiūrėjimui šeštadienį ir sekmadienį nuo 1 iki 6 val. vak. Savininkas 2113 S. Halsted St. HAymarket 1-8931.

AUTOMOBILES - TRUCKS
Autai ir Sunkvežimiai

A & C
MOTOR SALES
816-20 W. 35th Street
Visuomet geras pasirinkimas
VARTOTŲ KARŲ
1936 iki 1952 metų
$25.00 ir aukščiau
MES PERKAME GERUS VARTOTUS KARUS
Bridgeporto draugiškiausi dyleriai.

WESTERN AUTO EXCHANGE

Autorizuotas dyleris, kurį kiekvienas, kuris žada pirkti automobilį, turėtų žinoti.
Mes turime virš 100 įvairiausių patikrintų ir garantuotų automobilių.
Tremtinys lietuvis pardavėjas suteiks Jums sąžiningiausią ir mandagiausią patarnavimą.

ATSARGA GĖDOS NEDARO.

Prieš perkant automobilį nepamirškite užeiti ar telefonuokite:

MR. A. SLUTAS

WESTERN AUTO EXCHANGE
6400 So. Western Ave.
REpublic 7-6400

Kas paskaito "Naujienas" — Visą tiesą ten atras.

HELP WANTED — MALE
Darbininkų Reikia

NAKTIMS PORTERIŲ

Pilnam laikui darbas.
5 naktis per savaitę.

Valandos 4:45 po pietų iki 1:15 ryto
Tuoj duodama nuolaidų privilegija.

Darbo raštinė atdara:
nuo 8:00 ryto iki 4:30 po pietų.
Šeštadienį nuo 8:00 ryto iki pietų.

Kambary 19
ADMINISTRATION BLDG.

SEARS, ROEBUCK & CO.
925 So. Homan Ave.

We have immediate opening
for
MECHANIC and MACHINIST HELPER

Steady work.
Good working conditions.

RUNZEL CORD & WIRE CO.
4727 W. Montrose Ave.

Immediate Employment
for
SHEET METAL SPECIALIST
At least 5 years experience.
Some experience in Flourescent Lighting helpful.
Steady work. Good pay.
Good working conditions.

CAPITOL HARDWARE CO.
400 No. Leavitt Street
MOnroe 6-5182

PATYRUSIŲ
BOX SPRING DIRBĖJŲ
PUNCH PRESS OPERATORIŲ

Kurie domisi pastoviu darbu
Geru atlyginimu ir viršlaikiu.
Apmokami šventadieniai
Apmokamos atostogos
Dykai apdrauda.

Darbo raštinė

HAGGARD & MARCUSSON CO.

1109 West 37th Street.

MEDŽIO DARBININKŲ
Patyrusių prie
ĮVAIRIŲ MAŠINŲ DARBŲ
Geras atlyginimas
Pastovus darbas

Taipgi
PATYRUSIŲ
"HAND SANDERS"
prie naujų rakandų.

ILLINOIS MOULDING CO.
2411 West 23rd St.

MACHINISTS
for
TOOL ROOM WORK

Experienced only
For TV manufacturing plant.

New higher wage scale.
Excellent working conditions.
All employee benefits.
Second shift

See BOB MILLER

NAVIDICO, INC.
4640 West 54th St.

REIKALINGAS ūkio darbininkas, kuris moka karves melžti ir yra patyręs dirbti su mašinomis. Atsišaukite pas Julių Dambrauską, 123rd St. ir Archer Ave., Lemont, Ill.

PROSYTOJŲ
Vyriškų drabužių išdirbėjas
J. B. SIMPSON, Inc.
831 W. Adams Street

CARPENTERS WANTED
for
sub-contract work in
Chicago Heights.
NEvada 2-1603

REIKIA karpenterių. Darbas viduj, prie trimo. Skambinkit rytais prieš 7-tą ir vakare 6-tą. Telefonas: GRovehill 6-6588

FOR RENT—IN GENERAL
Bendrai—Rendai

VEDUSIŲ pora į didelį ir gražų butą priims D. P. vyrą. Galima naudotis virtuve ir šaldytuvu. 18-ta lietuvių kolonija.
2033 S. CANALPORT AVE.

IŠNUOMOJAMAS vienas miegamasis kambarys. Pilnai furnišiuotas.
REpublic 7-5816

HELP WANTED — FEMALE
Reikia Darbininkių

Permanent opportunity
for
STENOGRAPHER

We want a conscientious young woman with a desire to advance.
Fine working conditions.
Chance to use own initiative.
Liberal Employee Benefits.
Employee Discount.
Lunchroom Facilities.

Call for appointment

MOnroe 6-6440

SINGER SEWING MACHINE CO.
1019 W. Jackson Blvd.

MERGINŲ IR MOTERŲ DĖMESIUI
Ar jus ieškote pastovaus darbo su užtikrinta ateitimi?

Mums reikia:
- LENGVAM SUDĖSTYMUI DARBININKIŲ
- COIL WINDERS
- MALONUS DARBAS
- ŠVARI DIRBTUVĖ

Liberališkos darbininkams naudos, kaip tai: apmokamos atostogos ir šventadieniai, be to dar grupinė apdrauda.
Viršlaikis, jei norima.
DP priimami.
Kreiptis ar telefonuoti

VICTOR ELECTRONICS MFG. CO.
5720 West Armitage
MOhawk 2-7742
Imti Grand Ave. busą iki Major Ave., eikite į pietus.

JAUNŲ MOTERŲ LENGVAM DIRBTUVĖS DARBUI

Geros darbo sąlygos.
Geras atlyginimas.
Poilsio perijodai.
Apmokama hospitalizacija
Atostogos ir šventadieniai.

Sena atsakominga firma.

PROTECTION PRODUCTS CO.

2637 W. Polk Street

MOTERYS reikalingos skirstymo ir darbui. Patyrimas nėra būtinas.
LOUIS DRAY & SON
2335 So. La Salle St.
DAnube 6-2282

Full or part time
Coil winders, assemblers, solderers.

TRANSLITE ELECTRONIC CORPORATION
5720 West Armitage.

VIREJOS (COOK) RESTORANUI

Pastovus darbas. Paprastas virimas. Šeštadienį ir sekmadienį nedirbama. Apmokamos atostogos. Geras mokestis. Kreiptis nuo 2 iki 6 val. vakare. OSCAR DINER, 27th ir Ashland Ave.

FARMS FOR SALE
Ukiai Pardavimui

80 AKRŲ FARMA
Derlinga žemė, dalis juodžemė, 7 kambarių stuba furnasu šildoma; barnė 30x75. Vištininkas, perėjimui stubelė. Kaina $20,000, įskaitant 70 akrų derliaus ir visą įrengimą.
F. KRAMER
(Koontz Lake) Walkerton, Ind.

PAINTERS AND DECORATORS
Maliavotojai ir Popieruotojai

MALIAVOJAME, POPIERUOJAME
Geras darbas, pigi kaina. Telefonuokite Stanley: CRawford 7-0797 arba LIvingston 8-4650.

MISCELLANEOUS
Įvairūs Dalykai

Mes taisome visokias SIUVAMAS MAŠINAS
Visas darbas garantuotas. Mes taip pat išnuomojame mašinas. Duokite mums perdirbti koja minamas mašinas į elektrines. Nemokamas apskaičiavimas. Turime puikų pasirinkimą vartotų SINGER mašinų.

SINGER SEWING MACHINE COMPANY
4222½ Archer Avenue
Tel.: CLiffside 4-6847

JONAS CONRAD
TUCK POINTING BIZNYJE
Atnaujina pasenusį namą, pripildo lietaus išplautus plytų tarpus. Taiso kaminus ir apie langų rėmus. Daugelio metų patyrimas darbe. Reikalui esant, kreipkitės į lietuvį—
J. CONRAD, 5242 S. Artesian Ave.
GRovehill 6-4177.

JOHN G. MEŽLAIŠKIS
Generalinis Kontraktorius
ir Namų Statytojas
Statome štorus ir privatiškus namus pagal užsakymą. Apskaičiavimas veltui. Reikale kreipkitės ir gausite teisingą patarnavimą už prieinamą kainą.
6649 SO. MOZART STREET
Tel. GRovehill 6-6588

TELEVIZIJOS IR RADIO
Taisymas - Pardavimas
Tel.: DAnube 6-6887

DAINA TELEVISION CO.
3120 So. Halsted St.