ORAS
Debesuota, dar vėsiau (75°). Saulė teka — 6:17, leidžiasi — 7:24.

NAUJIENOS

THE LITHUANIAN DAILY NEWS

The Largest and Greatest Lithuanian Daily in America
NAUJIENOS
The Lithuanian Daily News
Published by The Lithuanian News Publishing Co., Inc.
1739 So. Halsted St., Chicago 8, Ill.
Phone CAnal 6-4380
Over One Million Lithuanians In The United States

VOL. XXXIX. Price 5c ...go 8, Ill. Antradienis, Rugsėjo-September 2 d., 1952 Kaina 5c No. 207

UNITED STATES CHICAGO ILL. 1 CENT 1
MIDWEST INTER-LIBRARY CENTER CHICAGO
Midwest Inter. Library Center Gr. 5721 Cottage Grove Ave

JAV LĖKTUVNEŠIAI VEIKIA SIBIRO PAŠONĖJ

SENATORIAI KALTINA VYRIAUSYBĘ DĖL MENKOS AVIACIJOS STATYBOS

Š. m. kovo mėnesį turėta mažiau lėktuvų, negu Korėjos karo pradžioj

WASHINGTONAS, D. C. — Vyriausybės ginklų planuotojai ir gamintojai pasirodė nesugebą pagaminti tiek lėktuvų, kiek reikalinga šalies apsaugai, sako Senato apsiginklavimo pakomisija.

Nežiūrint didelių bilijoninių sumų, Kongreso skirtų lėktuvų statybai, šių met kovo pabaigoj jų būta mažiau, negu 1950 m. liepos mėnesį, prasidedant Korėjos karui. Pakomisija šį nepasisekimą aiškina blogu planavimu, bendradarbiavimo stoka, netinkamais patarėjais ir nenoru dirbti visoms ginklavimo vietoms išvien.

Per daug bankininkų, advokatų

Komitetas primena, kad tarp atskirų ginklų rūšių (armijos, aviacijos, laivyno) vis dar pasireiškia pavydas, o krašto apsaugos departamente yra per daug bankininkų, advokatų, bet per maža gamybos specialistų (kr. apsaugos sekretorius Lovett yra bankininkas, jo padėjėja Mrs. Ana Rosenberg — moterīs be karinių reikalų supratimo).

Blogi gamintojai

Komiteto pranešime sakoma, kad daug užsakymų duota ir tokioms firmoms, kurios nepajėgia kaip reikiant užsakymus išpildyti. Vėl per daug lėšų buvę išleista fabrikų perstatymams ir atnaujinimui, daugiau, negu buvo reikalinga planuotai ginklų gamybai.

Menkas bendradarbiavimas

Krašto apsaugos įstaigų bendradarbiavimas esąs silpnas. Komitetas reikalauja prezidentą ir krašto apsaugos sekretorių paskirti sugebantį karo gamybos viršininką, kuris galėtų paskirstyti žaliavas ir planingai vykdyti Amerikos apsiginklavimą ore, žemėj ir jūrose.

Trumpai iš visur

—JAV laivyno vilkikas "Sarsi", su 97 vyrų įgula, užplaukė Korėjos pakraščiuose ant minos ir nuskendo per 20 min. Atplaukę kiti laivai išgelbėjo 92 jūrininkus, tarp kurių 4 buvo sunkiai sužeisti.

—SSSR atstovas JT nusiginklavimo komitete atmetė Vakarų valstybių nusiginklavimo planą, pagal kurį didžiosios valstybės turėtų sumažinti savo armijas. J. Malik pavadino šį planą absurdu, kuriuo tačiau "norima paslėpti NATO ginklavimosi rungtynes".

—Korėjoj JT lėktuvai per vieną dieną (šeštadienį) numušė 5 komunistų lėktuvus ir 12 sužalojo oro kautynėse viršum Suiho ir Sinuji užtvankų pačiame š. Korėjos rytiniame kampe. Kautynės vyko tarp 79 Sabre lėktuvų ir 100 MIG naikintojų.

—Senatvės pensijos, socialinio saugumo pašalpos, nuo rugsėjo 1 d. padidinamos nuo $5 iki 8 dol. 60c., įsigaliojus naujam įstatymui. Pagal jį pensijos pakeliamos vidutiniškai 12.5%.

—Kalifornijos mieste Bakersfielde buvo vėl girdimas kelių sekundžių žemės drebėjimas. Išgąsdinta nejudomo turto pirklio Ralph Reynolds žmona Zelda, 27 m., bėgdama laiptais į gatvę gavo širdies smūgį ir mirė.

—7,500 — 10,000 lakūnų bus apmokyta per metus pagal naują karinio pasiruošimo programą. Pagrindinė lakūnų apmokymo bazė yra Lacklande, prie San Antonio, Tex.

—24 narkotikų — svaiginančių vaistų pirkliai pateko policijai į rankas Atlantiv City, N. J. Dalis jų buvo pagauti autobusų ir geležinkelio stotyse, ruošiantis jiems pabėgti iš miesto.

—Lėktuvų mechanikams prezidento tarpininkai pataria pakelt iatlyginimą apie $50 per mėnesį ir iki $5 (nuo $3) už valandą dirbant aerodromuose prie lėktuvų tikrinimo — apžiūrėjimo. Mechanikai gauna iš pradžių $475 — $525 mėnesinės algos, po 6 mėnesių — $650 — 725.

—Prieš 7 metus Amerikos karinės pajėgos, vadovaujamos generolo MacArthuro pasiekė visišką pergalę prieš japonus. Praėjus 5 metams, Tolimuosiuose Rytuose prasidėjo naujas karas, kuris oficialiai vadinamas "policine akcija Korėjoj". Šį kartą su pasauliniu komunizmu.

Amerika turinti daugiau pirkti Europos kraštuos

Dolerių trūkumas kenkia ūkiui ir apsiginklavimui

WASHINGTONAS, D. C. — JAV ypatingas ambasadorius Europoj William Draper savo pirmajame pranešime prezidentui įspėjo pavojus Europos ūkiui ir kad tiems pavojams pašalinti Amerika turi daugiau importuoti iš Europos valstybių, lygiai ir iš kitų užsienio sąjungininkų.

Nuolatinis dolerių trūkumas tų šalių ižduose vadinamas pavojum Europos saugumui ir palankia proga sovietinei agresijai.

Jei Amerika norinti matyti Europos sąjungininkus tvirtai stovinčius ant kojų be tolimesnės Amerikos karinės ir ūkinės paramos, ji turi sudaryti sąlygas jiems užsidirbti dolerinės valiutos. Jos gali sąjungininkai gauti per Amerikos užsakymus ir didesnį importą, sako Draper.

3,503 susirgimų paralyžium per sav.

WASHINGTONAS, D. C. — Sveikatos valdybos surinktomis žiniomis, vien tik per paskutinę savaitę Amerikoj buvo užregistruota 3,503 susirgimai vaikų paralyžium.

Rekordinė savaitė buvo laikoma 1949 m. rugpiūčio mėnesį, kada buvo užregistruota 3,416 susirgimų. Tačiau bendras polio susirgimų skaičius šiais metais yra mažesnis. 1949 m. per tą patį laiką buvo 20,527 susirgimai prieš 19,980 susirgimų šiais metais.

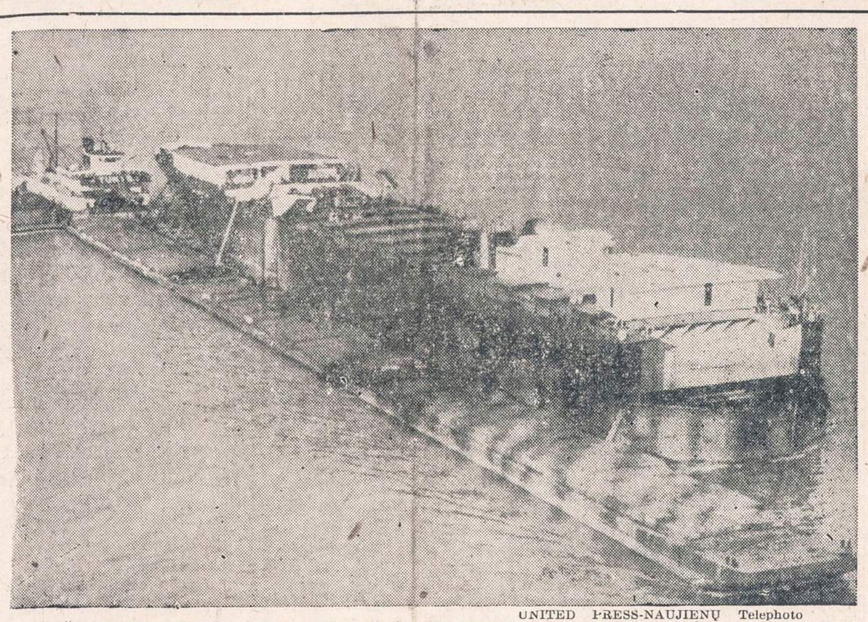

UNITED PRESS-NAUJIENŲ Telephoto

Vežamas sumontuoti.— Naujo laivo dalis velkama Mississippi upe pakeliui į Great Lakes, kur ji bus sumontuota su kita laivo dalimi. Vilkikas velka 515 pėdų ilgio užpakalinę laivo dalį pro Memphis tilto apačią. Laivo pryšakinė dalis, 215 pėdų ilgio, jau pervilkta pro Memphis. Iš abiejų dalių bus sumontuotas 72 pėdų pločio rūdai vežti laivas.

Aliarmuoja Trumaną dėl likusių DP

ĮSTATYMUI BAIGIANTIS KLAUSIMAS DAR NEIŠPRĘSTAS

WASHINGTONAS, D. C. — JAV patarėjų komitetas prie DP komisijos įteikė prezidentui Trumanui aliarmuojantį laišką, kuriame sakoma, kad šį sekmadienį pasibaigia DP aktas, kada dar užjūry lieka milijonai neįkurdintų, benamių, bevilčių karo ir politinių pabėgėlių.

Pagal 1948 m. priimtą DP įstatymą buvo įsileidžiami tremtiniai — pabėgėliai nekvotinėmis vizomis, tačiau 50% priskiriant numatytoms kvotoms ateity.

Laišką asmeniškai įteikė prezidentui katalikų, protestantų ir žydų organizacijų atstovai, įeiną į DP patarėjų komitetą. Jie pritarė Trumano sumanymui sudaryti nepartinį komitetą iš žinomų amerikiečių studijuoti visuotinę DP problemą.

Keistinas MacCarran įstatymas

Arthur Greenleight, Naujų Amerikiečių organizacijos pirmininkas ,pabrėžė, kad vienas iš svarbiųjų nudienių uždavinių yra peržiūrėti ir pataisyti naujai išleistą MacCarrano—Walter paruoštą imigracijos įstatymą. Įstatymas buvo Kongreso priimtas prezidentui vetuojant. Dėl naujų vizų nuostatų tūkstančiai žmonių lieka atskirti nuo savo šeimos narių, sako Greenleight.

Greenleight atstovaujama agentūra — Naujųjų Amerikiečių Jungtinė Tarnyba yra finansuojama žydų organizacijos — United Jewish Appeal. Kiti atstovai, atsilankę pas prezidentą, buvo Roland Elliot, iš Pasaulinės Bažnyčios Tarnybos, kun. Aloysius Vyžcislo iš NCWC ir Dr. E. Krumholz — iš Liuteronų Tarybos.

Planuoja lėktuvą, kuris skris kasdien 3 kartus per Atlanto vandenyną

LONDONAS. — Anglų didieji lėktuvų fabrikai Handley Page, Lmd., projektuoja naują sprausminį lėktuvą, kuris galės paimti 150 keleivių.

Lėktuvas be to pajėgs per dieną perskristi Atlantą, grįžti atgal ir dar atlikti trečią kelionę į vieną pusę.

Anglų sprausminiai lėktuvai jau palaiko susisiekimą su Pietų Afrika, Japonija ir kitomis Azijos vietomis.

—Čekoslovakijoj žuvo 12 žmonių ir 108 buvo sužeisti, nuėjus greitajam traukiniui nuo bėgių.

Mongolijos vadas atvyko į Kremlių

Tarsis su Stalinu ir Kinijos premieru Chou

MASKVA. — U. Tzedenbal, komunistinės Mongolijos ministeris pirmininkas, atskrido į Maskvą įsijungti į politinius — karinius pasitarimus, pradėtus tarp sovietų ir komunistinės Kinijos vadų.

Mongolą aerodrome su didelėmis ceremonijomis pasitiko dalis politbiuro narių ir Kinijos atstovai. Chou En-lai, Kinijos ministeris pirmininkas, jau kuris laikas kaip tariasi su Kremliaus valdovais dėl bendrų ateities planų Tolimuosiuose Rytuose.

Danai sako, kad komunistų laivai įkyriai landūs

IEŠKO PROGŲ ŠNIPINĖTI

KOPENHAGA, Danija. — Sovietų ir satelitinių šalių laivai įtartinai dažnai atsiduria Danijos teritoriniuose vandenyse, prašydami "pagalbos" arba net patys įplaukdami be locų į uostus.

"Bėdos", dėl kurių komunistų laivai plaukia į danų uostus, dažnai yra menkos ir rodo, kad plaukiama visai kitais tikslais.

Neseniai lenkų mokomasis laivas įburiavo į Frederikshavną, neva dėl vieno sergančio jūreivio. Jūreivis, tiesa, buvo paguldytas į ligoninę, bet laivui buvo įsakyta tuojau apleisti uostą. Danai sako, kad komunistai savo nepageidaujamais atsilankymais nori supažindinti jūrininkus su danų pakraščiais ir įplaukimais į uostus.

—Čilės 9,000 angliakasių paskelbė 24 valandų streiką ir pagrasė visuotiniu streiku, jeigu darbininkams nebus pakeltas atlyginimas ir pagerintos darbo sąlygos.

Rinkimų fronte

Įsijungia Truman

Pagyvinama partijų kova

WASHINGTONAS, D. C. — Prezidentas Trumanas išvyko specialiu traukiniu į Milwaukee, kur jis pasakys pirmą platesnę rinkiminę kalbą už Stevensoną.

Demokratų konvencijoj Trumanas pareiškė, kad jis netrukus "pasidės švarką ir pradės dirbti už demokratų kandidato pergalę". Šioji jo kalba bus pasakyta unijų AFL ir CIO suruoštame mitinge.

Trumanas pasakys kalbas iš savo traukinio pakeliui sustodamas Pittsburghe, Crestiline, O., ir keliose W. Virginijos vietose.

Ike kalbės 9 kartus šią savaitę

Respublikonų kandidatas Eisenhoweris išdirbo ateinančios savaitės darbų planą ir pasakys 9 politines kalbas įvairiose vietose.

Pereitą sekmadienį generolas svečiavosi pas New Yorko arkivyskupą kard. Spellmaną. Juodu esą seni draugai, pastebėjo Ike. Spėjama, kad svečiuojantis buvo aptartos sąlygos, kuriomis katalikai galėtų remti respublikonų kandidatą.

Katalikai pateisina Adlai skyrybas

La Crosse, Wis., išeinąs katalikų laikraštis "Catholic Register" savo vedamajame straipsny išdėstė, jog demokratų kandidato Adlai Stevensono skyrybos nesudaro kliūties katalikam balsuoti už jį.

Straipsny išvedžiojama, kad ne jis, o jo žmona pareikalavo skyrybų ir pasitraukė nuo jo. Kol Stevensonas negalvojąs apie naujas vedybas, jis esąs pateisinamas katalikų akyse.

Negrai prieš Sparkman

Edgar Brown, negrų tarybos direktorius, pareiškė, kad demokratų kandidatas į viceprezidentus sen. Sparkman vis dar blokuoja Senate negrams palankių įstatymų leidimą.

Brown yra respublikonų kandidatas į Kongresą Chicagos pietinėj daly. Savo kalboj jis pabrėžė, kad Sparkman niekados nebuvo už lygias pilietines teises ir kad negrai balsavimo dienai atėjus to nepamirštų.

JT LĖKTUVAI BOMBARDAVO ALYVOS VALYKLĄ 12 MYLIŲ NUO SSSR SIENOS

Nebe tiek paisoma, ką dėl pasienio taikinių naikinimo Š. Korėjoj sakys Kremliaus ponai

TOKIJAS. — Pirmadienį JAV lėktuvnešiai ir lydlaiviai buvo pasiųsti prie pat Sibiro teritorialinių vandenų, iš kur pakilę lėktuvai bombardavo svarbius karinius taikinius pačiame Šiaurinės Korėjos rytiniame kampe, tik 12 mylių nuo sovietų teritorijos.

Puolantieji lėktuvai kilo nuo trijų Amerikos lėktuvnešių, Princeton, Essex ir Boxer, viena grupė po kitos daužė alyvos rafineriją Aoji, esančią Mandžiūrijos — Sibiro ir Šiaurinės Korėjos pasieny.

Puolimas buvo netikėtas

Rafinerijos bombardavime dalyvavo 100 lėktuvų. Kiti 64 lėktuvai sudaužė geležies rūdos kasyklų įrengimus prie Munsano.

Nei komunistų lėktuvai, pagaliau net priešlėktuvinė artilerija nepastojo kelio skrendantiems JT lėktuvams, iš ko galima suprasti, kad puolimas buvo visai nelauktas ir komunistai buvo užtikti nepasiruošę gintis.

Grįžtą iš Munsano lakūnai matė kylančius dūmus iki 4 mylių. Laivyno pranešime sakoma: "Juodi dūmai ir oranžinės liepsnos plačiai apdengė mėlyną dangų viršum Aoji ir Munsano, numetus 250 bombų 1,000 — 2,000 svarų ir apšaudžius taikinius naikinančiomis raketomis".

Arčiausia sovietų pasienio

Laivyno vadovybė pabrėžia, kad šis puolimas buvo pats artimiausias sovietų pasieniui per visus 26 Korėjos karo mėnesius.

Bombardavimas truko 45 minutes, per kurias lėktuvai bangomis naikino rafineriją ir rūdos įmones. Puolimai įeina į naują bombardavimo programą, išdirbtą prieš 2 mėnesius ir siekiančią sunaikinti Š. Korėjos ūkinį — gamybinį pajėgumą. Minėta alyvos valykla ir vandenilio įmonės prie geležies rūdos kasyklų buvo sunaikintos 70%, sakoma laivyno pranešime apie šį įsidėmėtiną bombardavimą.

Serga Cordell Hull

WASHINGTONAS, D. C. — Buvęs ilgametis Valstybės sekretorius Cordell Hull, dabar 80 metų, paguldytas į laivyno ligoninę Bethesda, Md.

Jo sveikatos stovis esąs kritiškas.

—Prezidentas Truman sako, kad nesama jokių slaptų planų Korėjos karui baigti, ir jis vis dar tikįs, jog Korėjoj bus galima pasiekti paliaubų per derybas.

Patvirtino bausmę komunistų vadui

8 metai kalėjimo G. Hall

NEW YORKAS. — JAV apeliacinis teismas patvirtino 3 metų kalėjimo bausmę buvusiam komunistų partijos sekretoriui Guss Hall už pabėgimą nuo kalėjimo bausmės.

G. Hall buvo kartu su 11 kitų partijos vadų nuteistas 5 metus už raginimą ir kurstymą nuversti Amerikos vyriausybę. Jis buvo paleistas už $20,000 užstatą ir suteikta teisė važinėti tarp New Yorko ir jo namų Ohio valstybėj.

Patvirtinus bausmes komunistų vadams ir pareikalavus prisistatyti teismo organams, G. Hall pabėgo į Meksiką, bet buvo tenai pagautas ir perduotas JV policijai. Be trijų metų kalėjimo už pasislėpimą nuo teismo organų, Hall turės kaip ir kiti atsėdėti 5 metus už priešvalstybinę veiklą.

Ir Dulles kalba baimina Europą

Eisenhowerio patarėjas nori kovos su sovietais

PARYŽIUS. — N. Y. Times korespondentas H. Callender, anksčiau pavaizdavęs gąsdinantį įspūdį, padarytą europiečiams gen. Eisenhoweriui pasižadėjus kovoti su komunistais ir išvaduoti pavergtas tautas, dabar rašo, kad ir John Foster Dulles kalba sukėlusi baimės europiečiams.

John Foster Dulles, galimas Valstybės sekretorius Eisenhoweriui laimėjus, savo kalboj Buffalo, N. Y., taip pat pasmerkė dabartinę JAV pasyvią politiką, turinčią tikslo sulaikyti komunizmą nuo tolimesnio veržimosi. Dulles, kuris išdirbo respublikonų konvencijos užsienio politikos platformą ir kuris yra artimiausias Eisenhowerio patarėjas, reikalauja iš pasyvios politikos pereiti į aktyvią, ofenzyvinę politiką ir nustumti komunistus mažiausia į jų senas sienas.

Europoj tokia politika laikoma pavojinga, nes galinti sukelti trečią pasaulinį karą.

JAV lenkai priešingi kurstymams sukilti anapus Geležinės Uždangos

REVOLIUCIJA NEĮMANOMA BE MEDŽIAGINĖS PARAMOS

BUFFALO, N. Y. — Amerikos lenkų komitetas pasisakė prieš Amerikos politiką — kurstyti tautas sukilti prieš Sovietų Sąjungos priespaudą, kol Amerika nesiryžta padėti sukilėliams ginklais ir kitomis medžiaginėmis priemonėmis.

"Nė viena sovietų valdoma tauta negali nuversti komunistų valdžios be pagalbos iš užsienio", pareiškė komiteto vicepirmininkas Henry Kogut. To esą neįmanoma atsiekti ir Lenkijoj, nežiūrint žmonių pasipiktinimo komunistine priespauda.

Priimtoj rezoliucijoj Amerikos lenkų komitetas be to reikalauja atsisakyti Jaltos susitarimų.

DĖL STRAIPSNIO "RELIGIJA IR SPORTAS"

Rašo A. TAMULYNAS

1952 m. "Draugo" Nr. 191, rugp. 15 d., "Sporto Apžvalgoje" atspausdintas straipsnelis: "Religija ir sportas". Tema, jei būtų išnagrinėta teisingai, būtų įdomi. Tik gaila, kad šio straipsnelio autorius apie sportą, jo kilmę — istoriją neturi reikiamo supratimo, todėl ir minėtas jo straipsnelis yra klaidinantis skaitytojus.

Jo tvirtinimas, kad: "Santykis tarp sporto ir religijos yra toks pat senas, kaip ir žmonijos istorija, neturi jokio pagrindo. Nežinau, kaip minėto straipsnelio autorius supranta sporto sąvoką, nes pagal autorių: "Vienas iš anksčiausių užrašų apie organizuotą sportą yra Homero Iliadoj dvidešimt trečioj knygoje, aprašymas žaidimų, suorganizuotų Achilo, kaip dalies iškilmių jo didžiojo draugo Patroklio laidotuvėse". Tenka pasakyti, kad tokių žaidimų, kurie galėjo būti atliekami prie laidojimo, nieks nelaiko sportu. Sportas ar fizinis lavinimas vyko senovės tautose nesąmoningai — gyvenimo būtinumas; kova dėl maisto ir gyvybės išlaikymo vertė būti juos užsigrūdinusiais, stipriais, greitais ir mokančiais nugalėti gamtos kliūtis.

Indėnų vaikai nebuvo priimami į vyrus be tam tikrų sunkių egzaminų. Vaikui į vyrus pakelti buvo ruošiamos šventės, kuriose jis turėjo parodyti savo sugebėjimus: laipioti, bėgioti per kliūtis, daug sunkių fizinių kančių iškentėti. Tų egzaminų neišlaikę į vyrus nepriimami, bet prie moterų priskiriami. Tai buvo didžiausia bausmė jaunuoliams.

Apie senovinį lietuvių sportą, arba taip vadinamą nesąmoningą fizinį lavinimą žinių trūksta. Tiesa, Daukanto raštuose randame, kad tėvai vaikus imdavo į medžioklę ir žvejybą. Jų ginklai — lankas (saidokas) ir buožė. (Be to, dar žinomas ripkos žaidimas).

Egiptiečiai paliko daug įrašų ir vaizdelių piramidėse: vaikai žongleruoja sviedinėliais, ar žygiuoja kareiviais.

UNITED PRESS-NAUJIENŲ Radiophoto

Sveiksta susirgę vaikų paralyžium. — Helge Hjornevik šeima iš Taylor, Wis., parodyta kartu pirmą kartą nuo to laiko, kai 4 jos vaikai susirgo vaikų paralyžium. Trys vaikai jau yra perkelti į sveikstnčiųjų skyrių, o ketvirtasis iš La Crosse ligoninės išrašytas. Lovoje iš kairės į dešinę: Bernardas, 14 m., Helge, 15 m., Ardella, 12 m., Danny Lee, 4 met., kuri yra pasodinta lovoje, susirgo paskutinė. Stovi iš kairės į dešinę: tėvai Hjornevik; Susan, 6 m., Merle, 7 mt., ir Kenneth, 9 mt. Duktė Beatrice, 20 mt., mirusi nuo tos pačios ligos.

Kinai su religinėmis apeigomis, pagal maldos žodžius, darydavo įvairius judesius, kas primena išraiškos šokį.

Senovėj graikai garbino gamtos jėgas: saulę, mėnulį, žvaigždes. Savo dievus jie sužmogino: manė juos karuose dalyvaujančius ir pergalę nešančius. Vyriausias dievas — Dzeusas, šviesos dievas — Apolonas, ginklų — Gefaistas, meilės — Afroditė ir kiti. Jie gyveno Olimpo kalne. Auklėjimas ir gyvenimas buvo ta jų religija persunktas. Buvo pravedamos tam tikros sporto varžybos, kuriose dalyvavo sportininkai, menininkai ir poetai bei aktoriai. Jie vaizdavo graikų kultūrinį gyvenimą. Gi spartiečiai vykdė labai griežtą tautos atranką — silpni naujagimiai buvo metami į jūrą. Mokyklose auklėjamas jaunimas kariškai — valdžia vaiką paimdavo savo žinion. Atėnų mokyklose vaikai buvo mokomi sporto ir muzikos. Taip pat mokė sporto ir suaugusius. Buvo ruošiamos religinės šventės, į kurias vykdavo iš tolimiausių vietų žmonės. Garsiausia vieta toms šventėms — Olimpo kalno papėdė. Pirmoji Olimpiada buvo suruošta 776 m. pr. Kr. Tos jų olimpiados davė tam tikro atspalvio ir mūsų laikų olimpiadoms.

Graikijoj sportas suklestėjo drauge su kitomis kultūros sritimis ir pradėjo nykti išsigimus kultūrai ir mokslui. Sporte galėjo reikštis tik turtingesnieji, galį samdytis trenerius ir laimėti olimpiadose, t. y. įsigalėjo sporte profesionalizmas.

Vėliau graikus nukariavo Romos Imperija, bet sporto lygio neatgaivino. Romėnų šūkis: "Duonos ir žaidimų" atgaivino cirką, kur vykdavo kautynės su žvėrimis ir gladiatorių kautynės, kuriose vyras prieš vyrą kovoja apsiginklavę skydais ir durtuvais, kol vienas kitą nukauna. Nugalėtojas, uždėjęs koją ant pralaimėjusio krūtinės, žiūri į miną, ką ji pasakys: jei minios nykštis žemyn nuleistas, reiškia — pribaik jį, o jei aukštyn — palik. Kaip matome, kova rizikinga gyvybei. Daugiausią dalyvaudavo liberalai, galį pasisamdyti trenerius. Pilkajai masei ši pramoga, jei galima vadinti "sportu", buvo neprieinama.

Iš aukščiau suminėtų senovės tautų ir kiek jose reiškėsi sportas ir koks to sporto santykis buvo su jų primityviąja religija nėra lengva nusakyti, nes, pvz. Graikijoj visos kultūrinės šakos, jų tarpe ir sportas, reiškėsi kartu ir ruošiamose šventėse dalyvavo lygiai menininkai, poetai ir sportininkai. Kitose tautose to nėra. Be toš šis suminėtasis sporto santykis yra su pagoniškąja reigija. O koks gi tas straipsnelio autoriaus teigiamas santykis yra su krikščioniškąja religija?

Krikščionybės sąjūdis (maždaug Romos Imperijos žydėjimo laiku) pradžią gavo paprastuose žmonėse — pilkoje masėje, kuri buvo persekiojama, niekinama. Krikščionių kankinimai daugiausiai susiję su didikų pramogomis.

Ši pilkoji masė, kaip sporte, taip ir kitose kultūros srityse, negalėjo anksčiau reikštis. Todėl pirmieji krikščionys, gal sporto ir nesmerkė, bet jam ir nieko nedavė — juo nesirūpino. Sportas pirmaisiais krikščionybės laikais pergyveno savo tamsiąsias dienas. Taip merdėjo iki viduramžių.

Viduramžiai — riterių gadynė. Jų mankšta — kariško pobūdžio. Žymiausi jų pasirodymai — turnyrai. Jų šūkis: sielą — Dievui, širdį — damoms, sau garbę. Kas tikrajam sportui — nieko.

Toliau žygiuoja viduramžio asketizmas su savo sukūdintomis skelėtinėmis žmogystomis. Žmogaus kūnas — visų blogybių šaltinis, buvo kankinamas, plakamas, niekinamas. Taigi apie jokį sportą, kaip apie žmogaus fizinių galių ugdytoją, negalėjo būti jokios kalbos. Tai kur gi yra tas autoriaus teigiamas nuolatinis ryšys tarp sporto ir religijos? Nebent, jei laikytume tuos asketizmo būdus sportu, tuomet gautume tą nuolatinį santykį tarp sporto ir religijos.

Apie praeities sportą tenka pasakyti, kad graikai jį išugdė, romėnai jį susilpnino, o viduramžiai visiškai jį nuvertino, susmukdė, naujieji laikai grąžino sportui tikrąją jo paskirtį ir kasdien sportas apima platesnes mases.

Toliau autorius savo straipsnelyje "Religija ir sportas" teigia, kad "mūsų kamuolio žaidimai kaip tik yra kilę iš senovinių ritualinių apeigų". Man atrodo, kad mūsų kamuolio žaidimai nieko bendro neturi su senovinėmis ritualinėmis apeigomis. Mūsų kamuolio žaidimai yra naujų laikų padarinys. Štai mūsų krepšinis (krepšinio žaidimas) atsiradęs 1892 m. iš praktiško amerikiečio, dr. James Naismith'o galvojimo, kaip pajvairinti savo studentams gimnastikos pamokas. (Davė studentams mėtyti kamuolį į pakabintą medinę pintinę). Taigi jokio ryšio nėra su senovės ritualinėmis apeigomis. Mūsų futbolas, gavęs pradžią Anglijoj, irgi yra jaunas žaidimas, nesiekiąs senovės. Tą pat galima pasakyti ir apie kitus žaidimus. Būtų įdomu išgirsti iš autoriaus, kurie mūsų kamuolio žaidimai yra kilę iš senovinių ritualinių apeigų?

Toliau autorius savo straipsnelyje rašo: "Sportas ir šiandien neabejotinai priklauso religinei gyvenimo pusei"...

Na, sakysim, boksas, laisvo

(Pabaiga 3 psl.)

Siegler GAS
KITCHEN HEATERS OUT-HEAT 'EM ALL!

ILLINOIS FURNITURE AND RADIO CO.
1570 N. Milwaukee Avenue
HUMBOLDT 9-1600

TAUPYKITE SAUGIAI IR PELNINGAI

Mes kviečiame lietuvius pasidėti savo taupomus pinigus į Chicago Savings and Loan Association, kuri yra proporcionaliai viena iš smarkiausiai augančių taupymo įstaigų visoj Chicagoj. Pas mus kiekvieno taupomi pinigai yra pilnai apdrausti iki $10,000.00 by an Agency of the United States Government.

Chicago Savings suvirš 28 metai kaip saugiai ir pelningai teikia visiems teisingą ir mandagų patarnavimą. Ji iš anksto neprižada, bet visada išmoka aukštą dividendą.

MŪSŲ TURTAS SIEKIA ARTI DEŠIMTIES MILIJONŲ DOLERIŲ ($10,000,000.00)

CHICAGO SAVINGS and LOAN ASSOCIATION
6234 So. Western Ave. CHICAGO Phone GRovehill 6-7575
JOHN PAKEL, President

LIETUVIŠKA ĮSTAIGA

Valandos: Pirmadieniais nuo 12 iki 8 val. vakaro. Antradieniais ir penktadieniais nuo 9 iki 4 po pietų. Ketvirtadieniais nuo 9 iki 8 vakaro. Trečiadieniais uždaryta visą dieną. Šeštadieniais nuo 9 ryto iki 2 po pietų.

Įvairių firmų geriausios kokybės
Televizijos ir Radijo Aparatai
DIDELĖ NUOLAIDA
GARANTIJA, IŠSIMOKĖJIMAI
DAINA TELEVISION
sales-service
3120 S. Halsted = DA-6-6887

PAMOKOS
Anglų Kalbos
Lietuvių Kalbos
Stenografijos
Mašinėle Rašymo
Aritmetikos
Pilietybės
MOKSLO LAIKAS:
Nuo 9 ryto iki 3 po pietų ir nuo 7 iki 9 val. vakaro.
AMERIKOS LIETUVIŲ MOKYKLA
816 W. 33rd Pl. Chicago 8, Ill.

CITIZENS FEDERAL SAVINGS & LOAN ASSOCIATION
dabartinis dividendas yra
2 1/2 %
1542 HALSTED STREET
Chicago Heights, Illinois

CITY WIDE SERVICE
WORK DONE AT HOME
(IF POSSIBLE)
SERVICE ON ALL MAKES AND MODELS
NO JOB TOO SMALL
EXPERT WORK ON ALL AUTOMOBILE RADIOS
Genuine Factory Parts
Carters Radio Sales & Service
8 Years Experience
3928 No. Broadway • DI 8-3785

BILL K'S
LIKIERIŲ KRAUTUVĖ ir TAP ROOM
4644 So. Paulina St.
PONAI KAREIVAI, savininkai NEUŽMIRŠKITE ATSIMINTI
BILL K'S
Didelį Įvairumą Importų.
Jei mes patenkinam šimtus kitų žmonių, TAI KODĖL NEGALIME PATENKINTI JUS?
UŽEIKIT ir duokit mums progą
VISUS KVIEČIAME ATSILANKYTI IR PARAGAUTI WHITE BEAR, LIETUVIŠKO ALAUS TIK PO 25c. UŽ BONKĄ IR 15c. UŽ 10 UNC. STIKLĄ. $4.10 UŽ DĖŽĘ — BARGENAS

a profitable reminder
open a savings account this month

Gaukit du gerus uždarbius kasmet
Užtikrinkit taupymui apsaugą
Turėkit pinigų kai reikia

FEDERAL SAVINGS AND LOAN INSURANCE CORPORATION — SAFETY OF YOUR SAVINGS INSURED UP TO $10,000.

Pradėkit su $1 • Pridėkit kiek norite, kada norite

UNIVERSAL SAVINGS AND LOAN ASSOCIATION
1806 SO. HALSTED STREET CHICAGO 8, ILLINOIS
Telefonas: HAymarket 1-2028

Valandos: Pirmadieniais, antradieniais ir penktadieniais nuo 9 ryto iki 4 valandai vakaro. Ketvirtadieniais nuo 9 ryto iki 8 val. vakaro. Trečiadieniais uždaryta. Šeštadieniais nuo 9 val. ryto iki 3 val. p. p.

40 Metų Prekyboje
Sukaktuvių Prekių Išpardavimas

Geros rūšies rakandai, pečiai, šaldytuvai, skalbiamos mašinos, kaurai, kilimai, dulkių valytuvai, siuvamos mašinos, radios, televizijos, jewelry, deimantai, laikrodėliai.

JOS. F. BUDRIK, Inc.
3241 So. Halsted St.
CHICAGO 8, ILL.
Tel. CAlumet 5-4591-7237

Krautuvė atdara pirmadienio ir ketvirtadienio vakarais iki 9:30 P. M.

Budriko Radio Valanda iš WHFC 1450 kil. radio stoties, ketvirtadienio vakarais nuo 6 iki 7 val. vakare. Su orkestru ir dainininkais.

Pervežu baldus
Chicagoje ir iš tolimesnių vietų
TURIU ILGĄ PATYRIMĄ
Juozas Naujokaitis
6819 So. Rockwell St.
CHICAGO 29, ILL.
Phone: WAlbrook 5-9209

KAZYS ČESNAUSKAS
GENERAL CONTRACTOR
Statau naujus namus ir atlieku visokius namų remontus.
Darbas garantuotas.
Telefonas:
LAFAYETTE 3-3306
Skambinti nuo 6 iki 9 val. vak.

Lietuvių Krautuvėje
Didelis Pasirinkimas

Baldai, šaldytuvai, pečiai, skalbiamos mašinos, lovos, matrasai, kilimai. Radijo, televizijos setai, baldai vaikučiams.

Žemos kainos, lengvi išmokėjimai, tuojau pristatoma.
Baldai pagal užsakymą.

ROOSEVELT Furniture Co., Inc.
2310 W. Roosevelt Rd.
SEeley 3-4711

NAUJA GYDUOLĖ

Alexander's Naujas Maistinga Gyduolė yra mišinys riešutų, uogų, šaknų ir lapų; ji yra vartojama nuo visokių nervų ligų ir nerviškų galvos skaudėjimų, nuo šalčių ir gyslų silpnumo, greito pavargimo, gera nuo inkstų (kidneys) ir dėl visokių vidurių nesveikumų — ištvermingas maistas ir stimuliuojantis tonikas. Nežiūrint kokia liga sirgtumėt, šitame mišiny yra pastiprinimų. Vartojama arbatos formoje. Svaras $8.00, pusė svaro $4.00, ketvirtis svaro $2.00.

Prisiunčiam į namus.

ALEXANDER'S CO.
414 WEST BROADWAY
South Boston 27, Mass.

SOPHIE BARCUS
RADIJO VALANDA
Iš Stoties W. G. E. S.
5000 watts—1390 kil.

Kasdien: Pirmadienį iki Penktadienio nuo 8:45 iki 9:30 ryto. Šeštadieniais nuo 8:30 iki 9:30 ryto.

Ir kas Pirmadienį nuo 7:00 iki 8:00 valandos vakaro

LIETUVIŠKOS VAKARUŠKOS

Tel. HEmlock 4-2418
7121 SO. ROCKWELL ST.
Chicago 29, Illinois

Tik "Naujienos" rašo tiesą—neša laimę, mokslą, šviesą.

GARSINKITĖS "NAUJIENOSE"

DĖL STRAIPSNIO "RELIGIJA IR SPORTAS"

(Atkelta iš 2 psl.)

stiliaus imtynės, rugby ir kitos panašios šakos ką gi turi bendro su religija! Nebent tiek, kad kartais dvasiškija pasisako prieš šių sporto šakų žiaurumą. Tur būt, su tokiu autoriaus apaštalavimu nesutiks mūsų religininkai. Nesupainiokim sporto su religija. Tai du skirtingi dalykai: sporto tikslai yra žemiški — harmoningai ugdyti žmogaus fizines ir dvasines jėgas, o religija rūpinasi mūsų išganymu pomirtiniam gyvenimui. Taigi teigimas, kad sportas priklauso religinei gyvenimo pusei, turi tiek tiesos, kiek ir pasakymas, kad politika ir visa kita priklauso religinei gyvenimo pusei. Tiesa, tenka pasakyti, kad sportas savyje nieko neturi priešingo religijai, gal išskyrus kai kurias žiauresnes sporto šakas. Bet kai per daug įvairių kultūrinių disciplinų, kaip sportas, pajungsime religinio gyvenimo pusei, greičiau mes paklysim toj plačiai apimančioj religijoj.

Autoriaus pageidavimas: "kad sportas ir religija pagilintų savo amžių bėgyje išaugusį ryšį ir dirbtų kartu dar glaudžiau, kaip bet kada anksčiau". Visa tai labai gražu, bet amžių bėgyje tokio ryšio nebuvo, o ateityje — pamatysime. Sportas savo tikslais nepriešingas religijai, bet religinių tikslų nesiekia. Jis, būdamas fizinio auklėjimo dalis, turėdamas pakankamai būdų ir priemonių veikti į jaunimą — nesibrauna į kitas auklėjimo sritis, neprieštarauja joms, bet eina savistoviu keliu ir atiduoda savo sukrautąjį kraitį bendrajam auklėjimui... Sportas, kaipo toks, nepriklauso jokiai religijai: mes neturim nei katalikiško, nei protestantiško, nei pravoslaviško, nei kitokio tikybinio sporto. Sportas, kaip kultūrinė priemonė, priklauso visai žmonijai — tarptautinis ir jį praktikuoja įvairių religijų žmonės. Rišimas sporto su viena ar kita religija būtų netikslu ir sportas nustotų to savo visuotinumo, nustotų būt kultūrine jungtimi įvairių tautų ir įvairių religijų žmonių.

Kiek sportas tinka religinių tikslų siekimui, nebūdamas specialistas ,nesiimu to spręsti.

Taip pat negalima sutikti su autoriaus tvirtinimu: "Kad laikui bėgant kiekvieno žaidimo taisyklės darosi vis daugiau įtemptos. Vietoj atpalaiduoti taisykles, sportininkas progresuodamas jas dar labiau pagriežtina, vietoj padaryti žaidimus lengvesniais, juos dar pasunkina". Kiekvienas žaidimas sąlygojamas griežtų taisyklių, bet tos taisyklės nesunkina žaidimą, bet jį daro švelnesnį, įdomesnį, apsaugoja sportininkus nuo susižalojimų. Jei mes lengvinsim žaidimus — prastinsim jų taisykles, tai grįšim į primityvų žaidimą, kada tas žaidimas buvo tik atrastas ir dar griežtų taisyklių neturėjo.

ATSIŠAUKIMAS

Šiemet rugpiūčio 24 d. sukako 70 metų mūsų tautos veteranui, Nepriklausomybės Akto signatarui, Vilniaus Universiteto Rektoriui prof. Dr. Mykolui Biržiškai. Tą sukaktį mini visa lietuviškoji spauda. ALT Los Angeles skyrius rengia šios sukakties iškilmingą minėjimą rugsėjo mėn. 28 d. Su didele širdgėla esame verčiami tai daryti ne sukaktuvininko numylėtame Vilniuje, bet čia, Los Angeles, kur šiuo metu Mykolas Biržiška gyvena. Viso savo amžiaus jėgas pašventęs savo tautos ir savo krašto labui, prof. Mykolas Biržiška savame krašte būtų galėjęs be vargo savo gyvenimo- saulėlydį sunaudoti, suvesdamas savo ilgo ir prasmingo gyvenimo patyrimus ir mokslo žinias ateinančioms kartoms. Šiandien jis dėl savo amžiaus, gyvendamas svetimame krašte, sunkiai gali parūpinti kasdieninę duoną sau ir savo sirguliuojančiai žmonai.

Ar gali Lietuvos išeivija ir tremtiniai, aktyviai kovodami už Lietuvos Nepriklausomybės atstatymą ir patys ilgėdamiesi grįžti į savo kraštą, pamiršti tos Nepriklausomybės kūrėjus, Vasario 16 akto signatarus ir leisti jiems čia mūsų tarpe fiziškai sunykti? Ne! Laisvėje gyvenanti tautos dalis privalo organizuotai padėti vargti tremtinio vargą savo tautos veteranams. Kokios pagarbos būsime verti svetimųjų akyse, jei negerbsime patys savęs, jei nesugebėsime bent minimaliai aprūpinti pačius didžiuosius savo tautos vyrus, kad jie galėtų užbaigti tuos mokslo ir tautinės kultūros darbus, kuriems pašventė visą savo gyvenimą. Nebepalikime šį kartą, kaip tai dažnai atsitikdavo praeityje, žymiųjų žmonių pagerbimo po mirties, kada jų vardu ir fondus organizuodavom ir kitaip juos atžymėdavome. Jiems pagarba ir moralinė bei materialinė pagalba reikalinga šiandien.

Būkime išmintingi savo tautos garbės atžvilgiu. Parodykim giliausių savo reikalų supratimą ir jautrią širdį savo tautos veteranų dvasinei tragedijai ir materialiniam vargui sušvelninti!

Mielas tautieti! Skubiai ir kiek galėdamas prisidėk savo auka Nepriklausomybės Akto signataro Mykolo Biržiškos paramai. ALT Los Angeles skyrius, kuriam tenka garbė turėti jubiliatą savo tarpe, kreipiasi į visą lietuviškąją visuomenę prašydamas paremti jo iniciatyvą ir tikisi, kad viso pasaulio lietuviai savo aukomis padės užtikrinti prof. Mykolui Biržiškai ir jo žmonai, nors ir labai kuklų pragyvenimą vieniems kitiems metams. Būkite tikri, kad jis ir toliau visas savo jėgas pašvenčia naujų veikalų rašymui.

Būtume labai dėkingi, jei Tamstos auka mus pasiektų iki rugsėjo 28 d. Tačiau ir po to aukos bus laukiamos ir didžiai įvertinamos.

Aukas ir sveikinimus siųskite šiuo adresu:

Mr. Jonas Uždavinys,
3604 E. 60th Place,
Huntington Park, Calif.

Brangus Tautieti, aukok pats ir paragink tai padaryti savo organizacijos narius, prikalbėk savo draugus bei pažįstamus. Aukotojų pavardės bus skelbiamos spaudoje.

Los Angeles ALT Skyrius ir Minėjimui Rengti Komisija

1626 Rockwood St.
Los Angeles 26, Calif.

Skaitykite "N-nas"

"Freezer Families" LIVE BETTER FOR LESS!

New Amana Food Freezers HAVE EVERY FEATURE YOU WANT!

Prices from $279.50 to $699.50

ASK US about the money-saving Amana Freezer Owners' Food Plan.

5 YEAR WARRANTY on the mechanical refrigeration system.

5 YEAR FOOD PROTECTION PLAN against food spoilage due to mechanical failures.

INSUL'S TELEVISION APPLIANCES FURNITURE

4151 West Madison Street KEdzie 3-4219
2829 North Milwaukee Ave. ALbany 2-3120

OPEN MONDAY AND THURSDAY EVENINGS

U.S. ROYAL

Today's Greatest Skid Protection—Blowout Prevention!

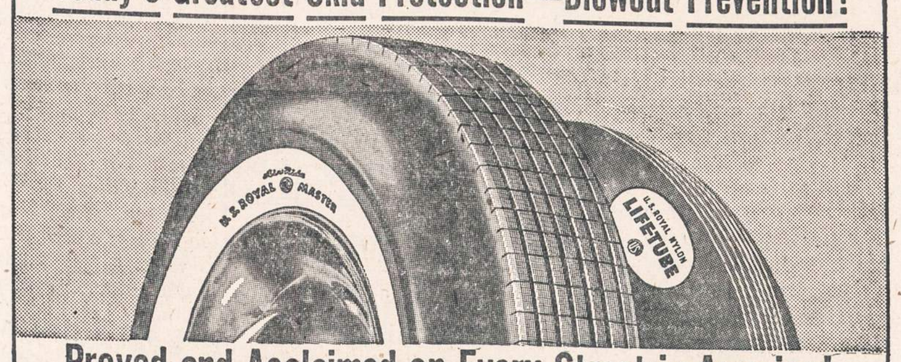

Proved and Acclaimed on Every Street in America!

Skid Protection! The U. S. ROYAL MASTER

The only tire with Royaltex Tread and Traction—holds where tires never held before! Stopping power and skid protection beyond all previous standards!

Blowout Prevention! The U. S. ROYAL NYLON LIFE-TUBE

The only tube that prevents blowouts before they can occur—doubles the strength of tires! Strong enough to carry fully-loaded cars without tires!

NYLON

Our Special Economy Offer PUTS THEM ON YOUR CAR TODAY!

- We pay you for every mile left in your present tires—old or new—as you invest in this super tire life and safety!
- We give you special easy credit terms, let you pay as you ride on these revolutionary U. S. Royals!

BIGGEST SAVINGS IN YEARS! COME IN NOW!

TIRE RENEWABILITY never known before!

A brand-new set of Mid-Century U. S. Royal Masters brings you three tire lives in one.

The famous ROYALTEX TREAD is so strong and deep you can completely renew it time and time again—to remain fresh and new when other tires are giving up their lives.

You get Skid and Life Protection never known before. You get the greatest non-skid stopping power in history.

WE GIVE YOU FREE INSPECTION at any time. Also, at any time we can completely renew and restore your non-skid ROYALTEX TREAD TREATMENT—the only such tire tread in the world.

ATTENTION! ROYAL MASTER OWNERS

Don't forget! Your purchase of Mid-Century Masters—regardless of where you bought them—entitles you to our FREE inspection! Drive them in today.

ACT TODAY—

TERMAN TIRE and SUPPLY COMPANY

4336 WEST ADDISON SPring 7-7100

NAUJIENOS

THE LITHUANIAN DAILY NEWS

Published Daily Except Sunday by The Lithuanian News Pub. Co., Inc.
1739 South Halsted Street, Chicago 8, Ill. Phone CAnal 6-4390

Entered as second-class matter March 7, 1914 at the Post Office at Chicago, Ill., under the Act of March 3, 1879.

Subscription Rates:
$9.00 per year in Canada
$9.00 per year outside of Chicago
$10.00 per year in Chicago
3 cents per copy

Užsakymo kaina:
Chicagoje—paštu:

Metams	$10.00
Pusei metų	$5.50
Trims mėnesiams	$3.00
Vienam mėnesiui	$1.25

Chicagoje per išnešiotojus:

Viena kopija	5c.
Savaitei	30c.
Mėnesiui	$1.25

Jungtinėse Valstybėse, ne Chicagoj:

Metams	$9.00
Pusei metų	5.00
Trims mėnesiams	2.50

Užsieniuose:

Metams	$11.00
Pusei metų	6.00
Trims mėnesiams	3.00

Naujienos eina kasdien, išskiriant sekmadienius. Leidžia Naujienų Bendrovė, 1739 So. Halsted Street, Chicago 8,, Ill. Tel. CAnal 6-8500.

Pinigus reikia siųsti pašto Money Orderiu kartu su užsakymu.

Amerikos Politinės Partijos

Demokratai ir respublikonai sudaro dvi dominuojančias Amerikos politines partijas. Kitos partijos tiek susmulkėjo, kad jos pasidarė visai nebereikšmingos. Daugeliui žmonių jos visiškai nėra žinomos. Ir vis dėlto kiekvienais prezidento rinkimo metais jos stato savo kandidatus ir veda rinkiminę kampaniją. Bet jos yra tiek silpnutės ir nepajėgios, kad spauda apie jas ir jų kandidatus beveik nieko nerašo. O jei kada ir parašo, tai paprastai pašiepiančiai.

Štai jau nuo 1869 m. gyvuoja vadinamoji "prohibicininkų" partijėlė. Ji visą laiką nominuoja kandidatus į prezidentus. Šiais rinkimais jų kandidatas yra evangelistas kaubojus.

Amerikos revoliucijos metu gyventojai buvo pasidalinę į vadinamuosius "torius" ir patriotus. Po revoliucijos buvo sukurtos dvi naujos politinės partijos: federalistų ir demokratų-respublikonų.

Hamiltonas, Washingtonas ir kai kurie kiti buvo tvirtos centralinės valdžios šalininkai. Jie priklausė federalistams. Jų vadas Hamiltonas buvo tos nuomonės, kad valdžia turi būti kontroliuojama "apšviestų žmonių ir pirklių".

Vadinamiems demokratams-respublikonams vadovavo Thomas Jeffersonas, kuris stojo už tai, kad valdžią sudarytų ne vien tik privilegijuoti asmenys, bet visi žmonės — turtingi ir vargšai, mokyti ir nemokyti. 1800 m. įvyko prezidento rinkimai, kuriuos laimėjo Jeffersonas.

Kurį laiką demokratų-respublikonų partija buvo vienatinė stambi partija, nes vadinamieji federalistai, rinkimus pralaimėję, visiškai susmuko. Bet ilgainiui tokio pat likimo susilaukė ir demokratų-respublikonų partija, — ji irgi pradėjo irti. Ją reorganizavo Andrew Jacksonas, suburdamas farmerius, miestų darbininkus ir pietinių valstybių plantacijų savininkus. Tačiau reorganizuota partija buvo pavadinta vien tik Demokratų partija. Kandidatuodamas tos partijos sąrašu, Jacksonas laimėjo rinkimus ir prezidento pareigas ėjo nuo 1829 m. iki 1837 m.

Jacksono oponentai suorganizavo savo konservatorių (Whigs) partiją, kuri du kartu laimėjo prezidento rinkimus: 1840 ir 1848 m.

1854 m. buvo suorganizuota nauja Respublikonų partija, kuri kaip viena dviejų stambiųjų partijų tebegyvuoja ir šiandien. Pirmasis Respublikonų partijos sąrašu išrinktas prezidentas buvo Abraham Lincolnas.

Tai tokia yra trumpa dviejų stambiųjų Amerikos politinių partijų išsivystymo istorija. Tačiau buvo ir kitų įtakingų politinių partijų, kurios savo laiku suvaidino itin svarbų vadmenį. Iš jų pravartu bus paminėti farmerių sukurtąją "Greenback" partiją. Atsidūrę sunkioje padėtyje, farmeriai reikalavo, kad valdžia spausdintų pigius "žalnugarius" pinigus. Tuo atveju jie už savo produktus būtų galėję daugiau pinigų gauti ir tais pinigais savo skolas atmokėti.

Toji "žalnugarių" partija vienu laiku buvo tiek sustiprėjusi, jog sudarė itin rimtą pavojų demokratams ir respublikonams. 1891 m. partija persiorganizavo, pritraukdama darbininkus. Pasivadino ji "Populistų" (atseit, liaudininkų) partija. 1892 m. toji partija turėjo savo kandidatą į prezidentus, kuris surinko apie milijoną balsų. Laimėjo ji du senatorius ir 11 kongresmanų.

Populistai pradėjo smukti po 1896 m. rinkimų, kuriuos jie prakišo. Kandidatu jie tada buvo pasirinkę William Jennings Bryaną, kurį nominavo taip pat ir Demokratų partija.

Iš kitų partijų reikia dar pažymėti T. Roosevelto suorganizuotą Progresyvių ("Bull Moose") partiją ir La-Follette'o tokiu pat vardu partiją. Bet tai buvo tik laikini sąjūdžiai, kurie greit subliuško. Socialistai vienu laiku irgi surinkdavo nemažai balsų. Net šiandien tokio didelio miesto kaip Milwaukee meras yra socialistas. Minnesotoje nemažą pasisekimą turėjo Farmerių-Darbininkų partija, kurios sąrašu buvo išrinktas senatorius ir gubernatorius.

Bendrai imant, atrodo, kad Amerikoje mažosioms partijoms gyvuoti sąlygos bent dabartiniu laiku yra gana nepalankios. Štai kodėl vienos tų partijėlių visiškai susmuko, o kitos — merdi ir nyksta.

GARSINKITĖS NAUJIENOSE

Apžvalga

KODĖL LENINAS NEBUVO AREŠTUOTAS?

Kai 1917 m. Rusijoje įvyko revoliucija ir buvo nuversta caro valdžia, tai susidarė laikinoji vyriausybė, kuriai iš pradžių vadovavo kunigaikštis Lvovas, o vėliau Kerenskis. Laikinajai vyriausybei vos kelis mėnesius tepasisekė išsilaikyti. Leninui vadovaujant buvo suorganizuotas sukilimas, kuris nuvertė Kerenskio valdžią.

Tas sukilimas, kaip daugelis teigia, įvyko dėl Kerenskio ir jo valdžios neapdairumo, tiesiog ištižimo. Jai juk turėjo būti žinoma, kad Leninas buvo ne tik sąmokslininkas, bet ir vokiečių agentas. Žinoma buvo, jog kaizerio valdžia jį atvežė užplombiruotame vagone, kad jis Rusijoje sukurstytų revoliuciją ir tuo būdu sugniuždytų jos pajėgumą toliau tęsti karą prieš Vokietiją.

Bet ar iš tiesų Kerenskio vyriausybė buvo tiek neapdairi, kad viso to nematė? O jeigu matė, tai nejaugi ji buvo tiek ištižusi, kad jokių žygių nedarė sąmokslui likviduoti? Juk bolševikų sąmokslo sutriuškinimas, galimas daiktas, būtų išgelbėjęs Rusiją nuo aziatiškos diktatūros.

Štai ką rašo apie tai, kodėl Leninas nebuvo areštuotas ir jo bendradarbiai likviduoti, "Novoje Russkoje Slovo" laikraštyje Vl. Lebedevas:

"Laike pirmojo bolševikiško sukilimo, kuris prasidėjo 1917 m. 3 birželio anksti rytą, Laikinosios vyriausybės, kurios nariu aš tada buvau, klausimas ryšium su areštavimu žymiųjų bolševikų ir Lenino buvo išspręstas teigiamai. Aplinkybės taip susidėjo, kad man tada teko eiti faktiškojo sukilimo malšintojo vado pareigas. Tatai, tarp kitko, liudija Didžioji sovietų enciklopedija. Paskui man teko ir duoti įsakymus ryšium su bolševikiškų vadų areštavimu.

"Bet apie 'neišvengiamą' Lenino persekiojimą, t. y. apie nutarimą jį areštuoti ir apie to persekiojimo motyvus — dirbimą vokiečių naudai — kaip tik tas klausimas Laikinosios vyriausybės buvo aptartas, pasirodė, jog Leninui visa tai buvo pranešta. Ir jis, žinoma, tuoj pabėgo. Jau tada, kelioms dienoms praėjus, buvo aišku, jog Leniną informavo kažkas iš artimų vyriausybei žmonių. Bet kas, kaip ir kada tai padarė, išryškėjo tik trisdešimtais metais, kai buvo išleistos dvi pirmojo Soznarkomo reikalų vedėjo Vlad. Bonč-Bruevičo knygos laidos. Knyga pavadinta **'Vasario ir spalio revoliucijos' kovinguose postuose.**

"Joje Bonč-Bruevič smulkmeniškai atpasakoja, kaip 4 birželio, — 'septintą valandą vakaro', — jį telefonu pašaukė N. S. Karinskis, jo senas pažįstamas. Karinskis buvo respublikos prokuroro P. N. Pereverzevo padėjėjas. (Pereverzev birželio mėnesio dienomis buvo teisingumo ministeris ir ypač griežtai reikalavo, kad Leninas būtų areštuotas). Karinskis pranešė Bonč-Bruevičiui, kad yra surinkti dokumentai, kuriais pasiremiant Leninas bus traukiamas atsakomybėn 'už šnipinėjimą vokiečių naudai'. Pridūrė jis, kad esą renkami 'visokie dokumentai' tam kaltinimui paremti. 'Tais dokumentais pasiremiant', pareiškė Karinskis, 'bus traukiamas atsakomybėn jis ir jo draugai. Traukimas atsakomybėn prasidės tuoj. Aš kalbu tai rimtai ir prašau Jus tuoj imtis reikiamų priemonių.'

"Kaip tik tuo laiku buvo daromi žygiai areštuoti Leniną, Zinovjevą ir kitus. Bet jis Bonč-Bruevičiaus telefonu įspėtas, apleido Tavnićeskij palocių ir pasislėpė Valstybinės dumos nario Poletaevo bute. Telefonas buvo greitesnis, nėgu pasiųstieji Leniną areštuoti... Vėliau Leninas pabėgo į Suomiją. Su juo atsidūrė pogrindyje Zinovjevas. Trockis, Kamenevas ir eilė kitų buvo areštuoti."

Taigi, Laikinosios vyriausybės prokuroro padėjėjas Karinskis buvo tas išdavikas, kuris netiesiogiu būdu įspėjo Leniną. Jo įspėjimas davė progos Leninui į Suomiją pasprukti ir iš ten vadovauti naujam sukilimui, kuris, pagaliau, ir pasisekė.

Kokio atlyginimo už tą savo judošišką paslaugą susilaukė Karinskis?

Pagrobę valdžią į savo rankas, bolševikai leido Karinskiui iš badaujančios Maskvos išvykti į Ukrainą. Iš ten jis kažkokiu būdu pasiekė New Yorką, kur buvo pradėjęs leisti rusų kalba laikraštį, kuris savo nusistatymu buvo artimas dešiniesiems.

Pasiremiant Bonč-Bruevičiaus knyga, Karinskio dviveidiškumas buvo išaiškintas ir jis dingo iš viešojo gyvenimo.

KITUR DAR BLOGIAU

Šiais neramiais laikais gyvenimas Amerikoje vis dėlto yra žymiai geresnis, negu kur kitur. Prieš keletą dienų JAV prekybos departamentas paskelbė, jog pernai, vidutiniškai imant, Amerikoje kiekvieno vyro, moters ir vaiko pajamos buvo $1,584. Palyginus su 1950 m., kiekvienas gyventojas turėjo $145 daugiau pajamų. Kaip apskaičiuojama, šiais metais tos pajamos dar labiau padidės.

Tiesa, ir pragyvenimas pabrango. Tačiau pajamų padidėjimas lyginosi dešimčiai nuošimčių, o tuo tarpu pragyvenimas pabrango tik truputį daugiau kaip keturiais nuošimčiais.

Šiomis dienomis Jungtinių Tautų paskelbti statistikos daviniai rodo, jog nuo 1948 m. pragyvenimas Amerikoje pabrango 10 nuošimčių. Anglijoje nuo to laiko jis pabrango 28 nuošimčiais, o Prancūzijoje — 45 nuošimčiais. Kituose kraštuose pragyvenimo pabrangimas prašoko net 43 nuošimčius.

Jungtinių Tautų raportas sako, kad Amerika pragyvenimo pabrangimą sugebėjo labiau sulaikyti, negu bet kuri kita valstybė.

Taigi, nors pragyvenimo pabrangimas ir vargina amerikiečius, bet kitur, kaip matote, yra dar blogiau.

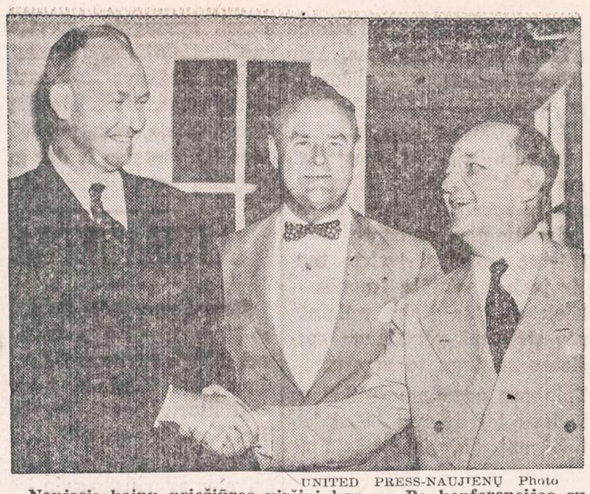

UNITED PRESS-NAUJIENŲ Photo

Naujasis kainų priežiūros viršininkas. — Po konferencijos su prezidentu Trumanu Baltuosiuose Rūmuose, Ekonomikos stabilizatorius Roger Putnam (viduryj) paskelbė apie paskyrimą Nuomų stabilizatoriaus Tighe E. Woods (kairėj) kainų kontrolierium vietoj Ellis Arnall (dešinėj), kuris iš tų pareigų atsisakė.

SSSR BOLŠEVIKAI LIKVIDUOJAMI

1.

Paskutinysis SSSR bolševikų-komunistų kongresas buvo sušauktas 1939 m. rugsėjo 17 d. Dabar, trylikai metų praslinkus, jis vėl šaukiamas. Pagal komunistų partijos įstatus, jis turėjo būti šaukiamas kas trys metai. Tiesa, dėl karo jis galėjo nesusirinkti, juo labiau, kad SSSR žymi žemių dalis buvo svetimų užimta. Bet jau septyni metai praslinko, kai antrojo pasaulinio karo fronte ginklai nustojo veikę. Karo metu tiek JAV, tiek Anglijos politinės srovės nebuvo nutraukusios savo atstovų suviažiavimus ir jie suvažiavę visais partijos ir valstybės reikalais dalinosi savo nuomonėmis visai laisvai kalbėdami ir nevaržomai darydami vienus, ar kitus sprendimus. Ir tuomet politinės partijos ten vykdė rinkimus ir visa kita kas demokratiškai besitvarkant yra būtina.

Kitaip būta SSSR, kur tiek valstybės, tiek komunistų partijos gyvenimas vairuojamas diktatūros pagrindais. O iš esmės ką gi komunistų-bolševikų partijos susirinkę atstovai būtų naujo pasakę, kokiais naujais sumanymais, pasiūlymais būtų pasirodę? Už visus partijos narius galvojo vienas vadas, tėvas ir mokytojas generalisimusas Stalinas, Berijos viešųjų ir slaptųjų ginkluotų pajėgų remiamas.

Štai ir dabar jau iš anksto numatyta, ką šis šaukiamas SSSR bolševikų-komunistų kongresas turės nutarti. Bolševikų-komunistų partijos atstovų kongresas susirinks ne svarstyti ir pareikšti savo nuomonę, bet užgirti ir nubalsuoti tuos klausimus, kurie kongreso darbų tvarkon bus įnešti.

2.

Ateity bolševikų-komunistų partija bus vadinama SSSR komunistų partija. Žodis bolševikas likviduojamas. Su tuo žodžiu komunistai turėjo painiavos. Iki jie vadinosi socialdemokratų bolševikų partija buvo tvarkoj, nes rusų socialdemokratų partija buvo skilusi į bolševikus ir menševikus. Bet kai jie tą pavadinimą pakeitė į komunistų-bolševikų partiją, tai jau būta neaiškumų. Kitaip vadinamos komunistų partijos nebuvo, tad žodis bolševikas jai buvo nereikalingas. O kai komunistų-bolševikų partija, durtuvais pasirėmusi, pradėjo praktiškai įgyvendinti svetimose žemėse tos partijos skyrius, tai ten susidurta su gyvenimiškais prieštaravimais. Štai, kad ir Lietuvoj, iš seno savarankiškai veikusi socialdemokratų partija visuomet veikė ir veikia vieningai be jokių viduje frakcijų ir juo labiau susiskaldymo. Lietuvoj komunistų-bolševikų partija buvo įkurta, Maskvos pavedimu, tik 1918 m. pabaigoj ir tuomet ji vadinosi Gudijos ir Lietuvos komunistų-bolševikų partija. Vadinasi, žodis bolševikas tiek Lietuvoj, tiek kitur buvo visai svetimas ir beprasmis.

Tai tokia formalinė pusė, o iš esmės vadui Stalinui tas žodis visuomet nebuvo prie širdies. Jis jam priminė tuos laikus, kuomet Stalinas buvo eiliniu partijos nariu, o faktinieji bolševizmo įgyvendintojai buvo kiti: Trockis, Rykovas, Bucharinas, Radekas ir dar kiti, kuriuos Stalinas, Višinskio padedamas, sulikvidavo. Dabar tas Stalinui nejaukus praeities šešėlis bus panaikintas.

Kartu su bolševiko sąvokos panaikinimu, bus taip pat likviduotas ir politbiuras, dar paties Lenino įkurtas. Leninas į politbiuro įkūrimą žiūrėjo, kaipo į komunistų partijos smegenų trustą. Politbiuras, kaip partijos smegenų štabas, turėjo vadovauti tiek komunistų partijos veiklai tiek visam valstybės gyvenimui. Štai kodėl politbiure nebuvo numatyta pirmininko vietos, ir tik buvo renkamas generalinis sekretorius. Manyta, kad tarp komunistų partijos smegenų trusto turi būti lygybė. Kiekvieno nuomonė čia turėjo būti gerbiama ir visi klausimai privalėjo būti balsų dauguma sprendžiami. Politbiuro rinktas generalinis sekretorius buvo tik jo nutarimų vykdytojas. Leninui mirus, Stalinas pradėjo tylią kovą su tais politbiuro nariais, kurie nenorėjo pasiduoti jo įtakai ir jam paklusti.

Visokių intrigų ir provokacijų dėka, čekos agentams padedant, kaukazietiškai gudriam Stalinui pavyko įsigalėti ir virsti ne tik komunistų bolševikų partijos diktatorium, bet suimti viso krašto vadeles į savo revoliucijos vadų ir draugų krauju sukruvintas rankas. Stalino asmeniški priešai viešųjų ir slaptųjų teismų buvo sunaikinti. Jie be atodairos ir toliau tebenaikinami, kai tik atsiranda.

3.

Dabar vieton politbiuro bus sudarytas partijos prezidiumas pryšakyje su pirmininku, jo pavaduotoju ir sekretorium. Iki bus gyvas Stalinas, jis partijai pirmininkaus. Jo pavaduotoju ir paveldėtoju, spėjama bus velikorusas Malenkovas. Tad su įvedimu partijai prezidiumo, bus išvengta galimos trinties ir kruvinos kovos dėl vado vietos, nes, jo pirmininkui mirus, savaime jo vietą užims pirmininko pavaduotojas.

Iki šiol komunistų-bolševikų partijos kongresai turėjo būti šaukiami kas trys metai, dabar jie rinksis kas keturi metai. SSSR komunistų partijos sąvoka ir jos narių pareigos taip pat pakeistame partijos statute bus kitaip suprastos ir atpasakotos. SSSR komunistų-bolševikų partijos šaukiamo kongreso nutarimu, partija bus pavadinta komunistų, jiems pritariančių ir su jais bendradarbiaujančių darbininkų, kolūkiečių ir darbo inteligentijos sąjunga. Vadinasi, tuo norima komunistų partiją padaryti visuotina SSSR gyventojų organizacija. Kadangi ji žada būti visuotina, tai diktatūros gyvenimo sąlygose jos narių teisės ir pareigos turi atitinkti diktatūros dvasią, jos prigimtį. Naujame komunistų partijos statute bus pasakyta, kad partijos nariai turi būti drausmingi, partijos vadovybei paklusnūs, jos nutarimus atsidėję vykdą, uždėtas jiems valstybės pareigas stropiai ir sąžiningai einą ir tiek įstaigose, tiek dirbtuvėse atsidėję dirbą. Nariai, tos sąjungos statutų bus įpareigojami budėti, daboti, sekti visus ir visur, kad visi jiems pavestą darbą ir uždėtas pareigas atliktų su tikru pasišventimu. Apie tuos, kurie dirbs ne taip, kaip pridera, kurie bus abejingi savo pareigoms ir esamai tvarkai, partijos nariai privalės pranešti vietos partijos komitetui ir atitinkamoms valdžios įstaigoms. Nors ir dabar komunistai savo padėtimi privalėjo užsiiminėti šnipinėjimu, bet tos jų pareigos nebuvo numatytos partijos statute. Dabar partijos nariai, jos naujai perredaguotais įstatais, bus viešai įpareigojami policijos darbui.

Nauju komunistų partijos statutu įvedama jos padalinių pavaldumas ir priklausomybė. Pirminė jos vietos organizacija "jačeika" turės paklusti savo rajoninės organizacijos komitetui. Rajono komiteto nutarimai "jačeikai" privalomi ir jos susirinkimams rajono komiteto pateikta darbų tvarka svarstytina. Komunistų rajono komitetas pavaldus srities komitetui ir jam priklausąs, visa klusniai vykdąs, kas jo bus įsakyta vykdyti. Srities komunistų partijos komitetas priklausys ir bus pavaldus respublikos komunistų partijos komitetui, o šis SSSR komunistų partijos centro komitetui. Tatai ir ateity komunistų partija bus tvarkoma iš viršaus. Žemesnieji jos padaliniai pasilieka bežodžiais nariais, lyg vandenyje plaukiojančios žuvys.

Tiesa, komunistų-bolševikų partijos atstovai suvažiavę į kongresą dar turės pasisakyti dėl ūkio plano penkmečių... Tai jau juokų maišelis! Vienas tų penkmečių jau įvykdytas, o antras pradėtas gyvendinti nuo 1951 metų pradžios. Vienas ir kitas buvo priimti be komunistų-bolševikų partijos pritarimo ir be jos nutarimų. Tad, dabar kongresas privalės dėl tų dviejų ūkio penkmečių pasisakyti ir juos patvirtinti... Na, kadangi iš esmės komunistų partijos eilinio nario balsas lygus Volgos žuvies balsui, tai ir čia visa tvarkoj...

Kongresan kas penki tūkstančiai partijos narių siunčia vieną atstovą. Visoj SSSR teritorijoj komunistų-bolševikų partija iki šiol skaitė turinti šešis milijonus narių, tai kongresan jų atvyks per tūkstantį. Turimomis žiniomis, Lietuvoj komunistų-bolševikų partija turi apie penkis tūkstančius narių, tai kongrese turės teisę dalyvauti tik vienas pavergtos Lietuvos atstovas, jei, žinoma, nebus įsakyta kitaip.

Ta proga prisimintina, kad šešetas milijonų SSSR komunistų galėtų naudotis įvairiomis gyvenimo lengvatomis; kad jie galėtų naudotis diktatūrinės vyriausybės jiems teikiamomis įvairiomis gėrybėmis, per dvylika milijonų SSSR gyventojų turi kankintis priverčiamų darbų stovyklose, kalėjimuose. Kasmet jų vienas trečdalis žūva, o jų vietoj sumedžiojami kiti.

Kad pavergtos Lietuvos komunistų partija pasiektų penketos tūkstančių narių, jos okupantai iš Lietuvos turėjo ištremti per septynis šimtus tūkstančių gyventojų Sibiran, kurių didesnioji dalis jau yra žuvusi ir kasmet tolydžio, vietoن Sibire mirusių, medžiojami kiti pavergtos Lietuvos gyventojai.

Šešių milijonų komunistų SSSR gyventojams primestą tvarką palaikyti jos gyventojai yra priversti savo darbu išlaikyti vidaus tvarkai palaikyti trijų milijonų ginkluotą armiją, tiek pat viešų ir slaptų vyriausybės agentų einančių policijos pareigas ir dar penkių milijonų armiją kraštui ginti. Vadinas, vieno komunisto gyvybė yra saugojama dviejų gerai ginkluotų jaunų vyrų.

O pavergtoje Lietuvoje vieno komunisto gyvybė saugojama mažiausia dvylikos gerai ginkluotų jaunų vyrų.

Ir štai gyvas reikalas diktatorius privertė vėl sušaukti SSSR komunistų partijos atstovų kongresą, kad šis formaliai pritartų komunistų partijos pavertimui drausmės policijos batalijonu, saugojančiu SSSR diktatorių ramybę ir jų gyvybę.

—P. B.

Pataria vokiečiams nebėgti į Vakarus

BONA, V. Vokietija. — Pabėgėlių reikalams ministeris Jakob Kaiser kreipėsi į vokiečius rytinėj — komunistų valdomoj zonoj, prašydamas juos pasilikti ten, kur jie gyvena, ir bėgti į Vakarus tik iš didžiausios bėdos.

Per paskutinius du mėnesius iš Rytinės Vokietijos atbėgo 56,000 vokiečių. Vakarų Vokietijai pabėgėliai sudaro sunkią problemą. Vyriausybės nariai norėtų prilaikyti bėgimus ne vien ekonominiais, bet ir politiniais motyvais vadovaujantis: juo daugiau nepatenkintų žmonių bus rytinėj pusėj, juo sunkiau bus komunistams su jais kovoti.

—328 žmonės žuvo šeštadienį ir sekmadienį — 268 per automobilių nelaimes, 19 nuskendo ir 41 kitomis priežastimis.

Jei norite darbo, tai skaitykite NAUJIENAS

ir sekite "Classified" skelbimus, kasdien spausdinamus paskutiniame dienraščio puslapyje.

Kiekvieną dieną ten rasite pranešimus apie įvairioms pramonės šakoms reikalingus darbininkus. Jei šiandien nerasite mėgiamo darbo, rytoj tikrai rasite vietą, kur jį galėsite gauti.

Skelbimuose yra nurodytas laikas, darbo vieta arba ofisas, į kurį reikia kreiptis.

LAIŠKAS IŠ AUSTRALIJOS

*Šį savo laišką skiriu, Ignai, Tavo keturiasdešimt metų sukakčiai! Linkiu energijos, sveikatos ir sulaukti dar kitus 40 m. —JURGIS**

(Tęsinys)

Kai kuriose srityse yra įsteigtos savotiškos stovyklos aborigenams, kur yra mokyklos ir kitos kultūringojo pasaulio institucijos. Iš miestų žmonės vyksta sekmadieniais į šias stovyklas pasižiūrėti bumerango mėtymo meno. Kad aborigenai neturi lygių teisių su baltaisiais tai yra taip pat aišku. Jiems nemokamas pilnas atlyginimas jeigu jie dirba. Nors tikrieji, dar gyvenantieji primityvų gyvenimą aborigenai už jokį atlyginimą nesutinka priimti bet kokį darbą. Dirba tik tokie, kurie jau yra sukultūrėję (žinoma, tik dalinai). Primityvieji negali užeiti į barą, jiems negali būti parduodami svaigalai. Jiems neleidžia niekur pasistatyti nuosavų namų. Nebent gal nedraudžiama ten kur baltasis niekuomet nenueina. Vienu žodžiu jie yra beteisiai savame krašte.

Australijos vasara

Vasara yra gana sunki, žmogus begalo prisikamuoja, jį ištinka visokios bėdos.

Lapkr. 5 d. (1951) "Daily Telegraph" rašo, kad banginis iškėlė ant savo nugaros jachtą. Banginis turėjęs sverti apie 50 tonų. Jau prieš tai kokią savaitę banginis buvo apvertęs žvejų laivelį netoli Brisbanės.

Lapkr. 9 d. (1951) "Daily Telegraph" aprašo kaip ryklys 39 mylios nuo jūros Brisbanės upėje nugalabijo karvę. Pasirodo, kad rykliai įeina ir į upes.

Gruodžio 7 d. (1951) "Daily Telegraph" aprašo, kaip ryklys užpuolė žmogų jūroje. Šitokių užpuolimų spaudoje skaitoma gana dažnai. Nesykį teko skaityti kaip ryklys nukando besimaudančiam žmogui ranką ar koją.

Lapkričio 15 d. (1951) "Daily Telegraph" rašo, kad Willy-Willy nukėlė stogus ir kažin kur nunešė. Kitur nunešė kaminus.

Sausio 14 d. (1952) Daily Telegraph rašo, kad Gosforde *Redback'as* įkando žmokui.

Sausio 16 d. (1952) Daily Telegraph rašo, jog lovoje tarp kaldrų rastas voras *funnel-web*. Jis miegojo kartu su namo savininku. Baigės laimingai, niekam nebuvo įkąsta.

Sausio 11 d. (1952) Daily Telegraph skaitom apie gyvatės įkandimą. Įkando death-adder, kurios įkandimas yra mirtinas.

UNITED PRESS-NAUJIENŲ Telephoto

NAUJAS AMERIKOS LEGIONO KOMANDIERIUS. — Lewis K. Gough (kairėj), naujai išrinktas Amerikos Legiono nacionalinės vadas, sveikinamas Donald Wilson'o, dabartinio nacionalio vado, New Yorke, Madison Square Garden. Gough, nugalėjęs Alessandroni, yra 44 metų amžiaus, advokatas iš Pasadena, California.

Bet žmogus buvo išgelbėtas, nes greit nuveštas į ligoninę.

Kaip matote visokių kvarabų yra toje Australijoje, o ypač vasarą. Bet didžiausioji krašto nelaimė yra bush-fires, kai dega ilgoji žolė. O tos žolės visur yra, vasarą ji nudžiūsta ir užsidegusi eina ugnelė nebesuvaldoma. Dažnai provincijoje, ar mažesnių miestelių, priemiesčių gyventojai sugrįžę iš darbo neberanda savo pastogės. Kur tai užsidegė žolė ir ji atbėgo dešimtis mylių ir sudegino. Vasarą provincijoje gyventi yra tiesiog pavojinga. Gaisrai pridaro kraštui neapsakomus nuostolius. Sudegina šimtus mylių tvorų, sunaikina telefono ir elektros linijas. Kai kur net geležinkelio linijos nukenčia. Kad apsaugojus telefonų ir elektros linijas, kabeliai dedami kai kur į žemę. Lapkričio 30 d. (1951) Daily Telegraph praneša, jog gaisrai sunaikino 40,000 avių ir 5000 galvijų. Per šešias savaites vien tik New South Wales valstijoje, sunaikinta ir 1,000,000 akrų ganyklų.

Lapkr. 20 d. (1951) "Daily Telegraph" aprašo gaisrus miškų srityse. Per kelias dienas buvo sunaikinti 48,000 akrų miško. O miškų Australijai taip trūksta, nes visa beveik medžių statybinė medžiaga importuojama ir yra labai brangi.

Jau laikraščiai rašė, kad norima pasiųsti kelis žmones į USA studijuoti kovos metodų su gaisrais. Be USA neapsieina ir Australijos gaisrininkai.

Dėl gaisrų negauna miestai pakankamai pieno, mėsos, daržovių, sviesto. Iš kai kurių vietovių nebepristatoma dėl neįmanomo susisiekimo, dėl nebuvimo pašaro (žolė nudegė). Vienu žodžiu gaisrai yra didelė Australijos nelaimė. Sunku su jais kovoti, nes piliečiai mėto cigarečių nuorūkas visur.

Australijos gamtovaizdis

Ar yra Australijoj lygių vietų nežinau. Turbūt dykumose! Krašto paviršius yra švelniai banguotas. Daug kur išeina gilūs žemės sluoksniai į paviršių, bet formos laiko dančių smarkiai apgraužtos — švelnus bangavimas! Daug kur labai ir labai šiai gamtai trūksta medžių, arba jeigu jie yra, tai tik nudegusių medžių stuobriai, lyg kokie vaiduokliai gaudo vėją. Kur medžių daugiau, jau ir gamtovaizdis malonesnis — daugiau gyvumo, daugiau žalumo.

Farmos dažnai toli viena nuo kitos. Ūkiškų trobesių beveik jokių nėra, nes jie čia nereikalingi. Gyvuliai, jeigu yra gyvulių farma, visus metus yra po atviru dangum. Jiems nereikia ir žiemai sudaryti pašaro.

Arčiau miestų karvės laikomos pienui. Jos vakare melžiamos ir traukiniais gabenamas pienas į miestus. Kiek pieno traukinių ateina į Sydniejų nežinau, bet jau matęs ne vieną. Pienas vežamas kaip ir žibalas cisternose. Apie 4 val. ryto pienas pradedamas išvežioti. Kiekvienas namas, nes čia dažniausiai tik viena šeima gyvena name, padeda iš vakaro savo pieno indą. Rytmety pienininkas važiuodamas pripilsto indus. Pienininkas važiuoja arkliu ir dviračiu vežimu.

Kai kuriais metais mes tų mėlųjų vyšnių kaip ir nematome, jos ne visais metais teuždera. Pasirodo — būna labai brangios ir dingsta. Visų vaisių konservuotų ir vaisių sunkų galima lengvai gauti —išskyrus vyšnias. Joms, matyti kai kurie metai yra per karšti ir per sausi, tad ir neuždera gerai. O kada jų mažai užderėjo — būna brangios ir mes belaukdami jų atpigimo iš viso daugiau nebematome. Rodos daugiausia jų užauga Tasmanijos saloje.

Didelės reikšmės turi geležinkelis Australijoj, nors šiandien jo vertė mažėja, vis daugiau pradeda panaudoti lėktuvus tiems milžiniškiems nuotoliams nugalėti. Bet bendrai paėmus Australijos traukiniai yra gerai įrengti ir keliavimas traukiniu nėra brangus. Paskutiniu metu garvežiai pradėti pakeisti dieselio lokomotyvais.

Žinom viena gal negerai, bet aš stebiuos kaip taip galima, kad Australijos geležinkelis kiekvienais metais duoda milžiniškus nuostolius. Paskutiniais metais buvo net 6 mil. svarų nuostolių. Bet yra ir tokių atrodo svarbių ruožų kaip Sydney-Canberra, o traukinys eina tik du sykius į parą. Labai dažnūs yra geležinkelio streikai, kurie suparalyžiuoja visą gyvenimą.

Sydnėjaus uostas

Kada mes atplaukėm į Sydnėjaus uostą, matėm iš tolo didįjį uosto tiltą, pro kurį gali praplaukti bet kokio didumo laivai ir prieš jį surikiuotus senus karo laivus, kurie gal ir buvo panaudoti II-jame pasaulio kare. Jie nėra paskirti sunaikinimui, bet laukia progos nušveisti rūdį.

Judriausioji uosto dalis yra Circular Quay, kur suplaukia visi keltai, ateina keleiviniai traukiniai ir sustoja emigrantų laivai. Prie šios uosto dalies priėina svarbiausios gatvės ir kartu miesto centras su aukščiausiais pastatais. O šiaip pakraščiuose tuoj prasideda vieno buto namai su atskiru kiemu.

Po tankiais medžiais slepiasi Sydnėjaus Zologijos sodas. Jis nėra labai didelis, yra beat kiek sugrūstas atkrantėje. Iš laivo jokio zoologijos sodo nesimato; jį dengia tankūs medžiai ir jų pavėsyje randasi visi gyvuliai. Europos gyvulių mažai tėra.

Sydnėjaus uostas yra gražioje gamtoje ir įplaukus daro malonų įspūdį. Visur matosi žalia spalva, nes visi įlankos krantai yra apaugę medžiais. Australai tvirtina, kad tai esąs gražiausias pasaulio uostas. Už Neapolio, kurio miestas taip giriamas, kad pažvelgus galima net numirti, Sydnėjaus uostas tikrai yra gražesnis. Mes išplaukėm iš Neapolio vakare ir vakare atplaukėm į Sydnėjų, tad galiu juos palyginti! Sydnėjaus uosto kaip ir nėra, yra tik įlankos, kuriose ir randasi uostas. Tose įlankose tilptų turbūt viso pasaulio laivai.

Visa australiška velniava viena diena. Būk tu žmogus gudrus, atlik savo darbą ir visas pareigas kada sunkiai jau bekvėpuoji. Visa laimė, kad tokios velniavos tęsiasi tik kelias dienas, o dažnai naktį nuo 1 val. ryto pasidaro jau vėsu, tad galime apie 5 valandas pailsėti.

Lietuvių gyvenimas

Iš lietuvių bendruomeninio gyvenimo ką nors parašyti gal reikėtų, bet nelabai ką turiu. Jūsų spauda "Draugas" apie

(Pabaiga 7 psl.)

A PAYCHECK
Every Week!

PERMANENT

JOB SECURITY
At It's Best!

NO EXPERIENCE
NEEDED

GENERAL FACTORY
We will train you.
Employee Benefits too numerous to list Transportation to and from plant connecting with CTA.
APPLY AT EMPLOYMENT OFFICE
JAS. P. MARSH CORP.
7543 N. WESTERN AVENUE
BEFORE NOON — OR AT PLANT
3501 W. HOWARD AVENUE
AMBASSADOR 2-4300

CALUMET TITLE CO.
Abstracts of Title — Title — Insurance
Policies — Escrows
FAST — RELIABLE — DEPENDABLE
BRANCH OFFICES
59 MUENICH CT. — Sheffield 30
HAMMOND, INDIANA
25 W. 7th AVE. — Gary 3-0306
GARY, INDIANA
107 NO. MAIN — Crown Point 160
CROWN POINT, INDIANA

Progress Furniture Co.
CHICAGOS LIETUVIŲ BENDROVĖS KRAUTUVĖ
teikia mažiausias kainas šiame mieste ant visokių namam reikmenų, nes suglaudė 2-jų krautuvių prekybą į vieną. Su vienos krautuvės operavimo išlaidom daro dviejų krautuvių prekybą už daug daug mažesnes kainas. Daugiau kapitalo, daugiau prekių, mažiau rendų, mažiau algų, taksų, šviesos ir kitų išlaidų.
Faktas kalba pats už save
Chicagos ir apylinkių lietuviai darykite sau ir šiai įstaigai gero —suprasdami, kad nėra ir negali būti kitos Lietuvių baldų krautuvės Chicagoje, kuri galėtų sumušti "Progress" kainas. Dėl kiekvieno namam reikmenų pirkimo, visuomet kreipkitės į šią įstaigą.
PROGRESS FURNITURE Co.
4181-83 Archer Ave. — LAfayette 3-3171
Lengvi išmokėjimai pritaikomi visiems.

CUT FOOD COSTS and LIVE BETTER
WITH AN Amana UPRIGHT FOOD FREEZER IN YOUR HOME
SAVE THRU' QUANTITY, SEASONAL BUYING
SAVE "PUTTING UP" COSTS
SAVE "OUT OF SEASON" MARKUPS
SAVE SHOPPING, COOKING, PREPARATION TIME AND WASTE

SHARP FREEZE
Amana
UPRIGHT FOOD FREEZER
Guaranteed by Good Housekeeping
MODELS AS LOW AS $279.50
SIZES FOR EVERY HOME
PROVED BEST BY TESTS!
The Amana Upright freezes large quantities of food faster, with less electricity, than 8 other brands laboratory tested.
5 YEAR FOOD PROTECTION PLAN
against food spoilage due to mechanical failures. 5 YEAR WARRANTY on the mechanical refrigeration system.

EVERY SHELF IS A POSITIVE CONTACT FREEZING SURFACE for faster, more uniform, less costly freezing of all foods.
SAFER STORAGE in constant zero cold, foods are directly on or below a freezing surface.

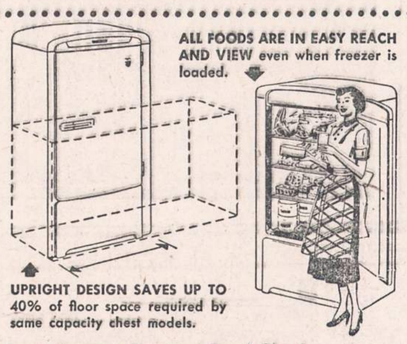

ALL FOODS ARE IN EASY REACH AND VIEW even when freezer is loaded.
UPRIGHT DESIGN SAVES UP TO 40% of floor space required by same capacity chest models.
ASK US ABOUT the money-saving Amana Freezer Owners' Food Plan!
EASY TERMS — SOLTIS HOME APPLIANCES AND FURNITURE — EASY TERMS
2647 WEST 51st STREET — HEMLOCK 4-7095
Open Monday and Thursday Evenings

IŠ LIETUVIŲ GYVENIMO

A. Karaliūtės ir E. Rudžio vestuvės

Rugpiūčio 23 d. Šv. Jurgio bažnyčioje 3 val. po pietų buvo numatytos sutuoktuvės. Bet visą valandą ankščiau rinkosi publika ir prisirinko tiek, kad, atrodė, daugiau negu būna šventadienį arba sekmadienį pamaldose. Visi nekantriai laukėme jaunavedžių atvažiuojant, sykiu ir šių žodžių rašytojas. Štai atvažiuoja ir jaunavedys Edvardas Rudis, gražus, aukštas, tiesus vaikinas, kuris šiuo laiku tarnauja Dėdės Samo kariuomenėje. Po keleto minučių atvažiavo ir gražioji Alice Karaliūtė (Karalius). O svietelio — negalima prasimušti. Jaunosios suknelė tai buvo naujenybė; esu matęs daug vedybinių suknelių, bet tokią bene pirmąsyk (taip girdėjau ir kitus kalbant) — nepaprastai graži. Panelė Karaliūtė aukšto ūgio, gražiai nuaugusi, veide visuomet šypsena. Atrodė kaip tikra baltoji gulbelė.

Vedybinės apeigos

Pasigirdo vargonų garsai. "Best man" buvo B. Kabela, "Maid of Honor" panelė R. Greblauskaitė. Ji pirmutinė pamažėliu žygiavo, lydėdama tą kelią, kuris vedė Edvardą ir Alice į draugišką laimingą šeimyniską gyvenimą. Taip pat ir kitos dvi panelės — A. Vaišvilaitė ir V. Mikniūtė — pamažėliu žygiavo, sekdamos pirmąją. Kiti du pabroliai buvo A. Reskevičius ir R. Mather. Jaunas berniukas Saulis Strokas (6 metų) buvo žiedo nešėjas (Ring Bearer), Rūta Kaleinaitė (8 metų) buvo "gėlių mergaitė" (Flower girl). Juodu gražiai žingsniavo link altoriaus. Antanas Karalius stovėjo giliai užsimąstęs šalia savo vienturtės dukrelės Alice. Jis ją nulydėjo baltuoju takeliu ir balto takelio kryžkelėje sutiko būsimą mylimą žentą Edvardą Rudį, kuriam ir padavė Alice. Edvardas karštai paspaudė dešinę ponui Karaliui, padėkojo už gražiąją Alice ir abudu jaunieji sudėjo pažadus, prisiekė vienas antram gelbėti visame šeimyniniame gyvenime. O meilė jųjų tarpe žydės kaip pavasarį gėlynas.

Ceremonijų metu vargonais griežė p. A. Pocius, giedojo Kalvaitytė.

Jaunieji ir giminės

Panelę A. Karaliūtę pažįstu nuo jaunystės dienų. Gera lietuvaitė, gražiai kalba lietuviškai. Kada ją tik susitiksi, visuomet ji tur ką gražaus su šypsena pasakyti. Pažįstu ir jos tėvus: geri lietuviai, ramaus būdo žmonės. Gerai pažįstu ir Alice dėdę Kazimierą Ūkelį. Ir kas jo nepažįsta? Aš manau, kad kaip biznierius p. Ūkelis žinomas didelėi didžiumai lietuvių visuomenės. Jisai prisideda prie viso lietuviškojo veikimo. Finansiškai parėmė visus lietuviams remtinus darbus, todėl ir jam biznis gerai sekasi.

Jaunojo Edvardo Rudžio neteko pažinti pirmiau. Bet užteko trumpo pasikalbėjimo, kad pažintum jo rimtumą. Draugiškas pasikalbėjime, malonaus būdo vyras. Jo tėvai Mr. ir Mrs. W. Rudis pasakė man, kad jų Edvardas esąs vienintelis sūnus ir labai džiaugiąsi gavę gražiąją Alice į marčias. "Nebus tik mūsų marti, bet dabar turėsime ne tik vieną sūnų, bet ir dukterį". Sako, juodu ėjo pradinę ir aukštesnę mokyklą sykiu. Jie džiaugiasi, kad juodu susituokė.

—o—

Ponia O. Karalienė, Alice mamytė, bežiūrėdama, kaip jos dukrelė duoda šeimyninio gyvenimo priesaiką, šypsojos, o iš akių riedėjo per veidus sidabrinės ašaros. Tai reiškėsi motiniškos meilės šypsena ir džiaugsmo ašaros.

Baigiantis vedybinėms ceremonijoms, išeinant lauk, jaunavedžius ir jų palydovus pasitiko būrys fotografų. Visi stengėsi kuo daugiausia ir skirtingų vaizdų nuimti. Bet čia publikos spūstis, ir sunku fotografams rasti progą.

Vestuvių puota

Apie septintą valandą vakare susirinko daug kviestų svečių ir vis dar rinkosi daugiau. Visi svečiai susėdo prie puošnių stalų vakarienei. Čia buvo kalakutų, dešrų, kumpių ir visokiausių prieskonių. Kada pirmieji baigė valgyti, ir vėl buvo prisirinkę daugiau svečių, kuriuos teko sodinti prie antro stalo. Bet visko buvo užtektinai visiems. Čia buvo Rudžių ir Karalių artimi giminaičiai Mr. ir Mrs. Linkonis, Mrs. M. Dobravolskis, I. Karalius, Mr. ir Mrs. Melkus, Mr. ir Mrs. Strokas, Miss B. Stasinskas, Mr. ir Mrs. Valukas, Mr. ir Mrs. Ambrose ir daugelis kitų, kurių pavardžių neįmanoma laikrašty sudėti. Vestuvių puota buvo labai turtinga tiek valgių, tiek gėrimų, jaunųjų ir jų tėvų draugiškumo. Vestuvių tortas buvo didelis. Nors svečių buvo nepaprastai daug, bet torto visi gavo. Taip pat ir Senas Petras buvo neaplenktas. Orkestras šokiams geras, kad net ir seniai šoko. Viskas buvo puiku ir vestuvės buvo šaunios.

Vestuvių dalyviai skirstėsi gana vėlyvai, kiti net paryčiu. Visi linkėjo geriausios sėkmės jaunavedžiams.

Vokietininkai reikalauja Klaipėdos kraštą prijungti prie Vokietijos

Klaipėdos krašto vokiečiai rugpiūčio 2 ir 3 d. minėjo "vokiškojo" Klaipėdos miesto 700 m. įkūrimo sukaktį. Kad iškilmės būtų efektingesnės, šventė buvo sujungta su visoj Vokietijoj rugpiūčio 3 d. minėta "tėviškės diena". Jau prieš šventę vokiečių pabėgėlių laikraščiuose buvo plačiai atžymėta toji sukaktis, pažymint, kad Klaipėdos kraštas esąs "amžiais vokiška žemė" ir kad vėl turi būti sujungtas su Vokietija. "Die Stimme der Vertriebenen" per visas skiltis paskelbė, kad "Nemunas ir Saaras buvo ir bus vokiški", o "Klaipėdos miestas sudaro patį priešakinį vokiečių postovį Rytuose". Palyginti, **kuklesnis ir nuosaikesnis pasirodė Rytprūsių vokiečių organas "Das Ostpreussenblatt"** — kad ir įdėtame buv. Klaipėdos kr. direktorijos pirmininko, o dabar pabėgėlių reikalams ministerijoje valst. sekretoriaus Dr. O. Schreiberio pranešime "Klaipėda — Rytų Vokietijos likimas", mėginančiame duoti, žinoma, provokietinėmis akimis Klaipėdos Krašto istoriją. Net ir per patį minėjimą Dr. Schreiberis įrodinėjo, kad "Klaipėdos kr. sienos išliko nepakitusios daugiau kaip 500 metų", kad "šiandien jos yra pastoviausios sienos Europoje" ir kad neabejojamą šio krašto pobūdį rodo ir tai, jog net po kryžiuočių pralaimėjimo 1410 m. per Žalgirio mūšį juos nugalėjęs priešas neįstengęs pagrįsti į tą kraštą jokių savo pretenzijų (?!). Užtat juo **toliausiai nuėjo Klaipėdos kr. vokietininkų organas "Melerdampfboote"**, kuris ta proga išleistame spec. numeryje mėgino įrodinėti, kad Klaipėdos kraštas esąs vokiškas ir tik Vokietijai turės priklausyti ateityje. Pirmajame puslapyje įdėtas dokumento nuorašas, kaip svetimoje, jėga užimtoje žemėje nutariama steigti vokiškas Klaipėdos miestas.

Kitos antraštės skelbia: "Klaipėda niekad nepriklausė Lietuvai", ir įrodinėjama, esą, net ir Vytautas išsižadėjęs Klaipėdos krašto, kad "teisė turi likti teise", kad "mūsų teisės grąžinti mums mūsų senąsias tėviškes turi būti pareikštos aiškiai ir nedvejojamai — neatsižvelgiant į tai, ar iškilmėse dalyvaujančiam kuriam nors politikui tai patiks ar ne", kad "1923 m. sausia mėn. jėga nugalėjo teisę", o apačioj paaiškinama: "reikėjo 2,000 vyrų lietuviams išvyti, konstatavo anglai ir prancūzai. Bet tų vyrų nebuvo. Tuo būdu **Santarvininkų valstybės kapituliavo prieš jų pačių sukurtą nykštuką valstybę Lietuvą.** Dešinėje: Štai, kokie tie nugalėtojai (iš tikro nuotrauka parinkta tokia, kad sukilėlius pavaizduotų juo baisesnius. E.): lietuvių kariuomenės daliniai, kuriuos kvaila lietuvių propaganda klastotai pavertė 'Klaipėdos krašto sukilėliais'. Brutali jėga užgniaužė teisę" etc. Kad kur kitur pvz. tokia Olandija, Belgija ar Šveicarija, savo teritorija taip pat mažesnės už Lietuvą, būtų vadinamos "nykštukais", nerandama. Pridėtas taip pat **kanclerio Adenauerio sveikinimas,** kuriuo pareiškus skausmą dėl klaipėdiškių tėviškės atplėšimo nuo Vokietijos, pasižadama daryti visa, kad būtų sudaryta jiems geresnė ir ramesnė ateitis į tėvų žemę.

Tačiau faktiškai tokio kovingumo ir tokių garsių pretenzijų reiškimo Klaipėdos kraštą vėl prijungti prie Vokietijos **pačiame suvažiavime** nebuvo. Iš atvykusių į suvažiavimą, mūsų žiniomis, nevienas "išlipęs Hamburgo centrinėj stoty, veltui žvalgėsi, ar nepamatys kur nors skelbimo, kur vyksta ta pabėgėlių spaudoj taip išgarsintoji "Tėviškės diena" ir "Klaipėdos miesto 700 m. sukaktuvių minėjimas". Net ir Dammtor stoties apylinkėj apie tai niekas nežinojo. Tik "Planten ir Blomen" kasoje buvo jau paaiškinta, kur viskas vyksta. Iškilmės buvo pravestos un-to salėje. Čia Klaipėdos krašto vokiečių pirm. Meyeris pažymėjo, kad vokiečiai pabėgėliai reikalauja tiktai įvykdyti tas teises, kurios sužymėtos Ištremtųjų Vokiečių Chartoj, būtent — kad jie, o ne kas kitas turi apspręsti Klaipėdos krašto likimą ir ateitį. Hamburgo vyr. burmistras Braueris pabrėžė Vokietijos Rytų nedalomumą. Kiek santūresnis pasirodė pabėgėlių reikalams min. Kaiserio vardu suvažiavusius sveikinęs valst. sekr. Dr. Fr. Thedieck. Jis **įspėjo nesidaryti tuščių iliuzijų ir nedailinti padėties nerealiomis spalvomis.** Jo įsitikinimu, vokiečiai galės grįžti į atimtąsias iš jų sritis tik taikios politikos padedami ir su pilnu kitų Europos tautų pritarimu. Negalima esą, — kalbėjo jis, — užmiršti ir tų pakitimų, kurie yra per šį laiką įvykę, įsijungus ten naujiems žmonėms ir tuo būdu susiduriant su naujomis problemomis. Susirinkusiųjų vardu buvo perskaityta rezoliucija, kad laisvasis pasaulis įgalintų juos pačius apspręsti savo tėviškių likimą.

(Nukelta į 7 psl.)

Pabaigtuvės

Sekmadienį, rugpiūčio 24 d., dar buvo sukviesta giminių ir artimų draugų K. Ūkelio svetainėje, 3436 S. Lituanica Ave. Baigti vestuvių susirinko gražus būrys. Čia vėl buvo stalai apdėti įvairiais valgiais bei gėrimais. Buvo ir jaunieji, jau Mr. ir Mrs. E. Rudis. Čia visi, gerai bevalgydami ir girgšnodami, leidome malonų vestuvių užbaigimą.

Jaunieji išvažiavo porai medaus savaičių į Wisconsin Dells. Po to Edvardas grįš į Dėdės Samo tarnybą; mano trumpu laiku būsiąs išsiųstas į Vokietiją.

Linkiu jaunavedžiams laimingo ir malonaus šeimyninio gyvenimo.

A. K. Valukas

Gavote slogas?

Chicagoj ir jos priemiesčiuose yra apie 150,000 sergančių slogomis. Mat, tai šienligės periodas. Nors, tiesa, daug kur piktžolės ir buvo sunaikintos, bet jų dulkės gali būti atneštos iš kitur, bent 100 mylių atstu.

Chicago Society of Allergy šiai ligai jautriems asmenims duoda šiokių patarimų: įsitaisykite savo miegamojo languose filtro sistemą, o jei ne, tai langus laikykite uždarus; venkite važinėti automobiliu; venkite persišaldymo; ligos simptomus gydykite antihistamine vaistais (šios tabletės turi būti vartojamos atsargiai, nes jos sukelia mieguistumą). Daug sėkmingesnė priemonė prieš šią ligą yra šienligės įšvirkštimai. Nors tai reikia padaryti prieš šienligės sezono pradžią, bet iš dalies ir dabar nevėlu. Apie 60 nuošimčių pacientų tuo būdu galima pagelbėti, o 80—90%, jei įšvirkštimai padaryti prieš sezono pradžią.

—**Tautos Šventės** proga neužmirškite pasipuošti ir pagražinti namus! J. Karvelio prekyboje, 3249 S. Halsted St., Chicago 8, Ill., rasite tautinių moterų kostiumų, juostų, takelių, staltiesių, odos ir medžio dirbinių ir lietuviškų meno kūrinių. (Sk.)

H. Kačinskas, S. Gustaitis ir B. Brazdžionis atvažiuos į spalių 12 d. ALTS Chicagos skyriaus parengimą. Sk.

PRANEŠIMAI
SUSIRINKIMŲ IR PARENGIMŲ

St. Anthony Savings and Loan Ass'n., 1447 So. 49th Court, Cicero, Ill., šėrininkų metinis susirinkimas įvyks antradienį, 1952 m. rugsėjo 9 d., 7:30 val. vak. Šv. Antano parapijos salėje, 1500 S. 49th Ct., Cicero, Illinois.

—Joseph F. Gribauskas.

PETRAS KLUČINSKAS,
Gyveno 714 West 19th Place

Mirė 1952 m. rugpiūčio 30 d. 10:35 val. vakaro, sulaukęs pusės amž. Gimęs Lietuvoje, Seinų apskr., Šventežerio dvare ir parapijoj. Amerikoj išgyveno 43 metus.

Paliko nuliūdę: žmona Stefania, sūnus Jonas, marti Eugenia, duktė Ona Linkus, žentas Stanley; 3 anūkai; brolis Juozapas ir jo sūnus Juozapas ir Kazimieras; mirusio brolio Jono vaikai: Juozapas, Jonas, Antanas ir Ona Laurinavich; švogeris Juozapas Belskes ir jo žmona Marijona ir kiti giminės, draugai ir pažįstami.

Kūnas pašarvotas Petro Gurskio koplyčioje, 659 West 18th St. Trečiadienį, rugsėjo 3 d., 8:30 val. ryto bus lydimas iš koplyčios į Dievo Apveizdos parap. bažnyčią, o po gedulingų pamaldų bus laidojamas Šv. Kazimiero kapinėse

Visi a. a. Petro Klučinsko giminės, draugai ir pažįstami nuoširdžiai kviečiami dalyvauti laidotuvėse ir suteikti jam paskutinį patarnavimą ir atsisveikinimą.

Nuliūdę lieka:

Žmona, Sūnus, Duktė, Marti, Brolis, kiti Giminės.

Laid. Direkt. Petras Gurskis, tel. SEeley 3-5711.

PETRONELĖ GREEN
po tėvais Buzrickaitė, pagal pirmą vyrą Gramailienė
gyveno 3634 So. Lowe Avenue

Mirė 1952 m. rugpiūčio 29 d., 4 val. ryte, sulaukusi 48 metų amžiaus. Gimusi Lietuvoje, Tauragės apskr., Nemakščių parapijoje, Lybiškių kaime. Amerikoje išgyveno 28 metus.

Paliko nuliūdę vyras Petras, sūnus Algirdas, marti Lolita Grimaila; anūkės Starr Anne ir Janice Rosalie Gramaila; duktė Dolores Gronau, žentas Robert; sesuo Anne Martin su šeima; brolis Juozapas ir brolienė Josephine Zubrickus su šeima, ir kiti giminės, draugai ir pažįstami.

Priklausė Amerikos Lietuvių Piliečių Klubui, Brighton Parko Moterų Klubui, Chicagos Lietuvių Draugijai ir Exmainierių Klubui

Kūnas pašarvotas Antano M. Phillips koplyčioje, 3307 Lituanica Avenue.

Antradienį rugsėjo 2 dieną, 2 val. po pietų bus lydima iš koplyčios į Lietuvių Tautines kapines.

Visi a. a. Petronelės Green giminės, draugai ir pažįstami nuoširdžiai kviečiami dalyvauti laidotuvėse ir suteikti jai paskutinį patarnavimą ir atsisveikinimą.

Nuliūdę lieka: Vyras, Sūnus, Duktė, Anūkės, Sesuo, Brolis ir Giminės.

Laidotuvių direktorius Antanas M. Phillips. Tel. YArds 7-3401.

Kiekvienas privalo taupyti geresnei ateičiai

Kad rūpesčiai ateitimi būtų mažesni, reikia taupyti saugioje įstaigoje

Taupykite Standard Federal Savings & Loan Association —saugiausioje taupymo įstaigoje

Turtas — $30,000,000.00

Atsargos Fondas — $3,000,000.00

JUSTIN MACKIEWICH, Prezidentas

Įstaigos valandos: Kasdien nuo 9-tos ryto iki 4 val. po pietų. Ketvirtadieniais nuo 9-tos valandos ryto iki 8 val. vakaro. Trečiadieniais visai neatidaroma.

STANDARD FEDERAL SAVINGS AND LOAN ASSOCIATION OF CHICAGO
4192 ARCHER AVE., CHICAGO 32
PHONE: VIrginia 7-1141

BALZEKAS MOTOR SALES, INC.
4030 S. Archer Ave. Chicago 32, Ill. Tel. VIrginia 7-1515
"U WILL LIKE US"
Nauji Chrysler - Plymouth - ir Vartoti Automobiliai

GĖLININKAS (PUTRAMENTAS)
Linksmumo ar liūdesio valandoje Gražiausios Gėlės ir Vainikai. Reikale pašaukite: atvyksim į jūsų namus su vainikų paveikslais išsirinkt
ROY R. PETRO (Putramentas)
5519 So. Harlem Avenue
POrtsmouth 7-9020.

LOVEIKIS Siunčiam Gėles Telegramu į Visas Pasaulio Dalis
KVIETKININKAS
Gėlės Vestuvėms, Bankietams ir Pagrabams.
3316 SO. HALSTED ST.
Tel. YArds 7-7308

URBA Gėlės Mylintiems, Vestuvėms, Bankietams, Laidotuvėms, Papuošimams
GĖLININKAS
4180 Archer Avenue
Phone: LA 3-5800 arba 3.5870

GUŽAUSKŲ
BEVERLY HILLS GĖLINYČIA
Gražiausios gėlės dėl vestuvių, bankietų, laidotuvėms ir dėl kitų visokių papuošimų.
6901 SO. WENTWORTH AVE.
Telef.: ST 3-2454 ir HU 3-2224

LIŪDĖSIO VALANDOJ
Šaukite
MAŽEIKA & EVANS
LAIDOTUVIŲ DIREKTORIAI
6845 So. Western Ave. Air Conditioned Chapel and
REpublic 7-8600-8601 Parking Facilities.
Tiems, kurie gyvena kitose miesto dalyse zausime koplyčią arčiau jusų namų

A. PETKUS
LAIDOTUVIŲ DIREKTORIUS
6812 So. Western Avenue
1410 South 50th Avenue
CICERO, ILL.
TELEFONAI:
GRovehill 6-0142 • HEmlock 4-2644 • TOwnhall 3-2109
KOPLYČIOS VISOSE MIESTO DALYSE

John F. Eudeikis
LAIDOTUVIŲ DIREKTORIUS
SENIAUSIA IR DIDŽIAUSIA LAIDOJIMO ĮSTAIGA
AMBULANCE DIENĄ IR NAKTĮ
4605-07 SO. HERMITAGE AVE.
Tel. YArds 7-1741 ir BIshop 7-9481
★
4330-34 SO. CALIFORNIA AVE.
Telefonas BIshop 7-9719
MODERNIŠKOS AIR-CONDITIONED KOPLYČIOS
Mūsų radio programai šeštadieniais 9:15 ryto iš WGES 1390 kil.

NARIAI Chicagos Lietuvių Laidotuvių Direktorių Asociacijos
AMBULANCE PATARNAVIMAS DIENĄ IR NAKTĮ
★
TURIME KOPLYČIAS VISOSE MIESTO DALYSE

P. J. RIDIKAS
3354 S. HALSTED STREET Phone YArds 7-1911

LEONARDAS A. EZERSKIS
1646 W. 46th STREET Phone YArds 7-0781

STEPONAS C. LACHAWICZ
2314 W. 23rd PLACE 10756 S. MICHIGAN AVE.
VIrginia 7-6672 PUllman 5-1270

L. BUKAUSKAS
10821 S. MICHIGAN AVE. Phone COmmodore 4-2228

ANTANAS M. PHILLIPS
3307 LITUANICA AVE. Phone YArds 7-3401

PETRAS P. GURSKIS
659 WEST 18th STREET Phone SEeley 3-5711

ALFRED VASAITIS-VANCE
1446 S. 50th AVE., CICERO, ILL. Tel. OLympic 2-1003

J. LIULEVIČIUS
4348 S. CALIFORNIA AVE. Phone LAfayette 3-3572

GEORGE F. RUDMIN
3319 S. LITUANICA AVE. Tel. YArds 7-1138-1139

GARSINKITĖS "NAUJIENOSE"

LAIŠKAS IŠ AUSTRALIJOS

(Atkelta iš 5 psl.)

Australiją neblogai informuoja. Žinau jis tempia perdaug ant savo tendencingo kurpalio. Jeigu ką padaro sulig jo kurpaliu, tai labai išpučia, o burbulas greit sudūžta, tai ir čia yra! Bendrai pas mus žmonės tuo visuomeniniu gyvenimu mažai domisi. Į pamaldas susirenka gana daug, bet į bendruomenės susirinkimą ar paskaitą, kuri dažniausiai yra čia pat prie bažnyčios, ateina iš jų tik kas 20—30 žmogus. Ilgai nebuvo galima sudaryti skyriaus valdybos, kad niekas nesutinka įeiti į valdybą. Pagaliau sumažintas valdybos narių skaičius dėl nerandamų kandidatų. Pasirodo, kad negalima dirbti 3 asmenims, tada nutarta kooptuoti. Rodos kad tokiu būdu sudarė. Choro nėra, tautinių šokių grupė jau baigia numirti, niekas nebenori šokti tautiškų šokių, kaip ir dėvėti tautinių rūbų. Todėl kas gali juos parduoda! Inteligentų mažai ir yra ir tie patys, kurie taip sakant važiavo į kraštą, kad nebūtų "veikimo". Matyt stovyklose įkyrėjo. Vienu žodžiu menkai. Reguliausius susirinkimus daro "šviesa", bet ir ten teatsilanko iki 30 asmenų. Dabar buvo vasario 16 d. minėjimas, atsilankė apie 400 asmenų, programa buvo visai menka, niekas jos negali paruošti, nes niekas nesilanko į repeticijas. Skandalinga padėtis! Lietuviškos dainos nesigirdi. Gana dažnai gali jau išgirsti jaunimą traukiant kokią nors anglišką — negrišku pavyzdžiu. Su aukom tas pats! Bendrai čia Australijoj turbūt niekas neišjudins, jei tokia jau publika!

Šiandien, kovo 16 d. ir Teresė yra išvykusi į visų organizacijų pasitarimą lietuvybės išlaikymo. Pažiūrėsim ką naujo nutars! Ką gali nutarti, ką gali padaryti, kad neturima savo pastatų — patalpų, kad sunku patalpas gauti. O be to, kur dar visokios intrygos ir mažos intrygėlės dėl vadovavimo ar kurio nors asmens nepatikimo? Geriausiai atrodo sutariama ir dalyvaujama, kur eina su šėgėrimu. Pakyla nuotaika, gerai pašneka, bet nieko nepadaro, nebent vienas kitam šonkaulius atboksuoja kai jau perdaug nugeria. Gal visur panašios bėdos, bet pas Jumis kaip matosi iš spaudos padaroma šis tas ir rimtesnio ir žmonės dalyvauja ir remia pinigu — aukoja!

Iš šeimyninio gyvenimo irgi neperdaugiausia naujienų. Mes čia tiesa visi labai pakilusia nuotaika pergyvenom Daukutės Pajautos gimnazijos baigimą. Tokių lietuvių mes čia nedaug teturim, kurie čia baigia gimnazijas. Kaip matai ir mūsų didžiajame dienraštyje buvo paminėtas Daukutės, Gabrielės Pajautos vardas kartu su kitais baigusiais. Jau spėjom atšvęsti jos ir initium semestri, pradėjus studijas Sydnėjaus universitete.

Daukai nuo mūsų nelabai toli gyvena, pėsčiom einama apie pusę val. Kitos patogios susisiekimo priemonės ir nėra. Jeigu imti geležinkelio stotimi, tai mūsų yra Baukstown, o sekanti — Yagvona — yra jų. Kadangi geležinkelis ties ta vieta daro didelį lanką, suka aplink Sydnėjų, tai tiesus kelias netolimas.

Šiandien yra Didysis Penktadienis ir mūsų su Terese jungtuvių dienos sukaktis. Ji sako šiandien yra pasninkas ir laiko mus ant arbatos ir juodos duonos. Gal tai gerai kaip penktadienį, bet blogai kaip sukakties dieną. Pietum žada duoti sausų bulvių ir silkės, tada atsigriebsim. Vaikai šneka apie Dėdę Igną ir klausia ar pas jį ateis Velykų bobutė, ar jis turės kiaušinių ir t.t. Mes su vaikais apžiūrėjom Velykų kiaušinius paveiksliukais, bendrai kas liečia Velykas, ir atradom vieną paveiksliuką, kuris, kaip vaikai tvirtina, yra tinkamas atvaizduoti dėdę Igną ir tetą Stasę, tad aprašom juos vardais ir čia pridedu. Rimantas sako, kad čia dar trūksta jo tetos ir dėdės (Kleofos). Kaip matote mes taip Jumis įsivaizduojam ruošiantis šv. Velykoms. Aš manau, kad pats dar pridėsi bonkelę vyno! Mes Velykom nesirengiam, nes nemanom svečių turėti ir nemanom niekur vykti, tad jos nieko nesiskirs nuo eilinio sekmadienio.

Susiorganizavom savaitgalio mokyklą, kur manom pamokyti vaikus lietuviškai, bet atrodo, kad ji neilgai teveiks, nes patalpų davėjams atrodo, kad nelabai patinka mūsų tikslai — lietuvininti. Australai stengiasi mus suaustralinti, tad čia mūsų interesai aišku susikirs ir mes savo kromelį turėsim likviduoti. Tėvai tokios mokyklos pageidauja.

Mes visi dabar esam sveiki ir linkim Jūsų visam butui to paties!

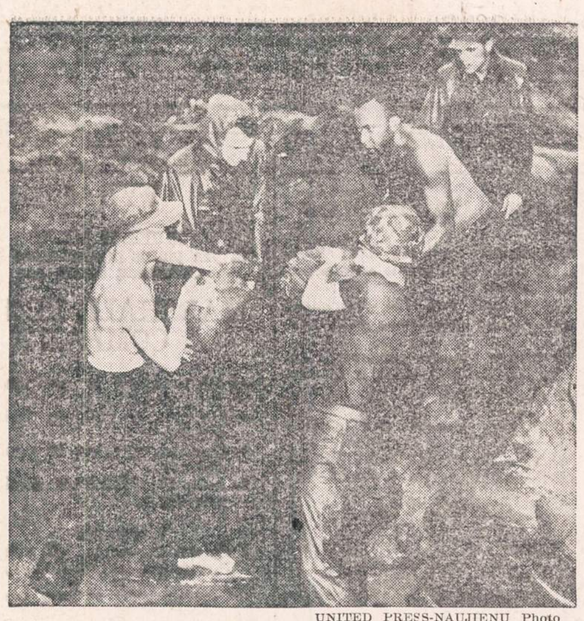

UNITED PRESS-NAUJIENŲ Photo

Marinai atsistato bunkerį. — Perlyti marinai dėlioja peršlapusius smėlio maišus atsistatydami liūčių apardytą bunkerį. Liūtys ir purvas jų priešai, kaip ir raudonieji kiniečiai, sunaikino visus asmeninio vartojimo reikmenis ir paliko juos perlytus ligi paskutinės drabužių siūlės.

Vokietininkai reikalauja Klaipėdos kraštą prijungti prie Vokietijos

(Atkelta iš 6 psl.)

Apskritai, tenka pasakyti, **kad Lietuva ir lietuviai nebuvo puolami,** greičiau — nutylimi, bent neminimi. Vaizdas — kitoks, negu vokietininkų spaudoj. Pačios Meyerio ir Schreiberio kalbos buvo blankios, išskyrus nebent keletą stipresnių posakių Santarvininkų adresu. Daugumas kalbėtojų tiek per Klaipėdos sukakties, tiek per Tėviškės dienos minėjimus **dėl dabartinės vokiečių tremtinių nelaimės daugiausia kaltino Staliną ir Rooseveltą,** bet nėvienu žodžiu neužsiminė apie Hitlerį ir jo kaltę. Net daugiau: pasirodo, kai kurie anksčiau buvę žymesni nacių pareigūnai vėl pradeda atkusti ir aiškiau viešumoj rodytis. Tas buvo matyti, kad ir per "didįjį Rytprūsių vakarą". Taigi, buv. naciai vėl stengiasi grįžti į vadovaujančius veiksnius. Daugiau neapykantą "įsibrovėliams", bet ne krikščioniška meilę parodė kad ir per evangelikų pamaldas generalsuperintend. Obereigneris. Buvo stengtasi pavaizduoti, kad "vokiečiai yra skurdžiausi iš visų vargšų".

Tačiau tenka pabrėžti, jog toli gražu ne visi eina išvien su karingaisiais vokietininkais. Suvažiavusiųjų daugumas jokia politika nesidomėjo, o svarbiausia — norėjo pasimatyti, pasišnekėti apie šeimyninius reikalus etc. Ypač tarp senesnio amžiau žmonių buvo nemaža ir tokių, kurie net į vokiečių suvažiavimą atvykę savo tarpe kalbėjo lietuviškai. **Lietuvius šiltu žodžiu prisiminė iškilmiu metu taip pat Rytprūsių vokiečių vadas Dr. Gille, pareikšdamas jiems nuoširdžiausią padėką už 1946—47 m. Rytprūsių vokiečiams pabėgėliams suteiktą pagalbą.** Ir vokiečių spaudoj, ypač didžiojoj, toli gražu nematyti to efekto, kurio tikėjosi iš šio minėjimo Klaipėdos krašto vokietininkai, ne kartą nutylėdami net kitų vokiečių pabėgėlių pareikštus apie lietuvius šiltus atsiliepimus.

Sukakties minėjimas dar kartą parodė, jog kai kuriuose vokiečiuose "Drang nach Osten" ir senoji kryžiuočių dvasia dar ir dabar nėra išblėsusi. Tat būdingai pavaizduoja kad ir tas faktas, jog Bremeno — Osterholzo kapuose buvo ta proga Vokiečių Tėvynei Rytuose atminti pastatytas paminklas, kurį sudaro 8 metrų aukščio ąžuolinis kryžius, apsuptas jų žemių insignijomis. **Jo papėdė padaryta iš smiltainių su senaisiais kryžiuočių ordeno ženklais.** Dar daugiau: Frankfurte per Tėviškės dienos minėjimą buvo ypač smarkiai užsipultі čekoslovakų politikai, pirmoj eilėj — Ripka su Zenkliu, kurie pavadinti "nusikaltėliais", ir griežtai pareikšta protestas prieš pavergtųjų Rytų Europos kraštų tremtinių politikų kvietimą patarėjais sprendžiant Amerikai ir kt. Vakarų valstybėms Rytų Europos problemas. Kad prancūzų daliniai, 1923 m. turėję ginti Klaipėdą ir klaipėdiečių sukilėlių įveikti, vėliau už tai buvo degraduoti ir visiškai išbraukti iš prancūzų kariuomenės sąrašų, taip pat niekur nepaminėta.

Tilžės įkūrimo 400 m. sukakties minėti į Hamburgą rugpiūčio 9—10 d. d. buvo suvažiavę apie 10,000 tilžiškių. Jie taip pat pareiškė savo pageidavimus, kad būtų kiek galint greičiau grąžinti į jų senąsias tėviškes. (Elta).

Lengva paskelbti skelbimą Naujienose

Paprastą **"Classified"** skelbimą labai lengva paskelbti NAUJIENOSE. Jis reikia aiškiai parašyti ant lapo popieriaus ir pasiųsti tokiu adresu:

NAUJIENOS
1739 SO. HALSTED ST.
Chicago 8, Illinois.

Reikia apskaičiuoti, kad laiškas laiku pasiektų dienraštį.
Kas nesuspėja laiško parašyti, skelbimą gali pranešti telefonu. Reikia paskambinti **CAnal 6-4380,** pasakyti, kad norite paskelbti skelbimą ir pranešti skelbimo turinį. NAUJIENŲ tarnautojos jį užrašys ir suteiks visas reikalingas informacijas.
Skelbimai turi pasiekti dienraštį **prieš 4 val. vakaro,** jei norite, kad būtų išspausdinti rytojaus NAUJIENOSE. Šeštadieniais skelbimai priimami **iki 12 val.** Sekmadieniais — **iki 11 val. ryto.**

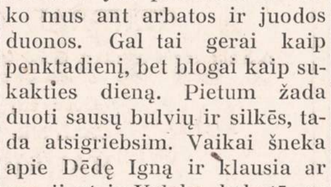

Pirkite JAV taupymo bonus.

WHAT HAPPENED TO THAT PINT OF BLOOD YOU WERE GOING TO GIVE?

... the deep, inner-satisfaction of knowing that you have helped make it possible for a wounded man to live!

In hospitals—at home and overseas—the need for blood is urgent. Many men require four and six transfusions during delicate operations. And it *must be there*—when it's needed. So give the most precious gift of all—the gift for which there is no substitute—*your* blood!

Call Your American Red Cross Today

Contributed as a Public Service to the Armed Forces Blood Donor Program by

NAUJIENOS
1739 So. Halsted Street
Chicago 8, Ill.

Prompt Dependable Service
ON YOUR HEATING PROBLEMS
Gas CONVERSIONS Oil
BURNERS...FURNACES
FOR IMMEDIATE OR FUTURE INSTALLATIONS
CALL STE. 3-0200 NOW
ASK FOR MR. BOLOCHEK
Duty HEATING & FURNACE CO.
712 WEST 79th ST. Open Mon. & Thurs. Evenings

PLANINGAS TAUPYMAS
MOKA GERUS DIVIDENDUS
Kiekvienas žmogus turėtų atlikamus nuo pragyvenimo pinigus taupyti kas savaitę.
Taupyti reikia: senatvei, vaikų mokslui, įsigijimui namo, automobilio, atostogoms, vestuvėms, krikštynoms ir kitiems reikalams. Kas turi susitaupęs pinigų, tas jaučiasi saugesnis ir laimingesnis. Pradėk taupyti šiandien!
MUTUAL Federal SAVINGS
AND LOAN ASSOCIATION
2202 W. Cermak Rd. • Chicago 8, Ill.
JOHN J. KAZANAUSKAS, Pres. • Tel. VIrginia 7-7747
Savings Insured to $10,000 by F. S. L. I. C.

For Your Enjoyment
Air conditioned
Guyon Gardens
formerly Guyon Lounge
Now Under New Management of
L. B. Gray & Son
Relax in Cool Comfort.
4000 W. Washington St., Chicago, Ill.
Finest Cocktails and Liquors.
Try our excellent Chops, Steaks, Lobster.

Schooley Television
SERVICE & INSTALLATION
24 Hour Guaranteed Service
All Makes and Models
Scientific Repair Service
Reasonable Honest Rates
We are TV Engineers with experience and skill to diagnose and correct troublesome sets.
Hours 9:00 to 5:30
Ask for Service Dept.
10917 S. CENTRAL PARK
Phone: BEverly 8-9042

HAŠEK
Rite-Way Roofing Co.
Kontraktoriai stogams dengti
NAUJOJI VIETA:
2639 So. Kedzie Ave.
NAUJAS TELEFONAS
BIshop 7-1212
Reikalingi darbininkai

GARANTUOTAS
Laikrodžių Taisymas
• Patikrinimas ir įvertinimas veltui
• Greitas patarnavimas
• Specialistų darbas
• Būsite garantuotai patenkinti
HILLMAN JEWELERS
4634 S. Ashland Ave. YA 7-7149

Ar
Norite
Buick'ų
?
MILDA BUICK, INC.
SALES & SERVICE
907 West 35th Street
LAfayette 3-2022

Karo tarnybon išėjusiam draugui kasdien laiškc nerašysi, bet tamstos užsakytos NAUJIENOS pasieks jį kiekvieną dieną. Kodėl jam dienraščio neužsakai?

Tel VIrginia 7-6583
DR. S. BIEŽIS
GYDYTOJAS IR CHIRURGAS
2201 West 22nd Street
Valandos: nuo 1—3 ir 7—8
Seredomis ir nedėliomis uždaryta.
Subatomis nuo 1—3.
Rez. 3241 W. 66th Place
Phone: REpublic 7-7868

DR. Z. DANILEVIČIUS
GYDYTOJAS IR CHIRURGAS
atidarė ofisą
10748 So. Michigan Avenue
Tel. WAterfall 8-3060
Priima nuo 1-4 ir 7-9 val. išskiriant šeštad. ir sekmad. Šeštad. susitarus.
Rezidencija: 10838 So. Wabash Ave.
Tel. COmmodore 4-1187

Ofiso Tel.: VIrginia 7-0036
Rezidencijos BEverly 8-8244
DR. T. DUNDULIS
GYDYTOJAS IR CHIRURGAS
4157 Archer Avenue
Ofiso valandos:
Nuo 2—4 ir nuo 6—8:30 val. vakaro.
Šeštadieniais nuo 2 iki 4 po pietų.
Trečiadieniais pagal sutartį.

DR. STRIKOL
GYDYTOJAS IR CHIRURGAS
4645 So. Ashland Avenue
Ofiso valandos: nuo 2-4 ir 6—8;
Ser., Subat. ir Nedėl. tik susitarus.
Ofiso Telefonas YArds 7-4787
Namų Tel. PRospect 6-1930
Jei neatsilieps viršutiniai telefonai, Šaukite MIdway 3-0001

DR. C. Z. VEZELIS
DANTISTAS
4645 So. Ashland Ave.
arti 47th Street
Telefonas YArds 7-2246
Valandos: nuo 9 iki 8 val. vakaro.
Seredoj pagal sutartį.

DR. BRUNO J. ZUBRICKAS
GYDYTOJAS IR CHIRURGAS
2951 WEST 63rd STREET
(netoli Sacramento Ave.)
Valandos: 2—4 po pietų ir 7—9 vak.
trečiad. ir sekmad. pagal susitarimą.
Telefonas HEmlock 4-7899
Namų Tel. HIlltop 5-2557

KITI LIET. DAKTARAI

Ofiso ir rezid. telef.: YArds 7-3526
Neatsiliepus, skamb. VIrginia 7-3526
DR. JONAS VALAITIS
GYDYTOJAS IR CHIRURGAS

DR. G. J. BYLAITIS
Vidaus, vaikų, nervų gydytojas
4038 So. Archer Ave.
prie California Ave.
Val.: antr. 2-4, 6-8 p. m., šešt. 1-5; pirm. ir ketv. 6-8, treč. ir penkt. 12:30-6:00 tik susitarus.

DR. PETER BRAZIS
PHYSICIAN AND SURGEON
6757 So. Western Ave.
CHICAGO, ILL.
Telefonai:
Ofisas HEmlock 4-5849
Rezidencija HEmlock 4-2324
OFISO VALANDOS:
Pirmad., Antrad., Ketvirtad. ir Penktad. 1:30—4: 7—9 vakaro
Treč. ir Šeštad. tiktai susitarus.

Tel. ofiso VI 7-0600, rez. VI 7-7303
DR. BR. GAIŽIUNAS
GYDYTOJAS IR CHIRURGAS
4055 ARCHER AVENUE
Kampas Archer ir California Ave.
VAL.: 2—4 p. p. ir 6—9 vakare, išskyrus sekmadienius.

Ofiso tel.: YArds 7-1166
Rezid. tel. DAnube 6-1126
DR. J. GUDAUSKAS
GYDYTOJAS IR CHIRURGAS
756 W. 35th Street
Kampas Halsted ir 35-tos gatvės.
Valandos: 1-4 p. p. ir 6:30-8:30 val. kasdien. Trečiadieniais uždaryta.
Šeštadieniais nuo 1 iki 4 po pietų.
Rezid.: 3247 South Emerald Avenue

DR. A. JENKINS
PHYSICIAN AND SURGEON
(Lietuvis Gydytojas)
2500 WEST 63rd STREET
Ofiso val.: kasdien nuo 2—4 p. p. ir 7:30—9 vakaro.
Trečiad. ir šeštad. uždaryta.
Ofiso Tel.: PRospect 6-3838
Rezid. Tel.: REpublic 7-9199

GRovehill 6-1595
Dr. Aldona A. Juska
Akių ligų specialistė
ir pritaiko akinius.
Valandos: 9-12, 7-9 pagal susitarimą.
Išskyrus trečiadienius.
2422 W. MARQUETTE RD.

Tel. ofiso GR 6-4322. Rez. HI 5-2626
DR. JOSEPH W. KADZEWICK
(LIETUVIS)
GYDYTOJAS IR CHIRURGAS
Priėmimo valandos tik susitarus:
nuo 2 iki 4 v. p. p. ir nuo 7 iki 9 vk.
išskyrus trečiadienius.
MANOR MEDICAL ARTS BLDG.
6400 South Kedzie Ave.

Dr. Raymond Kastys
GYDYTOJAS IR CHIRURGAS
Drauge su DR. MACE GAZDA
MEDICAL & SURGERY BLDG.
5159 So. Damen Avenue
Tel.: PRospect 6-7800
Priėmimo val.: Pirm., treč., ketv., penkt. — 10-1 v. p. p. Pirm., ketv. 4-7 v. v. Treč., penkt. 6-9 v. v.
Šeštadieniais pagal susitarimą.

Ofiso telefonas: LAfayette 3-3210
Jei neatsiliepia šaukit KEdzie 3-2868
Dr. Emily V. KRUKAS
GYDYTOJA IR CHIRURGĖ
4146 So. Archer Avenue
Val.: kasdien po pietų nuo 12-2:30
Daily afternoons.
Vakarais: pirm., antrad., ketvirtad. 6-8:30. Trečiadieniais tik susitarus.

Pirkite JAV taupymo bonus.

Ofiso ir buto telef.: OLympic 2-1581
Neatsiliepus, telef.: KEdzie 3-9000
DR. F. V. KAUNAS
GYDYTOJAS IR CHIRURGAS
1336 SO. 49th COURT, CICERO
VALANDOS: Kasdien 10-12.
Antrad. ir ketvirtad.: 6:30-9 v. vak.
Šeštadieniais 10-2 ir 4-6.
Butas: 1832 So. 49th Court, Cicero

Telefonai: ofiso GRovehill 6-5399
Rezid. PRospect 6-4732
DR. A. MACIŪNAS
GYDYTOJAS IR CHIRURGAS
2423 WEST 63rd STREET
(kampas 63rd ir Artesian)
Ofiso val.: 2-4 ir 6-8 v. p. p. kasdien.
Trečiadieniais ir šeštad. nuo 2—4.

DR. EDWARD B. MURAUSKAS
GYDYTOJAS IR CHIRURGAS
OFISAS:
2750 WEST 71st STREET
(prie California Ave.)
Valandos pagal susitarimą.
Ofiso telefonas: GRovehill 6-1321
Jei neatsiliepia VIncennes 6-3900

DR. CONSTANCE O'BRITIS
PHYSICIAN AND SURGEON
2408 WEST 63rd STREET
Tel.: HEmlock 4-5524
Hours by appointment only.

DR. V. P. TUMASONIS
GYDYTOJAS IR CHIRURGAS
Spec. chirurginės ligos
Ofiso telef.: HEmlock 4-2123
6255 SO. WESTERN AVENUE
Rezid. telef.: PRospect 6-8484
Val.: 2-4 ir 6-8 vak. Šešt. tik 2-4 p.p.
Neturi valandų trečiad. ir sekmad.

Telef.: ofiso DAnube 6-1125
buto WAlbrook 5-6691
Dr. A. Valis - Labokas
MOTERŲ LIGŲ GYDYTOJAS
3267 SO. HALSTED ST.
Val.. 1-4 val. popiet ir 6-8 val. vak.
Šeštadieniais 1-4 val. popiet.

KITATAUČIAI GYDYTOJAI

DR. CHARLES SEGAL
GYDYTOJAS IR CHIRURGAS
4740 SO. ASHLAND AVE.
(2-ras aukštas)
Ofiso telefonas: YArds 7-0554
Jei neatsiliepia šaukite:
Res. telef.: MIdway 3-2880
OFISO VALANDOS:
Nuo 10 iki 12 val. ryto, nuo 2 iki 4 val. po pietų ir nuo 7 iki 8:30 vak.

LIETUVIAI AKIŲ GYDYTOJAI

DR. G. SERNER
LIETUVIS AKIŲ GYDYTOJAS
25 metų patyrimas
Tel. YArds 7-1829
Pritaiko Akinius
Kreivas Akis
Ištaiso.
Ofisas ir Akinių Dirbtuvė
756 WEST 35th STREET
Valandos: nuo 10 iki 2, nuo 6 iki 8.
Trečiadieniais tik susitarus.
Šeštadieniais nuo 10 iki 3 v. popiet.

Dr. Kazimieras
MICHEL
Optometristas - Orthoptistas
Gydo nusilpusias ir nervuotas akis. Egzaminuoja akis ir pritaiko akinius. Išgydo kreivas akis be operacijos. Įdeda netikrą—artificialę akį pagal sveiką. Praktikuoja per 39 metus. Kalba lietuviškai.
4654 SO. ASHLAND AVENUE
Telefonas: YArds 7-6616
Nuo 9:30 val. ryto iki 8 val. vakaro.
Geras patarnavimas.

NUO UŽSISENĖJUSIŲ, ATVIRŲ SKAUDŽIŲ ŽAIZDŲ IR ODOS LIGŲ
Tie, kurie kenčia nuo SENŲ, ATVIRŲ ir SKAUDŽIŲ ŽAIZDŲ, jie negali ramiai sėdėti ir naktimis miegoti, nes jų užsisenėjusios žaizdos niežti ir skauda. Kad pašalinti tą niežėjimą ir skaudėjimą senų, atvirų ir skaudžių žaizdų, uždėkite LEGULO Ointment. Jo gydomos ypatybės palengvins jūsų skaudėjimą ir galėsite ramiai miegoti naktį. Vartokite jas taipgi nuo skaudžių nudegimų. Jos taipgi pašalina niežėjimą ligos, vadinamos PSORIASIS. Taipgi pašalina perštėjimą ligos vadinamos ATHLETIC FOOT, sustabdo džiūvimą odos ir perplyšimą tarppirščių. Jos yra tinkamos vartoti nuo džiūstančios ir suskilusios odos. Jos yra geros gyduolės nuo visų išviršinių odos ligų. LEGULO Ointment suteiks jums pagalbą nuo nuvargusių, perštamų ir niežtinčių kojų. Legulo Ointment yra parduodamas po 75c., $1.25 ir $3.50. Pirkite vaistinėse Chicagoje ir apylinkėse ir Milwaukee, Wisc., arba atsiųskite money orderį į:
LEGULO, 5618 W. Eddy St., Chicago 34, Ill. MUlberry 5-3694

FOTOGRAFAS CONRADAS
(LIETUVIS)
Moderniškai įrengta vieta įvairioms nuotraukoms. Specialybė — vestuvės. Jaunavedžiai gaus puikią ir brangią dovaną. Sąžiningai ir gražiai atliekamas darbas.
414 WEST 63rd STREET
Telefonai:
ENg. 4-5883 ir ENg. 4-5840

BALLANTINE SERVICE CORP.
Pietinėje Chicagos dalyje
Autorizuotas dirbtuvės patarnavimas visokiems automobilių radijams ir greičio rodikliams.
723 West 66th Street
WEntworth 6-6249

IŠ LIETUVIŲ GYVENIMO

Atostogos SLA vasarnamyje

Kaip SLA organizatorė, narių prirašyme laimėjusi prizą, nutariau važiuoti į Atlantic City, N. J., truputį paatostogauti. Tuo labiau norėjosi pamatyti SLA vasarnamį ir įsitikinti, ko buvo vertas pereitam Seime kun. Valatkos aštrus puolimas Vykdomosios Tarybos, ypač sekretoriaus M. J. Viniko dėl minėtojo namo.

Po miestą bevažinėjant

Tad, padedant Vykd. Tarybai, iš seimo tiesiai pasukau į Atlantic City. Atl. City pirmiausia pastebėjau prie stoties didžiausias eiles taksių, kurie surinkę atvykusius nuveža, kur kam reikia.

Mano pasirinktas šoferis į savo taksį, be manęs, dar įsodino tris asmenis, kurių išvežiojimas tęsėsi per 30 minučių, nes teko sukinėtis gatvėmis gatvelėmis. Tokiu atveju turėjau progą stebėti šį man įdomų, pirmą kart matomą miestą su jo didingais pastatais, ypač milžiniškais viešbučiais, kurie savo didingu gražumu traukė į save mano akis; taip pat vidutiniai, mažesni ir mažučiai viešbutėliai su įvairiomis kvietimų iškabomis sakyte sakė, kad čia vasarotojų miestas.

Pagaliau šoferis, išleidęs su manim važiavusius, pradėjo ieškoti Maine gatvės, į kurią greitai įsukęs, sustojo ties 128 numeriu, griebė mano lagaminą (čemodaną) ir neša vidun. Aš gi, apsižvalgiusi ir nematydama jokio lietuviško užrašo, sulaikiau jį, sakydama, jog čia turi būti žiemių pusėje tas pats numeris, kurio aš ieškau pietuose. Važiuojant atgal vėl teko sukinėtis gatvėmis gatvelėmis ir klausinėti, kol susiradome.

Malonus susitikimas

Pasirodo, SLA vasarnamis yra prie pat kranto didžiojo Atlanto, o S. Maine gatve nutiestas Boardwalk, kuriuo ne važiuoti, bet tik vaikščioti tegalima. Prie namo prisiartinusi ir duryse pamačiusi Lietuvos Žirgvaikį ir SLA raides, džiaugsmingai paspaudžiau durų skambutį, ir greitai susitikau su gerb. O. Vinikiene. Puldamos viena kitos glėbin nuoširdžiai pasisveikinome. Širdingos užuojautos ašaros sužybo mano akyse pažvelgus į p. O. Vinikienę, kurioje pereitosios žiemos nepaprastai sunki negailestinga liga paliko skaudžius pėdsakus. Tačiau greitai atsipeikėjusios ir valandėlę pasikalbėjusios, ėjome SLA namo apžiūrėti.

Namas išrodo tikrai tvirtas, gražus, puikiai su patogumais įrengtais kambariais; kiekvienam kamabry ir kambarely matyti pavyzdinga tvarka ir švara.

Čia pirmiausia sutikau savo malonųjį kaimyną p. K. Mačiuką iš Chicagos, kuris irgi, kaip SLA užsitarnavęs organizatorius, čia atostogauja ir atrodo žymiai pataisęs sveikatą ir gero ūpo. Broliškai pasisveikinę su p. K. Mačiuku, maloniai kalbėjomės įvairiais visuomeniniais reikalais, vienodai išreikšdami tikrą pasitenkinimą šiuo SLA vasarnamiu — pagirdami Vykdomosios Tarybos žygius įsigijant šį namą. Ir net nutarėme, kad tikrai būtų gera organizacijai panašų namą įsigyti ir Chicagos apylinkėje, Sand Dunes — "Lietuviškoje Palangoje", prie Michigan ežero. Nes čia būtų patogiau suvažiuoti Chicagos ir kitų apylinkių organizatoriams, nariams ir svečiams.

Kiek vėliau susipažinau su p. Vaišviliene, o dar vėliau ir su p. Vaišvila iš New Yorko, su pp. Valaičiais iš Philadelphijos ir kitais, kurių draugiškumas buvo nuoširdus. Malonu buvo susitikti ir kultūrininką gerb. prof. K. Pakštą, kuris visados buvo gero ūpo ir mėgo linksmai pridainuoti. Pagaliau atvyko ir pp. A. Vizniai su savo giminaičiais. Kadangi su pp. Vizniais riša mus kelių metų maloni pažintis ir jau senokai buvome matęsi, tad su Vizniene širdingai pasibučiavome, o p. Vizniui teko tik dešinę paspausti, nes, kaip jis pats sako, tuo momentu jo atmintis buvo neveikianti, manęs nepažinęs. Tad, negi bučiuosiesi su nepažįstamais. Vėliau, p. Vizniui atgavus atmintį, grįžo su manim pažintis, ir teko įvairiais gyvenimo klausimais pasikalbėti. Bet vis dėlto šia proga negaliu p. A. Vizniui nepareikšti "protesto" už viešai "Tėvynėje" paskelbimą mano "jaunystės" metų. Nejaugi ir vėl. p. A. Viznis užmiršo, kad leidžių didžiausia paslaptis—jų amžius.

Gera atostogavimo vieta

Tikrai, čia buvo labai smagu tarp daugelio malonių svečių atostogauti, šildytis saulutės spindulėliuose ir būti glamonėjamai Atlanto didžiulių labai sūrių bangų, nuo kurių, laikui bėgant, galima silkės stiprumu susūrėti.

Nors trumpu laiku pasinaudojus čia visais atostogų malonumais, turėjau vykti New Yorkan ir Jersey City.

Džiaugiuos, kad čia savo atvykimu turėjau progą įgyti stiprų įspūdį, visai priešingą kun. Valatkos Seime Vykd. Tarybos puolimui.

Nuoširdžiai patariu visiems SLA nariams ir nenariams, kurie tik nori ir gali kur nors atostogauti, vykti į SLA vasarnamį Atlantic City, N. J.,, ir įsitikinti Vykd. Tarybos šio namo įsigijimu atliktu gražiu darbu.

Getrbiamajai p. O. Vinikienei, kaipo šios vietos šeimininkei, reikalų vedėjai, reiškiu gilią širdingą padėką ir pagarbą už gražią tvarką ir nuoširdų kiekvienam malonumą.

Neperdėsiu pasakius: šiose pareigose gerb. p. O. Vinikienė tikrai nepamainoma asmenybė.

K. Katkevičienė,
SLA 134 mot. kp. organizatorė

Mirė Dr. Jokubas Kulis

Ketvirtadienį, rugpiūčio mėn. 28 d., 9 val. vak., Šv. Kryžiaus ligoninėje mirė Dr. Jokubas Kulis, vienas seniausių Chicagos lietuvių gydytojų. Kūnas pašarvotas A. M. Phillips koplyčioj, 3307 So. Lituanica Ave. Laidojamas antradienį, rugsėjo mėn. 2 d., 1 val. po pietų Lietuvių Tautinėse Kapinėse.

Amerikon Jokubas atvažiavo praėjusio šimtmečio gale, kai turėjo bėgti iš Lietuvos nuo caro žandarų persekiojimjų. Jis su savo vyresniuoju broliu Justinu (jis gyvena Chicagoj ir yra vaistininkas) užsiiminėjo draudžiamųjų knygų platinimu Kupiškio apylinkėje, iš kurios buvo jis kilęs.

Amerikon atvažiavęs, Jokubas baigė aukštąjį mokslą ir nuo 1904 metų vertėsi gydytojo praktika. Besiversdamas praktika, visą laiką domėjosi ir lietuviškaisiais reikalais. Jo šeima išliko grynai lietuviška. Žmona Ona, gim. Olševskaitė, yra lietuvė. Jųdviejų sūnūs Renoldas ir Algirdas, išėję aukštuosius mokslus Amerikoj, lietuvių kalbą vartoja taip, kad juos nuo Lietuvoj mokslus išėjusių negalima atskirti. Renoldas yra dantų gydytojas ir praktikuoja, berods, Indianos valstybėje. Algirdar dirba kaip specialistas prie atominės energijos laboratorijų.

Be paliktos šeimos, čią Amerikoje yra dar trys jo broliai, būtent: Justinas, anksčiau minėtas vaistininkas, Petras — gerai įsikūręs ūkininkas Michigan valstybėje, ir Jonas, dirbąs geležinkelių policijos departamente; taip pat gausus skaičius jo tolimesnių giminių — anūkų ir brolėnų.

J. S.

Tyrinėtojai bijo gengsterių galybės

Miesto tarybos nusikaltimų tyrinėjimo komiteto vyriausias tardytojas Kohn pareiškė, jog reikia daryti kokį sprendžiamą žygį šio komiteto veiklai paspartinti. Jis norįs prašyti gubernatorių Stevensoną duoti komiteto reikalams valstybės policijos pagalbą. Rimtam komiteto darbui reikia bent 100 policininkų. Jis bijąs, kad dabartiniai komiteto agentai kurią dieną ir galį būti rasti negyvi gatvėtaky. Neturėdami pagalbos, tyrinėtojai patys turį dirbti pavojingose pozicijose.

"Nemuno Pakrantėmis"

Dr. A. Garmaus knyga "Nemuno pakrantėmis (Jaunųjų dienų atsiminimai)". Knygos yra 136 psl. Kaina $1.25. Gaunama "Naujienų" administracijoje 1739 So. Halsted St., Chicago 8, Ill., prisiuntus čekį arba money order $1.25. Pašto išlaidos 10c.

Apie Lietuvą, pasaulį šviesų Tik "Naujienos" skelbia tiesą.

CLASSIFIED ADVERTISEMENTS

REAL ESTATE FOR SALE
Namai, Žemė — Pardavimui

7 KAMBARIŲ, 4 miegamieji namas ant akro žemės. Sun porčiai, sklepas, 2½ karų garažas. 2 vištininkai. Vaisių medžiai, vynuogių medžiai. Arti mokyklos, bažnyčios ir krautuvės. Privatūs žmonės. OAKLAWN 2411J2.

SAVININKAS parduoda 2 flatų medinį namą, inselbrick siding plus viduje insuliuotas. Cementinis fundamentas. 1—6, 1—4 kamb. Congo sienos virtuvėje ir prausykloje, inlaid grindys; 2 karų garažas. Užimti savininko butą per 60 dienų. Kaina žema greitam pardavimui. Geriausia pasiūla. 1922 W. 22nd Place FRontier 6-2622.

TIK PAGALVOK. 2 flatų mūrinis namas, 5—5 k., karštu vandeniu šildomas. Arti 24 ir Hamlin. $12,900. $4,500 įmokėti. No. 138. Svoboda, 3739 W. 26, LAwndale 1-7038

GERA proga, 6639 S. Laflin, dviejų aukštų, 3 butų namas. Šiltu vandeniu alyva šildomas, $92 pajamų ir laisvas 5 kamb. butas savininkui. Įmokėti $2,500. Lengvos išmokėjimo sąlygos. J. Kutra, PRospect 6-7238

1½ AUKŠTO 8 kambarių namas; garu šildomas, 2 karų garažas. 4033 So. Artesian Ave.

GERA PROGA NAUJIEMS ATEIVIAMS

Laisvas 5 kambarių butas 3 aukštų mediniame name. Karšto vandens šildymas aliejum. 67-ta arti Ashland Ave. Įmokėti $2,500 grynais. Lengvi išmokėjimai.

DOMBROU & CO.
2643 W. 51st Street
WAlbrook 5-1700

PIETINIAME BERWYNE 5 KAMB. MŪRINIS BUNGALOW
Pilnas rūsys, saulės porčiai; alyva "forced air" šildomas, automatinis vandens šildymas. Arti mokyklų ir susisiekimo. Prieinama kaina. Savininkas. GUnderson 4-1599 arba ANdover 3-4060.

GERA proga, 6639 S. Laflin, dviejų aukštų, 3 butų namas. Šiltu vandeniu alyva šildomas. $92 pajamų ir laisvas 5 kamb. butas savininkui. Įmokėti $2,500. Lengvos išmokėjimo sąlygos. J. Kutra. PRospect 6-7738.

LEMONT, Ill., moderniška 7 kambarių stuba ir 5 kambarių katedžius. 3 vištininkai ir 5 akrai žemės. Kaina $12,500. Tel. Lemont 395-M-2, J. Hammer, 129th ir State Rd.

SAVININKAS. 2 butų mūrinis, arti 23rd ir Central Park, 6 ir 5 kamb. ir 3 kamb. pusiau baigti beismonte. Automatinė šiluma, stokeris. Auto. vandens šildymas; 2 karų garažas. Lotas 50x125 (įskaitant ekstra lotą). Prieinama kaina greitam pardavimui. GRawford 7-2727.

SAVININKAS parduoda Brighton Parke modernų 5 kambarių Cape Cod mūrinį namą, su 3 miegamais. Karšto vandens šiluma. Automatiškas vandens šildymas, uždaryti porčiai; garažas ir daugelis priedų. 4620 SO. SACRAMENTO.

PARDUODAMAS 2 aukštų mūrinis namas, 2 butai po 6 kambarius, 2 automobilių garažas. Pirmas aukštas šildomas karštu vandeniu. Pirkėjui butas tuščias. 3422 S. Western Ave. LAfayette 3-8078.

AUTOMOBILES - TRUCKS
Autai ir Sunkvežimiai

WESTERN AUTO EXCHANGE

Autorizuotas dyleris, kurį kiekvienas, kuris žada pirkti automobilį, turėtų žinoti.
Mes turime virš 100 įvairiausių patikrintų ir garantuotų automobilių.
Tremtinys lietuvis pardavėjas suteiks Jums sąžiningiausią ir mandagiausią patarnavimą.

ATSARGA GĖDOS NEDARO.

Prieš perkant automobilį nepamirškite užeiti ar telefonuokite:

MR. A. SLUTAS

WESTERN AUTO EXCHANGE
6400 So. Western Ave.
REpublic 7-6400

A & C
MOTOR SALES
816-20 W. 35th Street
Visuomet geras pasirinkimas
VARTOTŲ KARŲ
1936 iki 1952 metų
$25.00 ir aukščiau
MES PERKAME GERUS VARTOTUS KARUS
Bridgeporto draugiškiausi dyleriai.

TELEVIZIJOS IR RADIO
Taisymas - Pardavimas
Tel.: DAnube 6-6887

DAINA TELEVISION CO.
3120 So. Halsted St.

Mes taisome visokias
SIUVAMAS MAŠINAS
Visas darbas garantuotas. Mes taip pat išnuomojame mašinas. Duokite mums perdirbti koja minamas mašinas į elektrines. Nemokamas apskaičiavimas. Turime puikų pasirinkimą vartotų SINGER mašinų.

SINGER SEWING
MACHINE COMPANY
4222½ Archer Avenue
Tel.: CLiffside 4-6847

JONAS CONRAD
TUCK POINTING BIZNYJE
Atnaujina pasenusį namą, pripildo lietaus išplautus plytų tarpus. Taiso kaminus ir apie langų rėmus. Daugelio metų patyrimas darbe. Reikalui esant, kreipkitės į lietuvį— J. CONRAD, 5242 S. Artesian Ave GRovehill 6-4177.

JOHN G. MEŽLAIŠKIS
Generalinis Kontraktorius
ir Namų Statytojas
Statome štorus ir privatiškus namus pagal užsakymą. Apskaičiavimas veltui. Reikale kreipkitės ir gausite teisingą patarnavimą už prieinamą kainą.
6649 SO. MOZART STREET
Tel. GRovehill 6-6588

TUCKPOINTING
Aptaiso apie langų rėmus, pripildo ištrupėjusius plytų tarpus, pastato naujus ir pataiso senus kaminus. Apskaičiavimas dykai. Telefonai: YARDS 7-2641 — YARDS 7-0551 BERKSHIRE 7-7257.
Vakarais šaukite: NEvada 2-0961.

BUSINESS CHANCES
Biznio Progos

TAVERNA ir namas parduodamas, skersai skerdyklų (Stock Yards). 4163 S. Halsted St. VIrginia 7-9617.

PUIKI taverna su visais elektros įrengimais ir likerių krautuvė su dviejų flatų (po 5 ir 7 kambarius) namu už $24,000. Rendos atneša $265 į mėnesį. BIshop 7-9590.

IŠ KĘSTUČIO KLUBO

Chicagos Lietuvių Kęstučio Pašalpos Klubo susirinkimas buvo Hollywood Inn salėj, 2417 W. 43rd St. Susirinkimas tebuvo trumpas, nors aplikacijų norinčių stoti į klubą buvo daug paduota. Tačiau jie dar nėra nariai, nes visi norintieji įstoti turi būti susirinkime. Malonėkit atvykti nors į ateinantį susirinkimą, kuris bus rugsėjo 7 dieną 1 val. popiet anksčiau minėtoj vietoj.

Koresp. **Ona Švirmickienė**

"NAUJIENAS" SKAITO VISŲ SROVIŲ ŽMONĖS: DARBININKAI, BIZNIERIAI, PROFESIONALAI, DVASININKAI, VALSTYBININKAI, MOKSLININKAI JIE ŽINO, KAD "NAUJIENOS" PADUODA TEISINGIAUSIAS ŽINIAS IR GERIAUSIUS RAŠTUS.

HELP WANTED — MALE
Darbininkų Reikia

VYRAI
25 IKI 60 METŲ
Čia yra platus pasirinkimas gerų, nuolatinių darbų pas

MARSHALL FIELD & COMPANY

Pasirinkite vieną ir pasinaudokite šiomis darbininkų gėrybėmis
- 5 dienos, 40 valandų darbo savaitė.
- Grupinė, gyvybės ir ligoninės apdrauda.
- Liberali pirkiniams nuolaidos privilegija.

Kreipkitės
Employment Office—3 aukštas
Pirmadienį iki šeštadienio.

111 NORTH STATE ST.

CARSON PIRIE SCOTT & CO.

Turi šiuos darbus:

- STOCKMEN
- FREIGHT ELEVATOR OPERATORS
- MERCHANDISE HAULERS

5 dienų darbo savaitė. Nuolat.

Tuoj pirkiniams nuolaida
Pilna darbininkų pašalpa.
Reikia mokėti anglų kalbos.

Employment Office — 11 aukštas
MEN'S STORE BUILDING

WABASH AND MONROE

NAKTINIŲ VALYTOJŲ
prie
šlavimo, grindų plovimo ir dulkių valymo.
Pilnam laikui.
Pastovus darbas.
Įvairios darbininkų naudos.
Krautuvės nuolaidų privilegijos.

Kreiptis
Employment Office, 9-tas aukštas

THE FAIR
State and Adams Sts.

SANDĖLIUI VYRŲ
5½ dienos savaitė. Nuolat. $225 į mėnesį. Kreiptis po 10 ryto, 1318 No. Clark St., 2-ras aukštas.

CABINET MAKER
EXPERIENCED ON STORE FIXTURES. GOOD WAGES.

MODERN STORE FIXTURE CO.
844 So. Halsted Street
CAnal 6-4817

CABINET MAKER
MUST BE EXPERIENCED.

Opportunity for the right man.

GLENN ELLYN 2479 ar
GUNDERSON 4-3260

ASSEMBLERS

Must have some mechanical experience, as our product is portable power tools. Age 20 to 35. Steady employment at good hourly starting wage.

Many company benefits.

Apply
Personnel department

MALL TOOL CO.
7774 So. Chicago Avenue

BODY & FENDER MEN

THIS IS IT!!

CHRYSLER - PLYMOUTH
Pays 50 percent plus guarantee.
Best working conditions
in a good clean shop.

THIS IS STEADY!

HEALY MOTOR SALES
7137 STONY ISLAND AVE.
FAIRFAX 4-4500

UPHOLSTERERS

Section workers needed, seat makers, arm makers, back makers and trimmers.

HIGHEST RATES PAID IN INDUSTRY

Overtime, paid vacations,
no slack periods.
Pleasant working conditions.
Excellent transportation.

HOWARD PARLOR FURNITURE CO.
2315 OGDEN AVE.

HELP WANTED — FEMALE
Reikia Darbininkių

ANALIZUOTOJŲ — PHASERS
VYNIOTOJŲ — CINUOTOJŲ

Patyrusių prie radijo ar panašių elektronikos darbų.

47 valandos savaitėje ar daugiau aukštomis pradžioje ratomis uždirbs jums didelį "Take Home" čekį.
Dykai hospitalizacija, gyvybės apdrauda, apmokamos atostogos, ir šventadieniai. Kompanijos krautuvė. Draugiškos darbo sąlygos. Nėra "cracking the Whip" čionai.
Nuolatinis, pastovus darbas. Ne sezoninis.
Jus turite suprasti ir kalbėti angliškai.

REVERE CAMERA CO.
320 EAST 21st STREET

WE WILL START BEGINNERS! AND TRAIN YOU FOR INTERESTING PERMANENT POSITIONS!

STENOGRAPHERS, TYPISTS
GENERAL OFFICE GIRLS

Advancement assured. Good working conditions in Modern Air-Conditioned offices. Close to suburban train stations.

Good city transportation.

CALL MR. T. M. ARNISON
HARRISON 7-9415

HELP WANTED—MALE
Darbininkų Reikia

SALDAINIŲ DIRBĖJŲ
Patyrusių reikia.
Employment Office — 3 aukštas
Pasimatyti galima
Pirmadienį iki šeštadienio
MARSHALL FIELD & CO.
111 North State St.

WOODWORKING SHOP

requires 2 men. Experience helpful.

FRANK SULLIVAN & CO.

1644 N. Ada.

MEDŽIO DIRBĖJŲ
MAŠINŲ OPERATORIŲ

Shaper, Rip-Saw
Boring machines, Belt sander

Cabinet makers, Assemblers

Wood Buffers and Polishers

Nuolatinis darbas
Geras atlyginimas
Viršlaikis.

HARMONY COMPANY
3633 So. Racine Ave.

IMMEDIATE OPENING
for
TOOL CRIB ATTENDANT

6 day week

Excellent working conditions
Must speak English

NATIONAL LEAD CO.
1710 S. Peoria St.

MUSICAL INSTRUCTIONS
Muzikos Pamokos

PIANO INSTRUKTORĖ DĖL JŪSŲ VAIKŲ

STEFANIJA NAVICKAITĖ
100 Broadway
Melrose Park, Ill.
Tel. FIllmore 3-2160

FOR RENT—IN GENERAL
Bendrai—Rendai

RENDON 5 kambarių butas su vana, neapšildomas, su visais patogumais. Taip pat 2 kambarių butas 3-čiame aukšte su vana, viengungiams. Yra Marquette Parko apylinkėje. Skambinkite po 5 vak. CANAL 6-8343.

CICERO 4 FLATAI
Arti 16th ir 50th Ave. Įmokėti $3,000. Tuoj galima užimti. 4704 W. 22nd St. BIshop 2-2162.

ROOMS WANTED
Ieško kambarių

TRIJŲ asmenų suaugusiai šeimai. 2 dirbantieji, ieško 4 ar 5 kambarių nefurnišiuoto buto Brighton Parko apylinkėje. Praneškite 4110 arba telefonu LAfayette 3-0119.

REIKALINGAS kambarys Bridgeporto rajone ramiam, pagyvenusiam tremtiniui. Rašykite Box 3395, 1739 S. Halsted St., Chicago 8, Ill.

FARMS FOR SALE
Ukiai Pardavimui

40 AKRŲ, pirmos rūšies žemė, 9 pastatai, naujos ūkio mašinerijos. Antonia Kowalski, R. R. 1, Fernville, Michigan.

Garsinkitės "N-nose"

HELP WANTED — FEMALE
Reikia Darbininkių

MERGINŲ ir MOTERŲ
18 — 40

Lengvas, švarus dirbtuvės darbas
Patyrimas nėra būtinas.
Geras atlyginimas — reguliarūs algos pakėlimai.

Tiktai dienomis darbas

Apmokamos atostogos ir ir šventadieniai.
Ligoninės apdrauda.

Atsineškite savo Social Security kortą.

ATLAS SPRING CO.
1801 NORTH SPAULDING AVE.

MOTERŲ
Dirbtuvės Darbininkių

REIKIA:

- ASSEMBLERS
- MACHINE OPERATORS
- FORMERS
- INSPECTORS
- PACKERS

Pastovus darbas
Geros darbo valandos
Lietuviškai kalbantis foremanas

L. A. GOODMAN MFG. CO.
131 WEST 63rd STREET

ŠEIMININKĖS ir virėjos reikia. Alga $30. Maža šeima. Prižiūrėti vaiką. Būti čia, privatus kambarys su TV setu. Visi namų įrengimai automatiški. Telefonas ELMHURST 5210 W Collect.

CANDY DIPPERS
SALDAINIŲ PAKUOTOJŲ
CANDY PROCESSORS
Employment Office — 3 aukštas
Pasimatyti galima
Pirmadienį iki šeštadienio
MARSHALL FIELD & CO.
111 North State St.

MOTERŲ BINDERY DARBAS
Pastovus darbas knygų rišykloje
3 aukštas.
732 SOUTH SHERMAN ST.
HArrison 7-3514

BELTONE
HEARING AID COMPANY
which is soon moving to new large and modern plant in this vicinity.
Now has 2 openings for
TYPISTS
40 hour week.
Good starting salary.
Paid vacation
Hospital and Life Insurance.
Paid holidays.
Come in and
Talk it over with
MR. KESSLER
1450 WEST 19th STREET

REIKIA JAUNOS MOTERS
Naktiniam darbui prie apcukravimo tortų (cakes) kepykloje. Patyrimas nebūtinas. Šaukite VIctory 2-2590 arba kreipkitės asmeniškai po 6 vakare. Matykit Mr. Gehrig.
DRESSEL'S BAKKERY
3252 So. Wallace Street.

REIKALINGA pagyvenusi moteris šeimininkės pareigoms. Reikės prižiūrėti 6 metų berniuką. Geras atlyginimas, atskiras kambarys. Skambinti HU 8-0353 arba HI 5-0596.

"Naujienose" pasiskelbęs — visus biznyje nustelbia.