ORAS

Daugiau debesuota, kiek lietaus ar sniego.
Saulė teka 7:18, leidžiasi 4:37

NAUJIENOS

THE LITHUANIAN DAILY NEWS

The First and Greatest Lithuanian Daily in America
NAUJIENOS
The Lithuanian Daily News
Published by The Lithuanian News Publishing Co., Inc.
1739 So. Halsted St., Chicago 8, Ill.
HAymarket 1-6100
Over One Million Lithuanians In The United States

VOL. XLI | Kaina 5c | Chicago 8, Ill. Penktadienis, Sausio-January 8 d., 1954 | Price 5c | No. 6

MIDWEST INTER-LIBRARY CENTER CHICAGO

Midwest Inter. Library Center
5721 Cottage Grove Ave. Gr.

AUGA BĖDOS SOVIETŲ TIRONAMS, SAKO IKE

ANAPUS GELEŽINĖS UŽDANGOS

Komunistai patvirtina, kad Lietuvą susovietinó raudonoji armija, bet ne šalies gyventojai

REUTLINGENAS, Vokietija (Elta). — Lietuviai pavergtoje tėvynėje verčiami minėti ne tik dar carų įvykdyto Ukrainos pavergimo 300 m. sukaktį, bet ir Kapsuko "valdžios jubiliejų".

Vilniaus radijas tam reikalui paskyrė net žymią dalį savo transliacijų. Būdinga, kad bolševikai atvirai prisipažino: "tik 1940 metais, TS lemiamos pagalbos dėka, ši kova pasibaigė galutine pergale — tarybinės santvarkos Lietuvoje atkūrimu".

Taigi, dabar jau atvirai pripažįstama, jog be tos "lemiamos pagalbos", iš tikro pasireiškusios Sovietų šarvuočiais ir durtuvais, bolševikinė santvarka Lietuvoje niekados nebūtų buvusi įvesta. Ir pirmą kartą bolševikinę okupantų primestą Kapsuko "valdžią" iš Lietuvos išgujo ne kokie nors "Vakarų imperialistai", bet tie patys lietuviai, savanoriai, kariai ir partizanai, kurie veik plikomis rankomis įveikė kur kas geriau ginkluotą priešą.

Žingsnis pirmyn, du atgal

Iš sovietinės spaudos ir Vilniaus radijo pranešimų matyti, kad bolševikams niekaip nepavyksta sukomplekuoti reikalingų kadrų žemės ūkiui pakelti, nors jie gaudomi valdžios įstaigų ir policijos pagal anksčiau sudarytus sąrašus.

Tą nesėkmę pripažįsta ir patys bolševikai. Vilniaus radijo pranešimu, Lietuvos kp ck 8-sis plenumas tiesiog mobilizaciniu būdu įsakė, kad dar šiemet būtų atrinkta ir pasiųsta iš įvairių žinybų į MTS 100 inžinierių mechanikų ir 150 technikų, į MTS kolūkiams aptarnauti 700 agronomų ir zootechnikų su aukštuoju ir vidurinių mokslu ir 700 agronomų su 200 technikų turi būti parinkti taip, kad kiekvienu metu galėtų būti pasiųsti kur reikiant susidariusioms spragoms užkišti.

Plenumas konstatavo, kad "atrinkimas ir pasiuntimas specialistų" į kaimą vyksta labai lėtai — ir tam "reikia užkirsti kelią". Visuotinis Lietuvos kp 8-sis suvažiavimas numatytas sušaukti 1954 vasario 10 d. Kad mūsų tautiečiai negalvotų apie Sibire taip piktai, į Vilnių, Kauną, Šaulius, Klaipėdą ir kitur buvo pasiųstas jų "šviesti" dar pilietinio karo metais susikūręs bolševikinis Novosibirsko liaudies ir šokių ansamblis, kuris savo programomis "atskleidė nuostabų Sibiro grožį"...

Saunoris — SSSR stalo teniso nugalėtojas

Bolševikų radijai giriasi, kad Lietuvoje gaminami vaistai, tarp jų ir insulinas, Klaipėdos konservų fabrikuose — "šprotai, silkelės, lydeka tomate ir kitos konservų rūšys", tik visa bėda, kad lietuviams tenka garbė jas pagaminti, net ne valgyti: jos, kaip ir kitos lietuviškosios gėrybės, atsidėkojant okupantams už Stalino konstituciją, siunčiamos į brolišką sąsias respublikas. Vaikams bolševikinti pradėtas leisti žurnalas "Genys", taip pat išleistas "Tarybinio Mokytojo" pirmas numeris. Lietuvis Saunoris supylė visus maskolius su "brolišką respublikų" meisteriais ir pasidarė visos Sov. Sąjungos stalo teniso meisteriu.

Turkijos – Egipto santykiai blogi

Protestai dėl ambasadoriaus

ISTAMBUL, Turkija. — Turkijos užsienio reikalų ministeris Fuad Koprulu, kalbėdamas parlamente Ankaroj, paaiškino, kad jis įteikė Egiptui protesto notą dėl Turkijos ambasadoriaus ištrėmimo iš Egipto.

Kopralu sako, kad Turkija nepaaukos nė gabaliuko savo teisių šiame ambasadoriaus konflikte su Kairo vyriausybe. Išvarytasis ambasadorius yra Fuad Hulasi Tugay. Jo žmona yra ekskaraliaus Farouko pusseserė. Vyriausybei įsakius konfiskuoti Mohamed Aly dinastijos turtus, buvo paliesta ir Turkijos ambasadoriaus žmona ir dar kiti 4 turkų didikai. Ambasadoriaus ištrėmimą Turkijos užsienio reikalų ministeris vadina "dar negirdėtu pasielgimu tarp civilizuotų tautų".

Rado dinamito pas Irano komunistus

TEHERANAS, Iranas. — Irano policija vienoj krautuvėj rado 1,000 lazdelių dinamito ir dokumentų, rodančių Irano komunistų (Tudeh partijos) ryšius su Prancūzijos komunistais.

Dinamitas buvo numatytas sprogdinti Irano geležinkelius. Kiek anksčiau buvo susektas komunistų sąmokslas išsprogdinti traukinį, kuriuo grįžo iš Amerikos šaho motina Tai Moluk. Suimti penki asmenys Teherane. Jų saitai veda į Tabrizą, Azerbaidžiano provincijos sostinę. Šioj provincijoj, prieinančioj prie sovietų Azerbaidžano, komunistų partija, kad ir uždrausta, rodo gyvą priešvalstybinę veiklą.

Atvyko Mossadegho priešas A. Ghavam

Buvusiam Irano premierui grėsė mirtinas pavojus

NEW YORKAS. — Į JAV atvyko gydytis senas Irano politikas Ahmed Ghavam, kuris išėjo iš kalėjimo, nuvertus diktatorių M. Mossadegh.

A. Ghavam pirmą Irano vyriausybę sudarė 1921 m. Vėliau jis vadovavo ministerių kabinetui karo (1942-43) ir pokariniais metais (1946-47).

1952 m. M. Mossadegh laikinai neteko valdžios ir į jo vietą šahas pakvietė A. Ghavam. Bet Mossadegho šalininkai, nacionalistai ir komunistai, vadovaujant SSSR agentams, sukėlė riaušes ir įkišo Ghavam į kalėjimą. Mossadegh triumfališkai grįžo į valdžią ir pasidarė dar įžulesnis. Jį pasisekė nuversti tik metais vėliau, 1953 m. rugpiūčio mėnesį, įsimaišius į vidaus politiką Irano armijai, palaikančiai šaho pusę.

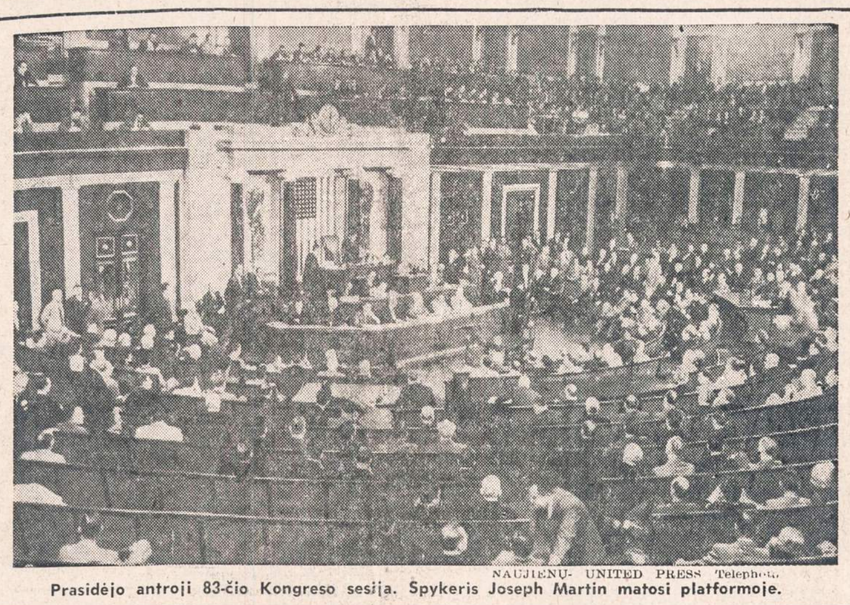

NAUJIENŲ- UNITED PRESS Telephoto.
Prasidėjo antroji 83-čio Kongreso sesija. Spykeris Joseph Martin matosi platformoje.

PREZIDENTAS PASIŪLĖ ATIMTI PILIETYBĘ JAV KOMUNISTAMS

Vyr. prokuroras prašys Kongresą laisvesnių rankų, kovojant su priešvalstybiniais gaivalais

WASHINGTONAS, D. C. — Prezidentas Eisenhoweris savo kalboj Kongrese iškėlė reikalą sustiprinti kovą su komunistais, siekiančiais sunaikinti laisvą Amerikos santvarką.

Eisenhoweris pranešė, kad jo vyriausybė jau pašalino iš federalinių įstaigų 2,200 nepatikimų ir įtariamų valdininkų. Respublikos saugumas reikalaująs išplėsti dar smulkesnį valdininkų tyrinėjimą ir tam reikalui prezidentas užsiprašė Kongreso daugiau lėšų.

Siūlo naujas priemones

Esart dabartinėms administracijos priemonėms nepakankamoms, prezidentas pasiūlė Kongresui išleisti įstatymą, pagal kurį būtų atimama Amerikos pilietylė tiems priešvalstybiniams gaivalams, kurie nesiliaus kurstę nuversti jėga Amerikos santvarką net ir teismo už tai nubausti.

Pagal numatytą įstatymo projektą naturalizuotieji piliečiai galės būti už priešvalstybinę veiklą ištremti iš Amerikos, nebesvarstant jų trėmimo bylų imigracijos teismuose.

Svarstys telefono pokalbių klausymą

Prezidentas priminė, kad vyriausias prokuroras turi paruošęs platesnį projektą Kongresui, stiprinant kovą su komunistais, ir prašys platesnių veikimo galimybių saugumo organams.

Spėjama, kad prezidentas turėjo galvoj legalizavimą telefoninių pokalbių klausymą. Dabar teismai nepaiso FBI agentų nugirstų pasikalbėjimų telefonais čius pašnekesius telefonu yra tarp šnipų, nes klausytis privauždrausta.

Pabėgę Chiango karo lakūnai

ATSKRIDĘ Į KINIJĄ

TOKIJAS. — Iš Peipingo, komunistinės Kinijos, pranešama, kad į Fukien provinciją nusileido sprausminis mokomasis lėktuvas, pabėgęs iš Formozos.

Komunistų radijas paduoda ir šių dviejų dezertyrų pavardes. Jie esą: Tao Kai Fu, aviacijos kadetas, ir Chin Poa, lėktuvo mechanikas. Komunistų raudonoji aviacija suruošusi jiedviem draugišką priėmimą.

Vėliausios Žinios

— Korėja ir Kinijos komunistai pranešė, kad jie nesutinka paleisti sausio 23 d. nenorinčius namo grįžti Korėjos karo belaisvius, kuriuos dabar saugo Indijos kariuomenė Panmunjome (Korėjos neutralioj zonoj).

— Vincent Hallinan, progresistų partijos kandidatas į JAV prezidentus, ketvirtadienį atvyko į San Francisco kalėjimą atitarnauti bausmę už mokesčių nuslėpimą.

— Bostono universitetas pašalino iš pareigų profesorių Maurice Halperin, kuris atsisakė Senato komiteto aiškintis apie savo ryšius su komunistais ir sovietų šnipais.

— Iš Londono pranešama, kad tarp Anglijos, Kanados ir JAV eina pasitarimai apie atominės energijos sutarptautinimą. Anglosaksai mano laikytis vieningai, susitikus šiuo klausimu į konferenciją su Sovietų S-gos atstovais.

— 4 didžiųjų valstybių atstovai, susitikę ketvirtadienį Berlyne, nenusitarė dėl vietos užsienio reikalų ministerių konferencijai.

— Japonijos vandenyse dingo JAV hydroplanas su 10 lakūnų. Trijų dienų pastangos juos surasti nedavė jokių vaisių.

— JAV ambasadorė Italijoj Clare B. Luce, atvykus į Washingtoną, padarė pranešimą prezidentui ir valstybės sekretoriui apie augančią komunistų įtaką italų masėse.

— San Francisco pašto valdyba sulaikė $170,000, siunčiamų laiškais Kinijos komunistams per anglų koloniją Hong Kongą.

— Irano sostinės karo gubernatorius įsakė nuskųsti plaukus komunistams ir komunisnėms, kurie bus pagauti keliant gatvių riaušes prieš vyriausybę.

— Angliakasių unijos (UMW) vadas John Lewis pažadėjęs uosto krovėjų unijai ILA $1,000,000 paramos, jei ji paskelbs streiką, kovodama prieš naujai AFL suorganizuotą uosto krovėjų uniją, apvalytą nuo padugnių gaivalų.

Keisti "jankiai" JT koridoriuose

Amerikiečių uniformomis, bet nekalba angliškai

NEW YORKAS. — Trečiadienį JT lankytojai atkreipė dėmesį į keistą Amerikos kareivių grupę, atvykusią apžiūrėti naujuosius pastatus.

Kodėl jie nekalba "amerikietiškai", jei jie amerikiečių uniformomis, daugis teiravosi savitarpy, girdint, kad ekskursijų vadovė Mrs. Maria Kibal jiems aiškino tai čekų, tai lenkų, tai rusų kalbomis.

Pasirodė, kad tai buvo pabėgėliai iš anapus Geležinės uždangos, stoję Vokietijoj savanoriais į JAV armiją ir atsiųsti į Ameriką kariniam apmokymui. Grupę sudarė lenkai, čekai, latviai ir vienas rusas. Jie atvyko iš Kilmer kareivinių, N. Y. Jų anglų kalbos mokėjimas būtų buvęs pakankamas susipažinti su Jungtinių Tautų namais, bet kai prie jų prisistatė ekskursijų vadovė, daug kalbų mokanti čekų pabėgėlė, "jankiai" panoro pasišnekėti su ja gimtąja kalba.

JV žada nutraukt paramą Egiptui

KRITIKUOJA NEUTRALIZMĄ

KAIRAS, Egiptas. — Egipto užimta neutralizmo politika Rytų-Vakarų kovoj gali priversti Jungtines Valstybes nutraukti Egiptu teikiamą paramą, įspėta Egipto vyriausybei.

Šią Amerikos nuomonę perdavė JAV ambasadorius Jefferson Caffery, susitikęs su Egipto ambasadorium Ahmed Hussein, iškviestu iš Washingtono pasitarimams su savo vyriausybe.

Sužinota, kad Egiptas ruošiasi pripažinti komunistinę Kiniją ir pagerinti santykius su Kremliaus satelitais. Tuo jis nori pakenti Jungtinėms Valstybėms, kam jos griežtai nepareikalaujančios Angliją sutikti su Egipto sąlygomis dėl Suezo kanalo zonos. Hussein, Egipto ambasadorius Washingtone, bando tai nuneigti.

— Tik dabar, Stalinui mirus, pastatytas sovietų II pasaulinio karo vadui maršalui Žukovui paminklinis biustas jo gimtajame kaime prie Kalugos miesto. Iš to sprendžiama, kaip Stalinas prisibijojo Žukovo ir kartu raudonosios armijos populiarumo.

PREZIDENTAS RAGINA STIPRINTI SAVO IR SĄJUNGININKŲ PAJĖGAS

Sieks sukuti Europos jungtinę armiją, įtraukiant ir apginklojant Vakarų Vokietiją

WASHINGTONAS, D. C. — Kovojant už pasaulinę taiką, pereitais metais buvo atsiekta padrąsinančių vaisių, pabrėžė savo Unijos kalboj prezidentas Eisenhoweris.

Pereitais metais iš tikrųjų įvyko didelis strateginis pasikeitimas Jungtinių Valstybių naudai, kalbėjo prezidentas. Įvykių iniciatyva perėjusi į Amerikos rankas. Dabar Amerikos politika nebesiriboja reagavimais į kitų sukeltus krizes, bet gali laisvai plėsti savo įtaką kaip užsienio, taip ir vidaus reikaluose.

Didėja tironų sunkumai

Tuo pat metu pastebėti augantys sunkumai komunistų tironijai anapus Geležinės uždangos, tvirtino Eisenhoweris. Šios augančios tironų bėdos primena, kad ši priespaudos sistema yra trapi, lygiai kaip ji yra kieta iš paviršiaus.

Pasauliui reikia vienytis

Prezidentas toliau kalbėjo: kol pasaulinis komunizmas neatsisakys savo konspiracinių planų, tol Amerikos laisvė bus apgaubta pavojais. Amerikos laisvės išlaikymas dar niekad nebuvo taip susijęs su kitų tautų laisve kaip dabar. Siekiant silpninti komunizmo grėsmę, laisvojo pasaulio vienybė teikia didžiausias galimybes. Pačioms laisviausioms tautoms, kaip Amerikai, tenka ir didžiausia atsakomybė.

Pasiruošus galimam Korėjos karui

Prezidentas užtikrino, kad JAV stos vėl į karą Korėjoj, jei komunistai jį sukeltų iš naujo. Tolimųjų Rytų saugumui sudaryta karinė sąjunga su P. Korėja, nusistatyta visiems laikams pasilikti Okinavos bazėj (Japonijoj), nutarta remti laisvojo pasaulio armiją Indokinijos kare. Prezidentas paprašė, kad Kongresas kiek galint greičiau ratifikuotų sutartį su Korėja ir suteiktų tolimesnę paramą Indokinijai.

Tautinė Kinija turi būti ir toliau Amerikos remiama ir stiprinama.

Jungtinė armija — gyvybinė Europai

NATO organizacijos rėmuose jungtinė Europos bendruomenė, įtraukiant Prancūziją ir Vokietiją, yra gyvybinis uždavinys Europai, norint jai išlikti laisvai ir savarankiškai. Prezidentas užtikrino vieningai Europai Amerikos tolimesnę paramą, kas padidins Europos saugumą ir viso laisvojo pasaulio pasiryžimą.

Rems Jungtines Tautas

Nežiūrint šios organizacijos kai kurių silpnumų pradinėj stadijoj, ji vis dėlto pasirodė remtina dėl jos neįkainojamų pasitarnavimų kaip Amerikai, taip ir visam pasauliui. jai įsiterpiant ir likviduojant daugelį pasaulinių konfliktų.

Parama užsienio valstybėms

Praktinėj užsienio poltikoj Jungtinės Valstybės turės ir toliau teikti karinę paramą užsienio sąjungininkams. Taip pat turi būti tęsiama ir technikinė parama neišsivysčiusioms šalims; tačiau ekonominę paramą galima pradėti mažinti, išskyrus paramą Korėjai ir kai kurioms išimtinėms valstybėms. Čia iškyla užsienio prekybos reikšmė, kuriai išplėsti prezidentas paprašys Kongresą atšaukti įvairius pokarinius suvaržymus.

Norint taikos, ruoškis karui

Prezidentas priminė savo iškeltą projektą sukurti tarptautinį organą kontroliuoti atominę energiją. Projekto įgyvendinimas pareis nuo sovietų geros valios.

Kol tuo neįsitikinta, tenka stiprinti karinį pajėgumą, kuris įžengiant į naujuosius metus yra padidėjęs ir dar didės. Šios karinės pajėgos yra mūsų pačių apsigynimui, nes Amerika niekad nieko nepuls. Bet Amerika ir jos sąjungininkai turi turėti "masyvinį pajėgumą" smogti atgal.

Amerika turi stiprėti

Svarstant atominės energijos panaudojimą taikos labui, nepamirštama ir atominių ginklų gaminimo, kad būtų kuo gintis užpuolimo atveju.

Gynybos pajėgumas padidėtų, jei Amerika galėtų pasidalinti atominėmis žiniomis su savo sąjungininkais. Prezidentas dėl to prašys Kongresą pakeisti ligšiolinį įstatymą, varžantį tokį pasikeitimą atominėmis žiniomis.

Vis dar smarkūs ginčai Izraely dėl kiaulienos

Ortodoksai kaltina vyriausybę, kodėl ji neuždraudžia auginimą

JERUZALĖ, Izraelis. — Trečiadienį Izraelio parlamente prasidėjo iš naujo dideli ginčai dėl kiaulių ir kiaulienos.

Vyriausybė, kaip ją kaltiną sentikiai, naudoja per švelnias priemones sustabdyti kiaulių auginimą ir kiaulienos skirstymą pagal korteles valgymui. Vyriausybė yra numačiusi "sukiaulinti" tik Nazareto sritį, o kitose vietose kiaulių auginimą uždrausti.

Šlomo Lorentz, pačių konservatyviškiausiu žydų atstovas parlamente, reikalavo vyriausybę uždrausti maisto likučių iš kareivinių, ligoninių ir kitur davinėjimą kiaulių augintojams.

"Pažangesni" gyventojai sako, kad ir jie mieliau valgytų viščiukus, kurie nėra normuoti, bet kainoja svaras $2.00. Norom nenorom tenka karts nuo karto paragauti ir kiaulienos, kuri yra pigesnė ir kurios priskiria prie mėsos kortelių pati vyriausybė. Per pastaruosius du mėnesius valdžia pajėgė padidinti mėsos davinį tik vienu ketvirčiu svaro.

IŠ PHILADELPHIJOS LIETUVIŲ PADANGĖS

Bendruomenės rinkimams praėjus

Lietuvių Tautinio Pašalpinio Klubo patalpose, 928 E. Moyomensing Ave., Pietų Philadelphijoje ,gruodžio mėn. 5 d. visuotinis bendruomenės narių susirinkimas praėjo labai prislėgtoje nuotaikoje. Į susirinkimą atsilankė apie 20 asmenų.

Susirinkimo dalyviai ilgai tarėsi naujosios valdybos išrinkimo opiuoju klausimu, nes senosios valdybos dauguma nesutiko statytis savo kandidatūros. Priežastis, turėjusi įtakos tokiam jų apsisprendimui, buvo užkulisinė kova, iš pasalų vedama prieš buvusią bendruomenės valdybą. Paaiškėjus bendruomenės valdybos nusistatymui niekam nepataikauti ir į tikslą eiti tiesiu keliu, kai kurie asmenys pasišiaušė ir į kvietimą prisidėti ruošti Lietuvių Dieną neatsakė ir šventėje nedalyvavo.

Nebijokime partijų

Susirinkimui įdomią kalbą pasakė senasis pirm. Jonas Švedas, kuris patarė lietuviams daugiau domėtis politika ir nebijoti partijų. Demokratinė santvarka be partijų esanti neįmanoma. Jis vykusiai apžvelgė senosios bendruomenės valdybos sunkų kelią, paminėadmas sutiktas nemalonias ir visiems žinomas kliūtis; patarė naujai valdybai eiti tiesiu keliu ir ištvermingai dirbti lietuvybei.

Revizijos K-jos pranešimas nepadarytas; Valdybos sekretorė neatvyko

Teis. V. Mykolaitis padarė metinę finansų apyskaitą. Ji buvo susirinkusių patvirtinta. Revizijos komisijos pirm. su paruoštu revizijos aktu į susirinkimą neatvyko. Į susirinkimą neatvyko ir valdybos sekretorė E. Šaulytė.

Kun. St. Raila padarė išsamų pranešimą apie bendruomenės radijo valandėlės — Bendruomenės Balso — einamuosius reikalus. Br. Dirmėnas iškėlė socialinio darbo reikšmę.

Išrinkta nauja Bendruomenės valdyba

Nors ir negausus dalyviais susirinkimas išrinko, jeigu taip iš viso galima pasakyti, septynių asmenų naująją bendruomenės valdybą. Į ją įeina: K. Čikotas, B. Raugas, P. Vaškys, Z. Jankauskas, Vladas Norkus (naujakuris), K. Kazlauskas ir O. Roznikienė. Jie pareigomis jau pasiskirstė. Balys Raugas bus valdybos pirmininku.

Normalia tvarka šie rinkimai negalėtų būti teisėti; permažas buvo susirinkusių skaičius. Susirinkimui buvo parinktas labai nepatogus laikas. Be to, susirinkimui pairus rev. k-ja neišrinkta. Bet, jeigu sutikusieji įeiti į valdybą savanoriškai apsiėmė bendruomeninį darbą dirbti, visi remsime naująją valdybą.

Naujosios valdybos daugumą sudaro klebonijai artimi žmonės. Tad iš pasalų kai kurių fanatikų kurstoma tyli kova prieš buvusią liberalinės krypties bendruomenės valdybą, nors kartą pasibaigė.

Pagerbti nusipelnę veikėjai

Gruodžio mėn. 6 d. Lietuvių Muzikalėje salėje, 2715 E. Allegheny Ave., buvo pagerbti du nusipelnę SLA veikėjai: Antanas Tvaranavičius, ištarnavęs 135 kuopoje užrašų raštininku 30 metų ir inž. Walter E. Norton - Norkus, toje pačioje kuopoje išbuvęs 20 metų iždininku.

Į šių veikėjų pagerbimo vakarą iš Bostono atvyko SLA prez. adv. K. J. Kalinauskas ir iš New Yorko centro valdybos sekretorius Dr. M. Vinikas. Abu svečiai pasakė labai gražias kalbas, įvertindami jubiliatus ir jų nuveiktus darbus, tiek Susivienijimui, tiek bendrai lietuvybei Amerikoje išlaikyti. Jubiliatams buvo įteikti garbės diplomai ir auksinės rašomosios plunksnos. Eilė kalbėtojų sveikino jubiliatus. Lietuvių inžinierių s-gos vardu sveikinimo žodį tarė inž. A. Jurskis, elektronikos profesorius Temple universitete, pastebėdamas, kad inž. Norton - Norkus yra daug prisidėjęs prie lietuvių inžinierių skyriaus suorganizavimo Philadelphijoje. Ir ištiesų inž. Walter E. Norton-Norkus yra ne tik žymus SLA veikėjas, bet eilę metų vadovavęs "Dainos" chorui. Be to, jis žymus filatelistas, turįs vieną iš geriausių lietuviškų pašto ženklų rinkinį.

Iškilmėms vykusiai vadovavo SLA 8-to skyriaus pirm. adv. Charles S. Cheledenas. Meninę dalį atliko Irena Karalienė, kurios vadovybėje jaunių būrys pašoko tautinių šokių. Grojo "kepurninkų" orkestras, vadovaujamas J. Ivanausko.

—Br. Dirmėnas

UŽSISAKĖ NAUJIENAS

Mr. ir Mrs. Zinkevičiai yra Naujienų skaitytojai. Jie gyvena Bridgeporto apylinkėje. Ona Zinkevičienė dirba jau nuo seniau Maxwall Field Co., o jos vyras Kastantas — automobilių kompanijos garaže. Sūnus ilgą laiką sirgo ir gulėjo Hans ligoninėje. Dabar gyvena pas motiną, bet jaučiasi nelabai gerai.

Pati Onutė yra visuomet linksma ir gerai jaučiasi. Ji yra geros širdies. Pas ją gyveno tremtiniai ir giminės. Ji gerai juos užlaikė. Ji išsiuntė nemaža paketų į Vokietiją tremtiniams sušelpti.

Nors gyvena gerai, bet pati pusėtinai sunkiai dirba. Linkiu visai šeimai sekmės ir laimės.

M. Tverijonas

Automobilių taisymas

Darbas atliekamas prityrusių mechanikų. Dirbtuvė atidaryta nuo 2 val po pietų iki 9 val. vak. M. ČESAS 5842 So. Green Street (kieme) Tel. WEntworth 6-6699

Los Angeles, Calif.

Išgėriau septynias, dar gerčiau devynias...

Netoli nuo Los Angeles kalnuose, Burbanke, nesenai nusipirko gražius naujus namus Harry ir Zofija Waitekai — juos įrengė labai turtingai ir skoningai ir todėl ten visada malonu paviešėti. Viešinčiųjų, tiesą pasakius, ten beveik visada ir užtiksite, nes šeimininkų svetingumas daug ką ten patraukia valandai kitai pasisvečiuoti.

Šiomis dienomis teko ten būti "tarpšventiniame" pobūvyje, kuriame dalyvavo nedidelis būrelis jų prietelių. Svečiai, kaip ir paprastai, buvo pavaišinti geriausiais užsienio ir vietinės gamybos produktais ir gėrimais — su didele staigmena gėrimų atrinkime: svečiai buvo pavaišinti tikru lietuvišku krupniku, taip, tikrai Lietuvos viešbučio originaliu krupniku, Kaune buvus žinomu "Daukšos kraujo" vardu. Ponia Vaitekienė negalėjo tikrai pasakyti kiek metų tas "kraujas" jau yra Amerikoje, bet "žinovai" ir mėgėjai nustatėme, kad ta bonkelė Amerikoje bus išbuvusi tarp 17 iki 20 metų. Atvežta anais laikais, kada daugelis Amerikos lietuvių lankydavosi Lietuvoje, kaip lauktuvės į Ameriką — ji čia, taupios šeimininkės rūsyje, išliko tiek ilgą laiką. Tai buvo tikrai reta ir jau vargiai su tokiais siurprizais" ar bepasitaikysianti proga. —Svetys

Pokalėdinis "Vieno ir kitų" spektaklis

Chicagos lietuvių visuomenė po triukšmingų žiemos švenčių turės progos ateinantį sekmadienį dar kartą pasigrožėti Lietuvių teatro statomu "Vieno ir kitų" veikalu, kuris įvyks 4 val. po pietų, International House salėje, 1414 E. 59th St.

Pažymėtina, kad šis Ant. Škėmos veikalas, kurį režisavo St. Pilka, jau statomas 4-tu kart. Pirmieji vaidinimai sutraukė daug publikos. Recenzijos buvo labai palankios. Tikimasi, kad ne mažesniu pasisekimu praeis ir paskutinis šios dramos spektaklis.

Naujienietis pataria savo draugui užsirašyti NAUJIENAS

INVEST YOUR CHRISTMAS MONEY IN REVERE WARE

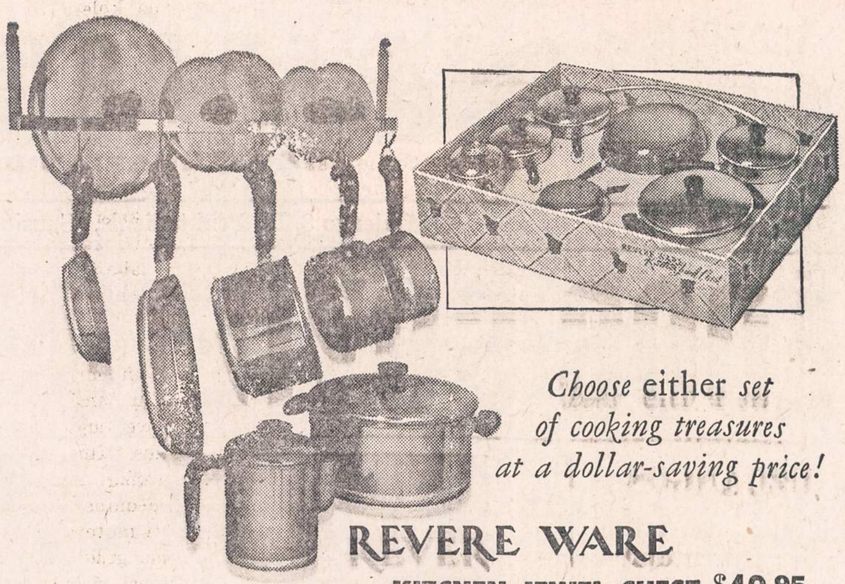

Choose either *set of cooking treasures at a dollar-saving price!*

REVERE WARE

KITCHEN JEWEL CHEST $49.95

11 PURPOSE SET $39.95

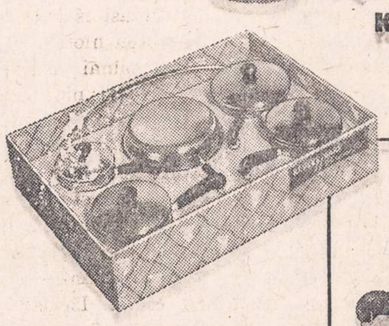

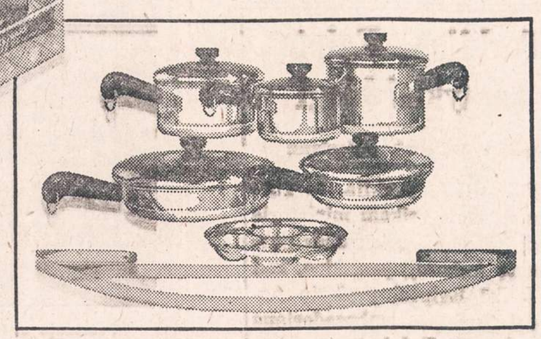

KITCHEN JEWEL CHEST includes:
- 1 quart Covered Sauce Pan
- 2 quart Covered Sauce Pan
- 3 quart Covered Sauce Pan
- 4 quart Covered Sauce Pot
- 6 inch Covered Skillet
- 10 inch Covered Skillet
- 6 cup Percolator
- Special Deluxe Hanging Rack

11 PURPOSE SET includes:
- 1 quart Covered Sauce Pan
- 3 quart Covered Sauce Pan
- 8 inch Covered Skillet and Egg Poacher Inset
- 10 inch Covered Skillet
- 1½ quart Double Boiler
- Special Deluxe Hanging Rack

Truly assortments fit for a queen, these two sparkling Revere Ware sets are designed for a *lifetime* of better cooking! Choose *either* selection of copper-clad stainless steel beauties . . . you'll *save* 5% on the set price, *save* on fuel bills, *save* on cooking time, *save* on replacement costs. And both sets are attractively packaged in colorful chests.

Discover, as millions of American homemakers have, that the *finest* utensils are the most *economical* as well. Stop in tomorrow to make your choice!

ASK ABOUT OUR BUDGET-PAYMENT PLAN

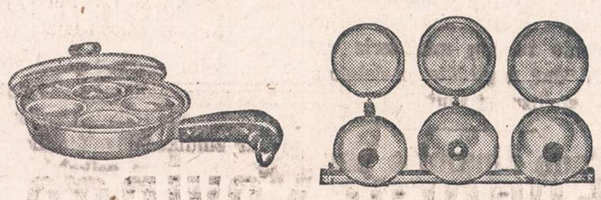

UNION APPLIANCES

40 S. CLINTON STREET DEarborn 2-4838

OPEN MONDAY AND THURSDAY EVENINGS

"Naujienose" galima gauti šias knygas

POEZIJA

Maironis. Pavasario balsai. Lyrika. 308 psl. $3.00
Nr. 1, 2, 3 ir 4. Atskiro numerio
Kazys Binkis—Lyrika. Mūsų žymiojo poeto eilėraščių rinkinys $2.00
V. Mykolaitis-Putinas. Keliai ir kryžkeliai. Lyrika. 300 psl. $2.50
Birutė Pūkelevičiūtė. Metūgės. Eilėraščiai. 96 psl. $1.00
J. Augustaitytė-Vaičiūnienė. Žvaigždėtos naktys. Poezija. Chicago, 1952. 126 psl. $1.00
A. Giedraitis. Dainos apie laisvę ..... 75c.
P. Orintaitė. Šulinys Sodyboj $1.50
P. Orintaitė. Viligailė legenda $1.20
Henr. Radauskas. Strėlė danguje $2.00
A. Rūkas. Bokštai, meilė ir buitis $1.50
B. Sruoga. Kazimieras Sapiega 4 veiksmų istoriška kronika $2.50
J. Kekštas. Ramybė man "Gabija" 80c

VADOVĖLIAI

J. Murka. Vaikų Darbymečiui, I dalis. Pirmajam pradžios mokyklos skyriui $1.00
J. Murka. II dalis. Gimtinės mokslui $1.00
J. Murka. Lietuvių kalbos vadovėlis III ir IV kalbos mokslo laips. $1.00
Jonas Ilgūnas. Komercijos aritmetikos vadovėlis $1.00

ŽURNALAI

"DARBAS", kultūros ir visuomenės žurnalas. Atskiro numerio kaina ..... 25c.
"LIETUVA", politikos žurnalas. Atskiro numerio kaina ..... 50c.
"GABIJA", literatūros žurnalas, Nr. 1, 2 ir 3. Atskiro numerio kaina $1.00

LSDP literatūra

Dėl Laisvos Lietuvos! LSDP užsienių organizacijos raštai, 1948, Stutgartas ..... 25c.
Jaunasis Socialdemokratas. Išleista Lietuvos Socialdemokr. jaunimo 5 (8) No. 1948 m. XII m. ..... 25c.
Lietuvos Socialdemokratų Programinės Gairės. 2-ji laida, LSDP užsienių delegatūros New York, N. Y. 1951 m. laida ..... 25c.
Leon Blum. Tavo kelias į Socializmą. Iš vokiečių kalbos vertė L. Garlauskaitė, 1948 m., Stuttgartas. ..... 25c.
John Spargo. Socializmo Minties Blaivumas. Pluoštas laiškų rašytų darbininkui Jonatanui Edvardsui, Pittsburghe. Vertė A. Lalis. Chicago "Naujienų" bendrovės lėšomis ir spauda, 1916 m. $1.00
Karl Kautsky. Socialdemokratija ir Komunizmas. Sulietuvino dr. P. Ancevičius, Stuttgartas, 1949 m. 25c.
Demokratinio Socializmo pradai. Įvado žodį parašė V. K. Stuttgartas, 1949 m. ..... 25c.
M. Cheisin. Profesinės Darbininkų Sąjungos, jų esmė, organizacija, veikimas ir kovos priemonės. Vertė J. Pakalka.
O. Bauer. Bolševizmas ar Socialdemokratija? Versta iš vokiečių kalbos. Klaipėda, 1922 m. LSDP leidinys ..... 50c.
Raulas Kemeklis. Pasakos. Kaunas, 1921 m. Daug įdomų feljetonų iš Lietuvos gyvenimo, 1918-1920 metų ..... 25c.
Gruodžio 17 dienos perversmas. Parašė **J. Šarūnas.** Išleido Lietuvos Demokratijos Draugai 1927 m. 50c.

KNYGOS VAIKAMS IR JAUNIMUI

Jurgis Jankus. Po raganos kirviu. 102 psl. $1.50
Kazys Binkis. Baltasis vilkas. $1.00
N. Butkienė — Velykų pasakos $1.00
Vytė Nemunėlis. Meškiukas rudnosiukas. Tinka dovanoms $2.00
Stepas Zobarskas. Doleris iš Pittsburgho. Išleido "Gabija", 56 psl. 80c.
Vytė Nemunėlis. "Pietų vėjelis $1.00
Pranas Imsrys, Vilkas meškeriotojas. Eiliuota pasaka. Detmoldas, 1946 m., 39 psl. ..... 35c.
Julius Kaupas, Daktaras Kripštukas pragare. P. Abelkio leid. $1.50
Viktoras Šimaitis, Vyturėliai laukuos $1.00
L. Z. Ledėnas. Minijanas, poema-legenda eilėmis parašyta. 64 psl. $1.00
H. Vagnerio, Pirmieji gamtos pasakojimai, komisijos leidinys, 1921 metų $1.50
M. Vagner, Laukuose ir pievose, Švpiet. Minist. knygų leidimo "Švyturio" b-vės leidinys 1922 m. $1.50
Balys Sruoga — Giesmė apie Gediminą. Iliustruota. Chicago. 1952 metais $2.00
Vincas Pietaris — Lapės Pasaka. Su paveikslėliais. 1951 m. 96 spl. $1.10
Haufo pasakos. Karavanas. J. Balčikonio vertimas. Švietimo ministerijos leidinys Kaune. Išleido "Nemunas" $1,50
Haufo pasakos. Aleksandrijos šeikas ir jo vergai. 94 psl. $1.25
Vaikų Knygelė — Vysk. Mot. Valančiaus apsakymai jaunimui. 160 psl. $1.80
G. A. Buerger — Barono Miunchhauzeno Nuotykiai. Iliustruota. 115 psl. $1.25
Anderseno Pasakos. J. Balčikonio vertimas. 210 psl. $2.00
A. Bendorius. Lietuva, kraštas-gyventojai-kultūra. 182 psl. $2.75

Visas čia išvardintas knygas galima gauti pirkti asmeniškai "Naujienų" Administracijoje, 1739 South Halsted St., Chicago 8, Ill. arba užsisakyti paštu, prisiunčiant money orderį arba čekį užsakomų knygų sumai pridėjus po 10 centų už kiekvieną knygą persiuntimo išlaidoms. Money orderius arba čekius reikia siusti šiuo adresu:

NAUJIENOS
1739 So. Halsted Street
CHICAGO 8, ILL.

CHICAGO SAVINGS & LOAN ASSOCIATION

Valdyba ir direktoriai, baigdami 1953 metus, taria širdingiausią ačiū visiems mūsų taupymo ir skolinimo nariams bei draugams už praėjusiais metais suteiktą privilegiją teikti patarnavimus finansiniuose Jūsų reikaluose. Prašome ir toliau mus remti, patariant savo draugams padėti taupomus pinigus į šią tvirtą, lietuvių tvarkomą, finansinę įstaigą, kuri per daugelį metų išmoka taupytojams vienodai aukštą dividendą.

CHICAGO SAVINGS & LOAN ASSOCIATION jau 30 metų saugiai ir pelningai aptarnauja Chicagos lietuvius jų biznyje. Ji yra tvarkingai ir sąžiningai vedama žmonių, turinčių ilgų metų patyrimą. Dar didesniam saugumui kiekvieno taupytojo pinigai šioje įtaigoje yra pilnai apdrausti iki $10,000 by an Agency of the United States Gov't.

Kviečiame visus pas mus, kur saugumas, aukštas dividendas ir malonus patarnavimas užtikrintas. Kas padės pinigus iki sausio 15 dienos, tam dividendus užskaitysim už visą mėnesį.

Metinių švenčių proga vaikučiai, atsilankiusieji su tėvais, gaus dovanų veltui; suaugusieji taip pat gaus ką nors atminimui. Per 1953 metus mūsų turtas paaugo virš $2,000,000. Dabar visas mūsų įstaigos turtas siekia arti $12,500,000.

JOHN PAKEL, prezidentas

CHICAGO SAVINGS & LOAN ASSOCIATION

6234 SOUTH WESTERN AVENUE Telefonas: GRovehill 6-7575

VALANDOS: Pirmadieniais nuo 12 iki 8 val. vakaro. Antradieniais ir Penktadieniais nuo 9 iki 4 val. po pietų. Ketvirtadieniais nuo 9 iki 8 val. vakaro. Trečiadieniais uždaryta visą dieną. Šeštadieniais nuo 9 ryto iki 2 po pietų.

Lietuvių Auditorija
3133 So. Halsted Street
Telefonas:
VICTORY 2-6172

ŠIŲ METŲ SAUSIO 9 DIENĄ, ŠEŠTADIENĮ, 8 VALANDĄ VAKARE LIETUVIŲ AUDITORIJOS

Tradicinis Šokių konkursas

Už geriausiai išpildytą suktinį, tango, polką ir valsą SKIRIAMOS VERTINGOS DOVANOS

Šokiams groja BALIO PAKŠTO orkestras

SEKMADIENIAIS
ŠOKIAI
APATINĖJE SVETAINĖJE
Įėjimas nemokamas.
—x—
Baltos Meškos alaus dėžė išsinešimui $3.25.

JONAS LEONAS

IŠ CLEVELANDO TEISININKŲ NUOMONIŲ

Lietuvos reikalais tesivadovautina teisėtąja 1922 m. konstitucija, o ne "tautos vado" smurtu primestuoju diktatu

Naujųjų Metų angoje clevelandiškiai teisininkai Ed. Petkevičiaus bute (8815 Esterbrook Ave., Cleveland, Ohio) turėjo susirinkimą, kuriame plačiai išsikalbėjo apie būsimus konstitucinius klausimus išlaisvintoje Lietuvoje.

Nagrinėjimo ir diskusijų pagrindą sudarė Vilniaus universiteto teisių fakulteto nario Felikso Mackaus, kitados dėsčiusio konstitucinę teisę, plati paskaita "Konstituciniai klausimai išlaisvintoje Lietuvoje". Gi diskusijose dalyvavo: Juozas Liudžius, Juozas Damušis, Jonas Barniškis (svečias), Jonas Leonas, Gediminas Gudėnas (svečias), Antanas Gailiušis, Andrius Biknys, Edvardas Petkevičius ir Stasys Lazdinis.

Nuomonių buvo pareikšta įvairiausių, visokiausiai jas pagrindžiant. Svarstyta, kokia konstitucinė būklė bus pereinamųjų laikotarpiu, kuria konstitucija vadovaujantis vyks Lietuvos seimo rinkimai ir kurios konstitucijos privalu žiūrėti veikiančioms Lietuvos atstovybėms bei visiems kitiems lietuviškiesiems politiniams veiksniams.

Samprotauta, jog derėtų dabar vadovautis visur 1938 m. "konstitucija", nes grįžtant prie 1922 m. konstitucijos susidarytų "sąmyšis".

Tačiau buvo ir radikalių priešiškų pasisakymų prieš 1938 m. "konstituciją". Nurodyta, jog tik ta konstitucija yra teisėta, kurią Lietuvai davė jos teisėtasis valios reiškėjas — būtent demokratiškai visų gyventojų išsirinktasis seimas. Tokia ir vienintėlė teisėtoji Lietuvos Respublikos konstitucija yra 1922 m. seimo priimtoji. Gi kaikieno bandomoji įpiršti į konstitucijas vadinamoji 1938 m. "konstitucija" tėra tik Smetonos smurtiškasis diktatas. Pripažinti Smetonos smurtą nėra jokio reikalo. Šio diktatoriaus savavaliaviami negali būti įteisinti. Konstitucijos pasirinkimas yra grynai lietuvių vidaus reikalas ir šiuo klausimu nėra jokio pagrindo kokiam nors "samyšiui".

Gana plačiai ir įvairiai pasikalbėta apie clevelandiškių teisininkų gyvenimą liečiančias informacijas spaudoje. Ištisai perskaitytas ir paskutinysis "Naujienose" buvęs susirinkimo aprašymas. Tačiau nieko jame nerasta prasilenkiančio su tikrove.

Kažkokiu sutapimu susirinkimas vyko lygiai tą patį vakarą, kaip prieš metus du gruodžio 17 smurtiškieji perversmininkai Petras Stravinskas ir Juozas Steponaitis bei anam smurtui ir dabar oficialiai pritariąs Jurgis Stravinskas pasitraukė iš teisininkų. Tad ir atsiminta anoji triukšmingoji praeitis.

O gi, šią vasarą rašytojas Vytautas Alantas pilnutinai išgvildeno stravinskizmą ir jo originalą — Petrą Stravinską. Tad stravinskiškasis Petras Stravinskas yra aiškus.

Susirinkime pasikalbėta ir likusiųjų Europoje teisininkų šalpos reikalais.

Susirinkimas buvo pradėtas clevelandiškių teisininkų pirmininko Antano Gailiušio, pirmininkauti išsirinkus Edvardą Petkevičių ir sekretoriauti Andrių Miknį.

Dalyvius šeimininkas Ed. Petkevičius maloniai ir nuoširdžiai pavaišino.

Montreal, Kanada

Jūros skautai

Montrealyje jau nuo 1950 metų pavasario veikia Jūros skautai. Bet, bent iki šiol, jų veikla plačiajai Montrealio lietuvių kolonijai buvo mažai žinoma. Jie dirbo tyliai ir kantriai, beveik iš niekur, išskyrus Šv. Kazimiero parapijos kleboną kun. Bobiną, jokios paramos ar pagalbos negaudami.

Nors trumpai, susipažinkime su jų veikla.

1951—1952 m., turėdami 21 pėdos ilgio gelbėjimosi valtį, plaukiojo vien irklų pagalba. 1952-53 m. žiemą kilo sumanymas ant šios valties uždėti bures, pastatyti kabiną ir įsigyti motorą. Kasoje nė vieno cento, o užsimojimas platus. Galiausiai pasiryžimas viską nugali. Skautai, kurie yra visi jaunuoliai, ir tik dalis dirbančių, nutaria atliekamą centą dėti laivo kason. Dirbantieji deda kas savaitę po kelis (o kaip kada ir daugiau) doleriukų. Susidaro šiokia tokia sumelė. Nuperkami dažai ir kitos smulkmenos. 1953 m. kovo mėn. 27 d. prasideda minėtos valties pirmieji remonto darbai.

Na, mielas skaitytojau, gal pagalvosi, kad tų jaunuolių — jūros mėgėjų buvo dešimtys, o ne vos keturi. Atsisakydami savaitgalio poilsio, kuris jiems, grįžusiems iš fabrikų, būtų buvęs taip reikalingas, griebiasi jaunatviško užsidegimu darbo. Per kelis savaitgalius laivo senieji dažai pašalinami, sudurimai užkituojami.

Jiems neatleidžiai dirbant, dar trys jaunuoliai susidomi jūra ir įstoja į Jūros skautų eiles. Padidėja darbininkų skaičius. To pasėkoje po keletos savaitgalių ant laivo (gelbėjimosi valties) atsiranda kabina, išdažoma iš vidaus ir lauko pusės, uždedamas kylis ir birželio mėnesį laivas pasiekia Kanados vandenis — nuleidžiamas. Nuleidžiamas be triukšmo, be reklamos, labai ir labai mažai kam žinant. Ir kaip gali skelbtis, kad laivo judėjimo taškas labai ir labai ribotas. Nėra nei burių, nei motoro.

Tačiau noras išeiti į plačiuosius Kanados vandenis ir kartu virš siubuojančių bangų parodyti mūsų trispalvę nugali paskutinius sunkumus. Kun. Bobinas ištiesia savo ranką. Sudaro sąlygas, pats pridėdamas stambesnę auką, įsigyti motorą, ir 1953 m. birželio mėn. gale mūsų Jūros skautai vežasi iš Montrealio 10 H. P. Johnson motorą. Motoras jau yra pilnai apmokėtas tų, dabar jau septynių, jaunuolių lėšomis ir kun. Bobino 50 dolerių auka.

Tas birželio savaitgalis — 21 diena — šiam vienetui istorinė. Tą dieną motoro pagalba, išlenda laivas, jau ne gelbėjimosi valtis, iš Vaudreuil įlankos į Two Mountains ežerą. Išeidami jie kartu ir išnešė mūsų trispalvę, kuri čia dar nebuvo pažįstama. O reikia atsiminti, kad šiomis vietomis eina laivu judėjimas ne vien Kanados, bet ir iš okeano. Jau dabar šalia jų pasirodo ir mūsų trispalvė. Stebisi ne tik kanadiečiai, bet ir europiečiai jūrininkai, k. t. švedai, suomiai, vokiečiai, olandai ir kit.

Pirmąją dieną laivas padaro 30 jūrmylių. Ir taip kiekvieną savaitgalį seka plaukiojimo praktika. Raižomi St. Louis, Two Mountains ežerai, neaplenkiant ir Ottawos upės. Nuo Lachines iki Soulanges kanalo ir nuo St. Anne de Bellesue šliužų iki Carillon kanalo plevesuoja mūsų vėliava.

Skautai įgauna praktikos, ypatingai nakties kelionėse vien kompaso pagalba. O aplinkiniai vandenys yra gana pavojingi — su daugybe akmenų, seklumų ir vietomis su gana pavojingai stipria srove. Taip tyliai dirbdami, nekartą kovodami su audromis, peršlapdami iki kaulų, kuomet bangos plauja denį, padaro 420 jūrmylių ir kiekvienas išbūna ant vandens po 300 valandų.

Kas apmoka plaukiojimo išlaidas? Ogi jie patys, tie ryžtingieji keli jaunuoliai. Jie surengia viena gegužinę rugsėjo mėn. 23 d. vėžlių saloje. Atsilanko iš Montrealio... vos apie 50 asmenų. Bet tikimės, kad šiais metais tas skaičius padidės bent dešimteriopai.

Plaukiojimo sezoną baigė dviem ilgesnėmis kelionėmis ir lapkričio 12 d. valtį ištraukė į žiemojimo vietą.

Tai praeitis. O kas prieš akis?

Kaip jau minėjome, laivas neturi burių. Pačios burės yra nupirktos, bet nėra ant ko pakabinti, nėra stiebo. Patys skautai jau daug lėšų sudėjo, deda ir dabar, bet jie reikalingi platesnės visuomenės paramos. Kaip praktika parodė, parengimai be alkoholio neturi pasisekimo: jeigu jie nesibaigia nuostoliu, tai pelno neša centus. Skautai tokį parengimą surengti, kur ir alučio būtų, negali. Rinkliavos — jos yra kasdieninės ir tiek aukotojams, tiek ir rinkėjams, jau nusibodusios.

Galiausiai 1953 m. gruodžio mėn. 13 d. susirenka Jūros skautų tėvai ir bičiuliai, apsvarsto padėtį ir nutaria įsteigti Montrealyje Jūros skautų rėmėjų-bičiulių būrelį. Būreliui vadovauti apsiima senas, patyręs jūrininkas, Lietuvių Jūrininkų Sąjungos narys, Keblys.

Šio būrelio pirmas žygis, tai rengimas š. m. vasario mėn. 6 d. ("Dom Polski" salėje, Wellington St.) viešo, su programa ir bufetu vakaro. Tikimasi, kad Montrealio lietuviai tikrai gausingai atsilankys, patys smagiai laiką praleis ir tuo parems šiuos, pirmuosius Kanados vandenų raižytojus.

Rėmėjų būrelis tuo pačiu kviečia visus-visas prisidėti prie šio būrelio, įstoti į jį nariais. Tai mūsų pirmas ir nuoširdus kvietimas **visų, be jokių skirtumų,** lietuvių. Mes visus mielai priimsime, kartu pasidalinsime mintimis, praleisime vasaros meto savaitgalius gražiuose Kanados vandenyse, tyrame ore ir tuo pačiu remsime jaunuolių ryžtumą pamilti jūrą ir prisidėsime prie paruošimo nepriklausomai Lietuvai jūrininkų kadro.

Tad laukiame visų ir visų.

Šio rėmėjų būrelio pirmininko p. Keblio adresas yra: Mr. A. Keblys, 5730 Mallet Str., Rosemount-Montreal, P. Q.

Kiti valdybos (laikinosios) nariai: A. Piesina, 1160 Allard Ave., Verdun, J. Ramanauskas 662-2nd Ave., Verdun, ir iždininkas — Pr. Simelaitis, 1271 Allard Ave., Verdun.

Tad broliai į darbą visi, kas tik galim. **Rėmėjas**

Kas NAUJIENŲ nėra lietęs.
Dar ne pilnai apsišvietęs
O NAUJIENŲ tiesos žodį
tikrą kelią jiems parodys.

BALDWIN ICE CREAM
Šiandien užsisakykite galioną savo mėgiamos rūšies, supakuotą sausam lede ("dry ice")
Dėžės nereikia grąžinti.
Tuoj pat paskambinkit ir užsisakykit!
- VISŲ RŪŠIŲ SKANUS
- MAISTINGAS SHERBET

Tik pakelkite telefono triūbelę:
LIVINGSTON 8-1500
BALDWIN ICE CREAM CO.
5316 So. State Street Chicago, Ill.

Lai Nauji Metai būna pilni malonaus gyvenimo su naujom ir patogiom namų reikmenim iš Progress Lietuvių Bendrovės Krautuvės!!

Šį mėnesį čia eina inventory ėmimo stako sumažinimo didis išpardavimas. Kainos numažintos nuo 25% iki 50% ant geriausių baldų setų, kaurų, pečių, televizijos aparatų, radijų, refrigeratorių, plovyklų, vaikams rakandų ir visų kitų namam reikmenų.

Lengvi išmokėjimai pritaikomi visiems. Lankykite visi čia

ERDVIĄ IR PATOGIĄ
SENIAUSIĄ
LIETUVIŲ BENDROVĖS
KRAUTUVĘ
PROGRESS FURNITURE Co
4181183 ARCHER AVE.
Tel. LAfayette 3-3171
Brighton Parko Kolonijoje

Standard Federal Savings -- Chicago's Strongest for Savings

OUR FINANCIAL STATEMENT REFLECTS A SOUND INVESTMENT POLICY CONSISTENTLY FOLLOWED THROUGH 44 YEARS OF OPERATION AND SHOWS WHY STANDARD FEDERAL SAVINGS ACCOUNTS ARE FULLY SAFE.

STATEMENT OF CONDITION AS OF DECEMBER 31, 1953

ASSETS

Cash and U. S. Government Bonds	$10,452,266.64
Stock in Federal Home Loan Bank (Membership in Federal Home Loan Bank System.)	424,000.00
VA Guaranteed First Mortgage Loans (Mortgage loans to veterans to finance purchase of homes, guaranteed up to 60% by the U. S. Government and made on properties appraised and approved by the Veterans Administration.)	21,599,707.53
First Mortgage Loans — Standard's Conventional Plans (Conservative in amount and made to carefully selected applicants.)	11,694,487.42
Office Building, Vaults and Equipment	1.00
All Other Assets	49,717.96
TOTAL ASSETS	**$44,220,180.55**

CAPITAL AND LIABILITIES

Members' Savings Accounts (These accounts receive all the earnings, after expenses and additions to reserves and surplus. The funds received from our savings members are invested as shown under the asset section of the statement.)	$34,118,202.02
Loans in Process (Mortgage loan funds to be paid on order of the borrowers.)	1,634,015.41
Advances from Federal Home Loan Bank (A small part of the total credit available from the Federal Home Loan Bank System.)	4,400,000.00
Borrowers' Tax and Insurance Accounts (Amounts paid in advance by mortgage loan borrowers for their taxes and insurance.)	585,979.55
Other Liabilities	30, 040.50
Reserves and Surplus (Total over 10% of the members' savings accounts and provide added safety for the savings accounts.)	3,451,943.07
CAPITAL AND LIABILITIES	**$44,220,180.55**

OFFICERS:

JUSTIN MACKIEWICH	President and Manager
JUSTIN MACKIEWICH, JR.	Vice President and Ass't. Manager
E. J. MACKIEWICH	Vice President
HELEN KUCHINSKAS	Secretary and Treasurer
PETER SLOGER	Vice President
JOHN CLORUS	Vice President
JOHN C. LEWE, JR.	Assistant Vice President
LUCY KRUSH	Assistant Secretary
DOMINIC CHIAPETTA	Assistant Secretary
LOUIS WAITKUS	Assistant Treasurer
STELLA STANKUS	Assistant Treasurer

DIRECTORS:

JUSTIN MACKIEWICH, JUSTIN MACKIEWICH, JR., E. J. MACKIEWICH, HELEN KUCHINSKAS, BRUNO SHUKIS, LEON GINIOTIS, M. ZIZAS, JOSEPH PUDZIUNAS, D. JANKEWICZ

JUDGE JOHN C. LEWE, Honorary Chairman of the Board

SANTAUPOS, PADĖTOS PRIEŠ SAUSIO 12 DIENĄ, GAUS DIVIDENDUS UŽ VISĄ MĖNESĮ.

Taupytojai yra sudėję į STANDARD FEDERAL taupomąsias sąskaitas virš $34,000,000.00
Cash, Government Bonds ir Veteranų Paskolų, dalimi JAV valdžios garantuotų, yra virš $32,000,000.00
Atsargos Fonde yra virš $3,400,000.00

Į šias sumas neįskaityti įstaigos namai ir visi įrengimai.

Jau vien tiktai iš šių skaitmenų aišku, kad beveik visi taupytojų pinigai yra investuoti į U. S. Government securities, o 10% yra Atsargos Fonde. Tai reiškia, kad kiekvienas taupytojo doleris yra vertas $1.10. Be viso to, kiekvieno taupytojo indėliai yra apdrausti iki $10,000.00.

Nėra stipresnės taupymo įstaigos visoje Amerikoje.

Mums yra garbė pranešti šiuos davinius Standard Federal taupytojams ir visai publikai.

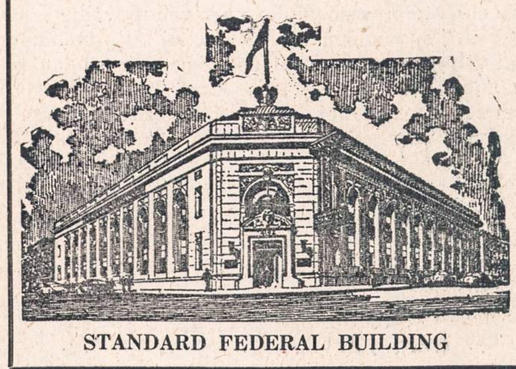

STANDARD FEDERAL BUILDING

STANDARD FEDERAL SAVINGS
AND LOAN ASSOCIATION OF CHICAGO

UNDER U. S. GOVERNMENT SUPERVISION • ESTABLISHED 1909

Archer at Sacramento — Chicago 32, Illinois

ĮSTAIGOS VALANDOS: Kasdien nuo 9 val. ryto iki 4 val. po pietų. Ketvirtadieniais nuo 9 val. ryto iki 8 val. vakaro. Trečiadieniais visai neatidaroma.

NAUJIENOS

THE LITHUANIAN DAILY NEWS

Published Daily Except Sunday by The Lithuanian News Pub. Co., Inc.
1739 South Halsted Street, Chicago 8, Ill. HAymarket 1-6100

Entered as second-class matter March 7, 1914 at the Post Office at Chicago, Ill., under the Act of March 3, 1879.

Subscription Rates:
$9.00 per year in Canada
$9.00 per year outside of Chicago
$10.00 per year in Chicago
cents per copy

Užsakymo kaina:
Chicagoje—paštu:
Metams $10.00
Pusei metų $5.50
Trims mėnesiams $3.00
Vienam mėnesiui $1.25
Chicagoje per išnešiotojus:
Viena kopija 5c.
Savaitei 30c.
Mėnesiui $1.25

Jungtinėse Valstybėse, ne Chicagoj:
Metams $9.00
Pusei metų 5.00
Trims mėnesiams 2.50

Užsieniuose:
Metams $11.00
Pusei metų 5.50
Trims mėnesiams 3.00

Naujienos eina kasdien, išskiriant sekmadienius. Leidžia Naujienų Bendrovė, 1739 So. Halsted Street, Chicago 8, Ill. HAymarket 1-6100

Pinigus reikia siųsti pašto Money Orderiu kartu su užsakymu.

Samokslas Prieš Reutherį

Beveik prieš 6 metus nežinomas piktadarys šovė į Walter P. Reuther, buvusį tuo metu automobilių darbininkų vadą ir dabartinį C. I. O. prezidentą. Jisai buvo sunkiai sužeistas į petį ir krūtinę, bet išliko gyvas. Metams praėjus, buvo padarytas panašus pasikėsinimas prieš jo brolį Viktorą, kuris taip pat yra žymus veikėjas industrinių darbininkų unijų judėjime. Viktoras irgi buvo skaudžiai sužalotas ir neteko vienos akies.

Aišku, kad tie pasikėsinimai nebuvo vieno asmens darbas. Kas juos organizavo ir kokiais sumetimais, policija negalėjo patirti. Kelerius metus tęsėsi tyrinėjimas, neduodamas jokių rezultatų. Bet užvakar Detroito prokuroras pranešė spaudai, kad pasikėsinimo prieš Reutherį mįslė išspręsta. Trys kaltinami dėl šios piktadarybės asmenys jau suimti; ketvirtas sąmokslo dalyvis sėdi kalėjime dėl kito nusikaltimo, ir tikimasi surasti dar daugiau kaltininkų.

Šitie sąmokslininkai kėsinosi nužudyti Walterį. Apie piktadarius, kurie šovė į jo brolį Viktorą, kol kas dar nėra žinių. Bet galvažudžiai, kurie norėjo užmušti dabartinį CIO prezidentą, galės būt patraukti teismo atsakomybėn. Jei nebūtų pasisekę jų suimti iki š. m. balandžio 20 d., tai dėl nusikaltimo įsisenėjimo ("statute of limitations") kelti jiems bylą būtų nebegalima.

Iš trumpų, spaudoje paskelbtų informacijų matyt, kad suimtieji piktadariai yra kriminalinio pogrindžio atstovai, kuriems rūpėjo pašalinti Reutherį iš automobilių darbininkų vadovybės dėl to, kad jisai kenkė jų "bizniui", kovodamas prieš gembliariavimą dirbtuvėse. Kai kuriose milžiniškose automobilių įmonėse, sako, iškaulijama iš darbininkų milijonai dolerių kasmet, pardavinėjant jiems įvairių loterijų biletus.

Išvien su gemblerių "sindikatu" veikė kai kurių darbdavių pasamdyti unijų griovikai. Galimas dalykas, kad su jais turėjo ryšių ir politiniai priešai Reutherio, kuris apvalė uniją nuo bolševikuojančio elemento. Bylos eigoje turėtų tai paaiškėti.

Laniel Gavo Pasitikėjimą

Prancūzijos premjeras Joseph Laniel trečiadienį sušaukė parlamentą ir, padaręs pranešimą vidaus ir užsienio politikos klausimais, pareikalavo, kad atstovai pasisakytų, ar jie remia jo nusistatymą, ar ne. Balsavo už 319, prieš — 249.

Premjeras laimėjo daugumą dėl to, kad už jį balsavo ne tik vyriausybės bloko atstovai, bet ir de-gaullistai, kurie paprastai yra opozicijoje. Jie pareiškė, kad jie balsuoja už vyriausybę, norėdami, kad Prancūzija galėtų pasiųsti savo delegaciją į keturių užsienio reikalų ministerių konferenciją, kuri susirinks Berlyne sausio 25 d. Tenai bus svarstomi Vokietijos suvienijimo ir Austrijos taikos klausimai, jei bolševikai nedarys sabotažo.

Laniel vyriausybės nusistatymas Vokietijos klausimu nėra aiškus.

Apžvalga

NELEIDŽIA IŠTIRTI

Ispanijos antidemokratinė valdžia nedavė leidimo įvažiuoti dviem Britanijos parlamento nariams, darbiečiams, kurie norėjo ištirti, ar tiesa, kad Ispanijos socialistai yra laikomi kalėjime be teismo sprendimo.

Darbo partijos raštinė Londone pasakė spaudai:

"Tas faktas, kad Ispanijos valdžia bijo įsileisti du Darbo partijos delegatu, yra labai blogas liudymas apie padėtį Ispanijoje, viešpataujant Franco režimui.

"Darbo partija ir toliau budės, turėdama galvoje Ispanijos socialistų, unijistų ir demokratų interesus, kurie bando apginti savo pagrindines teises."

Franco diktatūra yra nedaug kuo geresnė už Rusijos bolševizmą, nors ji nėra tokia efektinga.

"NETEISĖTI SUĖMIMAI" RUSIJOJE

Vyriausias SSRS prokuroras Roman A. Rudenko pasketbė viešai, kad partija ir valdžia imasi priemonių uždrausti sovietų piliečių "neteisėtus areštus".

Maskvos "Pravdoje", komunistų partijos vyriausiame organe, Rudenko rašo, kad partijos ir valdžios akcija suteiks tikrumą, jogei visos sovietų įstaigos, neišimant ir saugumo policijos, gerbs įstatymą. Prokuroras sako:

"Neteisėtas sovietų piliečio suėmimas arba neteisėtų tardymo metodų naudojimas iš valdininkų pusės sudaro, pagal sovietų įstatymą, rimtą nusikaltimą. Nė vienas sovietų valstybės pareigūnas neturi teisės laužyti įstatymą."

Bet tas įstatymas, jei jisai yra, buvo laužomas visą laiką. Žvalgybos agentai suiminėjo ką tik norėjo. Nesuskaitomi milijonai žmonių, nieko nenusikaltusių ir nežinančių, kuo jie yra kaltinami, buvo suimami, laikomi kalėjime ir verčiami "prisipažinti". Daugybė jų žuvo NKVD urvuose arba buvo išgabenti į prievartos darbo stovyklas ir ten pabaigė savo gyvenimą.

Prieš metus laiko penkiolika Maskvos gydytojų ir medicinos profesorių buvo suimti ir "prisipažino" nuodiję aukštus SSRS valdžios žmones. O paskui "Pravda" paskelbė, kad jie buvo apkaltinti neteisingai.

Yra naivu tikėti, kad diktatūros režime tokių sauvaliavimų daugiau nebus.

BALFAS IR GIMNAZIJAI NAMŲ PIRKIMO REIKALAS

Kilus aštriems ginčams dėl BALFo direktorių nutarimo, liečiančio Lietuvių Vasario 16 Gimnazijos rūmų pirkimą, Redakcija kreipėsi į Chicagoje gyvenančius B. A.L.F. direktorius, prašydama juos tą reikalą išaiškinti. Todėl šio straipsnio spausdinimas buvo sulaikytas. Dabar jį dedame. Rytoj įdėsime J. Cicėno atsakymą Balfiečiui. Po to dėsime BALFo prezidento, Kan. Dr. J. Končiaus pareiškimą (kartu su Mišrios Komisijos raportu) ir PLB Vokietijos Krašto Valdybos pastabas. Tuo būdu visuomenė bus painformuota ir galės spręsti, kas toliau tuo reikalu darytina.
—"N." REDAKCIJA.

Kai tik P.L.B. Vokietijos Krašto Valdyba nupirko Lietuvių Vasario 16 Gimnazijai namus Vokietijoje, BALFo vadovybė dienraščio "Draugas" vedamajam pareiškė nepasitenkinimą, kad namai nupirkti nepasitarus su Amerikos lietuvių organizacijomis, atseit su BALFu, išskaičiavo ko kiek yra davęs Lietuvių Vasario 16 Gimnazijai ir pabaigoje pareiškė, kad dirbant kartu galima daugiau nuveikti. Šitas sakinys buvo suprastas kaip kvietimas bendradarbiauti. Kai prasidėjo aukų rinkimas, BALFo vadovybė pakartotinai rašė spaudoje kviesdama visuomenę suaukotus pinigus Lietuvių Vasario 16 Gimnazijos auklėtiniams išlaikyti ir gimnazijai namams pirkti bei remontuoti siųsti per jį. Šituo kvietimu BALFas įsipareigojo siunčiamus per jį pinigus suminėtiems reikalams persiųsti siuntėjų nurodytam adresatui. Vėliau BALFo buvo spaudoje paskelbta, jog sudarytas specialus komitetas Lietuvių Vasario 16 Gimnazijai ir jai namų pirkimui remti. Tada susidarė nuomonė, kad BALFas pasielgė tinkamai pagal savo paskirtį ir uždavinius, užmiršo pirmykštį nepasitenkinimą ir pasišovė talkininkauti gimnazijos išlaikyme ir jai namų pirkime. Atrodė, kad jis čia elgiasi pagal savo pirmykštį pareiškimą "Kartu dirbdami galėsime daugiau nuveikti."

Geraširdė lietuvių visuomenė ėmė dėti aukas gimnazijai namams pirkti ir siųsti jas P. L. B. Vokietijos Krašto Valdybai per BALFą. Ir kaip nesiųsi per jį, pats prašo ir juk sava lietuviška organizacija ir dargi labdaros. Kiekvienas susipratęs lietuvis turi pasitikėti sava organizacija ir ją remti. Ir kaip neaukoti ir kaip neremti gimnazijai namų pirkimo reikalo, kad į juos persikels iš niūrių kareivinių gyventi ir šviestis vaikai mūsų brolių ir sesių, kuriems likimas lėmė likti ten gyventi varge ir nedatekliuje? Juk reikia jaunimą ne tik išmokslinti, bet ir sveiką išauginti, kad būtų pajėgus padėti atstatyti priešų sugriautą išlaisvintą tėvynę. Ir aukoja geraširdžiai prakaitu ir neįprastu darbu sunkiai uždirbtus dolerius ir siunčia per BALFą, pasiuntę jaučiasi ramūs, kad anie gauna ir tvarkosi.

Bet kas tai, iš Vakarų Vokietijos ateina žinios ir p. Cicėnas spaudoje rašo (Naujienų Nr. 299/1953 XII 21), kad BALFas siųstus per jį pinigus įšaldė ir nepersiunčia P.L.B. Vokietijos Krašto Valdybai. Ar gi gali tai būti? Dar abejojama, tuo metu, kai Amerikos Lietuvių Visuotinis Kongresas priiminėja rezoliucijas apie lietuvybės išlaikymą, ar BALFas taip padarytų. Juk tai būtų priešingas veiksmas. Bet Balfietis Naujienų Nr. 301/1953 XII 23 pripažįsta, kad BALFas turimus jo žinioje pinigus Lietuvių Vasario 16 Gimnazijai namam pirkti ir remontuoti įšaldė ir aiškina, jog tatai padarė todėl, kad su namų pirkimu netvarkoj ir kad BALFo nuomone namus pirkti nebuvo reikalinga. Šita žinia sukėlė aukotojuose susirūpinimą. Savaime iškilo klausimas, ar BALFas turėjo teisę pinigus įšaldyti? Į šitą klausimą tenka atsakyti neigiamai. Aukotojų siunčiami pinigai Lietuvių Vasario 16 Gimnazijai namams pirkti ir remontuoti priklauso adresatui, t. y. PLB Vokietijos Krašto Valdybai arba Lietuvių Vasario 16 Gimnazijai, žiūrint kam siunčiami. BALFas čia yra tik tarpininkas pinigam persiųsti pagal siuntėjo nurodymą, bet jis negali jais disponuoti savo nuožiūra. Balfiečio aiškinimas nepagrįstas, nes siuntėjai neįgaliojo BALFo spręsti klausimą, ar tikslu pinigus persiųsti adresatui, ar ne. Jie tik patikėjo jam pinigus persiųsti jų nurodytam adresatui, atsiliepdami į jo kvietimą. Todėl BALFas nekompetetingas tokį klausimą spręsti. Jo vienintelė teisė ir prievolė, tai pinigus persiųsti siuntėjo nurodytam adresatui. Panaudojimas pinigų kitam tikslui, kaip kad siuntėjo nurodyta, reikštų įtikėtų pinigų prisisavinimą, t. y. nusikalstamą darbą.

Be to, Balfietis rašo, kad P. L. B. Vokietijos Krašto Valdyba nupirko namus iš netikro savininko, dabar atsirado tikrasis savininkas, kuris sutinka parduoti namus 35,000 DM pigiau, PLB Vokietijos Krašto Valdyba norėtų iš jo namus nupirkti, bet nebeturi pinigų, nes

UNITED PRESS-NAUJIENŲ Radiophoto
Prezidentas Eisenhoweris sako kalbą, kuri buvo transliuojama per radiją ir televiziją.

pirmasis pardavėjas negrąžina įmokėtų 45,000 DM rankpinigių. Tuo pat laiku BALFas nepersiunčia PLB Vokietijos Krašto Valdybai turimų savo žinioje pinigų tiems namams pirkti.

PLB Vokietijos Krašto Valdyba laikraščiuose skelbia, kad namai nupirkti, išremontuoti, pritaikinti gimnazijos reikalams ir kad Kalėdų švenčių atostogų metu persikelia į juos gimnazija. Iš gaunamų iš Vokietijos laiškų ir iš PLB Vokietijos Krašto Valdybos biuletenio matyti, kad nupirktieji rūmai jau išremontuoti ir juose atliktas didelis remontas, būtent: įvestas centralinis šildymas, padarytos vaikams maudynės, padaryta elektros instaliacija, kanalizacija, sanitariniai įrengimai, pastatytas barakas virtuvei, valgyklai ir klasėms ir įrengta moderniška virtuvė. Visas remontas kaštavo DM 102,111.21. Ar po šito dar galima kalbėti, kad rūmai nenupirkti, kaip kad rašo Balfietis? Ar PLB Vokietijos Krašto Valdyba, veikdama per advokatą, neturėdama tvirtų pirkimo dokumentų, darytų tokius remontus.

Už nupirktus namus ligi 1954 m. sausio mėn. 15 d. turi būti sumokėta pardavėjui pirkimo sumos rata DM 45,000. Kokios gali būti pasekmės, jeigu ta suma nebus sumokėta? Na gi gali būti sugriauta pirkimo-pardavimo sutartis iš pardavėjo pusės, gali būti netekta įmokėtos pirkimo sumos dalies ir remontan sudėtų pinigų. Viso gali būti netekta DM 155,000. Ir už visa tai bus atsakingas BALFas, nes jis įšaldė pinigus ir sutrukdys įmokėjimą.

Prieš kurį laiką BALFas paskelbė savo 1953 m. lapkričio mėn. 27 d. nutarimą, kuriame tarp kita pasakyta, kad namų gimnazijai pirkimas yra PLB Vokietijos Krašto Valdybos reikalas, kad jis už tai nesiima atsakomybės, to reikalo nerems ir pinigų tam reikalui nepersiuntinės.

(Bus daugiau)

Kodėl žuvo Berija?

Komunistas komunistui vilkas yra

Kodėl žuvo Berija? Į tą klausimą lengva atsakyti, pastudijavus truputį rusų komunistų partijos istoriją, kurios didelę dalį užima vadų ir vadelių intrigos prieš vienas kitą, savitarpinė kova dėl įtakos ir valdžios. Ši savitarpė kova visada buvo vedama visu žiaurumu, priešai (tos pačios partijos ir dažnai bendros kovos draugai) buvo galabijami be jokio pasigailėjimo. Kaip "pasiutę šunes" buvo nužudyti tokie partijos ir revoliucijos vadai kaip Kamenevas, Zinovjevas, Tomskis ir daugybė kitų. Trockis mirė Meksikoje su praskelta galva. Sakoma, kad Leniną nunuodijo Stalinas, kad Staliną pribaigė Berija...

Senovės lotynai sakydavo — *homo homini lupus est* — žmogus žmogui vilkas yra. Šiandien šitą posakį reikia pataisyti: komunistas komunistui vilkas yra.

Berija žuvo pirmiausia todėl, kad kovoje dėl valdžios ir įtakos pasirodė nepakankamai apsukrus, kad kiti (šiuo atveju Malenkovas ir 'gengė') buvo apsukresni ir išnaudojo visus ėjimus konkurentui sunaikinti. Antra, Berijai aplinkybės susidėjo labai nepalankios.

Po žiaurios vieno gruzino diktatūros dauguma rusų buvo priešiški kito gruzino ir dar NKVD viršininko iškilimui, ir čia nieko nepadėjo nė amnestijos paskelbimas. Susidūręs su rusų priešingumu ir ieškodamas atramos kitose tautose, Berija išėjo kaip jų užtarėjas prieš rusifikaciją. Tai buvo pavojingas ėjimas, kokių net Stalinas, visada pataikavęs rusų šovinizmui, nedrįso daryti. Tai sujungė rusus partijos bosus su rusais armijos maršalais, o rytų Vokietijoje prasidėję neramumai buvo panaudoti galutinam smūgiui.

Vienas iš daugelio Berijai primestų kaltinimų buvo, kad jis rėmė buržuazinius nacionalistus, kad kiršino "broliškas" tautas vienas prieš kitas. Šitame kaltinime, išlukštenus jį iš bolševikinės fraziologijos, yra šiek tiek tiesos: Berija buvo išstojęs prieš rusų ponavimą nerusiškuose kraštuose.

Berijos konkurentai, gabesni už jį intrigų pinime, pasinaudojo šiuo metu pakilusiu rusų šovinizmu ir — Berijos, galingojo NKVD viršininko, nebėra. Bet intrigos Kremliuje tebeina. Tik klausimas, kurį iš eilės draugą vėl sudoros komunistiniai vilkai.

—J. J.

Neskaitęs "Naujienų" liūdėsi visą dieną.

THOR HEYERDAHL

PLAUSTU PER RAMŲJĮ VANDENYNĄ

III. Į PIETŲ AMERIKĄ

10. *(Tęsinys)*

Nusileidžiame prie pusiaujo. — Balsos problema. — Skrendame į Quito. — Galvų medžiotojai ir "bandidos". — Džypu per Andus. — Džiunglių gilumoj. — Quivedo. — Verčiame balsos rąstus. — Pasroviui Palenque upe. — Viliojantis karo uostas. — Laivyno ministerijoj Limoj. — Pas Peru prezidentą. — Atvyksta Danielssonas. — Vėl į Washingtoną. — Dvylika kilų raštas. — Hermano ugnies krikštas. — Plausto statyba karo uoste. — Įspėjimai kelionę pradedant. — Kon-Tiki krikštas. — Sudiev, Pietų Amerika!

Perskridus pusiaują, mašina išlindo iš baltų, kaip pienas, debesų uždangos, kuri ligi šiol laikėsi apačioj kaip koks saulėj raibuliuojantis sniego klodas. Debesų sruogos bėgo pro langus, skido ir dingo, o apačioj driekėsi beribis tamsiai žalių džiunglių kilimas. Skridome per Pietų Amerikos respubliką Ekvadorą ir nusileidome tropiniame uostamiestyje Guayaquil.

Su švarku, liemene ir vakarykščios žiemos apsiaustu ant rankos išlindome į šiltadaržio karštį tarp plepių, tropiškai apsirengusių pietiečių, jausdami prie nugaros prisiklijavusius marškinius kaip šlapią popierių. Mus apspito muitininkai, imigracijos inspektoriai ir, tikrai, mus neštę įnešė į taksį ir nugabeno į miesto vienintelį ir, iš tikrųjų, gerą viešbutį. Čia tuojau puolėme į vonias ir, sugulę ant nugaros, paleidome šalto vandens kranus.

Buvome šalyje, kur auga balsos medis, atvykę pirkti rąstų plaustui statyti.

Pirma diena praėjo besimokant pinigų sistemos ir kiek ispanų kalbos, kad galėtume rasti kelią atgal į viešbutį.

Kitą dieną vis drąsiau ir vis didesniais ratais tolome nuo vonios. Kai galiausiai Hermanas patenkino savo vaikystės svajonę — pasikarstė po palmę, man vaikščiojant, kaip gyvai lėkštei, su vaisių mišraine, nutarėme eiti balsos pirkti.

Deja, tai buvo lengviau pasakyti, negu padaryti. Balsos galėjome gauti stirtomis, bet ne jos rąstų, kurių kaip tik mums ir reikėjo. Tie laikai buvo praėję, kada balsos miškai augo lengvai prieinamuose jūros pakraščiuose. Paskutinysis karas juos išnaikino. Juos kirto tūkstančiais ir siuntė lėktuvų fabrikams, nes tai buvo lengva ir paranki medžiaga. Vienintelė vieta, kur dar siūbavo balsos miškai, kaip mums nupasakojo, buvo džiuglėse, šalies gilumoje.

— Tuomet važiuojame tenai ir kirsime patys, — pasakėme.

— Neįmanoma, — atsakinėjo vyresnybė. — Liūčių metas ką tik prasidėjo, visi keliai džiunglėse apsemti ir nepravažiuojami. Jei norite balsos rąstų, būtų geriausia, kad ateitute už pusmečio, kai bus praėjusios liūtys ir išdžiūvę keliai.

Būdami bėdoj, užėjome pas don Gustavo von Buchwald, Ekvadoro balsos karalių. Hermanas išvyniojo savo plausto braižinį su reikalingų rąstų išmatavimais. Mažasis sausaodis balsos karalius gyvai griebė už telefono ir sukėlė visus savo agentus. Beveik kiekvienoj lentpiūvėj atsirado blankų, lentų ir paskirų rąstgalių, bet nei vieno tinkamo rąsto. Paties don Gustavo sandėlyje gulėjo du dideli sausi rąstai, bet su jais nieko daug negalėjome padaryti. Buvo aišku, kad ieškojimas beprasmiškas.

— Aš turiu brolį, — tarė don Gustavo. — Jam priklauso didelė balsos plantacija. Jo vardas don Federico, gyvena Quivede, mažame kaimelyje šalies gilumoj. Jis gali jums parūpinti, kas jums reikalinga, kai tik jį pagausite liūčių metui praėjus. Bet dabar neverta nė mėginti.

Ir jei don Gustavo sako, kad negalima, tai iš tikrųjų negalima, aiškino visi Ekvadoro balsos ekspertai. Taigi, buvome Guayaquil'yje, bet be rąstų ir galimybių pasiekti džiungles nė anksčiau, kaip už kelių mėnesių, kada iš tikrųjų bus per vėlu.

— Laiko yra maža, — pasakė Hermanas.

— Bet balsos turime gauti, — atsakiau.

— Plaustas turi būti tikra kopija, kitaip mes gyvi neišsisuksime iš šio uždavinio.

Viešbutyje gavome mažą mokyklinį žemėlapį, kuris rodė žalias džiungles, rudus kalnus ir raudonus rutuliukus gyvenamosioms vietoms atžymėti. Iš jo matėsi, kad džiunglės tęsiasi nuo Ramiojo vandenyno pakraščių iki Andų kalnų papėdės. Man dingtelėjo nauja mintis. Aišku, kad negalima prasiskverbti iki balsos miško Quivede iš pajūrio, bet gal galima jį pasiekti, skverbiantis į džiungles nuo Andų sniegotų antkalnių kitoj pusėj? Tai buvo viena ir, tur būt, vienintelė galimybė.

Aerodrome užtikome mažą transportinį lėktuvą, kuris mus paėmė iki Quito, šio įstabaus krašto sostinės, esančios aukštai Anduose, vienoj plokštumoj, tris tūkstančius metrų nuo jūros lygio. Žiūrint pro sukrautas dėžes ir baldus pamatėme kiek džiunglių ir spindinčias upes, o paskui vėl panėrėme į debesis. Kai vėl iš jų išlindome, įžiūrėjome po nesibaigiančia rūko jūra žemumą, kuria stiebėsi rytų kryptim nuogos kalnų keteros.

Lėktuvas kilo pamažu ir atsargiai viršum kalnų, tai aukštyn, tai žemyn. Nors čia pat buvo pusiaujas, bet priešais save matėme žibančius sniegų laukus. Lėktuvas vikriai nardė tarp kalnagubrių ir netrukus atsirado beskrendąs viršum sultingos, pavasariškai žaliuojančios plokštumos aukštakalnyje. Nusileidome netoli nuostabiausios sostinės visame pasaulyje.

Iš Quito 150,000 gyventojų veik visi yra gryno arba pusiau indėniško kraujo, nes Quito buvo jų protėvių sostinė daug metų prieš atrandant Kolumbui Ameriką. Miestas pilnas senų vienuolynų su neįkainojamais meno turtais, o taip pat puošnių iš ispanų laikų išsilikusių pastatų, išsikišusių tarp indėnų menkų bažūžių iš džiovinto molio. Tarp šių molinių sienų vingiuoja kaip labirintai siauros gatvelės, pilnos judrių kalninių indėnų raudonais drabužiais ir didelėmis naminėmis skrybėlėmis. Jų daugis traukė su milžiniškais ryšuliais ant asilų į turgų. Kiti vėl sėdėjo atsirėmę į sienas ir snaudė saulėkaityje. Pamažu važiuojant ir nepaliaujamai triūbijant šiaip taip prasilenkdavo pro vaikus, asilus ir basus indėnus tai vienas, tai kitas automobilis su tropiškai apsirengusiais ispanų kilmės aristokratais. Oras čia aukštakalnių plokštumoj buvo toks krikštoliniai skaidrus, kad kalnai aplinkui atrodė susilieję su gatvių vaizdu, kas dar daugiau stiprino įspūdį, tartum mes būtume "į rytus nuo saulės ir į vakarus nuo mėnulio".

(Bus daugiau)

SKAITYKITE IR PLATINKITE NAUJIENAS

PASTABOS—PASTABĖLĖS

"Užgesęs sniegas"

Tokia antrašte, kaip teko sužinoti iš kalėdinio "N-nų" numerio, Kanadoje leidžiamas naujas Aloyzo Barono romanas. Gana savotiškas, mano nuomone, to naujo romano vardas — "Užgesęs sniegas". Ar sniegas yra kokia degama medžiaga, kad jis galėjo užgesti? Priimta berods sakyti: "užgeso gyvybė", "užgeso meilė", "užgeso saulė" (kai ji nusileidžia ir mums nešešviečia ir nebešildo), "užgeso akys" (žmogui mirus) ir pan.

Bet kad sniegas užgestų, tai, atrodo, nevisai aišku. Šis gali ištirpti, "išdžiūti" (pavirtęs į vandenį) ir pan., bet ne užgesti, pats turėdamas gesinamąją savybę.

Pagaliau, ką turi reikšti toks romano pavadinimas kūrinio atžvilgiu? Juk kūrinio užvardijimas paprastai, mažiau ar daugiau, yra įprasmintas veikale, yra lyg koks jo šešėlis, atspindis, rodyklė; tam tikra gija, kuria veikalas perveriamas.

Vienas rašytojas (tiesa, ne toks modernus) kadaise yra pareiškęs, jog veikalo pavadinimas — tai viskas. Girdi, reikia drožti publikai stačiai į kaktą ir pataikyti.

Kad A. Baronas būtų futuristas, neteko patirti. Vargu ir šis jo romanas yra futuristiškas.

Ką gi tad rimtas skaitytojas, pamatęs knygyno lange knygą su tokiu "futuristišku" antgalviu, gali pamąstyti? Greičiausiai pasakys: "Absurdas" ir vargu pasiskubins pulti prie jos.

Tokie fantasmagoriški antgalviai su eilėraščiais dar kažkaip geriau (šiek tiek) derinasi, bet ir tai, mano nuomone, nesudaro geros atestacijos autoriui.

Kadaise garsusis rusų rašytojas ukrainietis (didelis literatūros meisteris) Gogolis, kalbėdamas viename gausiame literatų susirinkime apie fantastiką mene, aiškino, jog galima, girdi, rašyti apie obelę su auksiniais obuoliais, bet ne apie kriaušes ant gluosnio. Vadinasi, anot jo, ir meno kūryboje reikia vengti absurdų.

Vienas jaunas autorius kartą klausia žinomo kritiko: — Vadinasi, tamsta manai, kad užvardijimas netinka mano parašytam veikalui?

— Norėdamas būti atviru, turiu pasakyti, jog taip, — atsakė kritikas.

— Betgi tai yra puikus pavadinimas, — aiškina autorius.

— Taigi, nereikėjo jo gadinti... — sako kritikas.

Mes gi norėtume, kad naujasis A. Barono romanas būtų kaip tik priešingai — geresnis už jo užvardijimą.

Adlai Stevensono klaida

Kaip žinia, buvęs Illinojaus gubernatorius Adlai Stevenson, pralaimėjęs prezidentinius rinkimus ir norėdamas prasiblaivyti bei šio to pasimokyti, leidosi į pasaulinę kelionę. Kur tik jis nebuvo ir su kuo tik nesimatė: ir Japonijoj, ir P. Korėjoj, ir Formozoj, ir Indijoj, ir Vokietijoj, ir... žodžiu, visur. Net, rodos, buvo užklydęs ir į Rytų Berlyną (bolševikų valdomą). Taip, daug daug jis kur buvo, bet, kaip matyti iš jo neseniai pasakytų kalbų, kuriose palietė ir kovą su komunizmu bei pasmerkė sen. McCarthy dėl jo vartojamų "komunistinių metodų" kovoje su komunistų agentais bei šnipais, tos tolimos ir ilgos kelionės jo akiračio nė kiek nepraplėtė. O tai todėl, kad jis padarė vieną didelę klaidą: jis visur buvo, ir kur reikia ir kur nereikia, bet svarbiausioje vietoje — Kremliuje jis nebuvo. Kur kur, bet jau tenai, tai jam būtinai reikėjo nuvykti ir pirmoje eilėje padaryti vizitą NKVD arba (dabar) MVD įstaigoms. Ten jis būtų tikrai apsišvietęs.

Iš ten grįžęs, reikia manyti, jis nekalbėtų tokių gudrių niekų, kaip pav., kad dabartinė vyriausybė, vadinasi, sen. McCarthy, kovoje su komunistais bei jų agentais ir šnipais naudojanti "komunistų kovos metodus", ir neliętų ant komunistų varomo šiame krašte malūno vandenį.

Kad jis būdamas Berlyne, kažkaip buvo užklydęs ir į rytinę komunistų valdomą Berlyno dalį ir ten bolševikų, berods, buvo kiek gribšteltas, tai to jam permaža.

Tokios pamokos, kokias gavo amerikiečiai: prekybininkas Vogler iš vengrų komunistų ir žurnalistas Oatis iš čekoslovakų komunistų, gal būtų ir Mr. Stevensoną prablaivę ir tinkamai sutvarkę jo galvojimą bolševikų atžvilgiu.

Dabar gi gaila tik tiek daug pravažinėto pinigo ir sugaišto laiko.

Reliatyvusis šunadvokatis

Kas yra šunadvokatis (vokiečiai sako — Winkeladvokat), mums berods yra taip pat gerai žinoma, kaip ir kas yra šundaktaris. Pirmasis jų, nebūdamas advokatas, vis dėlto "advokatauja" — duoda neišmanėliams visokius "teisės patarimus", dažniausiai nevykusius, klaidingus, apgaulingus, sugadina savo "klientų" reikalus, dažnai nebepataisomai, ir įklampina juos į neišbrendamą balą.

Šundaktaris, nebūdamas medikas, "gydo" tokius pat neišmanėlius ir neretai jo "gydymo" pasekoje jo "pacientas" (dažniau tai atsitinka su "pacientėmis") atsigula į karstą.

Ir vienas ir kitas jų valstybės įstatymų persekiojami ir baudžiami, žodžiu, su jų pragaištingu darbu griežtai kovojama.

Tačiau šiuo atveju turima reikalo ne su paprastu šunadvokačiu, bet su "reliatyviuoju". Tai visai kas kita.

Mažai kas iš mūsų nėra girdėjęs apie Alberto Einsteino reliatyvumo teoriją, bet kas per paukštis yra ta jo teorija, tai labai nedaug kas težino. Yra sakoma, kad tik keturi žmonės visame pasaulyje tegalį pilnai suprasti Einsteino reliatyvumo teoriją. Kas tokie yra trys iš tų keturių žinovų, nepasakyta, bet ketvirtasis esąs pats Albertas Einsteinas.

O kadangi jis vienas tėra žinomas kaip tos gudriosios teorijos žinovas, tai jau populiarumo netrūksta. Ligi šiol jis buvo žinomas, be savo garsiosios reliatyvumo teorijos, dar ir kaip geras smuikininkas. O dabar jis jau ima garsėti ir kaip tam tikras "teisių patarėjas". Bet kadangi jis neturi nei advokato kvalifikacijų, nei teisės advokatauti, tai jį tenka priskirti prie šunadvokačių kategorijos. Jis mano, kad jis kaip reliatyvumo teorijos autorius yra visai kompetencingas duoti patarimus senatoriaus McCarthy vadovaujamojo komiteto klientams. Ir tas naujas jo biznis, atrodo, neblogiausiai jam sekasi. Kaip pamename, jau anksčiau jis yra viešai pataręs įtartiems dirbant Kremliaus naudai ir patekusiems į McCarthy reples, nekreipti dėmesio ir nieko neatsakinėti į to senatoriaus vadovaujamos komisijos klausinėjimus.

Jei Albertas Einsteinas būtų advokatas, tai jis tokių nerimtų ir nesuderinamų su šalies įstatymais patarimų savo klientams, žinoma, neduotų. Jis, kad ir skrajodamas savo reliatyvumo teorijos dausose, turėtų pažvelgti žemyn ir suprasti, kad jei Mr. Shadowitz ar kit. panašus "klientas" būtų nieko dėtas ir nejaustų jokios kaltės metamame jam įtarime, tai jis be jokių išsisukinėjimų ir pasakytų tam sen. McCarthy ar kuriam kitam jo investigatoriui, kad jų įtarimai neturi jokio pagrindo ir jis nėra tuo, kuo jį norima apkaltinti. Ir "dacol".

O jei tokie tipai to nepadaro ir dangstosi kažkokiais konstitucijos "priedais" ar "papildymais", tai, rodos, yra visiškai aišku, kad toks tipas turi nešvarią sąžinę ir pats save išduota. Ir tikrai, jei į klausimą "Ar tamsta buvai arba esi komunistas arba sovietų šnipas" atsako, jog jis negalįs į tokį klausimą atsakyti, nes, matote, jis galįs save įklampinti. Na, ar dar reikia aiškesnio prisipažinimo, kad esi kaltas. Toks tipas turėtų būti tučtuojau čia pat čiumpamas už pakarpos ir į "dželę" (kalėjimą), ypač, kada jam inkriminuojamas šnipinėjimas. Bet to nedaroma. Ir nežiūrint to, vis dėlto Mr. Adlai Stevensonas "randa" pagrindo sakyti, jog McCarthy investigacijų metodai esą bolševikiški.

Taigi ir Albertas Einsteinas turėtų, jei, sakau, jis būtų advokatas, savo klientams patarti taip, kaip savo laiku yra mūsų žymusis advokatas velionis prof. Petras Leonas yra pataręs liūdnos atminties prelatui Konstantinui Olšauskui, kurį jis gynė galutinėje Vyriausiojo Tribunolo institucijoje: "Prisipažink, brolau, nes kaltė yra aiški ir tavo užsispyrimas ją neigti yra beprasmis". Tiesa, prel. Olšauskis to sąžiningo savo advokato patarimo nepaklausė, nes jis buvo gyvenime didelis artistas, paliko sau ištikimas, ir ligi galo vaidino nekaltėlio vaidmenį... kol pagaliau vieną gražią saulėtą dieną jo dvaro kaimynas, Darbėnų valsčiaus šaulys savo taikliai iš už krūmo paleistu į jį, ramiai sau važiuojantį, šūviu nenutraukė jo gyvybės siūlo. Tuomet mirdamas tas garsusis Lietuvos žmogus galėjo su ne mažesniu, negu pats Neronas, pagrindu ištarti menamai jo žodžius: "Qualis artifex pereo" — koks artistas žūva!

Galėtų, žinoma, ir Alberto Einšteino klientas jo rimtų bei sąžiningų patarimų neklausyti. — tai jų reikalas. Ir nors pagal jo reliatyvumo teoriją nieko pastovaus, nieko nuolataus pasaulyje nėra (tiesą sakant, jau graikų išminčius Heraklitas sakė, jog "negalima du kartus įbristi į tą pačią upę"...), tai vis dėlto toks savo rimtos firmos iškabos keitimas — tikras "monkey business", jau nekalbant apie tai, kad dėl tokio sauvaliavimo (vadinasi, "iškabos keitimo") gali pagaliau ir kantrusis Dėdė Samas imti raukytis...

Mik. Lep.

Apiplėšimai tarp mažamečių

Chicaga yra toks miestas, kad gengsteriški metodai vartojami net tarp mokyklų mokinių. Policija gavo pranešimą, kad 12 metų Jean Donahue savų namų vestibiuly užpuolė du revolveriu ginkluoti... to pačio amžiaus vaikai ir atėmė iš jos $1.50.

LIETUVIŠKA APDRAUDŲ AGENTŪRA
• Visų rūšių apdraudos asmenims ir biznio įstaigoms. • Finansavimas
Draudžiu ir perdraudžiu visose draudimo bendrovėse.
JONAS KIRVAITIS, Gen. apdraudų brokeris ir savininkas
INTERSTATE INSURANCE AGENCY
5900 So. Ashland Ave., Chicago 36 Ill. Tel.: WA 5-5671—Rez. HE 4-4033
Darbo val.: kasdien 9:30—4:30; be to, pirm. ir ketv. 6:00—9:00 vakarais.

Jei keliatės į kitą butą ar miestą, esu pasiruošęs saugiai ir tvarkingai pervežti daiktus
Ilgų metų patyrimas, pigus ir sąžiningas patarnavimas.
JUOZAS NAUJOKAITIS
6819 So. Rockwell St. WAlbrook 5-9209

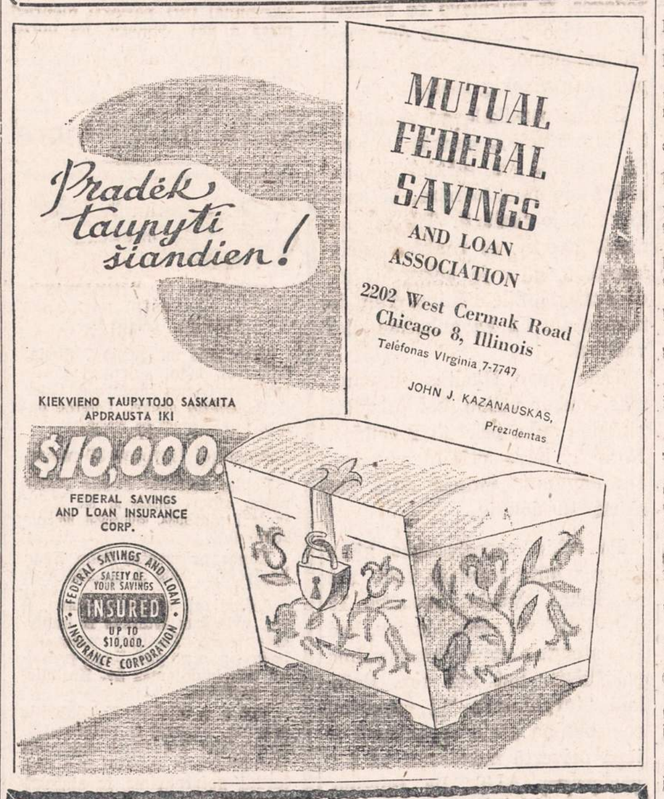

UŽEIKITE KIEKVIENĄ ALGOS DIENĄ!
Tiktai tie tikrai laimi taupymo programoje, kurie reguliariai pas mus ateina ir pasideda sutaupas savo apdraustose sąskaitose. Jūs taip pat laimėsite atidarydami taupymo sąskaitą ir taupydami reguliariai. Pabandykite tai tuojau. 3 procentai mokami nuo mėnesio 1 dienos už tas sutaupas, kurios į naujas ar jau turimas sąskaitas įnešamos ligi mėnesio 10 dienos.
UNIVERSAL SAVINGS & LOAN ASSOCIATION
1800 So. Halsted Street Chicago 8, Ill.
Telefonas: HAymarket 1-2028
VALANDOS: Pirmadieniais, antradieniais ir penktadieniais nuo 9 ryto iki 4 val. vakaro. Ketvirtadieniais nuo 9 ryto iki 8 vakaro. Trečiadieniais uždaryta. Šeštad. nuo 9 val. ryto iki 3 val. po pietų.

LIETUVIŠKA ĮSTAIGA
SAFETY OF YOUR SAVINGS
CRANE Savings & LOAN ASS'N
INSURED UP TO $10,000
3% ant taupymo
2555 West 47 th Str. CHICAGO 32, ILL. LAf. 5-1083
B.R.PIETKIEWICZ PRES.

Lietuvių Krautuvėj didelis pasirinkimas
Baldai, šaldytuvai, pečiai, skalbiamos mašinos, lovos, matrasai, kilimai, radijo, televizijos setai, baldai vaikučiams.
ŽEMOS KAINOS
LENGVI IŠMOKĖJIMAI
TUOJAU PRISTATOMA
Baldai pagal užsakymą.

ROOSEVELT FURNITURE CO., INC.
2310 W. ROOSEVELT ROAD Tel.: SEeley 3-4711
Krautuvė atidaryta sekmadieniais nuo 11 iki 4:30.

Diena Ateis - Būsi Linksmas Sutaupęs
Taigi pradėk taupyti šioje lietuviškoje įstaigoje.
BRIGHTON SAVINGS moka 3% pelno
Kiekviene taupytojo indėliai yra apdrausti iki $10,000.00
BRIGHTON SAVINGS and LOAN ASS'N.
4071 Archer Ave., į vakarus nuo California Ave.
Telefonas: LAfayette 3-8248
CHARLES ZEKAS, Secretary
OFISO VALANDOS:
Pirmad., Antrad., Penktad. ir Šeštad. 9:00 ryte iki 4:30 po pietų.
Trečiad. 9:00 ryte iki 12 v. dieną. Ketvirt. 9:00 ryte iki 8:00 vak.

Taupymas yra turtingumo šaltinis
Mūsų bendrovės laikomi pinigai apdrausti iki $10,000.
Pradėk taupyti tuojau... Mes mokam aukštus dividendus.
MIDLAND SAVINGS & LOAN ASS'N.
4038 Archer Avenue Tel. LAfayette 3-6719
Sekretorius AUGUST SALDUKAS
Už Taupomus Pinigus Mokame 3½ Nuošimčio

"Naujienose" galima gauti šias knygas

ĮVAIRIOS KNYGOS

Prof. Vaclovas Biržiška. Senųjų lietuviškų knygų istorija, I dalis. 208 psl. kietais apdarais $3.00
Minkštais apdarais $2.00
Vincas Krėvė Mickevičius—Mūsų tarsiojo rašytojo 70 m. su akcijai pamineti knyga. Knygoje įdėta rašytojo biografija, jo darbų vertinimas ir du jo paties kūriniai: "Paukimo valanda" ir "Pagunda". 188 puslapių $2.00
Dan Kuraitis — Atsiminimai. 208 psl. $2.00
Juozas Švaistas — Petras Širvokas. Lietuvių pasakų motyvais. 228 psl. $2.75
Gyvieji numirėliai — Trijų veiksmų komedija. $1.00
Vargšas Tadas — Dviejų vaizdų komedija. 1952 m. Naujienų leidinys. Kaina $1.00
Audra giedroje. Trijų veiksmų komedija $1.00
Dr. P. Jonikas. Lietuvių kalbos istorija. Gražiai įrišta į kietus viršelius. 256 didesnio formato psl. $3.00
Dr. P. Jonikas, Gimtojo žodžio baruose. Bendrinės kalbos patarimai ir paaiškinimai. Chicago, 1952 m. $1.50
Vinco Kudirkos raštai. 488 psl., įrišta į kietus viršelius $5.00
Prosper Mėrimėe. Kolomba. Romanas. 222 psl. $2.25
W. S. Reymont. Kaimiečiai, I dalis. Roman s. 352 ps $3.00
W. S Reymont. Kaimiečiai, II dalis. Romanas. 384 psl. $3.00
W. S. Reymont. Kaimiečiai, III dalis. Romanas. 472 psl. $3.50
W. S. Reymont. Kaimiečiai, IV dalis. Romanas. 392 psl. $3.50
Jeronimas Cicėnas. Vilnius tarp audrų. 568 psl. $5.00
L. Pirandello. Pirmoji naktis. Novelės. 124 psl. $1.50
Prosper Merimee. Kolomba. Romanas. 222 psl. $2.25
Lietuvių Archyvas. Bolševizmo metai. 438 psl. $3.00
Pulgis Andriušis. Anoj pusėj ežero. Lyrinės apysakos. 102 psl. $1.50
Vinco Kudirkos raštai. 488 psl. Kietais gražiais apdarais. $5.00
Francois Mauriac, 1952 m. Nobelio premijos laureatas. Gimdytoja. Romanas. 134 psl. $1.75
Francois Mauriac. Gyvačių lizdas. Romanas. 282 psl. $2.00
Juozas Grušas. Pabučiavimas. Novelės. 156 psl. $1.50
Adomas Mickevičius — Konradas Valenrodas. Istorinė apysaka. 98 psl. $1.50
Casey Daveikis—The Eager Beaver Regiment. 410 psl., didelio formato, gražiuose viršeliuose. $7.50
Antanas Škėma — Šventoji Inga. Novelės. 226 psl. $2.50
P. Kėsiunas — Tarp žalsvų palapinių. Romanas. 292 psl. $3.00
Česlovas Grincevičius — Vidurnakčio vargonai. Neįtikėtinos istorijos. 134 psl. $1.50
August Gailit — Tomas Nipernadis. Pagarsėjusio estų rašytojo romanas. 316 psl. $2.50
Povilas Gaučys — Pietų kryžiaus padangėje. Pietų Amerikos žymesniųjų rašytojų novelių rankinys. 180 psl. $4.50
R Spalis — Gatvės berniuko nuotykiai. Apysaka jaunimui ir senimui. 308 psl., gražiai įrišta. $5.00
R. Spalis — Didžiosios atgailos. Novelės. 354 psl. $3.50
Ignas Šeinius — Raudonasis tvanas. 328 psl. $3.50
Ignas Šeinius—Kuprelis. 162 psl. Gražiai įrišta $2.00
Jurgis Savickas — Šventoji Lietuva. Romanas. 248 puslapių, gražiai įrišta. $3.00
Vytautas Alantas — Pragaro pošvaistės. Romanas. 434 psl., gražiai įrišta. $3.50
J. Petruitis — Laisvę ginant. Atsiminimai iš kovų su bolševikais ir bermontininkais. 200 psl. $2.00
Frank Lavinskas ir A. J. Banišauskas — Angliakasių atsiminimai. Trys dalys vienoje knygoje. Viso 528 pusl. $2.00
B. Stundžia — Buriavimas ir jūrininkystė. Daug naudingų nurodymų vandens sporto mėgėjams. 126 pusl. $2.00
Šatrijos Ragana — Sename dvare. Apysaka. III leidimas. 176 psl. $2.00
Axel Munthe—San Michele knyga, I dalis, 328 pusl. Parduodama tik kartu su II-ja dalimi. $2.50
Axel Munthe—San Michele knyga, II dalis, 312 pusl. Parduodama ir atskirai. $2.50
Upton Sinclair — Raistas. Pagarsėjusi amerikiečio rašytojo apysaka apie lietuvių gyvenimą. 356 puslapių. $2.00
Anicetas Simutis — Pasaulio Lietuvių Žinynas. Informacijų apie visą pasaulio lietuvius, jų organizacijas ir profesionalus bei biznierius knyga. 366 puslapių $5.00
P. Abelkis — Žemaičių Krikštas. Istorinis romanas. 422 psl. $3.50
Marius Katiliškis — Užuovėja. Apysakų romanas. 362 psl. $3.50
Jurgis Jankus — Paklydę Paukščiai. Romanas. I dalis. 172 psl. $2.20
Jurgis Jankus — Paklydę Paukščiai. Romanas. II dalis. 225 psl. $2.60
Nelė Mazalaitė — Mėnuo, vadinamas medaus. Romanas. 220 psl. $2.50
Liudas Dovydėnas — Per Klausučių Ūlytėlę. Apysaka. 176 psl. $2.20
Dr. J. Balys. Lietuvių Tautosakos skaitymai, I-ji dalis. Išleido "Patria" $3.00
Jurgis Savickis. Raudoni batukai. 134 psl. $1.50
Landsbergis-Žemkalnis — Lėtas. Antroji proza. Gabija, 1951 m. $1.25
Jonas Balys. Tautosakos Lobynas, I-II dalis $3.00
A. Vilainis. Žemaičių Žemėje. Reportažai iš kelionių Lietuvoje. Chicago, 1952 m., 132 psl. $1.50
Jurgis Gliauda. Namai ant Smėlio. Chicago, 1952 m., 221 psl. $2.00
Juozas Grišmanauskas. Tolimieji Kvadratai, New York 1952 m.. 192 psl. $2.00
Žvejo įdomūs pasakojimai iš bolševikų okupuotos Lietuvos.
Andrius Mironas, 40 populiarių dainų. Šlagerių tekstai, dainuoti su šokių orkestrais. ..... Kaina 75c.
M. Gudelis. Lietuviai gynė savo miškus. Įdomiai aprašytos kovos 1905 Suvalkijoje su caro valdžios paskirtais miškininkais $2.00
Dr. K. Grinius. Atsiminimai ir mintys. Daug įdomios medžiagos iš d-ro K. Griniaus gyvenimo dar caristinėje Lietuvoje $2.00
Nelė Mazalaitė. Gintariniai vartai $2.00
A. Garmus. Nemuno pakrantėmis. Atsiminimai iš senos caristinės Lietuvos prie Nemuno $1.25
Juozas Švaistas. Paskutinį kartą tave klausiu. Romanas. Liūdo Vismanto laida $1.50
P. Tulpė. Kalnų dvasia. Freiburgas, 1946 m. 206 psl. $1.50
P. Tulpė. Tilto sargas. P. Abelkio leidykla, 151 psl. $1.50
Arthur Koestler. Nulis ir begalybė. Romanas. Tuebingen, 1948, $1.25
A. Vaičiūlaitis. Kur Bakūžė Samanota $2.00
A. Vaičiulaitis. Valentina $2.00
A. Lalis lietuviškai angliškas ir angliškai lietuviškas žodynas. Minkštais aptaisais $12.00
Tas pats kietais aptaisais $14.00
Vilius Pėteraitis. Lietuviškai angliškas žodynas. 580 psl Kietais apdarais $5.00
Vilius Pėteraitis. Mažasis lietuviškai-angliškas žodynas (su tartimi). 420 psl. Kietais apdarais $2.00
Lietuvių Kalbos Vadovas. Tartis, rašyba, kirčiavimas, kalbos dalykai, žodynas 1950 m. $4.50
Alg. Margeris. Čikagos Šešėliai. Žiaurios tikrovės vaizdai, 1952 m. 316 puslapių $3.00
Alg. Margeris — Šliuptarniai, Amerikos lietuvių tautinio ir kultūrinio atgimimo laikų istorinis romanas. 652 psl., įrištas $3.00
Vytis spalvotas didelio formato 50c
Alg. Margeris. — Širdies Rūmai. Romanas. 450 psl. $4.00
Paer Lagerkvist. Barabas, (1951 metais Nobelio premiją laimėjusi knyga), 212 psl. Kaina $2.25
Žemaitės raštai. Karės metų. Lietuvos Šelpimo Fondo leidinys, So. Boston, Mass. "Keleivio" spauda, 1917 m., 126 psl. $1.00
Jonas Gailius. Kartuvės. Išleido "Rūta" 104 psl. $1.00
Guy De Maupassant. Moters širdis. Romanas. 268 psl. $2.60
Maupassant — Karoliai. 228 psl. $2.50
Maupassant — Karoliai. 228 psl. $2.50
L. Dovydėnas—Broliai Domeikos 260 psl. Premijuotas romanas $2.50
I. Simonaitytė — Aukštųjų Šimonių Likimas. 438 psl. premijuotas romanas $3.50
Roman Rolland — Petras ir Liucija, 112 psl. romanas. Autorius yra Nobelio premijos laureatas. $1.20
Lazdynų Pelėda — Motulė Paviliojo. Iliustruota, 43 psl. $0.60
Dr. J. Basanavičius — Lietuviškos Pasakos, I dalis, 280 psl., gražiai įrišta $3.00
Dr. J. Basanavičius. Lietuviškos pasakos, II dalis. 336 psl. $3.00
Dr. J. Basanavičius — Iš gyvenimo vėlių bei velnių. 388 puslapių, gražiai įrišta. $3.50
Juozas Švaistas — Aukso Kirvis. 224 psl. Lietuvių pasakų motyvais. $2.50
Kazys Borūta — Baltaragio Malūnas 256 psl. iliustruota apys. $2.50
Dr. A. J. Karalius. Lyties mokslas. 394 psl. $7.00
Dr. A. L. Graičunas. Sveikata. 340 psl. $2.00
D. P. Chantepie de la Saussaye. Tikėjimų istorija $10.00
Didysis Sapnininkas. Sapnų reikšmių paaiškinimai. 186 psl. $1.50
"Keleivio" kalendorius 1953 m. su tautiškais ir bažnytiniais vardais. Be to, jame yra daug įvairios medžiagos apie Lietuvą ir įvairių pasišaitymų. 96 psl. ..... 50c.
J. Grabau-Grabauskas. Kelias į pasisekimą. 146 psl. $2.00
Halina Mačiulytė-Daugirdienė. Taupioji virėja. 290 valgių receptų. Įvairūs paaiškinimai apie valgio gaminimą. $2.00

Visas čia išvardintas knygas galima pirkti asmeniškai "NAUJIENŲ" Administracijoje, 1739 So. Halsted Street, Chicago 8, Ill. arba užsisakyti paštu, prisiųsdami money orderį arba čekį užsakomų knygų sumai pridėjus po 10 centų už kiekvieną knygą persiuntimo išlaidoms. Money orderius arba čekius reikia siųsti šiuo adresu:

"NAUJIENOS"
1739 So. Halsted Street Chicago 8, Illinois

GARSINKITĖS NAUJIENOSE

New York, N. Y.

New Yorko lietuvių kolonija vajaus metų tremtinių šalpai suaukojo apie $10,000.00

Prieš pat Kalėdų šventes New Yorko lietuvių kolonijoj pasibaigė BALFo vykdytas vajus, kurio metu buvo renkamos aukos tremtinių šalpai.

Vajaus pabaigtuviniam susirinkime, kuriame dalyvavo organizacijų atstovai, laikraštininkai, vajaus komiteto nariai ir postų vedėjai, komiteto pirmininkas kun. Dr. Stasys Valiušaitis padarė apyskaitinį pranešimą. Iš pranešimo paaiškėjo, jog šių metų vajuje buvo surinkta $9,398.87 aukų.

Vajaus komitetas rinkliavą taip organizavo, kad būtų pasiekta kuo daugiausiai aukotojų ir kad jiems būtų lengviausia įteikti auką. Tuo tikslu keliose miesto dalyse buvo įsteigti aukų rinkimo postai, kurie surinko:

1) Apreiškimo parap.postas, ved. kun. A.Račkauskas surinko $2,689.21; 2) BALFo Centro postas, ved. kun. S. Valiušaitis—1,498.51; 3) Karalienės Angelų parap. postas, ved. kunigas V. Pikturna — 1,496.55; 4) Viešpaties atsimainymo parap. Maspethe postas, ved. kunigas A. Visminas—847.33; 5) Juozo Ginkaus postas, ved. J. Ginkus — 763.75; 6) Lietuvių Gydytojų postas, ved. Dr. A. Gasiūnas—627.00; 7) Yonkers postas, ved. L. Dymša—377.50; 8) Bayonne, N.J. lietuvių Šv. Mykolo parapija per kleboną kun. Dr. J. Starkų ir kun. V. Karalevičių surinko — 270.00; 9) Lietuvių Evangelikų Liuteronų parapijos postas, ved. kunigas Dr. Petras Dagys-250.75; 10) Great Neck postas, ved. BALFo 20 skyriaus valdyba — 244.00; 11) Šv. Jurgio parap., ved. J. Brundza—233.27; 12) Jersey City lietuviai per Joną Avižienį—101.00; Viso surinkta: $9,398.87.

Nors vajus pasibaigė, bet aukos dar šiek tiek plaukia, todėl bendra suma dar bent kiek padidės.

Vajaus metu daugiausiai aukų surinko:

Dr. Kusa ir p. Stefanija Kusienė—$180.00; J. Staškevičiutė iš Yonkers, N.Y. —161.00; Maspetho parapijietė XY—115.00; S. Kontrimas iš Brooklyn,N.Y. —105.00; J. Avižienis iš Jersey City, N. J.—101.00; K.Kundrotas iš Brooklyn, N. Y. — 100.00; K. Vaitkevičienė, iš Brooklyn, N. Y. — 100.00.

Stambiausiais aukotojais buvo: J. E. vysk. V. Podolskis, Kan. J. B. Končius, New York Joint Board A. C. W. CFA; Yonkers Lietuvių Klubas, Apreiškimo parap. geradarė XY, Maspetho parap. geradarė XY. Šie aukotojai kiekvienas aukojo *po $100.00*. Be to, Amalgamated Clothing Workers of America, local 54 aukojo 75.00, o Magdalena Jankevičiutė,Ona Jankevičiutė ir Dr. V. Paprockas aukojo *po $50.00*.

Gražūs vajaus rezultatai buvo pasiekti bendru darbu ir visuomenės talka. Daug paramos vajaus komitetas susilaukė iš lietuviškų parapijų klebonų: prelato Jono Balkūno, kun. N. Pakalnio ir kun. J. Aleksiūno. Jie suteikė parapijonų adresus, vykdė rinkliavas bažnyčiose, ragino aukoti per pamokslus ir parapijos biuleteniuose.

BALFo pirm. kan. prof. J. B. Končius, rūpindamasis BALFo veikla, taip pat nepamiršo vajaus reikalų. Patarimais ir darbu bei auka prisidėjo prie vajaus pasisekimo.

Vajaus revizijos komisija, kurios vardu pranešimą padarė A. Reventas, patikrinusi vajaus dokumentus, knygas ir pinigus, pripažino, kad visa vajaus atskaitomybė yra pavyzdingai sutvarkyta.

Labai parėmė vajų visi lietuviškieji laikraščiai ir jų bendradarbiai, rašę rinkliavos metu tremtinių šalpos klausimais bei raginę aukoti.

Taip pat didelį patarnavimą padarė lietuviškųjų radijo valandėlių direktoriai — Juozas Ginkus ir Jokūbas Stukas. Jie davė progos, neimdami atlyginimo, prabilti į klausytojus visai eilei kalbėtojų. Vajines kalbas pasakė: Jo Eksc. vysk. V. Podolskis, prel. J. Balkūnas, kan. prof. J. B. Končius, Tėvas T. Žiūraitis, kun. Dr. St. Valiušaitis, kun. J. Čekavičius, ponia S. Čerienė-Mulks, ponia M. Galdikienė, adv. P. Aleksis, V. Sidzikauskas, A. S. Trečiokas, Dr. H. Lukoševičius, A. Mačionis.

Per spaudą ir radiją gerai išvystyta propaganda išjudino aukotojus. Kai kas net gana iš tolimų vietų atsiuntė BALFui savo aukas, o kitur buvo pasekta New Yorko lietuvių pavyzdžiu ir savo vietovėse patys suruošė pinigines rinkliavas. Tuo būdu New Yorko vajaus komiteto darbas buvo tarytum paskata ir kitoms lietuvių kolonijoms.

Pabaigtuviniame susirinkime vajaus komiteto pirmininkas kun. Dr. S. Valiušaitis įteikė BALFo iždininkui A. S. Trečiokui surinktus $9,398.87 aukų. Kartu pareiškė viltį, kad lietuviškoji visuomenė, kaip iki šiol, taip ir ateity bus dosni ir nepamirš savo brolių, patekusių į vargą.

Tenka pastebėti, kad kun. Dr. S. Valiušaitis, vadovavęs vajui, labai rūpinosi jo pasisekimu. Daug dirbo, padėjo nemaža pastangų ir energijos. Kaip matyti iš jo pranešimo, vajui pašventęs 44 dienas ir jo reikalais suvažinėjęs apie pusantro tūkstančio mylių.

Tačiau *didžiausias nuopelnas yra aukų rinkėjų ir pačių aukotojų*. Duodami aukas jie įrodė, kad atjaučia tremtinių vargus ir supranta pareigą padėti savo tautiečiams, komunizmo aukoms. Vajaus pabaigtuvinėse iškilmėse visi susirinkusieji p r i p a ž i n o aukotojų nuopelnus ir aukštai vertino jų dosnumą. Kartu pareikšta pageidavimas, kad dar kartą būtų paklabinta širdys tų, kurie gavę aukų lapus, vajaus komitetui jų negrąžino ir jokios aukos neatsiuntė.

Antanas Girulis.

Tikslus Suderinimas

Jūsų sveikatos reikalams geriausiai patarnauja **moderni vaistinė,** kuri privalo turėti:

pilną sandėlį geriausių vaistų, naujausius medicinos išradimus, tobulai įrengtą ir tiksliais instrumentais laboratoriją, patyrusių farmaceutų štabą.

Mums malonu pranešti, jog mūsų vaistinė kaip tik turi tokį pilną suderinimą.

Jeigu jums r e i k i a bet kokių vaistų arba paruošti receptą, ką jūs negalite padaryti savo apylinkėje — praneškite apie tai mums ir pirmuoju paštu jūs gausite tai, ko pageidaujate.

UNION DRUG CO.
The R E X A L L Store
35th and HALSTED STREET
(Šiaurrytinis kampas)
Telefonas: YArds 7-6917
CHICAGO 8, ILL.

Atdara kasdien nuo 7 val. ryto iki 11 val. vakaro, o sekmadieniais nuo 10 ryto iki 8 val. vakaro.
Rašyti galite jūsų gimtąja kalba.

Skaitykite "N-nas"

A D V E R T I S I N G
EXPERIENCED SOLICITORS NEEDED
SALARY, GOOD COMMISSION
Call: **HAymarket 1-6100**
N A U J I E N O S
1739 SO. HALSTED ST. CHICAGO 8, ILL.

Pavėluota joniškiečių auka

Gerai, kad atsiranda korespondentų, kurie informuoja žmones apie organizacijų veikimą, bet blogai, kad jie informuoja neteisingai. Čia keliamas reikalas liečia Joniškiečių Klubo narius.

R. S. aprašymas "Vilnyje" (1953 m. lapkričio 10 d.) sukasi apie Joniškiečių Klubą ir apie jo narius. R. S. jautė, kad klubas nori savo pinigine auka prisidėti prie ALT Kongreso, bet jis norėjo tai sutrukdyti. Kai joniškiečių susirinkime tas sumanymas buvo iškeltas, tai jis pašoko ir pasakė, kad klubo konstitucija draudžia remti bet kokias politines organizacijas. Tą teigimą jis pakartojo ir korespondencijoje "Vilny".

Aš ta korespondencija susidomėjau ir peržiūrėjau konstituciją. Bet tokio paragrafo neradau. Man nei į galvą neatėjo, kad šis žmogus galėtų meluoti. Galvojau, gal čia koks nesusipratimas. Todėl tuo klausimu parašiau į Naujienas ir prašiau R. S. man paaiškinti.

Tą patį klausimą iškėliau ir kitame joniškiečių susirinkime. Bet jis vietoje paaiškinimo, ėmė rėkti, kaip katinas nutvertas už uodegos, ir reikalavo to klausimo iš viso nekelti. Jis dar mane apkaltino, kad Naujienose prirašiau visokių melų.

Bet aš pareikalavau pakartoti tą konstitucijos punktą, kuriuo jis rėmėsi. Jis aiškiai žinojo, kad tokio punkto nėra, bet vis tiek norėjo skaityti. Tik kai pamatė, kad ir aš rankose turiu konstituciją ir ją seku, nebandė skaityti, tik aiškino. Taip ir nerado to, už ką anksčiau dievažijosi.

Tada buvo iškeltas sumanymas, kad ir vėliau, bet prisidėti pinigine auka prie ALT veiklos. Nors ir buvo priešingų balsų, bet daugumą nutarė ALT paskirti 10 dolerių.

Po tokio nepasisekimo kitas žmogus būtų nuleidęs akis. Bet ne Rokas. Žiūriu, gruodžio 19 d. "Vilny" vėl rašo. Maniau, kad jis stengsis savo užsispyrimą paaiškinti. Bet kur ten. Rašo, kad "tarybininkai" į paskutinį susirinkimą atėjo organizuoti ir jėga privertė nubalsuoti už $10 paskyrimą ALT. Jis tvirtina, kad "tarybininkai" vertė kelti rankas už aukos paskyrimą, o pirmininkas buvo šališkas.

Visa tai netiesa. Pirmininkas buvo nešališkas. O nariai 30 prieš 15 nubalsavo už aukos skyrimą. Jis nepasakė, kad vad. "progresyvieji" grūmojo kitiems, kurie norėjo tą auką pravesti.

Anksčiau aš maniau, kad R. S. yra protingas žmogus. Kai savo laiku jis važiavo į Nepriklausomą Lietuvą, tai mes jį palydėjom ir dar dovaną nupirkom. Tada jis grįžęs iš Lietuvos, ją labai gyrė. Sakė, didelė pažanga visose srityse. Sakė, jūs nepažintumėt Lietuvos. O dabar net aukos jai gaili, kai toji pati Lietuva yra rusų pavergta. Gėda.

Julius Adomaitis

Lengva paskelbti skelbimą Naujienose

Paprastą **"Classified"** skelbimą labai lengva paskelbti NAUJIENOSE. Jis reikia aiškiai parašyti ant lapo popieriaus ir pasiųsti tokiu adresu:

NAUJIENOS
1739 SO. HALSTED ST.
Chicago 8, Illinois.

Reikia apskaičiuoti, kad laiškas laiku pasiektų dienraštį. Kas nesuspėja laiško parašyti, skelbimą gali pranešti telefonu. Reikia paskambinti **HAymarket 1-6100,** pasakyti, kad norite paskelbti skelbimą ir pranešti skelbimo turinį. NAUJIENŲ tarnautojos jį užrašys ir suteiks visas reikalingas informacijas. Skelbimai turi pasiekti dienraštį **prieš 4 val. vakaro,** jei norite, kad būtų išspausdinti rytojaus NAUJIENOSE. Šeštadieniais skelbimai priimami **iki 12 val.** Sekmadieniais — **iki 11 val. ryto.**

Garsinkitės "N-nose'

MICHAEL KRISČUKAITIS (KRISS)
5820 So. Tripp Ave.

Mirė 1954 m. sausio 7 dieną, 6:00 val. ryto, sulaukęs pusės amžiaus. Gimęs Lietuvoje. Kilęs iš Panevėžio apskr., Upytės parapijos, Parnagilės kaimo.

Amerikoj išgyveno 35 metus.

Paliko nuliūdę: žmona Petronella, sūnus Michael R. Kriss ir kiti giminės, draugai ir pažįstamieji.

Kūnas pašarvotas John Egan koplyčioje, 5908 S. Kedzie Ave.

Šeštadienį, sausio 9 dieną, 9 val. ryto bus lydimas iš koplyčios į Šv. Turibius parapijos bažnyčią, o po gedulingų pamaldų bus laidojamas Šv. Kazimiero kapinėse.

Visi a. a. Michael Krisčukaitis giminės, draugai ir pažįstamieji nuoširdžiai kviečiami dalyvauti laidotuvėse ir suteikti jam paskutinį patarnavimą ir atsisveikinimą.

Nuliūdę lieka:
Žmona, Sūnus ir kiti Giminės.

Laidotuvių direktorius John Egan. Tel. GRovehill 6-0090.

A † A

JURGIS PETKEVIČIUS
gyv. 4032 S. Maplewood Ave.
Chicago, Ill.

Mirė 1954 m. sausio 7 dieną, 1:25 val. po pietų, sulaukęs pusės amžiaus. Gimęs Lietuvoje, Marijampolės apskr., Prienų parapijoje, Domiškių kaime.

Paliko nuliūdę: brolienė Magdalena Grybas ir jos šeima; brolių vaikai: Dr. Frank Petkevičius ir jo šeima, Eva Kasper ir jos šeima ir daug kitų giminių, draugų bei pažįstamų.

Priklausė SLA 36 kuopai ir Rymo Katalikų Susivienijimui.

Kūnas pašarvotas Juliaus Liulevičiaus koplyčioje, 4348 South California Ave.

Pirmadienį, sausio 11 d., 8:30 val. ryto bus lydimas iš koplyčios į Nekalto Prasidėjimo Pan. Šv. parapijos bažnyčią, o po gedulingų pamaldų bus laidojamas Spring Valley, Ill., kapinėse.

Visi a. a. Jurgio Petkevičiaus giminės, draugai ir pažįstami nuoširdžiai kviečiami dalyvauti laidotuvėse ir suteikti jam paskutinį patarnavimą ir atsisveikinimą. Nuliūdę lieka:

Brolienė, Brolių Vaikai, kiti Giminės, Draugai bei Pažįstamieji.

Laid. direkt. J. Liulevičius. Telef.: LAfayette 3-3572.

"NAUJIENAS" SKAITO VISŲ ŠROVŲ ŽMONĖS: D A R B I N I N K A I, BIZNIERIAI, PROFESIONALAI, DVASININKAI, VALSTYBININKAI, MOKSLININKAI. JIE ŽINO, KAD NAUJIENOS PADUODA TEISINGIAUSIAS Ž I N I A S IR GERIAUSIUS RAŠTUS

SUSIRINKIMŲ IR PARENGIMŲ

PRANEŠIMAI

Teisybės Mylėtojų Draugystės metinis susirinkimas įvyks sekmadienį, sausio 10 d., Chicagos Lietuvių Auditorijoje, 3133 So. Halsted St., 1 val. po pietų. Mokesčiai bus priimami nuo 10 val. ryto. Visi nariai ir narės kviečiami dalyvauti.

—A. Kaulakis, rašt.

Joniškiečių Labdaros ir Kultūros Klubo metinis susirinkimas įvyks sekmadienį, sausio 10 d., 1 val. po pietų Vengeliausko svetainėje, 4500 South Talman Ave. Malonėkite visi dalyvauti, nes yra daug svarbių reikalų aptarimui.

—. Keturakis, rašt.

Lietuviškos Teatrališkos Draugystės Rūtos No. 1 metinis susirinkimas bus sekmadienį, sausio 10-tą, 12 val. dieną Hollywood svetainėje, 2417 W. 43rd St. Nepamirškite atsilankyti, nes yra daug svarbių nutarimų padaryti.

—F. Opulskas, rašt.

Garfield Park Lietuvių Pašalpinio Klubo metinis susirinkimas įvyks sekmadienį, sausio 10 d., 1 val. po pietų Cicero Lietuvių Liuosybės svetainėje, 14th St. ir 49th Court, Cicero. Prašom visus narius būtinai atsilankyti. Yra daug naujo apsvarstymui.

—M. Medalinskas,
233 So. Central Ave.

Lietuvių kriaučių lokalo 269 ACW of A susirinkimas įvyks sausio 8 d., Amalgamated Centro Name, 333 So. Ashland Blvd., 7:30 val. vak. Nariai prašomi dalyvauti. Bus valdybos įvesdinimas 1954-55 metams. Taip pat bus skanumynų.

—Valdyba.

Jei norite darbo, tai skaitykite NAUJIENAS

ir sekite "Classified" skelbimus, kasdien spausdinamus paskutiniame dienraščio puslapyje.

Kiekvieną dieną ten rasite pranešimus apie įvairioms pramonės šakoms reikalingus darbininkus. Jei šiandien nerasite mėgiamo darbo, rytoj ukrai rasite vietą, kur ji galėsite gauti

Skelbimuose yra nurodytas laikas, darbo vieta arba ofisas į kurį reikia kreiptis.

ANTOINETTE URBONAS (URBEN)
gyveno 11409 Calumet Ave.
Chicago, Ill.

Mirė 1954 m. sausio 7 dieną, 2 valandą ryte, sulaukusi pusės amžiaus. Gimusi Lietuvoj, Šiaulių apskr., Tryškių parapijoje.

Amerikoj išgyveno 45 metus.

Paliko nuliūdę: duktė Estelle Kramer ir žentas Richard, du anūkai: Robert ir Raymond; du broliai: Stanley ir Peter Sudent ir jų šeimos; daug kitų giminių, draugų bei pažįstamų. Lietuvoj liko broliai ir seserys.

Priklausė Moterų Idealių Klubui, Šv. Onos Draugijai ir Rymo Katalikų Susivienijimui.

Kūnas pašarvotas L. Bukausko koplyčioje, 10821 S. Michigan Avenue.

Šeštadienį, sausio 9 d., 8:45 valandą ryto bus lydima iš koplyčios į Visų Šventųjų parapijos bažnyčią, o po gedulingų pamaldų bus laidojama Šv. Kazimiero kapinėse.

Visi a. a. Antoinette Urbonas giminės, draugai ir pažįstamieji nuoširdžiai kviečiami dalyvauti laidotuvėse ir suteikti jai paskutinį patarnavimą ir atsisveikinimą.

Nuliūdę lieka:
Duktė, Broliai ir kiti Giminės, Draugai ir Pažįstamieji.

Laid. direkt. L. Bukauskas. Tel.: COmmodore 4-2228.

Lt. Commander ALBERT C. KOPLEWSKI

Mylimas sūnus Henry ir Michalinos KOPLEWSKIŲ (Samoškaitės, kilusios iš Lietuvos, Betygalos parapijos, Paliepių k.)

Mirė 1953 m., gruodžio 21 dieną Anglijoje, lėktuvo nelaimėje, skrendant britų lėktuvu JAV tarnyboje.

Gimęs Chicagoje, 1921 m. balandžio 18 d., 1939 metais jis įstojo savo krašto tarnybon U. S. Karo Akademijon, garbingai baigdamas josios kursą 1942 metais. Jis taip pat baigė lietuvių kalbos kursą, kad galėtų būti oficialiu vertėju. Visa Antrojo Pasaulinio Karo metą jis tarnavo jūromis plaukiojančiuose laivuose ir buvo Harvard Universiteto instruktorius.

Atostogas jis visuomet praleisdavo pas tėvus Dowagiac, Michigan.

Sekmadienį bus pašarvotas Pumphrey's koplyčioje, 7557 Wisconsin Ave., Bethesda, Wash.

Jis bus laidojamas sausio 11 dieną, 9:30 valandą ryto Arlington National Kapinėse su pilna kariška pagarba ir katalikų bažnyčios patarnavimais. Iš Anglijos jojo palaikai bus lydimi JAV ir britų laivyno karininkų. Jojo klasės draugai Annapolio mokykloje, laivyno karininkai ir kiti pareigūnai dalyvaus laidotuvėse.

Paliko nuliūdę: jojo tėvai Henry ir Michalina Koplewski, brolis Henry, sesuo Martha, teta Uršulė Linkis bei josios šeima; dėdė Michael Koplewski ir jojo šeima; jojo krikštaduktė Diana Žibas, krikštatėvis Frank Degries ir kiti giminės bei draugai ir pažįstami.

Visi a. a. Lt. Comm. Albert C. Koplewski giminės, draugai ir pažįstami nuoširdžiai kviečiami suteikti jam paskutinį patarnavimą ir atsisveikinimą.

Nuliūdę lieka: Tėvai ir Giminės.

LOVEIKIS Siunčiam Gėles Telegramu į Visas Pasaulio Dalis
KVIETKININKAS
Gėles Vestuvėms, Banketams ir Pagrabams.
3316 S. Halsted St. YArds 7-7308

G Ė L I N I N K A S
(PUTRAMENTAS)
Linksmumo ar liudesio valandoje Gražiausios Gėlės ir Vainikai. Reikale pašaukite: atvyksim į jūsų namus su vainikų paveikslais išsirinkti
ROY R. PETRO (Putramentas)
5519 So. Harlem Avenue
POrtsmouth 7-9020

G U Ž A U S K U
BEVERLY HILLS GĖLINYČIA
Gražiausios gėlės dėl vestuvių, banketų, laidotuvėms ir dėl kitų visokių papuošimų.
6901 SO. WENTWORTH AVE.
Telef.: ST 3-2454 ir HU 3-2224

URBA Gėlės Mylintiems, Vestuvėms, Banketams, Laidotuvėms, Papuošimams.
GĖLININKAS
4180 ARCHER AVENUE
Tel.: LA 3-5800 arba LA 3-5870

LIŪDĖSIO VALANDOJ
Šaukite
MAŽEIKA & EVANS
LAIDOTUVIŲ DIREKTORIAI
6845 So. Western Ave. Air Conditioned Chapel and
REpublic 7-8600-8601 Parking Facilities.
Tiems, kurie gyvena kitose miesto dalyse rausime koplyčią arčiau jusų namų

A. PETKUS
LAIDOTUVIŲ DIREKTORIUS
6812 So. Western Avenue
1410 South 50th Avenue
CICERO, ILL.
TELEFONAI:
GRovehill 6-0142 • HEmlock 4-2644 • TOwnhall 3-2109
KOPLYČIOS VISOSE MIESTO DALYSE

John F. Eudeikis
LAIDOTUVIŲ DIREKTORIUS
SENIAUSIA IR DIDŽIAUSIA LAIDOJIMO ĮSTAIGA
AMBULANCE DIENĄ IR NAKTĮ
4605-07 SO. HERMITAGE AVE.
Tel.: YArds 7-1741 ir BIshop 7-9481
4330-34 SO. CALIFORNIA AVE.
Telefonas LAfayette 3-0440
Mūsų radio programos šeštadieniais 9:15 ryto iš WGES 1390 kil.
MODERNIŠKOS AIR-CONDITIONED KOPLYČIOS

NARIAI Chicagos Lietuvių Laidotuvių Direktorių Asociacijos

AMBULANCE PATARNAVIMAS DIENĄ IR NAKTĮ
★
TURIME KOPLYČIAS VISOSE MIESTO DALYSE

J. LIULEVIČIUS
4348 S. CALIFORNIA AVE. Phone LAfayette 3-3572

GEORGE F. RUDMIN
3319 S. LITUANICA AVE. TEL YArds 7-1138-1139

P. J. RIDIKAS
3354 S. HALSTED STREET Phone YArds 7-1911

LEONARDAS A. EZERSKIS
1646 W. 46th STREET Phone YArds 7-0781

STEPONAS C. LACHAWICZ
2314 W. 23rd PLACE 10756 S. MICHIGAN AVE.
VIrginia 7-6672 PUllman 5-1276

LEONARD BUKAUSKAS
10821 S. MICHIGAN AVE. Phone COmmodore 4-2228

ANTANAS M. PHILLIPS
3307 LITUANICA AVE. Phone YArds 7-3401

PETRAS P. GURSKIS
659 WEST 18th STREET Phone SEeley 3-5711

ALFRED VASAITIS-VANCE
1446 S. 50th AVE., CICERO, ILL. Tel. OLympic 2-1003

GARSINKITĖS "N A U J I E N O S E"

J. PRONSKUS

BŪTIES PASLAPTYS

TREČIOJI SERIJA

(Tęsinys)

Kad tai buvo tinkamiausias vyras pirmas į tą paslaptingą girią žengti, rodo jo darbai. Sir William Crookes yra išradėjas prietaiso "Crookes tube", ir šiandien tebevartojamo visų daktarų bei ligoninių; spintariskopo, plačiai vartojamo radio aktyvumui, ir radiometro — infra raudoniems spinduliams susekti. Jis gavo Nobelio premiją ir Prancūzijos mokslų akademijos aukso medalį. Jis yra parašęs eilę autoritetingų mokslinių knygų apie analitinę chemiją, redagavęs keletą mokslo žurnalų ir profesoravęs eilėje geriausių Anglijos universitetų. Be kitko jis yra thallium elemento atradėjas ir karbolinės rugšties medicinos reikalams pritaikytojas.

Sir William Crookes ėmėsi psichinio tyrimo su visu sau įgimtu nuoseklumu bei atsargumu. Savo praktikoje jis pasinaudojo dviejų tais laikais garsių mediumų, *Daniel D. Home ir Florie Cook* bendradarbiavimu, kurių pagalba pasiekė stebinančių paranormalių reiškinių. Kaip griežtai pasiryžęs demaskuoti spiritizmą Crookes ėmėsi tyrimo darbo, matyti iš jo straipsnio, paskelbto "Quarterly Journal of Science" 1870 m. liepos m. numeryje:

Spiritualizmas moderninio mokslo šviesoje

"Prieš keletą savaičių viename žurnale (The Athenaeum) buvo paskelbtas faktas, kad aš esu užimtas tariamo spiritualizmo tyrinėjimu; pasėkoje daugelio man po to atsiųstų laiškų aš manau esant verta šis tas pasakyti apie tuos mano pradėtus tyrimus. Negaliu sakyti, kad aš turiu savo pažiūrą ar nuomonę apie dalykus, kurių aš nepretenduoju suprantąs. Aš laikau tai pareiga mokslo vyrų, kurie yra išmokę tikslių veikimo būdų tirti reiškiniams, keliantiems visuomenės susidomėjimą, tikslu patvirtinti jų tikrumą arba, jei galima, išaiškinti nuoširdžių žmonių deliuzijas (savęs apgaudinėjimą) bei iškelti aikštėn apgaudinėtojų triukus. Bet aš manau, kad yra apgailėtinas dalykas, kada daromas viešas skelbimas apie tyrinėjimus žmogaus pirma nei jis pats pareiškia norą apie tai kalbėti.

"Žmogus gali būti tikras mokslininkas ir tačiau sutikti su profesorium De Morganu, kai jis sako: 'Aš ir mačiau ir girdėjau, aplinkybėmis, kurios rodos neprileidžia jokių abejonių, dalykus, vadinamus dvasiniais, kurių racionalus (sveiko proto) žmogus negali išaiškinti esant apgaudinėjimu, supuolimu ar nesupratimu. Tuo tarpu aš jaučiu po savo kojomis tvirtą pagrindą; bet kai tenka pasisakyti dėl tų reiškinių priežasčių, aš negaliu sutikti nė su vienu iki šiol patiektų išaiškinimų... Fiziniai išaiškinimai, kokius aš mačiau, yra lengvi, bet mizeriškai nepakankamai. Dvasinė prielaida yra pakankama, bet neapsakomai sunki'.

"Kas dėl išaiškinimo pakankamumo aš nepajėgiu kalbėti. Kad kai kurie fiziniai reiškiniai, tokie kaip medžiaginių daiktų judinimas ir garsai, primeną elektros spraksėjimus, įvyksta aplinkybėmis, kuriomis jų negalima išaiškinti jokiais iki šiol žinomais fiziniais įstatymais, yra faktas, kuriuo aš esu tikras, kaip kad esu tikras elementariškiausiais faktais chemijoje. Mano visas mokslinis auklėjimas buvo ilga paruoša stebėjimų tikslumui siekti ir aš noriu būti aiškiai suprastas, kad šis mano tvirtas įsitikinimas yra atsargiausių tyrinėjimų rezultatas. Vis tik kol kas aš negaliu net rizikuoti daryti kad ir kokią prielaidą dėl tų reiškinių priežasčių."

Atsikirsdamas spiritualistams, kuriuos prof. Crookes buvo pasiryžęs, anot jo paties, nuvyti į nežinomą magijos ir nekromancijos srautą, savo tame straipsnyje jis rašė:

"Spiritualistai kalba apie daiktus, sveriančius 50 ir 100 svarų, kylančius į orą jokiai žinomai jėgai netarpininkaujant; bet mokslininkas chemikas yra pratęs vartoti balansą (svarstykles), kuris pajus svorį tokį mažą, jog reikia paimti dešimtį tūkstančių tokių svorių vienam grūdui atsverti; todėl jis, (chemikas mokslininkas) turi teisę reikalauti, kad ta pajėga, kuri tvirtina esanti vadovaujama protingos būtybės, kuri gali išmesti sunkų daiktą į palubes, kad ji taip pat galėtų pajudinti jautriai nustatytą balansą bandomomis sąlygomis.

"Spiritualistai kalba apie takšnojančius garsus, vykstančius įvairiuose kambario kampuose, kai du ar daugiau asmenų ramiai sėdi prie stalo. Mokslininkas tyrinėtojas turi teisę reikalauti, kad tokie garsai būtų padaromi ant jo fonoautografo membrano.

"Spiritualistai kalba apie kambarius ir namus, sukrečiamus viršžmogiškų pajėgų, net iki sugadinimo. Mokslo žmogus tereikalauja, kad būtų pajudinta švytuoklė, įtaisyta stiklo vožtuve ir pritvirtinta prie solidaus mūro.

"Spiritualistai kalba apie sunkius baldus, judančius iš vieno kambario į kitą jokiam žmogui nedalyvaujant. Tačiau mokslo vyrai yra pagaminę instrumentus, kurie padalina vieną colį į milijoną dalelyčių; ir jie turi teisę abejoti aukščiau minėtų stebėjimų tikrumu, jei ta pati jėga nepajėgs pajudinti jo instrumento indekso per vieną menkiausią dalelytę.

"Spiritualistai kalba apie gėles su šviežia rasa jose, apie vaisius ir gyvus padarus, įgabenamus per uždarus langus ir net per storas mūro sienas. Mokslinis tyrinėtojas, aišku, reikalauja, kad papildomas svoris (kad ir tik tūkstantinė grūdo dalelytė) būtų padėtas ant jo balanso lėkštelės, dėžutei esant uždarytai. Taip pat chemikas prašo, kad nors viena tūkstantinė aršeniko grūdelio dalelytė būtų pernešta per stiklo tūtelės sienelę, kurioje grynas vanduo yra hermetiškai uždarytas."

Taip rašė prof. Crookes 1870 metais, tai yra dar neseniai pradėjęs savo tyrimus, pats tebebūdamas didelis skeptikas ir nepaprastai atsargus ir vis tik jau oponentų puolamas. Per keletą metų jis pats visa tai patyrė ir net su kaupu. O štai ką jis pareiškė 30 metų vėliau:

"Manau, kad aš dabar kiek toliau įžvelgiu..."

1898 m. Sir William Crookes, būdamas British Association prezidentu ir kalbėdamas jos metiniame susirinkime savo pareiškimą baigė be kitko šiais žodžiais:

"Joks kitas incidentas mano mokslinėje karjeroje nėra tiek plačiai žinomas, kaip tas, kad aš prieš daugelį metų dalyvavau tam tikroje psichinio tyrinėjimo srityje. Trisdešimt metų praėjo nuo to laiko, kai aš paskelbiau pranešimą apie bandymus, turėjusius tikslo parodyti, jog kitapus mūsų mokslo žinojimo yra Jėga, reiškiama inteligencijos (protinių būtybių), skirtingos nuo eilinės paprastų mirtingųjų inteligencijos. Šis mano gyvenimo faktas yra, beabejo, gerai žinomas tiems, kurie mane pagerbė, pakviesdami būti jūsų prezidentu. Galbūt mano klausytojų tarpe kaikas jausis žingeidus, ar aš čia turiu kalbėti ar verčiau tylėti. Aš pasirenku kalbėti, kad ir trumpai. Kalbėti plačiai apie dar ginčijamą dalyką, būtų lyg ir primetimas temos, kuri kaip Wallace, Lodge ir Barrett (žinomi Anglijos mokslininkai ir šalia to psichiniai tyrinėtojai) jau įrodė — kad ir nesvetima diskutuoti šiuose susirinkimuose, vis dėlto dar nesukelia daugumos mano mokslo brolių susidomėjimo. Ignoruoti tuos faktus būtų bailumo veiksmas, gi bailumo veiksmo aš neturiu pagundos vykdyti.

"Susilaikyti nuo tyrinėjimo, kurs žada plačiau praverti mokslo vartus, atsitraukti dėl baimės sunkumo ar piktos kritikos, būtų užmetimas Mokslui. Tyrinėtojui nelieka nieko kita, kaip eiti tiesiai, "tirti colis po colio, matuojant proto mastu"; sekti šviesą, kur ji ir bevestų, nors kartais ji atrodytų esanti tik klystžvakė. Aš nieko neturiu šaukti. Aš laikausi savo jau paskelbtų pareiškimų. Negana to, aš dar daug galiu pridėti. Aš tik apgailestauju tam tikrą grubumą savo ankstybuose pareiškimuose, kurie, be abejo pagrįstai, prisidėjo prie mokslinio pasaulio pasipriešinimo juos priimti. Mano paties žinojimas tais laikais vargiai tesiekė toliau fakto, kad tam tikri reiškiniai, dar nauji mokslui, tikrai vyksta ir buvo patvirtinti mano paties sveikų jusnių ir, kas dar svarbiau, automatiškų užrašų.

"Aš manau, kad dabar aš matau kiek toliau. Aš įžvelgiu kažką lyg ir sąryšį tarp tų keistų nepagaunamų reiškinių; kažką lyg tęstinumą tarp tų neišaiškinamų jėgų ir jau žinomų įstatymų. Ta pažanga pasiekta labiausiai dėka kitos Draugijos (Association), kurios prezidentu šiemet aš irgi turiu garbę būti, tai *Society for Psychical Research*. Ir jei aš tik šiandien pradėčiau skelbti tų tyrinėjimų davinius mokslo pasauliui, pradžiai aš pasirinkčiau kitokią temą, negu tuomet. Tinkamiausia būtų pradėti nuo *telepatijos;* nuo pagrindinio įstatymo, pagal kurį, kaip aš esu įsitikinęs, mintys ir vaizdai gali būti perduodami iš vienos galvos (mind) į kitą be pripažintųjų jusnių organų tarpininkavimo, ir kad žinojimas gali ateiti į žmogaus galvą (mind) visiškai netarpininkaujant iki šiol žinomiems ir pripažinitems susižinojimo būdams."

(Bus daugiau)

PRAMONINIŲ NAMŲ UŽLAIKYMAS
813 WEST 35th STREET
"Tuck-pointing". Garu nuvalymas. Mūrijimas. Išorinis dažymas. Pilnai apdrausta. Apie langus aplipdymas. 24 val. telefonu patarnavimas. Veltui apskaičiavimas. VIrginia 7-4087—YArds 7-2641

Savininkai didesnių ir mažesnių gyvenamų namų arba biznio pastatų, duokite atlikti
DARBUS GERAI!
MES ESAM "FORMICA TOP" INSTALIACIJŲ SPECIALISTAI
Vandentekio ir Kanalizacijos Kontraktoriai.
Gyvenamų ir biznio pastatų darbas.
APSKAIČIAVIMAS DYKAI
Skambinti
TRIANGLE 4-6173
RADCLIFFE 3-3498
Mes turime leidimus, draudimą ir užstatus. Darbas atliekamas pagal F. H. A. planus.
HENRY EVANS
PLUMBING & HEATING
Lietuvių firma

LIETUVIŲ PREKYBOS NAMAI

Moderniškiausi baldai, 1954 metų modelio televizijos aparatai: ZENITH, MOTOROLA, WESTINGHOUSE, SYLVANIA ir daug kitų. Skalbiamos mašinos, šaldytuvai, gazo šildymui pečiai: SIEGLER, MOORE IR kiti. Radio aparatai, kilimai, spyruokliai, matracai ir visa, kas tik reikalinga namų įrengimams.

Lengvi išmokėjimai, sekmadieniais jokių taksų.

FURNITURE CENTER INC.
Įmonės vedėjas JUSTAS LIEPONIS
3222-24-26 So. Halsted Str. VIctory 2-4226
Įmonė atidaryta: Pirm., Ketv. 9-9:30. Kitomis dien. 9-6. Sekm. 10-5 val.

Taupyk Tvirčiausioj Amerikos Įstaigoj
STANDARD FEDERAL turtas virš $44,000,000.00
Atsargos Fondas virš $3,451,000.00
STANDARD FEDERAL yra Federal Savings and Loan Insurance Corp. ir Federal Home Loan Bank System narys.
Įstaigos valandos: Kasdien nuo 9 val. ryto iki 4 val. po pietų. Ketvirtadieniais nuo 9 val. ryto iki 8 val. vakaro. Trečiadieniais visai neatidaroma.
JUSTIN MACKIEWICH, President and Manager
STANDARD FEDERAL SAVINGS AND LOAN ASSOCIATION OF CHICAGO
4192 ARCHER AVE., CHICAGO 32
PHONE: VIrginia 7-1141

Susivienijimas Lietuvių Amerikoje
KVIEČIA VISUS Į BENDRĄ LIETUVYBĖS DARBĄ

PRIKLAUSYTI Susivienijime Lietuvių Amerikoje, tai susijungti su savo broliais ir sesėmis bendram lietuvybės išlaikymo darbui ir kovai už gražią Lietuvos ateitį.

LIETUVYBĖS SLA VAJUS, prasidėjęs Vasario 16-tą, suteikia įstojimo į SLA lengvatas visiems naujai įstojantiems. Pasinaudokite šia proga.

APDRAUDA Susivienijime Lietuvių Amerikoje yra parankiausia, pigiausia ir tikriausia — sujungtą su fraternalėmis naudomis. SLA apdrauda pagelbės Jums ir jūsų šeimai nelaimėje.

SLA VEIKLA ir jo tikslai bei praeityje nuveikti darbai ir pasiekti nuopelnai aprašyti atskiruose leidiniuose, kuriuos gausit tuojau nemokamai, jei parašysit SLA Sekretoriui:

DR. M. J. VINIKAS
307 W. 30th Street, New York 1, N. Y.

C. L. D. D.
Tel. VIrginia 7-6583
DR. S. BIEŽIS
GYDYTOJAS IR CHIRURGAS
2201 West 22nd Street
Valandos: nuo 1—3 ir 7—8
Serėdomis ir nedėliomis uždaryta.
Subatomis nuo 1—3.
Rez. 3241 WEST 66th PLACE
Phone: REpublic 7-7868

Ofiso Tel.: VIrginia 7-0036
Rezidencijos: BEverly 8-8244
DR. T. DUNDULIS
GYDYTOJAS IR CHIRURGAS
4157 Archer Avenue
Ofiso valandos:
Nuo 2—4 ir nuo 6—8:30 val. vakaro.
Šeštadieniais nuo 2 iki 4 po pietų.
Trečiadieniais pagal sutartį.

DR. STRIKOL
GYDYTOJAS IR CHIRURGAS
4645 So. Ashland Avenue
Ofiso valandos: nuo 2-4 ir 6—8; Ser., Subat. ir Nedėl. tik susitarus.
Ofiso Telefonas: YArds 7-4787
Namų Telefonas PRospect 6-1930
Jei neatsiliepsi viršutiniai telefonai, Šaukite MIdway 3-0001

DR. C. Z. VEZELIS
DANTISTAS
4645 SO. ASHLAND AVE.
Telefonas: YArds 7-2246
Valandos: nuo 9 iki 8 val. vakaro
Seredoj pagal sutartį

DR. BRUNO J. ZUBRICKAS
GYDYTOJAS IR CHIRURGAS
2951 WEST 63rd STREET
(netoli Sacramento Ave.)
Valandos: 2—4 po pietų ir 7—9 vak trečiad. ir sekmad. pagal susitarimą.
Telefonas HEmlock 4-7899
Namų Tel. HIlltop 5-2557

KITI LIETUVIAI DAKTARAI

DR. JUZE AGLINSKAS
GYDYTOJA IR CHIRURGĖ
Vaikų ir Moterų Ligos
5159 SO. DAMEN AVENUE
Medicine and Surgery Building
Valandos: Pirm. ir treč. 10-4, antr. ir penkt. 10-1 ir 6-9, šeštad. 10-12.
Ofiso: PR 6-7800; namų TR 4-1765

DR. PETER BRAZIS
PHYSICIAN AND SURGEON
2434 WEST 71st STREET
CHICAGO, ILL.
Telefonai:
Ofisas: HEmlock 4-5849
Rezidencija: HEmlock 4-2324
OFISO VALANDOS:
Pirmad., Ketvirt. ir Penktadieni nuo 1-4 ir 7-9, Antrad. nuo 1-5, Trečiad. ir Šeštadieni tiktai susitarus.

Tel. ofiso: VI 7-0600; rez.: VI 7-7303
DR. BR. GAIŽIUNAS
GYDYTOJAS IR CHIRURGAS
4055 ARCHER AVENUE
(Kampas Archer ir California Ave.)
VAL.: 2—4 po pietų ir 6—9 vakare, išskyrus sekmadienius.

DR. R. GELŽAITIS
GYDYTOJAS IR CHIRURGAS
2705 WEST NORTH AVENUE
(įėjimas šalia Crystal teatro)
Val.: pirm., antr., ketvirt. ir penkt. nuo 6 iki 8 val. vakaro.
Kitu metu pagal susitarimą.
Telefonas TA 9-9331, neatsiliepus skambinti TA 9-2733

Telef. ofiso: LAfayette 3-1707
Rez.: FIllmore 3-8614 (Maywood, Ill.)
DR. S. GEŠTAUTAS
GYDYTOJAS IR CHIRURGAS
Spec. širdies, vidaus ir vaikų ligos.
4055 SO. ARCHER AVE.
(kampas Archer ir California Ave.)
Valandos: kasdien 2-4 ir 6-8 po pietų.

Rez. telef.: STewart 3-4511
Ofiso telef.: YArds 7-1166
DR. J. GUDAUSKAS
GYDYTOJAS IR CHIRURGAS
756 W. 35th Street
Kampas Halsted ir 35-tos gatvės.
Valandos: 1-4 p. p. ir 6:30-8:30 val. kasdien. Trečiadieniais uždaryta. Šeštadieniais nuo 1 iki 4 po pietų.

DR. A. JENKINS
PHYSICIAN AND SURGEON
(Lietuvis Gydytojas)
2500 WEST 63rd STREET
Ofiso val.: kasdien nuo 2—4 po pietų ir 7:30—9 vakaro.
Trečiad. ir šeštad. uždaryta.
Ofiso Tel.: PRospect 6-3838
Rezid. Tel.: REpublic 7-9199

GRovehill 6-1595
Dr. Aldona A. Juska
AKIŲ LIGŲ SPECIALISTĖ
IR PRITAIKO AKINIUS
Valandos: 9-12, 7-9 pagal susitarimą, Išskyrus trečiadienius ir šeštadienius.
2422 W. Marquette Rd.

Tel. ofiso GR 6-4322. Rez. HI 5-2626
DR. JOSEPH W. KADZEWICK
(LIETUVIS)
GYDYTOJAS IR CHIRURGAS
Priėmimo valandos tik susitarus: nuo 2 iki 4 v. p. p. ir nuo 7 iki 9 vak., išskyrus trečiadienius.
MANOR MEDICAL ARTS BLDG.
6400 South Kedzie Ave.

Dr. Raymond Kastys
GYDYTOJAS IR CHIRURGAS
Drauge su DR. MACE GAZDA
MEDICAL & SURGERY BLDG.
5159 SO. DAMEN AVENUE
Tel.: PRospect 6-7800
Priėmimo valandos: pirm., treč., ketv., penkt. — 10-1 val. p. p. Pirm., ketv. 4-7 v. v. Trečiad., penkt. 6-9 val. vak. Šeštadieniais pagal susitarimą.

Ofiso ir buto tel.: OLympic 2-1381
DR. F. V. KAUNAS
GYDYTOJAS IR CHIRURGAS
1336 SO. 49th COURT, CICERO
PRIĖMIMO VALANDOS: Kasdien 10-12 val. ryte ir 5-8 val. vakare. Šeštadieniais 10-2 ir 4-6.
Butas: 1832 So. 49th Court, Cicero.

Dr. A. Valis, Labokas
GYDYTOJAS IR CHIRURGAS
Spec. Moterų Ligos
3267 SO. HALSTED STREET
Telefonas: DAnube 6-1125
Valandos: 1-4 ir 6-8 vakaro.
Šeštadieniais 1-4 val. popiet.

Telef.: Ofiso ir buto OLympic 2-4159
DR. P. KISIELIUS
GYDYTOJAS IR CHIRURGAS
1435 So. 49th Ct., Cicero, Ill.
Kasdien 1—3 val. ir 6—8 val. vakaro. Šeštadieniais 12—2 val. ir 3—5 v. v.
Butas 1604 So. 49th Ave., Cicero, Ill.

Ofiso telefonas: LAfayette 3-3210
Jei neatsiliepia šaukit KEdzie 3-2868
Dr. Emily V. KRUKAS
GYDYTOJA IR CHIRURGĖ
4146 So. Archer Avenue
Val.: kasdien po pietų nuo 12—2:30
Daily afternoons
Vakarais: pirm., antrad., ketvirtad 6—8:30. Trečiadieniais tik susitarus

Telefonai: ofiso GRovehill 6-5399
rezid.: PRospect 6-4732
DR. A. MACIŪNAS
GYDYTOJAS IR CHIRURGAS
2423 WEST 63rd STREET
(kampas 63rd ir Artesian)
Ofiso val.: 2-4 ir 6-8 v. p. p. kasdien
Trečiadieniais uždaryta
Šeštadieniais nuo 2-4 val.

HUdson 3-2096 Res.: CE 3-2821
DR. JOHN MOCKUS
DANTISTAS
7550 So. Halsted Street
Valandos pagal susitarimą nuo 1 iki 4 ir nuo 6 iki 8.
Trečiadieniais uždaryta.

DR. EDWARD B. MURAUSKAS
GYDYTOJAS IR CHIRURGAS
OFISAS:
2750 WEST 71st STREET
(prie California Ave.)
Valandos pagal susitarimą.
Ofiso telefonas: GRovehill 6-1321
Jei neatsiliepia VIncennes 6-3900

DR. CONSTANCE O'BRITIS
PHYSICIAN AND SURGEON
2408 WEST 63rd STREET
Tel.: HEmlock 4-5524
Hours by appointment only

DR. J. A. PAUKŠTYS
DANTŲ GYDYTOJAS
4253 Archer Avenue
(Whipple St., — įėjimas)
Valandos: 10—12, 2—6, 7—9
Trečiad. ir sekm. tik pagal susitarimą
tel.: Office: LAfayette 3-4949
Residence: CEdarcrest 3-7786

Dr. Fl. Tallat-Kelpša
Dr. E. Tallat-Kelpša
GYDYTOJAI IR CHIRURGAI
MARQUETTE PARKO OFISAS:
2656 WEST 63rd STREET
(kampas Washtenaw ir 63rd St.)
Val.: Pirm., Penkt. 5-8; Antr., Ketv. 6-8:30, Šeštad. 3-5. Trečiad. uždaryta.
Telef.: PRospect 6-8548.
Cicero ofisas: 5002 West 16th Street.
Val.: Pirm., Treč., Penktad. 6-8:30; Antr., Ketvirt. 5-8:30. Šeštad. 11-1.
Telef.: TOwnhall 3-0959.
Namų telef.: ROckwell 2-2387.
Kitu laiku tik susitarus.

Telefonai: ofiso CLiffside 4-0253
Rezidencijos: YArds 7-6388
DR. A. Z. ŠAULYS
GYDYTOJA IR CHIRURGĖ
4645 S. ASHLAND AVE. (kmb. 211)
Pirm., Antr., Ketv. ir Penktad. 6:30—8:30 val. vak. Šeštadienį 2—4 v. p. p.

DR. V. P. TUMASONIS
GYDYTOJAS IR CHIRURGAS
Spec. chirurginės ligos.
Ofiso telef.: HEmlock 4-2123
6255 SO. WESTERN AVENUE
Rezid. telef.: PRospect 6-8484
Val.: 2-4 ir 6-8 vak. Šešt. tik 2-4 p. p.
Neturi valandų trečiadienį ir sekmad.

Telef.: ofiso—YArds 7-3526
Rezid.—YArds 7-7410
DR. JONAS VALAITIS
Gydytojas ir Chirurgas
4038 SO. ARCHER AVENUE
Valandos: Kasdien nuo 6:30 iki 8:30. Šeštadieniais nuo 4 iki 6.

Tel.: ofiso PRospect 6-9400
Rezidencijos: HEmlock 4-3851
Dr. Ona Vaškevičius
(VAŠKEVIČIŪTĖ)
GYDYTOJA - CHIRURGĖ
6560 S. WESTERN AVE.
Val.: kasdien nuo 1-3 p. p. ir nu 6-8 val. vak.; šeštad. 1-4 po pietų. trečiad ir kitu laiku tik susitarus.

Tel.: ofiso VI 2-1581, rez. VI 2-0742
DR. V. VILEIŠIS
GYDYTOJAS IR CHIRURGAS
802 WEST 31st STREET
(kampas Halsted ir 31-os gatvių)
Priėmimo valandos: 2-4 ir 6-8 val.
Šeštadieniais 2-4 val. po pietų.
Sekmadieniais uždaryta.

KITATAUČIAI GYDYTOJAI

DR. CHARLES SEGAL
GYDYTOJAS IR CHIRURGAS
4740 SO. ASHLAND AVE.
(2-ras aukštas)
Ofiso telefonas: YArds 7-0554
Jei neatsiliepia šaukite:
Rez. telef.: MIdway 3-2880
OFISO VALANDOS:
Nuo 10 iki 12 val. ryto, nuo 2 iki 4 val. po pietų ir nuo 7 iki 8:30 vak.

PERKRAUSTYMAI (MOVING)
Perkraustau baldus ir kitus daiktus vietoje ir iš tolimesnių distancijų.
Turiu naują didelį sunkvežimį (truck) ir apdraudas (insurance) pervežamiems daiktams.
Patarnauju pigiai ir sąžiningai.
Kostas Eidukonis
6930 SO. TALMAN AVE.
Tel. GROVEHILL 6-7096
CHICAGO 29, ILL.

LIETUVIAI AKIŲ GYDYTOJAI

DR. G. SERNER
25 metų patyrimas
Tel. YArds 7-1829
Pritaiko Akinius
Kreivas Akis
Ištaiso.
Ofisas ir Akinių Dirbtuvė
756 WEST 35th STREET
Valandos: nuo 10 iki 2, nuo 6 iki 8
Trečiadieniais tik susitarus.
Šeštadieniais nuo 10 iki 2 popiet

DR. KAZIMIERAS MICHEL
Optometristas - Orthophistas
4654 SO. ASHLAND AVE.
Praneša savo pacientams, kad jis išvyko į Phoenix, Arizona. Ten pasiliks 2 mėnesius pasilsėti ir tvarkyti reikalus savosios Turistų Stovyklos adresu
9239 CAVE CREEK ROAD
SUNNYSLOPE, PHOENIX, ARIZONA
Jis sugrįš į savo kabinetą apie vasario 12 dieną.

DR. R. P. LUTKUS
LIETUVIS OPTOMETRISTAS
Egzaminuoja akis ir pritaiko akinius, pakeičia stiklus ir rėmus.
Val.: kasdien nuo 6:30 iki 9 val. Šešt. nuo 10 ryto iki 4 p. p. Treč. uždaryta.
7013 SO. WESTERN AVE.
Tel. WAlbrook 5-4353

Dr. Ant. Rudokas, O. D.
tikrina akis, pritaiko akinius, keičia stiklus ir rėmus.
Telefonas: YArds 7-7381
Priima: Vakarais nuo 6 ir 9 val. Šeštad. nuo 10 ryto iki 4 po pietų. Treč. ir sekmad. pagal susitarimą.
4701 S. DAMEN AVE., Chicago, Ill.

RAMUNĖS

Mes gavome didelį siuntinį šviežių Ramunių žiedų iš Hungarijos, ir dabar yra visiem proga Ramunių gauti pas mus. Hungarijos Ramunės taip pat geros, kaip ir Lietuvos Ramunės, ir taip pat medum kvepia, turi malonų skonį, sveikas ir gardus gėrimas. Ramunės geros skilviui, gerai inkstams (kidneys). Jeigu esi nuvargęs, sušalęs gerk Ramunių arbatą, ir kada piktas, nusiminęs irgi gerk Ramunių. Prisiųsk mums $2.50, o mes pasiųsime jums visą svarą Ramunių; į Kanadą $2.75.
ALEXANDER'S CO.
414 BROADWAY
SOUTH BOSTON 27, MASS.

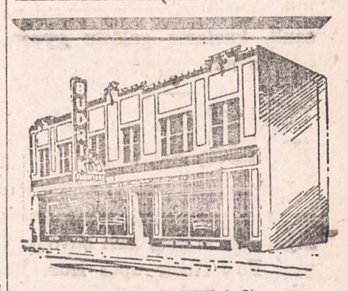

BUDRIKAS
skelbia nepaprastą
KAINŲ NUPIGINIMĄ
Pirkėjams gerų baldų namams, saliono komplektų, kilimų, miegamųjų kambarių komplektų, šaldytuvų, skalbiamų mašinų, televizijos, radio aparatų, papuošalų (jewelry), deimantų, laikrodėlių — su didele sutaupa ir lengvomis išsimokėjimo sąlygomis. Be to, pirkėjai turės progos laimėti dovanas.
Gali laimėti: $2,200 vertės iš Europos importuotą sportinį automobilį— ir vienos savaitės atostogas (vacation) dviems asmenims — Miami Beach, Floridoj.
Kuponai pirkėjams duodami nemokamai. Atsilankykite!
JOS. F. BUDRIK, Inc.
3241 South Halsted St.
Telefonas: CALUMET 5-7237
Budriko Radio Valanda leidžiama kiekvieno ketvirtadienio vakare nuo 6 iki 7 val. vakaro iš stoties WHFC, 1450 kilocycles.

SOPHIE BARCUS
RADIJO VALANDA
Iš Stoties W. G. E. S.
1390 kilocycles
Kasdien: Pirmadienį iki Penktadienio nuo 8:45 iki 9:30 ryto. Šeštadieniais nuo 8:30 iki 9:30 ryto.
Ir kas Pirmadienį nuo 7:00 iki 8:00 valandos vakaro.
Sekmadienį, 8:30—9:30 val. ryto iš stoties WOPA, 1490 kilocycles.
Tel. HEmlock 4-2413
7121 SO. ROCKWELL ST.
Chicago 29, Illinois

Contact your local Civil Defense Director or (local Civil Defense phone and address) or write to: Ground Observer Corps, U. S. Air Force, Washington 25, D. C.

Skaitykite "N-nas"

IŠ CHICAGOS IR APYLINKIŲ

Žinių apie valstybę egzaminai mokyklose

Šiais metais visi baigiantieji vietos vidurines mokyklas mokiniai turės išlaikyti papildomus egzaminus iš žinių apie JAV ir Illinojaus valstybės konstitucijas, apie Nepriklausomybės Deklaraciją (Declaration of Independence), apie JAV vėliavą ir kt. Panašūs egzaminai, tik, žinoma, paprastesni, bus taikomi ir vaikams, kurie baigs šįmet pradžios mokyklas. Naujas Illinojaus valstybės įstatymas reikalauja, kad nei vienas mokinys negautų mokyklos baigimo pažymėjimo, neišlaikęs minėtų egzaminų.

Ateinantį pirmadienį vidurinėse mokyklose bus suruošti bandomieji šios rūšies egzaminai. Bus statomi klausimai: Katra konstitucija yra senesnė — JAV, ar Illinojaus valstybės? Ar turi Illinojaus valstybės gubernatorius tokių galių, kurių neturi prezidentas? Jeigu taip, tai kokios tos galios? Ir t. t.

Mokiniai, kurie į šiuos klausimus neatsakys, po 2 savaičių pasiruošimo galės dar kartą bandyti.

Pasikorė 18-kametis

Kaltinamas plėšikavimu ir laikomas kalėjime 18-metis Joseph Fay, gyv. 1428 W. 18th St., pasikorė kalėjimo kameroj, palikdamas raštelį, kuriame sakoma: "Geriau mirti, negu būti uždarytam narve, kaip gyvuliui... Gal aš rasiu geresnį pasaulį, kuriame galėsiu gyventi laisvas nuo nuodėmės..."

Išgelbėjo . . . iškimštą stirną

Porą valandų nuoširdžiai dirbo keli paaugliai, stengdamiesi atgaivinti stirną, kuri buvo įstrigusi Fox River upės lede. Bet stirna buvo beveik visiškai sustingusi ir nerodė jokių gyvybės žymių. Jie metė darbą po to, kai įsitikino, kad stirna buvo iškimšta ir tyčia kieno nors įgrūsta į ledą.

A Lifetime Christmas Gift of Joy

The LEADER Among Fine Sewing Machines

VIKING ZIG-ZAG

Made of the Finest Swedish Steel

a free VIKING to YOU

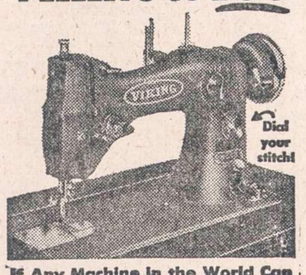

If Any Machine in the World Can Do What a Viking ZIG-ZAG Can... FASTER... EASIER... BETTER! Made of the Finest Swedish Steel

50 Different Sewing Operations Without Extra Attachments

Call or Write for FREE HOME DEMONSTRATION and Trade-In Estimate on Your Old Machine! Easy Terms!

Guaranteed by Good Housekeeping

AUTHORIZED SALES & SERVICE

3205 Fullerton Ave.
Chicago 47, Ill.
Tel. ALbany 2-0440

Week Days open to 8 p.m.
Sundays 12 to 5 p.m.

Pakels mokytojų algas

Švietimo Tarybos nariai žada remti projektą, kuris siūlo 1954 metais vidurinių mokyklų mokytojams pakelti algas vidutiniškai $312 į metus ir pradžios mokyklų mokytojams — $578 į metus.

Šis pakėlimas mokyklų biudžetą šiems metams išpūs net iki $155 milijonų. Pagal naują algų tabelę pradedantis pradžios mokyklos mokytojas gaus $3,400 į metus. Po 10 darbo metų jo metinė alga sieks $5,500. Vidurinės mokyklos mokytojas pradėdamas darbą gaus $3,900, o po dešimties metų — $6,150.

Nepaliko pinigų, bet gerą apdraudą

Žinomas naktinių klubų komikas Willie Shore, kuris praeitų metų gruodžio 12 d. žuvo automobilio katastrofoje, mirdamas paliko tik $75, bet jo šeima per ateinančius 18 metų gaus tokias dideles apdraudos sumas, kad galės gyventi beveik karališkai. Savo žmonai ir trims įsūnytiems vaikams komikas paliko gerą pensiją, kurios bendra suma siekia šimtus tūkstančių dolerių.

Bartkus vėl kaltinamas

Alfonsas Bartkus, kurį praėjusių metų gruodžio 18 d. JAV prisiekusiųjų teismas išteisino, manoma bus dar kartą teisiamas, nes yra įtarimo, kad prisiekusieji buvo... neobjektyvūs. Bartkus kaltinamas praėjusių metų liepos mėn. 7 dieną dalyvavęs apiplėšime, kurio metu buvo pagrobta $3,750 iš General Savings and Loan Assn., 2216 S. Cicero.

Reikalauja kovoti prieš lėtą važiavimą

Iki šiol automobilių vairuotojai būdavo dažnai baudžiami už per greitą važiavimą. Bet dabar pasireiškia iš žmonių vis daugiau ir daugiau balsų, kad Illinojaus valstybėje būtų įvestas įstatymas, kuris draudžia per lėtą važiavimą. Operuojama faktu, kad 23 JAV valstybės tokį įstatymą jau turi. Vadinasi, atsargiems vairuotojams taip pat gal teks ateity susilaukti protokolų.

Adaškevičiaus nusižudymas nėra politinis

FBI nutarė nutraukti tyrinėjimą dėl Aniceto Adaškevičiaus, kuris Naujųjų Metų išvakarėse iššoko iš 17 Mallers Building aukšto, nusižudymo motyvų. Prieš keletą dienų buvo atkreiptas dėmesys, kad Adaškevičius paliktame laiškely pakartotinai rašė: "Aš niekuo nenusikaltau Amerikai". Tatai sukėlė spėliojimų, kad Adaškevičius galėjo būti terorizuojamas sovietų agentų. FBI sako, kad jo nusižudyme neįžiūri nieko, kas specialiai domintų valdžios organus.

AR NE JUOKINGA?

Sausio 2 d. man netikėtai teko prisidėti prie šimtų Chicagos gyventojų, kurie nenoromis nusikeikė ant miesto valdžios.

Kaip paprastai, sausio mėnesį automobilistai išsiperka sau miesto ir valstybės vairavimo leidimus. Jie gaunami tam reikalui skirtose raštinėse ties Van Buren ir Ashland gatvėmis. Tad ir praėjusį šeštadienį šimtai chicagiečių traukė į miesto rotušę, norėdami užsimokėti leidimus.

Bet mūsų nemaloniam nustebimui, didžiąsias įeinamąsias duris radome atviras, o ant leidimų raštinės durų stovėjo užrašas: "Closed all day". "Ot tau ir giliukas", galvojau žiūrėdamas į tuos šimtus žmonių, kurie ateidavo perskaityti užrakintų durų užrašo. Visi sugaišę laiką ir nesutvarkę reikalų turėjome traukti namo, nors apskrities mokėjimų kasa ir kitos raštinės veikė. **Hm.**

BALF-as skelbia rūbų vajų

Jau daug kartų buvo rašyta apie mūsų tautiečių, pabėgusių nuo raudonojo teroro, ir dabar esančių Europoje, sunkią padėtį ir vargą. Palikę namus, visą savo turėtą turtelį, dažnas tik su mažu ryšulėliu rankoje, gelbėdami savo gyvybę, atsidūrė svetimame krašte. Visi gerai žinome, kad dalis tremtinių dar ir dabar tebevargsta Vokietijoje vos galėdami išsimaitinti iš menkos bedarbio pašalpos. O ką bekalbėti apie nusipirkimą rūbų ir avalynės. Tuo tarpu kiekvienas iš mūsų gyvenančių šiame krašte, turime rūbų ir avalynės, kurių mes jau nenaudojame ir kurie tik vietą spintose ir stalčiuose užima. Dabar kaip tik pati geriausia proga šituos daiktus paaukoti mūsų tautiečiams, kurie jų taip yra reikalingi, ir kurių jie iš mūsų laukia. Nesenai atšventėme Šv. Kalėdas. Daugelis iš mūsų padarėme dovanėles savo pažįstamiems ir artimiesiems, daugelis tokių dovanų gavome ir iš savo artimųjų. Nepamirškime savo tautiečių esančių Europoje — parodykime savo širdis ir savo meilę jiems, mūsų tautos broliams ir seserims. Padarykime jiems geriausi dovaną paaukodami rūbų ir avalynės. Džiaugsmas nušvies jų veidus ir drauge duos jiems vilties kad dar jie nėra savo tautiečių užmiršti.

Chicagoje esantieji penki BALF-o skyriai susitarė su gerb. lietuviškų parapijų klebonais, nuo š. m. sausio mėn. 10 dienos iki sausio mėn. 24 dienos skelbia rūbų vajų. Pageidaujama, kad ir dėvėti bet gerame stovyje rūbai, avalynė, o ypatingai reikalingi patalynė — paklodės, užvalkalai ir antklodės. Visų mielų aukotojų patogumui ir maloniam dėmesiui čia pat paduodame nurodymus vietų, kuriose per visą vajaus laiką bus priimami aukojami rūbai:

1. Bridgeporto kolonijoje — Šv. Jurgio parapijos salėje, 3230 S. Lituanica Ave.
2. Brighton parko kolonijoje — Nekalto Š. P. M. Prasidėjimo parapijos salėje, 2745 W. 44 St.
3. Marquette paro kolonijoje — Š. P. M. Gimimo parapijos salėje, 6812 S. Washtenaw Ave.
4. North Side kolonijoje — Šv. Mykolo parapijos salėje, 1644 Wabansia Ave.
5. Roselando kolonijoje — Visų Šventų parapijos salėj, 10806 S. Wabash Ave.

Čia nurodytose vietose Balfo atstovai vakarais (išskyrus sekmadieniais) rūbus priiminės nuo 7 iki 9 val. vakaro, tačiau kam šis laikas nepatogus, rūbus galite palikti nurodytose vietose bet kuriuo laiku. Vienkart prašome, kiek kas galite, paaukoti pinigais rūbų persiuntimo išlaidoms padengti. Persiuntimo išlaidų susidarys nemažai, nes pr. metais už rūbų persiuntimą iš Chicagos iki New Yorko reikėjo sumokėti septyni šimtai dolerių.

Kam bus reikalinga informacijų ir paaiškinimų, prašoma kreiptis į šiuos Balfo atstovus: Chicagos apskrities — K. Bružas, 10323 S. Union Ave., tel. HI 5-3725; 3 skyr. (Bridgeporto) A. Banys, 3308 S. Lituanica Ave.; 4 skyr. (North Side) V. Rekus, 1630 N. Kedzie Ave., tel. CA 7-0635; 5 skyr. (Marquette Park) P. Rauskinas, 6616 So. Rockwell St., tel. HE 4-9032; 6 skyr. (Brighton Park) V. Petrikonis, 4422 S. Artesian Ave.; 57 skyr. (Roselande) P. Nedvaras 109 W. 109 St., tel. PU 5-8710.

Chicagos Balfo Apskrities V-ba

Make today your D day buy United States Defense Bonds

Serž. Clyde J. Mockus pasižymėjo

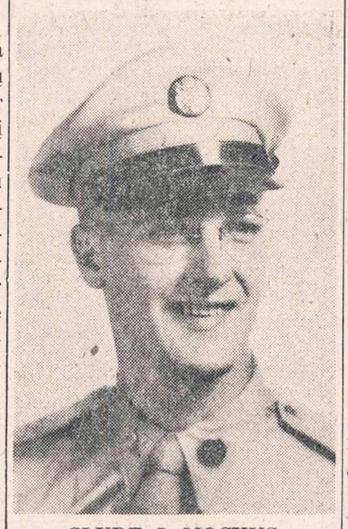

CLYDE J. MOCKUS

Lietuvis Clyde J. Mockus, tarnaująs J. A. Valstybių kariuomenėje, gavo nepaprastą pažymėjimą iš Amerikos karo vadovybės. Pažymėjimas duotas ne už darbą užfrontėje, bet už elgseną kovos lauke. Savo drąsą ir gabumus Mockus parodė Korėjoje, kai komunistai puolė amerikiečių laikomas pozicijas. Jis buvo visos baterijos stebėjimo vadas ir daug prisidėjo prie laimėjimo.

Tenka pažymėti, kad seržantas Mockus yra daktaro Jono Mockaus, turinčio ofisą 7550 S. Halsted Street, ir Mrs. Ednos Mockus sūnus. Čia spausdiname JAV kariuomenės pažymėjimo vertimą. Jis skamba šitaip:

Seržantas Clyde J. Mockus, US 55 263 967 — Jungt. Amerikos Valst. kariuomenės Korėjoje buvo atžymėtas už nuopelnus, sąryšyje su kariniais veiksmais fronte tarp 1953 m. sausio 3 ir 1953 m. gruodžio 15 d.

Tuo metu seržantas Mockus, būdamas Battalion S-1 Section, pirmosios lauko artilerijos observacijos bataliono vadu, ypatingai pasižymėjo. Dėl seržanto Mockaus nenuilstamų pastangų, energijos ir pareigingumo, S-1 Section galėjo pasiekti aukščiausią veiksmingumo ir drausmingumo laipsnį. Jis sugebėjo dalinio nariams perduoti savo patyrimą ir žinias, tuo būdu padėdamas tvirtus pagrindus kiekvienam geriau suprasti ir atlikti skirtingus uždavinius. Seržanto Mockaus pasiekti rezultatai tiesioginiai prisidėjo prie sėkmingos 1 Korpuso misijos įvykdymo Korėjoje. Seržanto Mockaus išskirtinas pareigingumas, iniciatyva ir gabumai verti ypatingo pripažinimo jam asmeniškai ir pačiai armijai".

N. Metų sutikimas pas Jokubauskus

Šių Naujų Metų sutikti nemažas lietuvių būrelis susimetė pas Stasį ir Mary Jokubauskus. Malonūs šeimininkai sudarė tikrai jaukią nuotaiką tiek savo vaišėmis, taip ir nuoširdumu. Čia buvo diskutuojami senųjų metų svarbesnieji įvykiai ir spėliota, ką gali atnešti Naujieji Metai žmonijos gerovei bei pavergtų tautų laisvinimo reikalui.

Suskambėjus žadintuvo skambučiui, kuris pranešė Naujųjų Metų atėjimą, jie buvo sutikti su šampano taurėmis, pareiškiant viens kitam geriausius linkėjimus. Po to vėl tęsėsi kurį laiką jaukus pašnekėsiai. Tik atėjus laikui skirstytis, visų veidai vėl kiek surimtėjo, nes puota buvo baigta, ir vėl reikėjo žygiuoti į gyvenimo tikrovę, kuri yra tokia paslaptinga ir apgaubta nežinios.

Tą jaukų būrelį sudarė šie Chicagos lietuviai: P. ir P. Mileriai, P. ir P. Milaševičiai, A. Rinkūnas, K. Palionienė, P. ir P. Stasiukeliai, P. ir P. Skurkiai, F. ir L. Prūsiai, M. ir V. Budriai, J. Baličias, M. Baronienė ir Jukniai. **B.**

Cicero

SLA 301 kuopos metinis susirinkimas

SLA 301 kuopa turės savo metinį susirinkimą, kuris kartu bus ir mėnesinis, pirmadienį, sausio 11 d., 7:30 val. vakare, Liberty svetainėje. Į šį susirinkimą turėtų atvykti visi nariai, nes jame bus pateikta 1953 metų veiklos apyskaita bei šių metų planai ir sumanymai.

Protingai elgiasi tie, kurie nario mokestį sumoka už visus metus iš anksto. Jie ne tik sau sutaupo vieną kitą dolerį, bet palengvina ir sekretoriui. Bet yra ir tokių, kurie visada su mokėjimais būna paskutiniai. Jie skriaudžia save.

Naujų narių vajuje mūsų kuopa daro menką progresą. Vajus galėtų vykti daug geriau. Turime nemaža jėgų, o dirva yra plati. Išrinkti trys organizatoriai, bet jie žiūri tik viens į kitą. Gal patys nariai imsis to darbo. Kiekvienas gali surasti po naują narį. Didinkime savo šeimą. **X**

Garnio dovana

Nors Kalėdų Senelis ir nusileido ties Florence ir Eddy Paul, 6248 N. Lakewood Ave., namais, bet dovanų nepaliko. O tuo tarpu garnys senelį pralenkė ir pasiskubino savo dovaną atnešti.

Gruodžio mėn. 3 0d. Florence ir Eddy Paul susilaukė 8 svarų sūnaus. Naujagimis ir motina jaučiasi gerai. Papa patenkintas ir dalina draugams cigarus. K. P. Deveikis yra jau trečią kartą grandpa. **X**

Skambės vestuvių varpai

Frances Burinski ir Bruno Šimkus ateinantį sekmadienį, sausio 10 d., 2 val. po pietų Šv. Antano parapijos bažnyčioje prie liudininkų prisieks vienas kitam ištikimybę ir meilę.

Vestuvių puota įvyks Liberty svetainėje, 14th St. ir 49 Ct. Jaunieji yra abu populiarūs biznio žmonės ir turi plačias pažintis ne tik savo tautiečių, bet ir svetimtaučių tarpe. Tad ir jų sutuoktuvės bus šaunios. Dalyvaus daug svečių ir visi bus tinkamai pavaišinti.

Jauniesiems linkiu laimės ir, svarbiausia, sveikatos, nes sveikata yra didžiausias turtas. **D.**

Ar nugriaus lenkų - lietuvių bažnyčią?

Šiaurinėje miesto dalyje esanti Šv. Stanislovo bažnyčia, gal būt, bus nugriauta, nes ten projektuojamas pravesti didysis kelias — superhighway.

Kaip atsimename, jau prieš 15 metų buvo pradėta kalbėti apie didžiojo kelio, kuris eitų per Chicagą į šiaurės vakarus, nutiesimą. Tą reikalą ir ypatingai jo vietos klausimą daug svarstė miesto ir valstybės tetušiai. Paaiškėjo, kad keliui vieta numatyta šalia Northwestern geležinkelio Wisconsino šakos.

Dabar vėl iškilo komplikacijos ryšium su to kelio pravedimu. Miesto Taryba buvo nutarusi kelią vesti nuo Augusta Elston gatvių iš pietų iki Cortland gatvės į šiaurės rytus nuo geležinkelio. Gi praėjusią savaitę gubernatorius Stratton ir viešųjų darbų direktorius A. Rosenstone pareikalavo pakeisti Miesto Tarybos nutarimą ir patvarkyti, kad kelias būtų vedamas ne rytinėje geležinkelio pusėje, bet vakarinėje.

Gubernatoriaus ekspertų apskaičiavimu, kelio pravedimas vakarinėje geležinkelio pusėje kainuotų nuo 8 iki 10 milijonų dolerių pigiau. Rytinėje geležinkelio pusėje tame ruože yra nemaža didelių fabrikų.

Šie gubernatoriaus argumentai skaudžiai paliečia Šv. Stanislovo lenkų bažnyčią, kuri yra prie projektuojamo vieškelio, ties Noble ir Evergreen gatvėmis. Vedant kelią, ją reikėtų nugriauti. Taip pat tektų nugriauti ir apie 400 namų, kurie priklauso Šv. Stanislovo bažnyčios parapijiečiams. Jų tarpe yra nemažai ir sulenkėjusių lietuvių.

Šv. Stanislovo bažnyčia prieš 75 metus buvo pastatyta lenkų ir lietuvių pinigais. Lenkai ją vadino "polsko-litewski koščiol". Dr. Margeris neseniai "Naujienose" apie tą bažnyčią ir jos buvusį kleboną lietuvį Stučką rašė.

Šiam kelio projektuotojų sumanymui pasipriešino Šv. Stanislovo parapijos klebonas kun. Liesiak. Jis aiškina, kad nugriovus bažnyčią ir 400 gyvenamų namų, nebeliktų parapijos. Parapijiečiai išsiskirstytų į kitas parapijas.

Bandoma ieškoti kompromiso, kad išvengus bažnyčios griovimo. Bet tuo atveju ji stovėtų saloje tarp vieškelio ir geležinkelio. Kiti privatūs parapijiečių pastatai vis tiek būtų nugriauti. Šis klausimas kol kas dar pilnai neišspręstas. **K. Č.**

★ **Ne tik stambių, bet ir smulkių įtaisų pasirinksite inž. A. Semėno vedamoje prekyboje "Daina", 3130 So. Halsted St. Tel. DA 6-6887: televizijos, radijai, namų ruošai įtaisai—kavai virduliai, mixmasteriai, toasteriai, skutimosi mašinėlės, dulkių siurbliai, elektr. sieniniai laikrodžiai, radijai su žadintuvais ir kt. Be to, visiems TV ir radijo aparatams lempos ir greitas bei sąžiningas taisymas.**

Prie "Naujienų" kai priprasi—darbą, žinią —viską rasi.

CLASSIFIED ADS.

HELP WANTED — FEMALE
Reikia Darbininkių

THE ALBERT EINSTEIN MEDICAL CENTER,
PHILADELPHIA, PENNSYLVANIA

has attractive vacancies for registered Graduate nurses in its three Division hospitals.

Applicants must be graduates of accredited schools of nursing and eligible for license in the state of Pennsylvania.

Write full details of education and experience including registration numbers to the Administrators of the Units listed below.

EASTERN DIVISION, 7th and Brown Streets, Philadelphia, 23, Pennsylvania.
NORTHERN DIVISION, York and Tabor Rds., Philadelphia, 41, Pennsylvania.
SOUTHERN DIVISION, 1429 S. 5th Street, Philadelphia, 47, Pennsylvania.
All applications subject to approval by individual hospital

ST. LUKES HOSPITAL
(PROTESTANT)

ALEXANDRIA, MINNESOTA
has attractive vacancy for

ANESTHETIST, R. N.

Excellent working conditiosns
Pleasant associates. Good wages.
Friendly environment. Applicants must be graduates of accredited schools and eligible for license in Minnesota
Write details of education and experience to:

Administrator
St. LUKES Hospital
ALEXANDRIA, MINNESOTA

Well established hospital in ideal location in New York State has attractive vacancies for
REGISTERED GRADUATE NURSES
for general duty and
ANESTHETISTS
Pleasant working conditions
Congenial associates
EXCELLENT WAGES
Many benefits including hospitalization, paid vacations and leaves of absence. Periodic increases.
Applicants must be graduates of accredited schools and licensed or eligible for license in the State of New York.
Write full details of education and experience to:

ADMINISTRATOR,
NASSAU SUFFOLK GENERAL HOSPITAL
25 Cedar Court
Copiague, New York

GRADUATES!
Excellent opportunity
Immediate opening
CLERK - TYPIST
35 hour week. Good salary
Experienced preferred but will train.
Good working conditions
Permanent position.
ILLINOIS CREAMERY AND SUPPLY CO.
717 So. Damen Ave.
Phone SEeley 3-6877
MRS. SINCHER

DIENOS darbininkė. Valymas ir prosinimas. Šaukite JUniper 8-5106.

HELP WANTED — FEMALE
Reikia Darbininkių

REAL ESTATE FOR SALE
Namai, Žemė — Pardavimui

REAL ESTATE AUDITORIUM
3133 So. Halsted Street
P. STANKOVIČIUS ir K. JUKNIS
Patarnauja perkant ir parduodant namus, biznius, ūkius. Padeda išrūpinti paskolas ir sudaryti morgičius. Sudaro dokumentus. Dirbam vakarais.

PER DIDELĖ NAŠLEI
7 kambarių 1½ aukšto medinė rezidencija; karštu vandeniu šildoma, garažas. Ideali didžiulei šeimai ar pertaisymui į 2 butus. Platus 48 pėdų lotas. Reikia pamatyti, kad galėtum įvertinti. 4225 So. Maplewood Ave. Galima pamatyti tik susitarus.
SHULMISTRAS and CO.
4004 S. Archer Ave. LA 3-6300

SAVININKAS TURI PARDUOT
1½ aukšto—dabar tuščias.
5337 SOUTH UNION AVE.
6-4-2 kambariai, visiškai modernizuotas. Kabinetinė virtuvė, alyva garu šildymas. Naujas garažas.
HEmlock 4-8300

ELMWOOD PARKE
savininkas parduoda 6 kambarių octagon front bungalow. Garažas. Plytelių kabinetinė virtuvė ir vonia. Netoli susisiekimo ir mokyklų. Kreiptis kasdien po 6 val. vakaro, visą dieną šeštadienį ir sekmadienį.
2736 NO. 76th AVENUE

PRIVERSTI parduoti, apleidžia miestą. Geriausias pasiūlymas nupirks 6 kambarių mūrinį bungalow. 2 vonios, lietinė. Kilimais išklotas. Didelis šakotos pušies pramogų kambarys. Moderniška virtuvė. Langų užuolaidos. St. Sabinas Parish. STewart 3-8114.

PARDUODAMAS 2 butų mūrinis namas, taverna, 2 automobilių garažas. Kaina $16,000 Apžiūrėti galima šeštadienį ir sekmadienį tarp 1 ir 5 val. po pietų. 2641 So. Kedzie Ave.

BUSINESS CHANCES
Biznio Progos

GROSERNĖ IR DELIKATESAI
Gerai einąs biznis. Gyvenimui kambariai užpakalyje krautuvės. Du miegamieji, gazo šiluma. Žema renda. Greitam pardavimui—paaukosime.
2444 W. 71st St. PRospect 6-6037

CICERO. Parduodamas kampinis namas ir taverna, salė, virtuvė; viskas naujai atremontuota. Du penkių kambarių butai. Viskas automatiškai šildoma alyva. 2 automobilių garažas.
Tel.: OLympic 2-6232

GROCERY AND MEAT MARKET
Brighton Parke. Geras biznis ir 5 gyvenimui kambariai.
Tel. LAfayette 3-8992

RENTING IN GENERAL
Nuomos

IŠNUOMOJAMI 4 kambariai. Savininkas antrame aukšte. Šiluma ir šiltas vanduo. Švarūs, naujai išdekoruoti.
6334 So. Western Ave.

IŠNUOMOJAMI vedusių porai arba pavieniams asmenims 5 furnišiuoti kambariai. Šiltas vanduo, galima valgį gamintis. 2037 Canalport Ave.

VYRUI išnuomojamas didelis ir šviesus kambarys. Šiluma ir karštas vanduo. Geras susisiekimas: gatvėkariu arba busu. 3347 West 64th Street.
PRospect 6-5005

FURNITURE AND FIXTURES
Rakandai ir Įrengimai

LINOLEUM
Kamb. 12-15 uždengiamas už $19.95. PLASTIKOS sienai tile—Maudynė 4x7, 4 pėdų aukščio, įdedam už $77. MAUDYNĖS ĮRENGIMAI, 3 GABALŲ, įdedame tiktai už $229.
BRABEC, HE 4-3200
Veltui apskaičiavimas.

MISCELLANEOUS
Įvairūs Dalykai

JONAS CONRAD
TUCK POINTING BIZNYJE
Atnaujina pasenusį namą, pripildo netaus išplautus plytų tarpus. Taiso kaminus ir apie langų rėmus. Daugelio metų patyrimas darbe. Reikalui esant, kreipkitės į lietuvį — J. CONRAD, 5242 S. Artesian Ave.
GRovehill 6-4177

STIRBIS FUEL OIL
Range oil and furnace oil
6741 So. Maplewood Ave.
HEmlock 4-6264
(Automatiškas telefonas)
Aptarnauja tiktai pietinę dalį.

Tik "Naujienų" teisus žodis.
Koks vežimas, jei be ienų,
Koks lietuvis be "Naujienų"
Juk kasdieną pasirodo