ORAS

Giedra, kiek šilčiau, temperatūra naktį 17 laipsnių.
Saulė teka 7:17, leidžiasi 4:42.

# NAUJIENOS

THE LITHUANIAN DAILY NEWS

The First and Greatest Lithuanian Daily in America
NAUJIENOS
The Lithuanian Daily News
Published by The Lithuanian News Publishing Co., Inc.
1739 So. Halsted St., Chicago 8, Ill.
HAymarket 1-6100
Over One Million Lithuanians In The United States

VOL. XLI | Kaina 5c | Chicago 8, Ill. Trečiadienis, Sausio-January 13 d., 1954 | Price 5c | No. 10

MIDWEST INTER-LIBRARY CENTER CHICAGO

Midwest Inter. Library Center 5721 Cottage Grove Ave

# VĖL DERYBOS DĖL KOREJOS KONFERENCIJOS

## PREZIDENTO SIŪLOMOS PATAISOS NEPATENKINA DARBININKŲ VADŲ

### Taft- Hartley įstatymo pobūdis liks ir toliau nukreiptas prieš unijas, sako CIO prezidentas

WASHINGTONAS, D. C. — Prezidento Eisenhowerio pastangos įgyti organizuotos darbininkijos pritarimo, ištaisant kai kuriuos Taft-Hartley darbo įstatymo nuostatus, atrodo neduos jokių vaisių.

Walter Reuther, CIO prezidentas, sako, kad Eisenhoweris savo siūlomais pakeitimais nepakeičia iš esmės T.-H. įstatymo priešdarbininkiško charakterio. Priėmus pataisą, kad darbininkai turės, vyriausybės atstovams prižiūrint, balsuoti dėl kiekvieno streiko, unijų priešų arsenale atsiras dar naujas ginklas.

**Lewis vadina "vergų įstatymu"**

Angliakasių unijos (UMW) vadas John Lewis vadina Taft-Hartley įstatymą vergų įstatymu, kuris liks nepriimtinas laisvėj gimusiems piliečiams, ir tas nereikšmingas pataisas priėmus. Taft-Hartley įstatymas visiškai nesuderinamas su amerikiečių laisvės supratimu, pareiškė Lewis. Jame patvirtintos ekonominės, teisinės ir socialinės sankcijos (bausmės) tiems mūsų piliečiams, kurie priversti uždirbti duoną savo veido prakaite.

**Pasiūlymai beprasmiški, — R. Gray**

AFL statybos darbininkų unijos prezidentas Richard Gray vadina Ikes pasiūlymus konstrukcijos darbininkams beprasmiškus, kol valstybėms paliekama teisė užkirsti kelią jėga į unijos narius.

James Carey, CIO elektros, radijo ir mašinų unijos prezidentas, apgailestauja, kad prez. Eisenhoweris sutinka su T.-H. įstatymo "antilaboriškumu". Jis sako, prezidento pasiūlymai tik nežymiai pataisytų dabartinį diskriminuojantį įstatymą.

## P. Korėjos teismas nuteisė gen. Deano du išdavikus

SEOUL, Korėja. — Du pietiniai korėjiečiai susilaukė sunkios bausmės už JAV generolo William Dean išdavimą komunistams 1950 metais.

Gen. Dean prašė Pietų Korėjos prezidentą pasigailėti šiuos du korėjiečius, kurie jį pardavę už $5 komunistams. Tačiau teisėjas buvo jiems nenuolaidus. Prokuroras reikalavo nubausti juos po 5 metus kalėjimo, bet teismas vieną, Choe Chong Bong, nuteisė mirties bausme, kitą, Han Doo Kyoo, kalėti iki gyvos galvos. Jie nubausti ne tik už generolo išdavimą, bet aplamai už bendradarbiavimą su priešu — komunistais karo metu.

Tai buvo pačioj karo pradžioj, kai gen. W. Dean, divizijos vadas, per kautynes liko atskirtas nuo savo dalinių ir atsidūrė priešo užfrontėj. Jis klaidžiojo 30 dienų, bandydamas prisijungti prie saviškių. Čia jam atėjo į "pagalbą" du korėjiečiai, pažadėję parodyti kelią į JT armijos dalinius. Iš tikrųjų jiedu nugabeno Deaną pas komunistus. Po trijų metų nelaisvės Šiaurinėj Korėjoj gen. W. Dean grįžo karui pasibaigus į Jungtines Valstybes ir yra vėl aktyvioj armijos tarnyboj.

## IŠ VISO PASAULIO

**Vokiečiai nuteisė šnipą**

KARSRUHE, Vokietija. — Hans Bugenhagen, 30 m., buvo nuteistas 19 mėnesių kalėjimo už priklausymą sovietų šnipažo organizacijai. Organizacija, viena iš pavojingiausių pokariniais metais, buvo susekta pereitais metais balandžio mėn. Policija tada suėmė 38 prekybininkus, dirbusius komunistams.

**Sovietai kalba apie depresiją**

MASKVA. — Per Maskvos radiją buvo ilgai analizuota Amerikos ūkinė padėtis ir pripažinta, kad dėl didelės karo naštos Amerika einanti į naują ūkinę depresiją. Trys ketvirtadaliai JAV biudžeto einą karo reikalams, pasakojo komentatorius.

**Anglai atšaukė "Comet" lėktuvus**

LONDONAS. — Britų užjūrio keleivinio susisiekimo korporacija išėmė iš tarnybos visus naujuosius sprausminius "Comet" tipo keleivinius lėktuvus. Tokių lėktuvų tarnyboj buvo 7. Norima patikrinti jų statyba, ir išaiškinti nelaimių priežastis.

**Prancūzai atmušė komunistus**

SAIGONAS, Indokinija. — Po paskutinių dienų mūšių prancūzų armijos vadovybė praneša, kad Laoso valstybėlė, išskyrus jos šiaurę, yra tvirtose prancūzų ir vietinių sąjungininkų rankose. Laos šiaurėj tebesilaiko komunistų partizanų armija, netikėtu gyliu perskėlusi Indokiniją pusiau.

## 30,000 komunistų propagandos knygų JAV bibliotekose

**Supirktos Achesono laikais "žeminti Ameriką užsienyje"**

WASHINGTONAS, D. C. — Senato tyrinėjimų komitetas praneša, kad Amerikos bibliotekose užsieny rasta 30,000 komunistinės propagandos knygų, supirktų iš vyriausybės kasos.

Komiteto pirmininkas sen. McCarthy kaltina buvusį valstybės sekretorių Dean Acheson už amerikiečių mokesčių mokėtojų pinigų aikvojimą komunistinei propagandai, siekiančiai užsieniečių akyse nužeminti ir apjuodinti Ameriką".

Kai naujasis sekretorius J. F. Dulles įsakė tas knygas išimti iš JAV bibliotekų užsieny, pasigirdo kalbos, kad deginamos knygos. Kalbą apie "knygų deginimą" užvedė pats prezidentas Eisenhoweris. Jis ragino vieno universiteto studentus neprisidėti prie "knygų degintojų". Komunistai ir "liberalai" dabar šneka apie "knygų deginimą" Amerikoj kaip apie tikrą dalyką, visiškai nutylėdami žiaurios cenzūros faktus diktatūrinėse valstybėse.

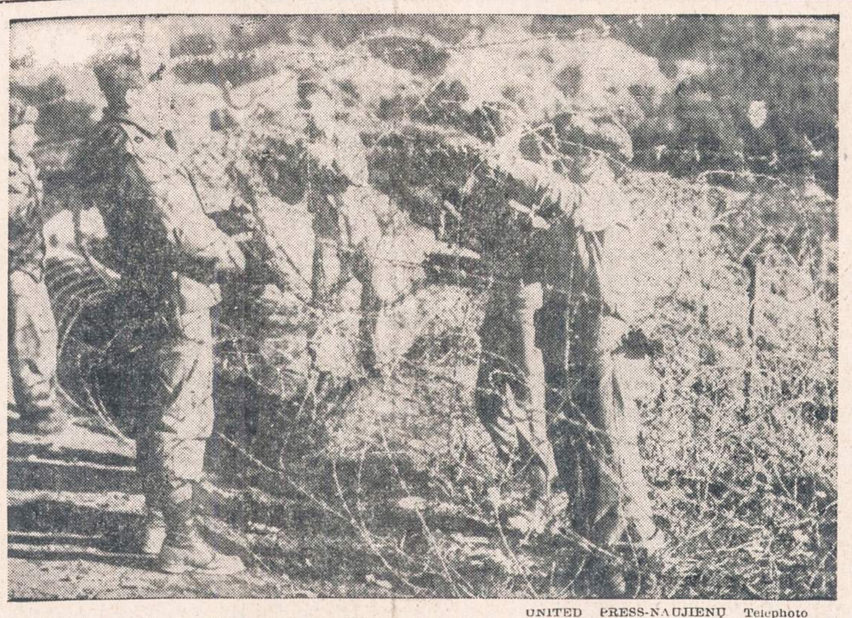

UNITED PRESS-NAUJIENŲ Telephoto

Netoli Panmunjomo (Korėjoje) Amerikos marinai tiesia spygliuotą vielą iš abiejų kelio pusių. Tuo keliu, kaip numatoma, keliaus kinų ir šiaurės Korėjos į nelaisvę paimti kariai, kurie nesutinka grįžti namo. Jie bus apgyvendinti specialiuose punktuose tol, kol apsispręs ir pasirinks sau nuolatinę vietovę gyventi.

## ATEITIES KARAS BUS ATOMINIS, NEŽIŪRINT BET KOKIŲ SUTARČIŲ

### Šitaip tvirtina NATO vyr. vadas gen. Gruenther

ROQUENCOURT, Prancūzija. — Nežiūrint kokių tarptautinių sutarčių ir bus pasirašyta dėl atominių ginklų uždraudimo, ateities kare bus kovojama kaip tik šiais atominiais ginklais, samprotauja NATO vyriausias vadas generolas Alfred Gruenther.

Savo kalboj žurnalistų susirinkime gen. Gruenther nurodinėjo, kad tarp dujų karo, kurio išvengta, ir atominio karo, kurio vargu bus išvengta, yra didelis skirtumas. NATO štabe vyrauja įsitikinimas, kad atominės bombos bus naudojamos. Mes žinome, kad sovietai siūlys šiuos ginklus uždrausti. Bet nežiūrint galimo uždraudimo, tenka laukti, kad šie naujieji ginklai bus naudojami, kalbėjo Gruenther.

**Vokietijos reikšmė kare**

Gen. Gruenther plačiai sustojo prie Europos jungtinės armijos, be kurios sunku planuoti Europos gynybą. Jei šis planas liktų neįgyvendintas, NATO štabas nežinąs, ką būtų galima pasiūlyti į jos vietą.

Europos jungtinė armija ypač svarbi, kai į ją įsijungtų V. Vokietija. Europos frontui būtinai reikalinga priedanga, kuri prilaikytų puolančią raudonąją armiją. NATO pajėgoms būtų suteikta laiko sutelkti ir susiformuoti užfrontėj. O raudonajai armijai reikėtų koncentruoti milžiniškas jėgas, norint prasilaužti. Tad kaip tik ateitų tinkamas momentas paleisti į darbą atominius ginklus prieš raudonosios armijos telkinius.

**Sovietų S-ga nesaugi**

Toliau gen. Gruenhter nupasakojo, kokioj nesaugioj padėty yra Sovietų Sąjunga, neturėdama priemonių užkirsti kelio tokio tipo atominiams bombonešiams, kaip B-47. Šie JAV lėktuvai gali pasiekti bet kuriuos taikinius Sovietų Sąjungoj ir jos satelituose. Sovietų naikintojai negalį jiems pastoti kelią.

NATO vadas priminė, kad ir Vakarai dar nėra sukūrę visiško apsisaugojimo nuo sovietų bombonešių. Kai NATO armijos pradėtų koncentruotai atakuoti sovietus, jų atominiams bombonešiams NATO armija pasidarytų taipgi gerais taikiniais.

## Vėliausios Žinios

**—Robert Schuman, buvęs Prancūzijos užsienio reikalų ministeris, Europos 6 valstybių sunkiosios pramonės unijos plano kurėjas, įspėjo prancūzus ratifikuoti Europos jungtinę armiją, nes kitaip JAV, panašiai kaip 1919 metais, gali pasitraukti iš Europos reikalų.**

**—Admirolas William Blandy, buvęs JAV Atlanto laivyno vadas ir atominių bandymų Pacifike viršininkas, mirė Washingtone, D. C. 64 metų amžiaus.**

**—Tarp Vokietijos kanclerio Adenauerio ir socialdemokratų opozicinės partijos vado Ollenhauer prieita susitarimo, nepradėti parlamente debatų dėl konstitucijos keitimo prieš 4 užsienie reikalų ministerių konferenciją Berlyne. Pasiūlymas keisti konstituciją, kad Vokietija galėtų atsiginkluoti, bus įneštas šį ketvirtadienį, o debatai prasidės po Berlyno konferencijos.**

**—Garsus JAV lakūnas gen. Doolittle pranašauja, kad per 25 metus Amerika turės aviacija, varoma atomine energija.**

**—Jugoslavijos prezidentas Tito priėmė Turkijos prezidento Bayar kvietimą atvykti į Turkiją. Tito vyks gegužės ar birželio mėnesį.**

**—Demokratų senatorius Lehman iš New Yorko lankėsi pas prez. Eisenhowerį ir priminė, kad Amerikoj organizuojamas didelis sąjūdis pakeisti dabartinį McCarran vardo imigracijos įstatymą.**

**—Londone mirė 80 metų amžiaus lordas Simon, vaidinęs anglų politiniame gyvenime didelį vaidmenį. Prieškariniais metais jis buvo užsienio reikalų ministeris, 1940-1945 metais iždo valdytojas, pastaruoju laiku vis dar lordų rūmų narius.**

**—Vakarų ir SSSR kariniai atstovai vis dar nesusitarė dėl vietos, kur Berlyne turi vykti užsienio reikalų ministerių konferencija su Molotovu. Jau vien šie pasitarimai mažina optimizmą dėl konferencijos pasisekimo.**

## Dingęs liudininkas Richie W. Reutherio byloje gavo $5,000

**Abejojama, ar bus galima nuteisti pasikėsintojus**

DETROITAS. — Donald Richie, 33 m., pabėgęs liudininkas, kuris išdavė 4 gengsterius, bandžiusius 1948 m. nužudyti unijos vadą Walter Reuther, pastebėtas Kanadoj. Jis viename Kanados banke padėjo $3,500, gavęs per savo žmoną $5,000 premiją iš automobilių darbininkų unijos už pagalbą susekant atentatininkus.

Nežinia, ar tai buvo Richie ar kas kitas kuris iš Kanados paskambino vienam Detroito dienraščiui ir pasakė, kad prokororo pastangos susekti ir nubausti pasikėsintojus prieš Reuther gyvybę yra tik juokas.

Pradedama galvoti, kad šis Kanados kriminalistas nupasakojo savo ir kitų 4 gengsterių vaidmenį atentate, norėdamas gauti nors dalį skirtų premijų piktadariams surasti.

Be jo, Richie, prokuroras neturi nei vieno kito liudininko, kurio parodymais būtų galima nuteisti apkaltintuosius 4 gengsterius. Kanados policija dabar ieško Riche ir, pagavus, perduos JAV policijai, kaip teismo organų paieškomą asmenį.

## Pagerbė 5 karius, atlaikius baisias barbarų tortūras

**"Neprisipažino", ko norėjo komunistų propagandistai**

WASHINGTONAS, D. C. — 4 jūrų šaulių (marinų) karininkai ir vienas puskarininkis (seržantas) buvo apdovanoti laivyno sekretoriaus Andersono atsižymėjimo medaliais už jų stiprią valią esant komunistų nelaisvėj.

Jie buvo kankinami, kad prisipažintų prie komunistų melų, jog Amerika naudojanti bakterinius ginklus Korėjos kare. Kartu jie stiprino savo draugų moralę, kad šie nepalūžtų, kankinant ir varginant barbariškiausiomis priemonėmis.

Sekr. Anderson šiuos vyrus vadina "idealoginio karo veteranais". Jie yra: pulk. W. Thrash iš Tifton, Ga.; pulk. John McLaughlin iš Charleston, S. C.; maj. Walter Harris iš Glen Ridge, N. J.; kapt. John Flynn iš Colombe, S. D. ir pusk. John Caine iš Washingtono.

## RYTOJ SUSITIKS AMERIKOS, Š. KORĖJOS IR KINIJOS ATSTOVAI

### Pradės vėl ginčytis, kokias valstybes kviesti

WASHINGTONAS, D. C. — Jungtinės Valstybės priėmė komunistų pasiūlymą atnaujinti nedelsiant pasitarimus Panmunjome dėl Korėjos taikos konferencijos.

Sekr. Dulles tuo reikalu antradienį posėdžiavo su Arthur Dean, savo padėjėju, kuris Jungtinių Tautų vardu vedė su komunistais 7 saviates šiuo reikalu derybas ir nepriėjo jokio susitarimo.

**JAV pamiršo įžeidinėjimus**

Valstybės departamentas po šio pasitarimo pasiuntė telegramą Korėjoj pasilikusiam A. Deano padėjėjui Kenneth Young, kad jis trečiadienį užmegztų ryšius su komunistų atstovais ir kad praneštų, jog JAV sutinka šį ketvirtadienį atnaujinti derybas.

Kai prieš Kalėdas Arthur Dean apleido Panmunjomą, jis pareiškė, kad grįšiąs derėtis tik tada, kai komunistai atsiprašys dėl JAV vyriausybės apšmeižimo.

Komunistai to nepadarė, bet tai nebuvo ir reikalinga, nes jie buvo tikri, kad JAV sugrįš derėtis. Kvietimą derėtis pasirašė Kinijos vardu tas pats atstovas, kuris apkaltino Ameriką "klastinga elgsena, viešai darant viena, o slaptai parėmus Pietų Korėjos žygį — paleidžiant iš JT stovyklų 27,000 antikomunistinius šiaurinius korėjiečius".

**Indija padeda komunistams**

Kad JAV sutiktų su komunistų reikalavimu atnaujinti derybas, indė Mme Pandit, Jungtinių Tautų pirmininkė, pasiūlė sušaukti vasario 9 d. JT pilnaties susirinkimą, kuriame būtų svarstomi Korėjos klausimai.

Amerikai tada teko pergalvoti ir sutikti geriau tais klausimais tartis pačioj Korėjoj. Komunistai, Indijai padedant, nori sukliudyti likusių 22,500 antikomunistinių belaisvių paleidimą, numatytą, pagal paliaubų sutartį, sausio 23 d. Švedija ir Šveicarija, demokratiniai repatriacijos komisijos atstovai, sutiko su šia JT nuomone, bet juos perbalsavo Indija, Čekoslovakija ir Lenkija, reikalaujančios, kad nenorinčių namo grįžti belaisvių likimą dar svarstytų Korėjos taikos konferencija, kuri dar nežinia, kada įvyks.

## Vakarai reikalaus ir toliau rinkimų visoj Vokietijoj

**Nemano atsisakyti NATO, kaip kad norėtų Sovietų Sąjunga**

LONDONAS. — Artėjant 4 užsienio ministerių konferencijai Berlyne, vienas iš jos dalyvių, Anglijos užsienio reikalų ministeris Anthony Eden pasakė per radiją kalbą apie konferencijos perspektyvas.

Eden priminė, kad Berlyno, kaip ir bet kurioj tarptautinėj konferencijoj, teks laikytis kompromisinės dvasios. Bet yra dalykų, kuriais Vakarai nemaną leistis į kompromisus. Tai NATO ir laisvi rinkimai visoj Vokietijoj, kalbėjo Eden.

Jei po I pasaulinio karo būtų buvusi sutarta tokia gynybos organizacija, kaip NATO, II pasaulinis karas nebūtų kilęs, tvirtino Eden. NATO niekam negrasina, ji yra Vakarų apsigynimo priemonė, nuo kurios nebus niekad atsisakyta, kaip kad reikalauja Sovietų S-ga.

Sovietai gali būti pakankamai saugūs remaintis JT narių taikos deklaracijomis. Bet jei jiems to neužtenka, Vakarai gali duoti papildomų garantijų (nepuolimo sutartį), aiškino Eden.

Jo žodžiais, Vokietijos klausimo negalima išspręsti, nepaskelbus laisvų rinkimų abiejose dalyse, Rytų ir Vakarų. Nes, norint pasirašyti su Vokietija taikos sutartį, visų pirma reikia turėti teisėtą Vokietijos vyriausybę, kurios negalima sudaryti, nepravedus rinkimų.

## Automobilis sužeidė Just. Leonavičienę

CHICAGO, Ill. — Antradienį rytą automobilis įvažiavo ties 35 gatve ir Western į būrį žmonių, ir 6 asmenis sužeidė, jų tarpe Justiną Leonavičienę, 2256 W. 24th St.

Automobilistas Dunlap, 2345 W. 21st St., teisinosi, jog žmonės ėję pro raudonas šviesas, o jo automobilio stiklas buvęs aprasojęs, ir jis gerai negalėjęs matyti.

**PASIKORĖ ESTĖ PABĖGĖLĖ**

Miss A. Lindberg, 63 m. estė tremtinė, pirmadienį buvo rasta pasikorusi Marillac Social Center, 2822 W. Jackson Blvd.

Vienuolės šioje įstaigoje teigė, kad Miss Lindberg anksčiau buvusi kalinama rusų koncentracijos stovykloje kelerius metus. Iš jos ištrukusi, pabėgo į V. Vokietiją ir prieš 5 metus ji atvykusi į JAV. Ją persekiojusi mintis, kad ji galinti būti deportuota. Ji turėjo kambarį 1425 N. Dearborn.

## Nuplovė į jūrą 3 laivų pilotus

BOSTONAS. — Netoli Graves švyturio Bostono uosto locų (pilotų, vedančių į uostą ir iš uosto prekinius garlaivius) laivą ištiko didelė nelaimė.

Esant didelei audrai bangos nuplovė 3 laivo įgulos narius į jūrą. William Lewis, 40 m., ir Ernest Grundy, 24 m., nuskendo nelaimės vietoj. Trečiasis, Llewellan, buvo ištrauktas iš vandens, bet mirė pakeliui į East Boston ligoninę.

**— Sir Hartley Shawcross, buvęs Anglijos vyr. prokuroras, tvirtina, kad komunistai Anglijoj nebesudaro vidaus saugumo problėmos. Jų skaičius nukritęs iki 20,000.**

# "Naujienų" bendradarbio pasikalbėjimas su Lietuvos Laisvės Komiteto pirmininku Vaclovu Sidzikausku

**1. Klausimas: Akivaizdoje naujai pučiamų atominių vėjų politikoje ar nenumatoma sukviesti LLK, VLIKo ir ALTo, o gal ir diplomatų atstovų, konferenciją tikslu bendrai pasiinformuoti ir susiorientuoti dabartinėje pasaulio politikos raidoje ir pasitarti dėl informacijų saviems ir kitiems?**

**Atsakymas:** Tokią konferenciją sukviesti būtų naudinga; apie tai seniai galvojama ir kalbama. Lietuvos Laisvės Komitetas yra paruošęs ir veiksniams išsiuntinėjęs smulkią tokios konferencijos programą. Kitėjanti tarptautinė padėtis turėtų, mano manymu, versti visus Lietuvos laisvinimo veiksnius tuo klausimu nedelsiant susirūpinti. Lietuvos Laisvės Komiteto nusistatymas konferencijos sušaukimo klausimu buvo ir yra teigiamas. Esamos sąlygose tinkamiausia konferencijai vieta būtų Junginės Amerikos Valstybės.

**2. Kl.: Buvo ketinama sudaryti bendras tarpžinybinis informacijos centras. Kas tuo klausimu yra padaryta?**

**Ats.:** Toks centras yra sudarytas iš VLIKo, ALT ir LLK atstovų. Tik, gaila, neprielankios sąlygos iki šiol nedavė jam galimybės kaip reikia pradėti darbą. Sakyto centro uždavinys būtų derinti gana plačiai išsišakojusį mūsų informacinį darbą, vienur jį suintensyvinti, kitur labiau racionalizuoti ir, be to, rinkti ir kaupti mūsų informacinei veiklai reikalingą dokumentaciją. Koordinacinis Lietuvos Informacijos Centras yra jungtinis VLIKo, ALTo ir LLK organas. Todėl šių veiksnių glaudus ir nuoširdus bendradarbiavimas sąlyguoja ir paties centro veiklą. Turiu pagrįstą viltį, kad po naujųjų metų KLICentras pradės aktyviai reikštis. Bent LLK nesigailės tam reikalingų pastangų.

**3. Kl.: Ar nežadama vienintėlis politinės minties žurnalas "Lietuva" pradėti leisti dažniau?**

**Ats.:** Kolkas ne. "Lietuvos" leidimą padažninę, turėtume sunkumų ir su bendradarbiais ir su lėšomis. Surenkamais šiuo metu iš "Lietuvos" skaitytojų prenumeratos mokesčiais, pridėjus tai, kas gaunama iš šalies, ir dabar nelengva išsiversti. Daromos pastangos praplėsti abonentų tinklą. Jei sąlygos pagerės, ir jei mūsų skaitytojai ir politiškai galvojančioji mūsų visuomenė parodys daugiau jautrumo ir daugiau susidomėjimo "Lietuva", ateity galėsime žurnalą leisti dažniau.

Politinio žurnalo "Lietuva" paskirtis yra formuoti mūsų visuomenės politinę mintį ir ieškoti specifiškai mus dominančių problemų sprendimo. Tinkamą svetimųjų, ypač anglų kalbą vartojančio pasaulio, informavimą apie Lietuvą ir Lietuvos problemas laikome dar svarbesniu savo uždaviniu. Tam tikslui skiriamas mūsų Komiteto, drauge su Estijos ir Latvijos Komitetais, anglų kalba leidžiamas žurnalas "Baltic Review". Nugalėjus visas kliūtis ir visus sunkumus, pirmasis "Baltic Review" numeris jau pasirodė. Esame geros vilties, kad sekantieji to žurnalo numeriai išeis laiku.

**4. Kl.: Skaitančiai visuomenei būtų įdomu išgirsti Tamstos nuomonė dėl daromų apklausinėjimų pagal senatoriaus Kersteno priimtą rezoliuciją, dėl klastos ir melo bei smurto keliu Pabaltijo valstybių įjungimo į SSSR. Ar tas reikalas gali vėliau atsidurti JTO posėdy? Ar lietuvių politinių veiksnių tuo reikalu yra susirūpinta? Ar tokiam galimumui ruošiamasi?**

**Ats.:** JAV Atstovų Rūmų Baltijo Komitetas dar tik pradėjo vykdyti kongresmano Kersteno pasiūlytą ir pravestą rezoliuciją. Komitetas turėjo keturias viešas sesijas, būtent: Washingtone, New Yorke, Detroite ir Chicagoje. Dokumentais ir liudytojų parodymais buvo tiriama pati Sovietų agresija prieš Pabaltijo valstybes ir tos agresijos padariniai Lietuvos, Latvijos ir Estijos valstybėms bei lietuvių, latvių ir estų tautoms. Ypač buvo ryškinamas Latvijos laisvės duobkasio, dabartinio Sovietų Sąjungos atstovo Jungtinėse Tautose, A. Višinskio vaidmuo. Daug dėmesio buvo teikiama bolševikų papildytiems žiaurumams Pabaltijo valstybėse: masiniams gyventojų žudymams, masiniams areštams ir masinėms gyventojų deportacijoms į Sovietų Rusiją. Tik pradėta ryškinti gyventojų valios klastojimas tariamais rinkimais į vadinamus liaudies seimus ir bažnyčių bei dvasininkų ir tikinčiųjų persekiojimas. Beveik nepaliesti socialiniai Sovietų agresijos prieš Pabaltijo valstybes padariniai, taip pat padariniai Pabaltijo tautų kultūrai, jaunimui ir visa eilė kitų svarbių klausimų. Komitetas yra numatęs tęsti sistemingus tyrinėjimus kitais metais. ir tai tiek šiame krašte, tiek Europoje. Dabar ruošiamas preliminarinis raportas, kuris numatoma įteikti Atstovų Rūmams sausio mėnesyje. Tame raporte bus paliesti Baltijos valstybių istorijos bruožai, konstitucinė raida, tarpusavio santykiai ir santykiai su Sovietų Sąjunga ir kitomis valstybėmis nepriklausomybės laikotarpiu, padėtis 1939 ir įvykiai nuo abišalės pagalbos pakto sudarymo (1939 m. spalio mėn.) iki įjungimo į Sovietų Sąjungą. Čionykščiai baltiškieji veiksniai konsultuojami ir sakyto raporto surašyme bendradarbiauja. Apie tai, kokia eiga bus duota visai tai bylai, bus sprendžiama po to, kai bus baigti tyrinėjimai ir kai Atstovų Rūmams bus pateiktas galutinis raportas. Tuomet kils klausimas, ar ir kokiu būdu galima bus jis panaudoti Jungtinėse Tautose, ar Taikos Konferencijoj, jei tokia kada būtų sukviesta, ar didžiųjų valstybių vyriausybių galvų ar užsienio reikalų ministerių konferencijoms, kuriose būtų svarstomas Vidurio ir Rytų Europos likimo klausimas. Savaime aišku, kad visas tas galimybės turės galvoje ir lietuviškieji laisvinimo veiksniai ir darys viską, kas bus jų galioje.

**5. Kl.: Naujų metų proga, Tamstos linkėjimai mūsų išeivijai, plačiame pasauly gyvenančiai, kultūros bare ir Lietuvos laisvinimo kovose?**

**Ats.:** Realistiniai vertindami atominės strategijos veikiamą šių dienų tarptautinę padėtį, turime prieiti išvadą, kad laisvojo pasaulio pastangos išlaisvinti Sovietų pavergtąją Europos dalį kiek ilgėliau nusidels, nors staigmenos ir šioje srityje nėra ir nebus negalimos. Tatai verčia mus planuoti mūsų politinę ir kultūrinę veiklą ilgesniam laikotarpiui ir atitinkamai rikiuoti mūsų jėgas. Jei laisvinimo plotmėje mūsų pastangų galia yra ribota — daug, jei ne viskas, pareis nuo didžiųjų Vakarų valstybių politikos Sovietų Rusijos atžvilgiu — tai mūsų kultūrines ir tautines problemas mes esame pakankamai pajėgūs patys vieni išspręsti. Todėl linkiu a) kad kultūros srityje ateinantieji metai būtų **mūsų kultūrinės veiklos planavimo ir sistemingo vykdymo metai tikslu išlaikyti lietuvybę išeivijoje** ir kad visuotinio Amerikos lietuvių kongreso Chicagoje priimtoji tuo klausimu rezoliucija nepaliktų tik skambus žodis; b) Lietuvos laisvinimo plotmėje — grūdinti ryžtą bekompromisinei kovai su rusiškuoju imperializmu. Sudaryti sąlygas mūsų tautos teritorinių aspiracijų įgyvendinimui Rytuose, Pietuose ir Vakaruose, idant išlaisvintoji Lietuvos valstybė apjungtų visas lietuvių gyvenamąsias žemes, glaudinti kovojančios tautos gretas, vengti separatinės veiklos ir visokiariopai remti mūsų politinius veiksnius, kur reikia ir kur galima juos tobulinant. Drauge ir sutartinai veikdami su mūsų likimo ir nelaimės draugais — kitų Vidurio ir Rytų Europos Sovietų pavergtųjų valstybių politiniais veiksniais — ir veikliai įsijungę į laisvojo pasaulio kovą su rusiškojo bolševizmo užmačiomis, nė vienai akimirkai neabejokime, kad mes tą lemtingą kovą laimėsime ir kad Lietuva vėl bus laisva.

# KANADOS ŽINIOS

## Winnipeg, Kanada

**Pranešimas Lietuvai**

Tokia antraštė (Message to Lithuania) įdėtas didžiajame Winnipego dienraštyje "The Free Press' sausio 6 d. numeryje ilgas trijų skilčių straipsnis apie Lietuvą. Straipsnio pradžioje trumpais bruožais atpasakota Lietuvos praeitis istoriniais laikais ir per Nepriklausomybės laikotarpį iki paskutiniojo karo su sovietų, nacių ir vėl sovietų okupacijomis, egzekucijomis, trėmimais ir visomis kančiomis. "Kas vyksta tenai po 1949 metų, niekas į vakarus nuo geležinės uždangos nieko nebežino", baigiamas skirsnis apie Lietuvoje ir Pabaltijyje vykstantį genocidą.

Straipsnyje pasakyta, kad šiandien apie 1,000,000 lietuvių gyvena Jungtinėse Valstybėse, 10,000 Kanadoje, 20,000 Anglijoje ir mažesnės grupės yra išsiblaškiusios po visą pasaulį, ir kad Winnipege lietuvių esama apie 600, kurių daugumas nešioja savyje ar savo širdyse komunistų žvėriškumo jiems ar jų šeimoms suteiktas žaizdas. Taip pat priminta, kad winnipegiečiai lietuviai ką tik pasistatė pirmąją savo bažnyčios dalį, kurioje jau laiko pamaldas ir koncentruojasi jų bendruomeninis gyvenimas.

Pastebėjęs, kad Britų, Kanados ir Jungtinių Valstybių vyriausybės niekuomet nepripažino Lietuvos ir kitų tautų vidurio Europoje pavergimo, tebepripažįsta jų senųjų vyriausybių atstovybes, su kuriomis palaiko santykius, straipsnio autorius pereina prie Jungtinių Valstybių sekertoriaus Mr. Dulles kalbos, pasakytos J. V. Senatui ir perduoda visą kalbą ištisai, kaip tikrai nušviečiančią visų laisvųjų tautų pasaulyje nusistatymą ir kaip Naujųjų Metų pranešimą tiems naujiesiems kanadiečiams-tremtiniais, kurie čia rado sau gyvenimo prieglaudą, tačiau ir toliau tebebrangina savo gimtosios šalies atsiminimą".

Skaitytojams bus įdomu išgirsti to straipsnio atsiradimo istoriją. Free Press jau kokie metai dirba lietuvis Juozas Vaitiekūnas, į Kanadą atsikėlęs iš Anglijos. Šiomis dienomis jis, kaip geras šoferis, buvo paskirtas vyriausiojo šio dienraščio redaktoriaus Mr. Dexterio asmeniniu šoferiu.

Kadangi p. Vaitiekūnas ir pirmiau, dirbdamas Free Press garažo mechaniku, ir dabar šefo šoferiu turi labai gerą vardą ir yra mėgiamas bendradarbių ir "bosų", tai ir vyriausiasis redaktorius jam tokią naujametinę dovaną sugalvojęs. Būtent, sausio 7 d. išėjęs iš redakcijos ir susitikęs Vaitiekūną, ištraukęs ir kišenės laikraščio iškarpą ir jam įteikdamas pareiškęs: "Joe, štai tau paruošiau naujametinę dovanėlę, kuri tikiu tau suteiks malonumo". Tai buvo jo paties parašytojo ir atspausdintojo straipsnio "Message to Lithuania" iškarpa.

Žinoma, ne tik p. Vaitiekūnas, bet ir visa Winnipego lietuvių kolonija yra ponui Dexter tikrai nuoširdžiai dėkinga.

—J. Pr.

**Lietuviai savo bažnytėlėje**

Kaip buvo rašyta, Winnipego lietuvių katalikų parapijos įsikūrimas savo patalpose įvyko, kaip skelbta, gruodžio 20 d., tą sekmadienį prieš Kalėdas, ir čia jau vyksta pamaldos kiekvieną šventadienį. Įšventinimo apeigose dalyvavo vyskupijos general vikaras ir šv. Povilo kolegijos retkorius, kurs lietuvius buvo savo kolegijos gražioje koplyčioje priglaudęs per 5 metus. Įšventinimo apeigose ir vakare per draugišką vakarienę dalyvavo labai daug vietos lietuvių, bet kadangi bažnyčios salė yra erdvi ir suolų bei kėdžių įrengta apsčiai, tai visi patogiai sutilpo.

Žinoma, kad ir laikinai tikslo atsiekus, prasideda ir čia "nuomonių susikirtimų", ir, kaip visur kitur, taip matyt bus ir čia, pradeda reikštis ambicijos, "kurs už kurį geresnis", kas daugiau valandų, o kas mažiau prisidėjęs darbu, o kas nė to. Nėra liepsnos be dūmų, tik laimė, kad Winnipege tų dūmų labai nedaug ir, reikia tikėtis, kad naujojo aukuro liepsnelė tuos dūmus greit išblaškys. Šiaip būtų labai neskanu, kad ir Winnipego lietuviai pradėtų, kaip ir rytiečiai, dulkinėti savo ambicijas toliau savo slenksčių.

—Pašalietis

## Sutkus pasveikino NAUJIENAS

Torontietis V. Sutkus, atnaujindamas šių metų prenumeratą, atsiuntė $15.00.

Sako, kad $9.00 už laikraštį, o $6.00 yra skiriami 40 metų sukakties talkai. Jis žino, kad lietuviškos spaudos gyvenimas sunkus, kad kiekvienas doleris jai yra brangus.

Dėkojame nuolatiniam **Naujienų** skaitytojui V. Sutkui už prisidėjimą prie talkos.

NAUJIENŲ Administracija


A Lifetime Christmas Gift of Joy

The LEADER Among Fine Sewing Machines

VIKING ZIG-ZAG

Made of the Finest Swedish Steel

a free VIKING to YOU

If Any Machine in the World Can Do What a Viking ZIG-ZAG Can... FASTER... EASIER... BETTER!

Made of the Finest Swedish Steel

50 Different Sewing Operations Without Extra Attachments

Call or Write for FREE HOME DEMONSTRATION and Trade-In Estimate on Your Old Machine! Easy Terms!

Commended by Parents' · Guaranteed by Good Housekeeping · UL

AUTHORIZED SALES & SERVICE

3205 Fullerton Ave.

Chicago 47, Ill.

Tel. ALbany 2-0440

Week Days open to 8 p.m.

Sundays 12 to 5 p.m.


Skaitykite "N-nas"


Taupymas yra turtingumo šaltinis

Mūsų bendrovės laikomi pinigai apdrausti iki $10,000.

Pradėk taupyti tuojau... Mes mokam aukštus dividendus.

MIDLAND SAVINGS & LOAN ASS'N.

4038 Archer Avenue Tel. LAfayette 3-6719

Sekretorius AUGUST SALDUKAS

Už Taupomus Pinigus Mokame 3½ Nuošimčio



JEI NORITE PIRKTI NAUJĄ AR VARTOTĄ AUTOMOBILĮ, TAI PIRMA PASIMATYKITE SU ADOMU ŠLIOGERIU, DABAR DIRBANČIU PAS

MARTIN J. KELLY, Inc.

CHRYSLER-PLYMOUTH dealeris

441 East Ohio, Netoli Navy Pier

Telefonuokite MOHAWK 4-1200

GALITE PIRKTI SU PASITIKĖJIMU

Atidaryta vakarais ir sekmadieniais



LIETUVIU PREKYBOS NAMAI

Moderniškiausi baldai, 1954 metų modelio televizijos aparatai: ZENITH, MOTOROLA, WESTINGHOUSE, SYLVANIA ir daug kitų. Skalbiamos mašinos, šaldytuvai, gazo šildymui pečiai: SIEGLER, MOORE IR kiti. Radio aparatai, kilimai, spyruokliai, matracai ir visa, kas tik reikalinga namų įrengimams.

Lengvi išmokėjimai, sekmadieniais jokių taksų.

FURNITURE CENTER INC.

Įmonės vedėjas JUSTAS LIEPONIS

3222-24-26 So. Halsted Str. VIctory 2-4226

Įmonė atidaryta: Pirm., Ketv. 9-9:30 Kitomis dien. 9-6. Sekm. 10-5 val.



LIETUVIŠKA APDRAUDŲ AGENTŪRA

• Visų rūšių apdraudos asmenims ir biznio įstaigoms. • Finansavimas.

Draudžiu ir perdraudžiu visose draudimo bendrovėse.

JONAS KIRVAITIS, Gen. apdraudų brokeris ir savininkas

INTERSTATE INSURANCE AGENCY

5900 So. Ashland Ave., Chicago 36 Ill. Tel.: WA 5-5671—Rez. HE 4-4033

Darbo val.: kasdien 9:30—4:30; be to, pirm. ir ketv. 6:00—9:00 vakarais.



SHULMISTRAS & CO.

INSURANCE

REAL ESTATE

4004 S. ARCHER AVE. CHICAGO 32, ILL.

Property Management · Mortgage · Sales · Loans · Notary Public · Investment Counselors

ARCHER CURRENCY EXCHANGE · Checks Cashed · Money Orders · Utility Bills Accepted

LAFayette 3-6300



Pradėk taupyti šiandien!

MUTUAL FEDERAL SAVINGS AND LOAN ASSOCIATION

2202 West Cermak Road Chicago 8, Illinois

Telefonas VIrginia 7-7747

JOHN J. KAZANAUSKAS, Prezidentas

KIEKVIENO TAUPYTOJO SASKAITA APDRAUSTA IKI

$10,000.

FEDERAL SAVINGS AND LOAN INSURANCE CORP.

Diena Ateis - Būsi Linksmas Sutaupęs

Taigi pradėk taupyti šioje lietuviškoje įstaigoje.

BRIGHTON SAVINGS moka 3% pelno

Kiekvieno taupytojo indėliai yra apdrausti iki $10,000.00

BRIGHTON SAVINGS and LOAN ASS'N.

4071 Archer Ave., į vakarus nuo California Ave.

Telefonas: LAfayette 3-6248

CHARLES ZEKAS, Secretary

OFISO VALANDOS:

Pirmad., Antrad., Penktad. ir Šeštad. 9:00 ryte iki 4:30 po pietų.

Trečiad. 9:00 ryte iki 12 v. dieną. Ketvirt. 9:00 ryte iki 8:00 vak.


## "Naujienose" galima gauti šias knygas

**POEZIJA**

Maironis. Pavasario balsai. Lyrika. 308 psl. .......... $3.00

Nr. 1, 2, 3 ir 4. Atskiro numerio

Kazys Binkis—Lyrika. Mūsų žymiojo poeto eilėraščių rinkinys $2.00

V. Mykolaitis-Putinas. Keliai ir kryžkeliai. Lyrika. 300 psl. .... $2.50

Birutė Pūkelevičiūtė. Metūgės. Eilėraščiai. 96 psl. .......... $1.00

J. Augustaitytė-Vaičiūnienė. Žvaigždėtos naktys. Poezija. Chicago, 1952. 126 psl. .......... $1.00

A. Giedraitis. Dainos apie laisvę .......... 75c.

P. Orintaitė. Šulinys Sodyboj .......... $1.50

P. Orintaitė. Viligailė legenda .......... $1.20

Henr. Radauskas. Strėlė danguje .......... $2.00

A. Rūkas. Bokštai, meilė ir buitis .......... $1.50

B. Sruoga. Kazimieras Sapiega 4 veiksmų istoriška kronika $2.50

J. Kėkštas. Ramybė man "Gabija" .......... 80c

**VADOVĖLIAI**

J. Murka. Vaikų Darbymečiui, I dalis. Pirmajam pradžios mokyklos skyriui .......... $1.00

J. Murka. II dalis. Gimtinės mokslui .......... $1.00

J. Murka. Lietuvių kalbos vadovėlis III ir IV kalbos mokslo laips. .......... $1.00

Jonas Ilgūnas. Komercijos aritmetikos vadovėlis .......... $1.00

**ŽURNALAI**

"DARBAS", kultūros ir visuomenės žurnalas. Atskiro numerio kaina .......... 25c.

"LIETUVA", politikos žurnalas. Atskiro numerio kaina .......... 50c.

"GABIJA", literatūros žurnalas, Nr. 1, 2 ir 3. Atskiro numerio kaina .......... $1.00

**LSDP literatūra**

**Dėl Laisvos Lietuvos!** LSDP užsienių organizacijos raštai, 1948, Stutgartas .......... 25c.

**Jaunasis Socialdemokratas.** Išleista Lietuvos Socialdemokr. jaunimo 5 (8) No. 1948 m. XII m. .......... 25c.

**Lietuvos Socialdemokratų Programinės Gairės.** 2-ji laida, LSDP užsienių delegatūros New York, N. Y. 1951 m. laida .......... 25c.

**Leon Blum.** Tavo kelias į Socializmą. Iš vokiečių kalbos vertė L. Garlauskaitė, 1948 m., Stuttgartas. .......... 25c.

**John Spargo. Socializmo Minties Blaivumas.** Pluoštas laiškų rašytų darbininkui Jonatanui Edvardsui, Pittsburghe. Vertė A. Lalis. Chicago "Naujienų" bendrovės lėšomis ir spauda, 1916 m. .......... $1.00

**Karl Kautsky. Socialdemokratija ir Komunizmas.** Sulietuvino dr. P. Ancevičius, Stuttgartas, 1949 m. 25c.

**Demokratinio Socializmo pradai.** Įvado žodį parašė V. K. Stuttgartas, 1949 m. .......... 25c.

**M. Cheisin. Profesinės Darbininkų Sąjungos,** jų esmė, organizacija, veikimas ir kovos priemonės. Vertė J. Pakalka.

**O. Bauer. Bolševizmas ar Socialdemokratija?** Versta iš vokiečių kalbos. Klaipėda, 1922 m. LSDP leidinys .......... 50c.

Raūlas Kemeklis. Pasakos. Kaunas, 1921 m. Daug įdomių feljetonų iš Lietuvos gyvenimo, 1918-1920 metų .......... 25c.

**Gruodžio 17 dienos perversmas.** Parašė **J. Šarūnas.** Išleido Lietuvos Demokratijos Draugai 1927 m. 50c.

**KNYGOS VAIKAMS IR JAUNIMUI**

Jurgis Jankus. Po raganos kirvlu. 102 psl. .......... $1.50

Kazys Binkis. Baltasis vilkas. $1.00

N. Butkienė — Velykų pasakos .......... $1.00

Vytė Nemunėlis. Meškiukas rudnosiukas. Tinka dovanoms .... $2.00

Stepas Zobarskas. Doleris iš Pittsburgho. Išleido "Gabija", 56 psl. 80c.

Vytė Nemunėlis. "Pietų vėjelis .......... $1.00

Pranas Imsrys, Vilkas meškeriotojas. Eiliuota pasaka. Detmoldas, 1946 m., 39 psl. .......... 35c.

Julius Kaupas. Daktaras Kripštukas pragare. P. Abelkio leid. $1.50

Viktoras Šimaitis, Vyturėliai laukuos .......... $1.00

L. Z. Ledėnas. Minijanas, poemalegenda eilėmis parašyta. 64 psl. .......... $1.00

H. Vagnerio, Pirmieji gamtos pasakojimai, komisijos leidinys, 1921 metų .......... $1.50

M. Vagner, Laukuose ir pievose, Šviet. Minist. knygų leidimo "Švyturio" b-vės leidinys 1922 m. $1.50

Balys Sruoga — Giesmė apie Gediminą. Iliustruota. Chicago. 1952 metais .......... $2.00

Vincas Pietaris — Lapės Pasaka. Su paveikslėliais. 1951 m. 96 spl. .......... $1.10

Haufo pasakos. Karavanas. J. Balčikonio vertimas. Švietimo ministerijos leidinys Kaune. Išleido "Nemunas" .......... $1,50

Haufo pasakos. Aleksandrijos šeikas ir jo vergai. 94 psl. .......... $1.25

Vaikų Knygelė — Vysk. Mot. Valančiaus apsakymai jaunimui. 160 psl. .......... $1.80

G. A. Buerger — Barono Miunchhauzeno Nuotykiai. Iliustruota. 115 psl. .......... $1.25

Anderseno Pasakos. J. Balčikonio vertimas. 210 psl. .......... $2.00

A. Bendorius. Lietuva, kraštas-gyventojai-kultūra. 182 psl. .......... $2.75

**Visas čia išvardintas knygas galima gauti pirkti asmeniškai "Naujienų" Administracijoje, 1739 South Halsted St., Chicago 8, Ill. arba užsisakyti paštu, prisiunčiant money orderį arba čekį užsakomų knygų sumai pridėjus po 10 centų už kiekvieną knygą persiuntimo išlaidoms. Money orderius arba čekius reikia siųsti šiuo adresu:**

**NAUJIENOS**

**1739 So. Halsted Street**

CHICAGO 8, ILL.

"NAUJIENAS" SKAITO VISŲ SROVIŲ ŽMONĖS: DARBININKAI, BIZNIERIAI, PROFESJONALAI, DVASININKAI, VALSTYBININKAI, MOKSLININKAI JIE ŽINO, KAD "NAUJIENOS" PADUODA TEISINGIAUSIAS ŽINIAS IR GERIAUSIUS RAŠTUS

# IŠ SAULĖTOS FLORIDOS

MIAMI, Fla. — Praėjusių metų gruodžio 28 d., 8 val. vakare įvyko ALT vietos skyriaus susirinkimas, kurį atidarė p-lė A. Navickaitė. Dalyvavo 9 organizacijos, kiekviena atsiųsdama po 3 atstovus — viso 27 žmonės. Buvo perskaitytas praėjusių metų Vasario 16-sios minėjimo protokolas, kuris priimtas be pataisų.

**Ginčai**

Iškilo klausimas: kur rengti šių metų Vasario 16-sios minėjimą, — vietos lietuvių klubo patalpose ar Police Hall salėje? Klubo 6 atstovai karštai reikalavo, kad minėjimas būtų jų patalpose. Prasidėjo balsavimas. 17 dalyvių pasisakė už klubo patalpas, o 10 — prieš. Klubiečiai būtinai norėjo savo užsispyrimą pravesti.

**Valdybos rinkimai**

Atsisakius senajai valdybai, buvo renkama nauja 1954 metams. Panelė A. Navickaitė gavo 8 balsus, P. Steponavičius — 17, vicepirmininkas Z. Kaulakis (atsisakė) — 4, ponia A. Kaulakis — 15, iždininkas A. D. Kaulakis (atsisakė) — 12, ponia Styles — 5, protokolo sekr. C. K. Braze atsisakė. Jo vietos užimti nieks neapsiėmė. Tą klausimą reikės išspręsti ateinančiame susirinkime. Nors visi plojo ir prašė, kad jis dar metus padirbėtų, bet C. K. Braze griežtai atsisakė, tardamas visiems širdingą ačiū.

Valdybos rinkimai, atrodo, yra nelegalūs, nes ALT skyrius Miami turi 12 narių. Pasirodo, kad 6 balsavo be "čarterio". Ponia J. F. B. pareiškė, kad "Klubas" paėmė pavyzdį iš komunistų. Komunistai tvirtina, kad ant vieno koto išauga 3 kopūstų galvos, o klubas taip pat turi 3 galvas ant vieno koto. Reiškia, jo 6 delegatai yra nelegalūs, nes jie neturi "čarterio". Ponia J. S. pareiškė: "Kam mums reikia 'čarterio", mes turėtumėm gyventi vienybėje ir Vasario 16-ją švęsti visi kartu".

Gražiai pasakyta, bet toji ponia pamiršo, kad rengiant kieno nors vardu minėjimą, gula ant to vardo ir atsakomybė.

Kai kas pareiškė, kad būtų sarmata rengti Vasario 16-sios minėjimą pas svetimuosius, o ne klube. Bet į tai galima atsakyti, kad Police Hall patalpos yra didesnės, negu klubo. Klubas solidarumo dėlei galėtų tą dieną užsidaryti ir mes visi vyktume į Police Hall.

Ponia J. S. pareiškė, kad daug žmonių galės tilpti prie klube baro. Tokie patarimai yra netaktiški. Norint pravesti savo sumanymus, griebiamasi ir kraštutinių aiškinimų.

Pagal C. K. Braze padarytą pranešimą, ižde yra $162.36. Ateinantis susirinkimas įvyks taip pat klube sausio 18 d., 8 val. vakaro. Bus tariamasi dėl Vasario 16-sios minėjimo. Bus renkama minėjimo komisija ir darbininkai.

**Klube yra 7 direktoriai**

5 klubo direktoriai klauso kitų dviejų. Tvarka, kaip pas Malenkovą. Jie už klubo salės su baru išnuomavimą reikalauja $75.00, o patys aukoja tik $35. Ar ne geriau būtų, jeigu klubas Vasario 16-sios proga salę duotų parengimui veltui? Tada visi jį remtų. Be to, jie pakėlė nario mokestį. Galimas dalykas, kad klubas tuoj pasijus netekęs narių. Daug klubiečių pakelto mokesčio nemokės ir tvers naują klubą, be raudonųjų. Grynai lietuvišką klubą. Gaila...

**Kiti nesklandumai**

Senas visuomenės darbuotojas pasakė: "Išrinkime į ALT pirmininku P. Steponavičių, tai dabar dalyvaus ir panelė A. Dambrauskaitė. Vadinasi, atrodo, kad Steponavičius yra bosas. Be to, panelė Dambrauskaitė yra išrinkta Klubo garbės nare. Jeigu klubiečiai taip trokšta turėti garbės narę, tai kodėl jie negalėjo į garbės narius išrinkti panelės Navickaitės? Jos nuopelnai Klubui yra dideli, be to, ji garsina lietuvių vardą tarp svetimtaučių. Panelės Navickaitės mamytė savo lėšomis Naujienose ir Sandaroje įdėjo Klubo paveikslą. Ar daug tokių pasišventusių žmonių turime? Mums reikia gerbti tuos, kurie mums ką nors gero padarė, o ne tuos, kurie net pirštų prie darbo nepridėjo.

**Nėra tvarkos**

Klubo pirmininkas A. J. N. elgiasi kaip diktatorius. Pašalina korespondentus, pašalina trustistus, o vėliau juos prašo, kad peržiūrėtų finansų sekretoriaus knygas. Ar tai ne komedija?

Vienas pirko klubo du šėrus, o dabar reikalauja, kad klubas apmokėtų, nes, girdi, tai auka badaujantiems. Jis, pirkdamas, norėjo kitus paskatinti. Tai tikras išjuokimas.

Kiekvienas atėjęs sutikti Naujus Metus turėjo užsimokėti $5. Vicepirmininkas pasakė, kad atvažiuos iš Chicagos turtuoliai, tai reikia išnaudoti. Ant svetimos kišenės mes ponai.

**BALF**

Vietos skyrius išsiuntė į centrą 380 svarų siuntinį. Prie to užmokėta $43. Į traukinį veltui nuvežė ponai A. K. Valukas ir A. Jankūnas. Ačiū jiems.

**C. K. Braze**

## McHenry, Ill.

Mrs. Aldona Chepulis, gyvenanti ir turinti Roller Rink biznį, 608 Front Street, McHenry, Ill., užsisakė "Naujienas" per Juozą Ascillą. Aldona yra jauna našlė, augina vieną sūnų. Jos vyras Edvardas Chepulis išsiskyrė iš gyvųjų tarpo prieš keletą metų, vos sulaukęs 35 metus amžiaus. Aldonos Chepulis tėvas, Jonas Walulis, yra senas šiaurinės miesto dalies gyventojas ir didelio namo savininkas.

Aldona, dar lankydama aukštesnę mokyklą, dalyvavo garsiam Pirmyn Chore. Ten ji ir susipažino su velioniu Edvardu Chepuliu, bet žiauri mirtis juos be laiko išskyrė.

**J. A.**

Pirkite JAV taupymo bonus

## Waterbury, Conn.

**Tautininkai nepakenčia teisybės**

Tikrai nemalonu, kad mūsų lietuviškoje išeivijoje taip dažnai įvyksta dideli nesklandumai, nesutarimai tarpusavyje dargi sprendžiant taip opius bei svarbius klausimus kaip mūsų tėvynės Lietuvos vadavimą. Ką vieni pastato, tą kiti stengiasi iš pamatų ardyti, kad pastatas pairtų. Ir tai daroma, tik todėl, kad ne jie vadovavo tai statybai.

Čia pasireiškia sąžinės stoka, užmirštama pavergtoji Lietuva ir jos kančios šiandieninės, nesiskaitoma su Lietuvos vadavimo reikalais ir pavergtųjų lietuvių kančia, o pirmoje vietoje statoma asmeninė garbė, partijos reikalai ir nesuvaldomas noras vadovauti, — vadovauti besąlyginiai, diktatūriškai, kaip tos partijos žmonės darė dar nepersenai Nepriklausomoje Lietuvoje Lietuvoje. O tai gali būti įgyvendinta tik jėga pasirėmus.

Čia vėl kalbama apie reikalą, kuris iškilo sąryšyje su įvykusiu Amerikos lietuvių kongresu Chicagoje.

Visos lietuviškos srovės, išskyrus vieną, sutartinai veikdamos yra nudirbusios tiek daug, kad mūsų sąlygose daugiau padaryti niekas negali. Bet štai, visų nustebimui, yla išlenda iš maišo, ir per savaitraštį Vienybę grubiai, bando viską paniekinti, sugriauti. Tai tautininkų sąjunga. Pavydas virsta kerštu, ir tai tik todėl, kad tautininkai negali diktuoti.

Prieš Vienybę, patalpinusią šmeižtą, griaunančią lietuvišką darnumą lietuvių spaudoje pasirodė atitinkami komentarai, kurie labai nepatiko tautininkams. Jie darė išvedžiojimus, kad Vienybė neatstovauja jų nuomonė, tai esąs Tysliavos laikraštis. Bet kas gi yra Tysliava, ar ne tautininkų šulas, ar ne tautininkams jis atstovauja lietuvių taryboje? O jeigu taip, tai ir jo Vienybė, atstovaujanti jų nuomonei, ir po praeito, melagingo šmeižto apie lietuvių kongresą per ALT Waterburio skyriaus mėnesinį susirinkimą, įvykusį praeitų metų gruodžio 9 d., tautininkų grupės atstovai visa savo pajėga pasisakė prieš ano šmeižto diskutavimą. Ar tai ir čia nebuvo atstovauta tautininkų nuomonei?

Jeigu po šio viso triukšmo tautininkų sąjunga Tysliavos neatšaukia iš ALT, reiškia sutinka su jo užvesta melaginga, šmeižto agitacija.

Ir vėl po mėnesio, šių metų sausio 5 d. laike ALT Waterburio skyriaus susirinkimo, tautininkų atstovai puolė "Naujienas" kam jos išdrįso tarti teisybės žodį, siūlė protestus didžiausius ir kitaip rodė savo šiurkščias plunksnas, visai nekaltindami Vienybės nė jos leidėjo Tysliavos, kuris jiems atstovauja Amerikos Lietuvių Taryboje.

**—Ašarėlė**

## Siuntinėja laikraščius kitiems

BROOKLYN, N. Y. — Dauguma laikraščių skaitytojų juos perskaito ir numeta, bet kai kurie juos duoda kitiems skaityti. Vieni duoda savo kaimynams, o kiti siuntinėja į kitas vietas, net į kitas valstybes.

Dėdė Juozas Ambraziejus, kuris visą gyvenimą dalinėjo savo tautiečiams lietuvių spaudą, siuntinėja saviesiems ją ir dabar. **Naujienas, Tėvynę** ir kitus laikraščius, kuriuos jis yra užsiprenumeravęs, ne tiktai pats atidžiai perskaito, bet vėliau juos pasiunčia kitur, daugiausia į Vokietiją.

Visa eilė žmonių jo laikraščius yra gavę, bet pastaruoju metu dažniausiai šiuos siuntinėlius gauna Jurgis Bruvelaitis, Kazys Oleka, kuris su dėde Ambraziejum dalyvavo Vilniaus seime ir kiti. Ryšulėlius gauna ir Scotlando lietuviai, gyvenantieji Glasgovo apylinkėse.

Verta šis pavyzdys pasekti, o būtų geriau, jei turtingesnieji užrašytų laikraščius neturtingesniems savo tautiečiams.

**Brooklynietis**

## Lėšos prieškomunistinei propagandai

Leon Burnett Co. Chicagoje paruošė skelbimus rinkliavai, kurios tikslas surinkti visame krašte $10,000,000 antikomunistinei propagandai. Į rinkliavą, kuri truks iki vasario 22 d., bus įkinkyti krašto laikraščiai.

Šios lėšos bus skiriamos remti Laisvosios Europos Radijui (Radio Free Europe), kuris per 6 stotis Europoje siunčia žinias į už geležinės uždangos esančius kraštus — Čekoslovakiją, Lenkiją, Vengriją, Rumuniją, Bulgariją ir Albaniją.


Make today your D day buy United States Defense Bonds



INVEST YOUR CHRISTMAS MONEY IN REVERE WARE

*Choose* either *set of cooking treasures at a dollar-saving price!*

REVERE WARE

KITCHEN JEWEL CHEST $49.95

11 PURPOSE SET $39.95

KITCHEN JEWEL CHEST includes:
- 1 quart Covered Sauce Pan
- 2 quart Covered Sauce Pan
- 3 quart Covered Sauce Pan
- 4 quart Covered Sauce Pot
- 6 inch Covered Skillet
- 10 inch Covered Skillet
- 6 cup Percolator
- Special Deluxe Hanging Rack

11 PURPOSE SET includes:
- 1 quart Covered Sauce Pan
- 3 quart Covered Sauce Pan
- 8 inch Covered Skillet and Egg Poacher Inset
- 10 inch Covered Skillet
- 1½ quart Double Boiler
- Special Deluxe Hanging Rack

Truly assortments fit for a queen, these two sparkling Revere Ware sets are designed for a *lifetime* of better cooking! Choose *either* selection of copper-clad stainless steel beauties . . . you'll *save* 5% on the set price, *save* on fuel bills, *save* on cooking time, *save* on replacement costs. And both sets are attractively packaged in colorful chests.

Discover, as millions of American homemakers have, that the *finest* utensils are the most *economical* as well. Stop in tomorrow to make your choice!

ASK ABOUT OUR BUDGET-PAYMENT PLAN

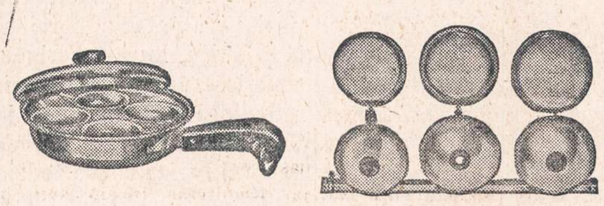

UNION APPLIANCES

40 S. CLINTON STREET DEarborn 2-4838

OPEN MONDAY AND THURSDAY EVENINGS



"NAUJIENOSE" GARSINTIS VISUOMET APSIMOKA



**Lietuvių Auditorija**

3133 So. Halsted Street

Telef.: VIctory 2-6172

ŠEŠTADIENĮ, SAUSIO 16 DIENĄ
Lietuvių Studentų Lituanicos Sporto Klubo
KONCERTAS-BALIUS
Pradžia 7:30 valandą vakaro
Visiems parengimams groja BALIO PAKŠTO ORKESTRAS

Sekmadienį, sausio 17 d.
7:30 val. vakaro,
ŠOKIAI
APATINĖJE SVETAINĖJE
Įėjimas nemokamas
BALTOS MEŠKOS ALUS
išsinešimui $3.25



**Lai Nauji Metai būna pilni malonaus gyvenimo su naujom ir patogiom namų reikmenim iš Progress Lietuvių Bendrovės Krautuvės!!**

Šį mėnesį čia eina inventory ėmimo stako sumažinimo didis išpardavimas. Kainos numažintos nuo 25% iki 50% ant geriausių baldų setų, kaurų, pečių, televizijos aparatų, radijų, refrigeratorių, plovyklų, vaikams rakandų ir visų kitų namam reikmenų.

Lengvi išmokėjimai pritaikomi visiems. Lankykite visi čia

ERDVIĄ IR PATOGIĄ
SENIAUSIĄ
LIETUVIŲ BENDROVĖS
KRAUTUVĘ

PROGRESS FURNITURE Co.

4181183 ARCHER AVE.
Tel. LAfayette 3-3171
Brighton Parko Kolonijoje



CHICAGO SAVINGS & LOAN ASSOCIATION

Valdyba ir direktoriai, baigdami 1953 metus, taria širdingiausią ačiū visiems mūsų taupymo ir skolinimo nariams bei draugams už praėjusiais metais suteiktą privilegiją teikti patarnavimus finansiniuose Jūsų reikaluose. Prašome ir toliau mus remti, patariant savo draugams padėti taupomus pinigus į šią tvirtą, lietuvių tvarkomą, finansinę įstaigą, kuri per daugelį metų išmoka taupytojams vienodai aukštą dividendą.

CHICAGO SAVINGS & LOAN ASSOCIATION jau 30 metų saugiai ir pelningai aptarnauja Chicagos lietuvius jų biznyje. Ji yra tvarkingai ir sąžiningai vedama žmonių, turinčių ilgų metų patyrimą. Dar didesniam saugumui kiekvieno taupytojo pinigai šioje įtaigoje yra pilnai apdrausti iki $10,000 by an Agency of the United States Gov't.

Kviečiame visus pas mus, kur saugumas, aukštas dividendas ir malonus patarnavimas užtikrintas. Kas padės pinigus iki sausio 15 dienos, tam dividendus užskaitysim už visą mėnesį.

Metinių švenčių proga vaikučiai, atsilankiusieji su tėvais, gaus dovanų veltui; suaugusieji taip pat gaus ką nors atminimui. Per 1953 metus mūsų turtas paaugo virš $2,000,000. Dabar visas mūsų įstaigos turtas siekia arti $12,500,000.

JOHN PAKEL, prezidentas

CHICAGO SAVINGS & LOAN ASSOCIATION

6234 SOUTH WESTERN AVENUE

Telefonas: GRovehill 6-7575

VALANDOS: Pirmadieniais nuo 12 iki 8 val. vakaro. Antradieniais ir Penktadieniais nuo 9 iki 4 val. po pietų. Ketvirtadieniais nuo 9 iki 8 val. vakaro. Trečiadieniais uždaryta visą dieną. Šeštadieniais nuo 9 ryto iki 2 po pietų.

**NAUJIENOS**
THE LITHUANIAN DAILY NEWS
Published Daily Except Sunday by The Lithuanian News Pub. Co., Inc.
1739 South Halsted Street, Chicago 8, Ill. HAymarket 1-6100

Entered as second-class matter March 7, 1914 at the Post Office at Chicago, Ill., under the Act of March 3, 1879.

**Subscription Rates:**
$9.00 per year in Canada
$9.00 per year outside of Chicago
$10.00 per year in Chicago
cents per copy

**Užsakymo kaina:**
Chicagoje—paštu:
Metams $10.00
Pusei metų $5.50
Trims mėnesiams $3.00
Vienam mėnesiui $1.25
Chicagoje per išnešiotojus:
Viena kopija 5c.
Savaitei 30c.
Mėnesiui $1.25

Jungtinėse Valstybėse, ne Chicagoj:
Metams $9.00
Pusei metų 5.00
Trims mėnesiams 2.50

**Užsieniuose:**
Metams $11.00
Pusei metų 5.50
Trims mėnesiams 3.00

Naujienos eina kasdien, išskiriant sekmadienius. Leidžia Naujienų Bendrovė, 1739 So. Halsted Street, Chicago 8, Ill. HAymarket 1-6100

Pinigus reikia siųsti pašto Money Orderiu kartu su užsakymu.

# Prezidento Iniciatyva

Pirmadienį prez. Eisenhoweris pateikė kongresui administracijos sumanymus dviem klausimais, dėl kurių seniai eina ginčai visuomenėje ir valdžioje. Vienas liečia darbo santykių įstatymą, paprastai vadinamą Taft-Hartley Act, antras liečia žemės ūkio produktų kainų kontrolę.

Eisenhoweris, matyt, ketina vartoti kitokią strategiją politikoje, negu kiti prezidentai. Kebliausius klausimus jie paprastai stengdavosi nukelti į kongreso sesijos galą, kad galimai ilgiau būtų išvengta susikirtimų su ta arba kita frakcija tarp įstatymų leidėjų. O jisai tuos "karštus blynus" pakišo kongresui pirmiausia. Užuot mėginęs apsisaugoti nuo puolimų iš kongreso pusės, jisai pradėjo puolimą pats.

Senatoriams ir kongresmanams teks, ilgai netrukus, pasisakyti, ar jie remia jo sumanymus, ar priešinasi.

Nežiūrint, kaip kongresas nutars, iniciatyva kol kas prezidento rankose.

# T-H Akto Pakeitimai

Darbo santykių klausimu, prez. Eisenhoweris rekomenduoja 14 pakeitimų Taft-Hartley įstatyme. Patį įstatymą jisai laiko "sveiku" savo pagrinduose, todėl jisai visai nekalba apie galimybę įstatymą atšaukti, kaip kad visą laiką reikalavo dideiji darbininkų unijų sąryšiai.

Kai kurie prezidento rekomenduojami pakeitimai yra palankūs darbininkams. Jisai pvz. pataria nereikalauti antikomunistinių afidavitų iš unijų, kurios nesinaudoja NLRB (darbo santykių komisijos) protekcija; o tais atvejais, kur afidavitai yra reikalingi (kol įstatymas jų nepanaikins), prezidentas siūlo reikalauti jų ir iš darbdavių.

Prezidentas pataria pripažinti lygias laisvo žodžio teises darbininkams ir įmonių administracijai: jei viena pusė šaukia darbininkų mitingus ir sako jiems agitacines kalbas darbo metu, tai turi būti tokia pat teisė suteikta ir antrai pusei. Kitas pakeitimas liečia "antrinius boikotus", kuriuos T-H aktas griežtai draudžia. Prezidentas siūlo nuimti boikoto draudimą tais atvejais, kada kita dirbtuvė pasiima atlikti darbą įmonės, kurioje eina streikas.

Palankus darbininkams yra taip pat siūlymas, kad būtų leidžiama streikuojantiems dėl ekonominių sąlygų pagerinimo darbininkams dalyvauti balsavimuose, renkant darbininkų atstovybę įmonėje; jei kita unija norėtų gauti teisę atstovauti tiems darbininkams ir šituo tikslu pravesti naujus rinkimus, NLRB neprivalo svarstyti jos peticijos, kol nėra praėję keturi mėnesiai nuo streiko pradžios.

Unijų vadams nepatinka Eisenhowerio patarimas, kad, dirbtuvėje kilus streikui, būtų daromas slaptu balsavimu patikrinimas, NLRB priežiūroje, ar darbininkai pritaria streikui, ar ne. Jie iš viso kritikuoja prezidento pasiūlymus, kaip menkaverčius. Jie laiko visą T-H aktą netikusiu ir apibūdina jį, kaip "darbininkų pavergimo įstatymą".

Todėl galima laukti, kad ir Am. Darbo Federacija ir Industrinių Organizacijų Kongresas (CIO) darys aštrius pareiškimus. Ar tai sukels "audrą" kongrese, pamatysime.

# Apžvalga

### KOVOJA PRIEŠ "AM. BALSĄ"

Geležinės Uždangos šalių valdovai griebiasi desperatiškų priemonių, stengdamiesi neduoti žmonėms išgirsti "Voice of America" radijo pranešimų.

Washingtone gauta žinių, kad satelitų kraštuose dabar išjungiama elektra tomis valandomis, kada yra transliuojamos "Amerikos Balso" programos.

Komunistai bijo, kad žmonės nepatirtų tiesos apie laisvąjį pasaulį, kurį Maskvos propagandos specai piešia juodžiausiomis spalvomis.

### MOLOTOVAS RIMTAI APSIRGĘS

Londono laikraštis "Daily Sketch" rašo, kad SSRS užsienio reikalų komisarą Molotovą ištiko širdies smūgis ir jį gydą keturi daktarai.

Laikraštis sakosi gavęs šitą informaciją "iš vidaus". Molotovas apalpęs nuo širdies smūgio prieš savaitę laiko.

Viačeslav Molotov, kurio tikroji pavardė yra Skriagin, buvo ištikimas Lenino sekėjas ir aklas Stalino pakalikas, todėl jisai visą laiką stovėjo "arti sosto". Kai Stalinas nutarė "sulikviduoti" Trockį ir "senąją bolševikų gvardiją" (Kamenevą, Zinovjevą, Radeką, Buchariną ir k.), tai Molotovo jisai nelietė.

Matyt, kad Molotovas dabar taip pat aklai remia naująjį partijos "bosą", Malenkovą, kuris už jį devyniais metais jaunesnis. Jisai balsavo už Berijos pasmerkimą. Jisai pats, greičiausia, mirs naturalia mirtim, — jei per ateinančius metus neatsitiks kokia "kataklizma" Maskvoje.

### ED. HERRIOT REZIGNAVO

Prancūzijos socialistų radikalų (t. y. liberalų) partijos vadas Eduardas Herriot rezignavo iš parlamento pirmininko vietos. Greičiausia, dėl silpnos sveikatos, nes jisai daugiau kaip 80 metų amžiaus.

Prancūzai ilgai kamavosi, kol išrinko respublikos prezidentą. Dabar jiems bus naujas vargas surasti tarp parlamento narių asmenį, kuriam pritartų dauguma.

Socialistų radikalų partija seniau buvo pusėtinai kairi. Dabar ji dažniau eina su dešiniaisiais, nors Herriot dar nėra atsižadėjęs liberalizmo.

# PLB Vokietijos Krašto Valdybos pastabos dėl Balfo Vasario 16-tosios Gimnazijai Remti Komisijos pranešimo Balfo ir Amerikos LOKo pirmininkams

BALFo komisijos pranešimo įžangoje rašoma:

"PLB Vokietijos Krašto Valdyba yra nusistačiusi ir berods jau rengiasi perimti Vasario 16 Dienos Gimnazijos piniginius, ūkinius ir dalinai administracinius reikalus."

Toks konstatavimas yra klaidinantis. Gimnazijos statuto § 3 sako: "Gimnazijos šeimininkas yra Vokietijos Lietuvių Bendruomenės Krašto Valdyba". Statuto § 43 nustato: "Gautos Gimnazijos reikalams lėšos naudojamos pagal Gimnazijos sudarytas, Kuratorijos peržiūrėtas ir Krašto Valdybos patvirtintas sąmatas."

Krašto Valdyba skaito savo pareiga rūpintis ir taip tvarkytis, kad Gimnazijos išlaikymui ir jos administracijai skiriamos lėšos būtų kuo tikslingiau ir taupiau naudojamos.

1. K-jos pranešime sakoma: "Vasario 16 Dienos Gimnazijos Direktorius su Pedagogų Taryba yra atsakingi už jiems patikėtų mokinių mokymą, auklėjimą ir sveikatą, todėl gimnazija turi sudaryti autonominį vienetą PLB Vokietijos Krašto organizacijoje. Mokymo, auklėjimo, bendrabučio priežiūros, piniginiai, ūkiniai bei administraciniai reikalai negali būti sujungti su PLB Vokietijos Krašto Valdybos administracija."

*Visą atsakomybę* tais reikalais, kaip Vasario 16 Gimnazijos steigėja ir jos šeimininkas, neša PLB Vokietijos Krašto Valdyba. Direktorius vadovauja Gimnazijai ir atsako už jos mokymo ir auklėjimo darbą bei Gimnazijos statuto ir potvarkių vykdymą. Gimnazijos statutas taip pat nusako Mokytojų Tarybos kompetenciją.

Krašto Valdybos pareiga yra prižiūrėti mokymo auklėjimo ir bendrabučio tvarkymo reikalus, nes už tai ji pirmoje eilėje yra atsakinga prieš lietuvių bendruomenę, mokinių tėvus, Gimnazijos rėmėjus ir prieš vokiečių valdžios įstaigas. Tvirtinimas, kad tie reikalai negali būti sujungti su PLB Vokietijos Krašto Valdybos administracija, kuriuo sugestijonuojama, kad Gimnazija būtų visai išimta iš Krašto Valdybos priežiūros, *prieštarauja pagrindiniams visuomeniško tvarkymosi dėsniams,* o tvirtinimas, kad taip pat ir piniginiai, ūkiniai bei administracijos reikalai turėtų būti išimti iš Krašto Valdybos kontrolės ir palikti vieno fizinio asmens nuožiūrai ar nuožiūrai kolektyvo, kuriems iš tų lėšų yra mokami atlyginimai, yra *nesuderinama net su visuose kraštuose veikiančiais įstatymais.*

2. Šiuo punktu pranešime rašoma: "Visus gimnazijos reikalus atstovauja gimnazijos direktorius, jis, Pedagogų Tarybos padedamas, vadovauja mokymo, auklėjimo darbui ir tvarko gimnazijos piniginius bei ūkinius reikalus. Jam taip pat priklauso ir pagelbinio personalo samdymo ir atleidimo teisė."

Krašto Valdybos pažiūra dėl direktoriaus atsakomybės ir kompetencijos nusakyta aukščiau. Dėl mokytojų ir pagelbinio personalo samdymo statuto § 21 sako: "Direktorius ... f) pristato Krašto Valdybai tvirtinti ir atleisti pedagoginį personalą, drauge pranešdamas apie tai Kuratorijai. ... k) skiria ir atleidžia raštinės personalą ir susitaria su Krašto Valdyba dėl ūkio reikalams personalo skirimo ir atleidimo."

Formaliai tiek direktorius, tiek mokytojai, tiek kitas personalas yra Krašto Valdybos tarnautojai. Krašto Valdyba tuo būdu atsakominga už jų tinkamumą ir statutu pasilaiko sau teisę tą atsakomybę vykdyti.

3. Pranešime sakoma: "PLB Vokietijos Krašto Valdybos nuosavybės įgijimo finansavimas jokiu atveju negali būti vykdomas iš Vasario 16 Dienos Gimnazijai šelpti skiriamų lėšų, siunčiamų rėmėjų būrelių ar kitokiu būdu suaukotų."

Gimnazijos namų finansavimas vykdomas taip, kad nenukentėtų bendri gimnazijos reikalai, o šelpimui skirtos sumos bus sunaudotos pagal paskirtį.

4. Pranešimo tekstas: "Gimnazijos veiklai ir atskaitomybei tikrinti sudarytina komisija, į kurią turėtų įeiti LIT, PLB Vokietijos Krašto Valdybos, BALFo, tėvų komiteto ir Lietuvos Raudonojo Kryžiaus atstovai."

Gimnazijos veiklai ir atskaitomybei tikrinti organų sudarymas yra Krašto Tarybos ir Valdybos kompetencijoje. Valdyba pripažįsta, kad organizacijos, kurios prisideda prie gimnazijos išlaikymo ar yra suinteresuotos jos darbu, turi turėti teisę gauti išsamių informacijų Gimnazijos pedagoginio darbo ir ūkio klausimais ir reikšti tais klausimais savo nuomonę. Tam tikslui Tarybos nutarimu yra sudaroma Kuratorija pagal Tarybos priimtą statutą, į kurios sąstatą yra kviečiamas dargi didesnis atstovų, jų tarpe ir BALFo, skaičius, negu siūlomos "komisijos".

5. Pranešime siūloma: "Nustatytini nuomos santykiai (nuomos dydis) už gimnazijos reikalams naudojamus PLB Vokietijos Krašto Valdybos užpirktus rūmus."

Krašto Valdyba užpirko Gimnazijai namus ne tikslu turėti sau iš to kokių nors pajamų. Siūlymas visai nepriimtinas, nes priešingas Krašto Valdybos darbo ir aukotojų dvasiai ir tikslams.

6. Pranešime sakoma: "Rėmėjų būrelių ir kitu būdu JAV surenkamos aukos siunčiamos per BALFą gimnazijos direktoriaus vardu."

Gimnazijai skirtos aukos turi būti siunčiamos specialiom Gimnazijos sąskaitom, kurią Krašto Valdyba, kaip juridinis asmuo, yra atidariusi ir iš kurios pinigai jos įgaliotų asmenų parašais gali būti išimami ir sąmatos ribose naudojami. Nepriimtina, kad visuomeniniai pinigai būtų siunčiami privačių asmenų vardu ir už tokiu keliu siunčiamus pinigus Krašto Valdyba atsakomybės neprisiima.

### Krašto Valdybos užpirktos nuosavybės reikalu

Šitaip pavadintame komisijos pranešimo skyriaus įvade rašoma:

"Nuosavybės pirkimo reikalu PLB Vokietijos Krašto Valdyba nesitarė nei su BALFu, nei su Am. LOKu."

Šitas tvirtinimas prasilenkia su teisybe, nes dar kan. Končiaus lankymosi Vokietijoje metu jis buvo apie tai painformuotas, pritarė tam reikalui, pats darė žygių, nors ir nesėkmingų, vokiečių įstaigose ir darė atitinkamus pranešimus. LOK'ui pakartotinai rašyti laiškai liko be atsakymo.

Jeigu turima galvoje tarimąsi jau pardavėjui pasiūlius pirkti namus, tai neįsivaizduotina, kaip galima būtų priversti pardavėją laukti gal net kelis mėnesius, kol bus susitarta su BALFu ar gal dar kuria organizacija ir kokiu būdu BALFas ar LOKas tolimoje Amerikoje galėtų iš viso spręsti praktiškai tą reikalą, nematydamas namų ir nežinodamas vietos sąlygų.

1. Čia k-jos pranešime rašoma: "Užpirktoji Rennhofo pilis yra Huetenfeldo kaime, Heidelberg-Mannheimo srityje, 5 km nuo artimiausio miestelio bei geležinkelio stoties."

Namai tikrai yra 5 km. nuo artimiausios geležinkelio stoties, bet tik keliolikos kilometrų atstume nuo tokių kultūros centrų, kaip Heidelbergas, Mannheimas ir Wormsas. Vokiečių ketinimas įvesti pro Hüttenfeldą autobusų susisiekimą, pranešime nepaminėtas.

2. Rašoma: "Pilis priklausė vokiečių didikų giminei ir statyta prieš šimtą metų. Jos sienos storos. Ji yra dviejų aukštų (40 kambarių) ir rūsio. Su bokštu. Prie jos yra dar vieno aukšto gyvenamas namas ir vienas ūkio triobesys."

Tvirtinimas, kad namai yra dviejų aukštų, lietuviui negali būti suprantamas, kai pilis yra tikrai trijų aukštų ir Balfo k-jos nariai, ją lankę, tai patys matė. Vokiška sąvoka, kuria pirmas aukštas vadinamas "Parterre" ir neįeina į aukštų skaičių, sutartyje minima dviejų aukštų pilis, o mūsų atviruko nuotrauka yra klaidinanti, nes krūmai dengia pirmąjį aukštą.

3. Pranešime rašoma: "Prie pilies yra 4 ha 77.76 arų didumo parkas, kurio medžiai pilį užpardavusio pirklio jau buvo iškirsti."

Tvirtinimas yra neteisingas. Parkas iš tolo atrodo lyg miškas. Darant priestatui pamatus ir rengiant parke sporto nors nedidelę aikštę, teko mums patiems dalį medžių pašalinti, nes nebuvo pakankamai ploto be medžių. Mes patys pranešėme, kad dalis medžių iškirsta, bet likusiųjų medžių vertė siekia mažiausiai 15,000 DM.

7. Komisija rašo: "Pilį užpardavęs pirklys A. Rhein nebuvo ir nėra to turto savininku ir jis nėra įtrauktas į "Grundbuch", nes savininkė, užparduodama jam tą turtą, negarantavo, kad parduodamasis turtas yra laisvas nuo trečiųjų asmenų pretenzijų. Dėl tų pačių priežasčių ir turtą užpirkusi Vokietijos Krašto Valdyba negali būti "Grundbuche" įrašyta to turto savininke."

(Bus daugiau)

## Demokratai svarsto kandidatus

Demokratų vadai dar tebesvarsto, kuriuos kandidatus statyti per ateinančius rinkimus į teisėjus bei kitas valdžios vietas.

Daley komitetas atidėjo sprendimą dėl išbraukimo iš kandidatų sąrašo teisėjų J. T. Zurio, G. L. Quilici ir O. L. Caplan.

*Jei tu nori parduoti ūkį*
*į "Naujienas" tuoj užsuk.*
*O jei laiko neturėsi —*
*Telefonu pakalbėsi.*

*THOR HEYERDAHL*

# PLAUSTU PER RAMŲJĮ VANDENYNĄ

### III. Į PIETŲ AMERIKĄ

**12.** *(Tęsinys)*

Pasiekę kitą krantą, ištraukėme keltą ir triumfuodami įvažiavome į Quivedo. Dvi eilės smaluotų namų sudarė kaip ir gatvę, tai ir viskas. Gyventojai metė iš rankų viską, ką turėjo, ir pasileido pro duris ir per langus. Mus apspito juodi ir rudi, jauni ir seni žmonės. Netrukus jų buvo visur: ant džypo, jame, po juo ir aplink jį. Iš paskutinių jėgų stegėmės aprėpti savo žemiškąjį turtą, o Agurto bandė įmanomais ir neįmanomais būdais išsilaikyti prie vairo. Šią akimirką sprogo padanga ir džypas susileido ant kenklių. Pasiekus Quivedo reikėjo po nusisekusios kelionės išlaikyti ir sutikimo spūstį.

Don Federico plantacija buvo kiek atokiau, pavažiavus žemupiu. Kai džypas įšniokštė mangos medžiais apaugusiu keliu į kiemą, atbėgo pasitikti sausaodis džiunglių veteranas su sūnėnu Angelo, gyvenančiu kartu su seniu šioj nuošalioj vietoj. Perdavėme don Gustavo linkėjimus ir tuoj metėme džypą kieme, nes atšniokštė džiunglėmis naujas lietaus staris. Don Federiko suruošė mums vaišes; ant atviros ugnies tuoj sučirškė kepami paršiukai ir viščiukai. Mums susėdus prie didelio padėklo su pietų vaisiais, nupasakojome savo reikalą. Džiunglių lietus dvelkė pro atvirus langus saldžiu mišiniu iš žiedų ir molio kvapo. Pagyvėjo ir don Federico. Kaipgi, balsos plaustai jam esą žinomi iš pat mažumės. Prieš penkiasdešimt metų, kai jis dar gyvenęs tenai, prie jūros, nuolatai atplaukdavo Peru indėnų dideliais balsos plaustais parduoti žuvį Guayaquil'yje. Jie galėdavo į savo bambukinę pašiūrę ant plausto paimti porą tonų džiovintos žuvies, o be to turėdavo su savim žmoną, vaikų, šunų ir vištų. Tokių didelių medžių, iš kokių būdavo padaryti jų plaustai, būtų sunku tokiame lietuje surasti. Nes per purvą ir užtvinusias vietas jau nebegalima balsos plantacijos kalnuose net raitam pasiekti. Bet don Federico darysiąs, ką galėsiąs. Gal būt, kad dar yra pavieniui augančių šių medžių miške nepertoliausia nuo namų. Mums juk nedaug ir tereikią.

Kai vakarą perėjo valandėlei lietus, išėjome pasidairyti po mangos medžius aplink namus. Don Federico laikė visokiausių laukinių orchidėjų, kabančių šakose, susodintų į kokoso riešutų kevalus vietoj puodų. Priešingai naminėms orchidejoms, iš šių laukinių ėjo nuostabus kvapas. Dėl to Hermanas pasilenkė prikišti prie vienos tokios nosį. Tuoj iš po lapų viršum jo kyštelėjo koks tai ilgas, laibas žvilgantis gyvis. Tą pačią akimirką Angelo žaibo greitumu kirto savo botagu ir ant žemės nukrito susiraičiusi gyvatė. Per porą sekundžių ją prispaudė praskilu prie žemės ir sutraiškė galvą.

— Mortal, — pasakė Angelo, pražiodindamas gyvatę ir parodydamas išlenktus nuodų dantis, kad įtikintų kitus.

Po šio įvykio mums vaidenosi tykojančios nuodingos gyvatės visur, kur tik buvo lapuočių. Mes grįžome namo, Angelui laikant praskile negyvą trofeją. Hermanas atsisėdo mauti baidyklei odą, o don Federico pradėjo pasakoti tiesiog vaiduokliškas istorijas apie nuodingas ir milžiniškas gyvates, storas kaip puodus. Staiga ant sienos pasirodė dviejų milžiniškų skorpionų šešėliai, kaip tikrų jūrų vėžių. Jiedu puolė vienas kitą ir užvedė žnyplėmis žūtbūtinę kovą, paruošę pasturgaliuose lenktus nuodinguosius gylius lemiančiajam smūgiui. Vaizdas buvo nejaukus. Bet kai pakėlėme žibalinę lempą pamatėme, kad tuos nenatūraliai didelius šešėlius metė du paprasti, piršto didumo skorpionai, besirungią ant komodos krašto.

— Tegu jiedu sau mūšasi, — juokavo don Federico. — Vienas vis tiek žus, o išlikusysis reikalingas namuose tarakonams baidyti. Tik gerai užsitraukite ant lovų moskitų tinklus ir iškratykite drabužius, kai atsikelsite; tada būsite saugūs. Kiek kartų jau mane įgėlė skorpionai, o kaip matote, aš vis dar gyvas, — nusijuokė senis.

Išmiegojau gerai, nors vieną kitą kartą ir pabudau, pagalvodamas apie nuodingus geluonis, kai koks tarakonas ar šikšnosparnis imdavo per garsiai čirškėti prie pagalvio.

Sukilome anksti rytą, nes buvome nutarę ieškoti balsos medžio.

— Neprošalį iškratyti drabužius, — pasakė Agurto. Tą pačią akimirką iš jo marškinių rankovės iškrito skorpionas ir įbėgo į plyšį grindyse.

Vos tik saulei patekėjus don Federico išsiuntė ant arklių į visas puses savo vyrus ieškoti prieinamuose pakeliuose balsos medžių. Mūsiškė grupė susidėjo iš don Federico, Hermano ir manęs. Mes tuoj užtikome vienoj atviroj vietoj milžinišką medį, seniai žinomą don Federicui. Jis toli prasikišo iš visų kitų medžių aplinkui ir buvo trijų pėdų storumo. Prisilaikant polyneziečių paprotį, pirm negu palietėme jį kirviu, davėme jam vardą. Pavadinome jį "Ku", pagal Polynezijos dievą, kilusį iš Amerikos. Po to paleidome į darbą kirvį, kad net miškas skambėjo. Bet kirsti sultingą balsą yra tas pat kaip kirsti į kamštmedį atšipusiu kirviu. Kirvis tiesiog atšokdavo. Kiek pasišvaistęs turėjau kirvį perduoti Hermanui. Šitaip jis ėjo iš rankų į rankas, lekiant skiedroms ir riedant prakaitui džiunglių karštyje.

Dienai įpusėjus "Ku" stovėjo kaip gaidys ant vienos kojos ir drebėjo nuo mūsų kirčių; netrukus susvyravo ir sunkiai nuvirto ant žemės, pagriebdamas su savim dideles šakas ir išversdamas mažesnius pasipainiojusius medžius. Nugenėjome šakas ir pradėjome lupti zigzagais žievę, kaip tai darydavo indėnai. Staiga Hermanas sviedė kirvį ir tik stript į viršų, kaip polyneziečių karo šokyje, spausdamas ranką prie šlaunies. Iš jo kelnių iškrito blizgantis vabzdys, didumo kaip skorpionas, su ilgu nuodingu geluoniu uodegoj. Jo šarvai turėjo būti ne silpnesni kaip jūrų vėžio, nes vos galėjo sutraiškyti.

— Kongo, — paaiškino pagailėdamas don Federico; — šis mažas pasaluonis piktesnis ir už skorpioną, bet sveikam vyrui nepavojingas.

Hermanas liko keletą dienų silpnas ir pastyręs, bet ne toks jau paliegęs, kad nebūtų galėjęs jodinėti su mumis džiunglių takais, ieškant daugiau balsos milžinų. Protarpiais nugirsdavome kertant, braškant ir dusliai griūvant medžiui kur tai giliau miške. Don Federico linktelėdavo patenkintas.

(Bus daugiau)

# ĮSPĖJA DĖL KOMUNIZMO

*(Tęsinys)*

Pabėgęs į laisvę lenkų delegacijos narys Haidukiewicz žurnalistams Seulo mieste yra pareiškęs, jog *Lenkijoje ir dabar tebeveikia tos pačios koncentracijos stovyklos, kurios buvo nacių laikais, tik tvarko jas komunistai.* Lenkijos gyventojams nė kiek ne lengviau, negu buvo prie nacių. Visa lenkų pramonė įkinkyta į karinę bolševikų mašiną. 99% Lenkijos gyventojų yra nusistatę prieš komunizmą, nes ten nėra laisvės, o valdo baimė ir saugumo policija. Visi pabėgtų į Vakarus, jei tik galėtų. Jo pareiškimų spaudai pasiklausyti buvo pakviesti ir kiti lenkų atstovai, tik, deja, jie neatvyko. Lenkijoje prieš tikinčiuosius ir dvasininkus vykdomas teroras atskleidžia bolševikų kėslus. Užsienio spauda plačiai rašo, ko verti dvasininkų ir kitų kaltinamųjų "prisipažinimai." Gerą pavyzdį duoda kad ir amerikiečių žurnalisto Mr. Oatis paskelbtas aprašymas, kaip bolševikai išgavo jo "prisipažinimą." *Šiuo metu Lenkijos kalėjimuose sėdi jau daugiau kaip 1000 lenkų dvasininkų.* Tačiau bažnyčia Lenkijoje dar nėra palaužta — ji ir toliau tebekovoja drąsiai prieš moralinį terorą. Lenkų karinės misijos Berlyne žiniomis, Lenkijos kard. primas Wyszynskiš laikomas pogrindinėj vienutėj garsiame Lubiankos kalėjime Maskvoje šalia Berijos. Dėl jo kalinimo protestai laisvajame pasauly dar tik padidėjo.

*Bolševikai suprojektavo prakasti Oderio-Dunojaus kanalą,* kuris Vidurinės Vokietijos, Aukštutinės Silezijos, Čekoslovakijos ir Ploesti (Rumunijoj) pramonės sritis sujungtų į milžinišką kombinatą su Sov. Sąjunga. Kanalu galės plaukioti laivai iki 1.000 t dydžio. Aukštut. Silezijoj pradėti pirmieji darbai. Į kasimo darbus numatyta "savanoriškai" įjungti apie 3.000 inžinierių ir darbininkų, tačiau šių didesnę dalį sudaro polit. kaliniai, prižiūrimi lenkų saugumo.

*Iš bolševikų valdomų pietinių Rytprūsių sričių per š. m. pirmąjį pusmetį pabėgo j a u apie 25%.* Bėga nepaisydami griežtų įspėjimų ir bausmių. Ir iš Sov. zonos gyventojai vis dar masiškai tebebėga į Vakarus. Kas mėnuo vidutiniškai atbėga po 18.000, o pereinamose stovyklose šiuo metu yra apie 200.000 Sovietų zonos pabėgėlių. Net liaudies policininkų kas mėnuo atbėga po kelis šimtus. Sovietų zonos įstaigos yra per kelis pastaruosius mėnesius pasiuntusios į Vak. Vokietiją per 5.000 šnipų, tačiau visi jie yra žinomi. "Volksbote" Nr. 50 (53) rašo, kad *Sovietai iš Vokietijos ligi šiol reparacijų yra jau išgabenę įvairiomis vertybėmis už 37 milijardus markių,* arba amerikiečių valiuta — 13 milijardų dolerių. Be to, Sovietinė zona nuo 1943 m. ligi šiol turėjo sumokėti 16 milijardų markių okupacinių išlaidų. Raudonasis kinų diktatorius Mao Tsetungas jo neklausančius kinus deportuoja į Sov. Sąjungą. Jau esą *apie milijonas kinų atgabenta į Ukrainą,* užtat apie milijonas ukrainiečių išsiųsti į kitas Sov. S-gos sritis.

Buv. Vengrijos min. pirm. Ferenc Nagy amerikiečių įtakingo dienraščio "Washington Post" skiltyse svarsto tuos veiksnius, kurie *griauna Sovietų stiprumą iš vidaus.* Tai — 1. nuolatinis žemės ūkio smukimas ir maisto stoka, 2. komunistinės ideologijos nepasisekimas, kuris verčia svyruoti net užkietėjusius komunistus, ir 3. tautų už geležinės uždangos rezistencija. Toji rezistencija yra žymiai stipresnė, negu rusų darbininkų prieš carus. Tačiau 2-jo karo patirtis verčia jas vengti atviros rezistencijos, nes bolševikai turi visas priemones sukilimui užgniaužti. Ypač žiaurią pamoką yra davusi tragiška Varšuvos sukilimo pabaiga, jugoslavo Michailovičiaus likimas ir vengro Bajszy-Zsilinskio su jo vyrais mirtis. Tačiau ir *pasyvi rezistencija yra stipriai jaučiama. Ji ypač pasireiškia tarp valstiečių.* Bet ne tik jie, o ir pramonės darbininkai yra baisiausiai režimu nusivylę. Sabotažas — ten kasdieninis reiškinys. Rezistencija pasireiškia taip pat viešojoj administracijoj, policijoj ir kariuomenėj. Nagy, gerai pažinęs komunistinę veiklą iš praktikos, gale padaro išvadą, jog *karo atveju Vakarai už geležinės uždangos turėtų 100 milijonų ištikimų sąjungininkų.*

*Rusijoj netrukus laukiama naujų milžiniškų valymų.* Bolševikai tikisi per Kiniją įsiviešpatauti visoj Azijoj, o iš jos padarysią karinį rezervuarą pasauliniam komunizmui įgyvendinti. Nagy teigimu, šiandien Vakarų pasaulis stovi prieš triukšmingą ir priekabingą Sov. Sąjungą, bet karo atveju jai grėstų visiškas pavergtų tautų sukilimas. Amerikiečių laikraščiai plačiai aprašė apie Michigano kongreso nario J. D. Dingellio paruoštą įstatymo projektą, kuriuo būtų leidžiama JAV prezidento patvarkymu iš anksto *pasigaminti 10 milijonų specialiai parašiutais nuleidžiamų siuntinių.* Jie prireikus galėtų būti numesti partizanams už gelež. uždangos, tarp jų ir mūsų pavergtoje Tėvynėje.

Tačiau šiuo metu Vakarai apie karą negalvoja — jie tikisi pavergtuosius išvaduosią taikiai, nors aiškiai ir nepasako, kaip. Vis dėlto šveicarų laikraštis "Die Tat" dar kartą įspėja, kad su numatytomis Sovietams suteikti "saugumo garantijomis" faktiškai nebūtų nurašytos pavergtosios Rytų ir Vidurio Europos tautos. Jis Churchillio Rytų Locarno projektą laiko joms vienu iš pavojingiausių.

*Dėl Berijai pateiktų kaltinimų* pasisakydama užsienio spauda netiki jų fantastiškumu ir naivumu. Ta proga "Die Neue Zeitung" Nr. 297 (53) pastebi, kad ir Berija nuėjo savo pirmatakų Jagodos bei Ježovo pėdomis. Tačiau kurio, nenorėjusio nusilenkti tuometiniam raudonajam carui, bolševikai nėra apšaukę "šnipu ir išdaviku"? Pvz. galingasis Zinovjevas buvo apkaltintas, kad "palaikė santykius su gestapu," artimas Lenino bendradarbis ir liaudies komisarų tarybos pirm. Rykovas — "tarnavęs užsienio žvalgybai," politinio biuro narys ir bolševizmo teorikas Bucharinas — "tarnavęs užsienio imperialistams," sovietinių profesinių sąjungų vadas ir Lenino pavaduotojas Tomskis — apkaltintas tuo pat. *Ką iš viso galima manyti apie tokią vyriausybę,* - klausia "Die Neue Zeitung," — *iš kurios 19 narių 1937 m. 17 tariamai buvo 'išdavikai ir šnipai?" Ko pagaliau verta pati partija, kurioje tik per porą metų (1937-38) iš 128 centro komiteto narių ar jų kandidatų 103 buvo likviduoti kaip "imperialistiniai agentai?"* Pagaliau ir Berija, dar prieš kelis mėnesius buvęs galingiausias Sov. S-gos žmogus, buvo už nuopelnus bolševizmui 5 kartus apdovanotas Lenino ordinu, 2 kartus — Raudonosios Vėliavos ordinu, 7-niais aukščiausiais karo medaliais su Suvorovo ordinu, apskelbtas Sov. Sąjungos maršalu, apie kurį dar pereitų metų didžioji Sovietų enciklopedija rašė, kad tai yra "vienas iš žymiausių Sov. Sąjungos vadų ir artimiausių Stalino bendradarbių," — o dabar susyk apšauktas "jau nuo 1919 metų užsienio šnipu ir išdaviku." Šių kaltinimų absurdiškumas prašoka net ir ankstesniuosius teroro aukų kaltinimus, juo labiau, kad čia reikalas eina ne d ė l principinių komunizmo problemų, bet dėl plikos valdžios rungtynių. Nė vienas žmogus — išskyrus nebent mažą saujelę buvusių saugumo agentų — dėl Berijos likimo neišlies nė vienos ašaros, nes jis milijonams reiškė įsikūnijusį aukščiausią terorą, deportacijas ir darbo vergų stovyklas. Tačiau Malenkovas, Chruščiovas, Bulganinas ir kt. kolektyvinės diktatūros viešpačiai turi žinoti, kad jie taip pat nėra geresni už Beriją, seniai užmiršę ir žadėtąją politinę amnestiją, ir baudžiamojo statuto sušvelninimą.

Straipsnio gale "Die Neue Zeitung" daro išvadą, kad paskutiniai valymai, ypač Leningrade, kur "nuosaikaus Andrionovo" vietą užėmė kraštutinis šovinistas Kozlovas, rodo vėl atgaivinamą kovą prieš "kosmopolitus, tarptautinius išdavikus ir stalinizmo priešus". *Būdingais laikomi yra "Pravdos" puolimai, nukreipti į ž. ū. min. Benediktovą.* Škiriatovo ir Poskrebyševo, artimų Stalino bendradarbių, iškėlimas į priešakį taip pat rodo, kad ekstremistinės grupės išeina į viršų. Ypač būdingu laikomas Berijos apšaukimas "britų agentu," norėjusiu komunizmą tariamai pervesti į "buržuazinę santvarką," ir nesusilpninti amerikiečių puolimai prieš numatomą keturių didžiųjų susitikimą.

Ir tikrai, ar kas begalės stebėtis, jei rytojaus dieną ar dar kiek vėliau "užsienio šnipu ir išdaviku" bus taip pat apšauktas dabartinis Sovietų saugumo šefas arba net pats Malenkovas? Tai vis aiškūs pavyzdžiai, kaip bolševikų revoliucija negailestingai ryja savo vaikus. Tačiau dėl to laisvajam pasauliui grėsmė iš bolševikų pusės nė kiek nemažėja, nors Vak. Europoje komunistų skaičius ir nyksta.

Elta

(Pabaiga)

Kas skaito, rašo — "Naujienas" užsirašo

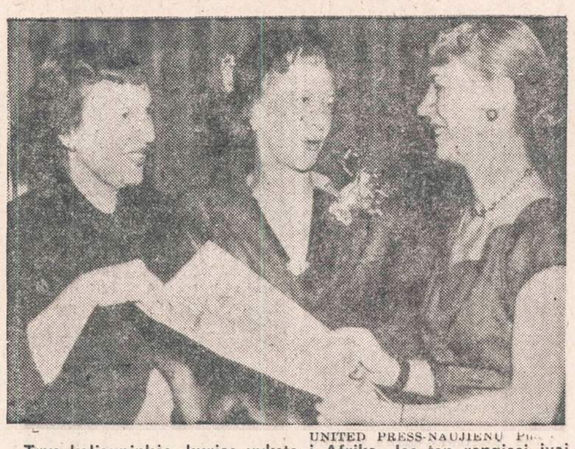

UNITED PRESS-NAUJIENŲ Pho.

**Trys keliauninkės, kurios vyksta į Afriką. Jos ten rengiasi įvairias vietas aplankyti. Iš kairės į dešinę: p-lė Bernice Gray iš Indianapolio (Ind.); p-ia Helen Halliwell iš Ardsley on Hudson, New York, ir p-ia Margaret Katzin iš Winnetka, Illinois.**

## Patikrinkime drabužių spintas

Kaip kiekvieneriais metais, taip ir šiemet Balfas skelbia rūbų rinkliavą Chicagoje. Kad tie rūbai vargšams lietuviams Vokietijoje ir Austrijoj šiemet yra dar reikalingesni negu anksčiau, įrodinėti nebereikia: juk tiek daug jau buvo kalbėta ir aiškinta. Dabar tik, mielosios šeimininkės, patikrinkime savo senų rūbų atsargas, ir visada rasime, ką nors kas jau nebebus mūsų nešiojama.

Bridgeporte rūbai bus priiminėjami Šv. Jurgio parapijos svetainėje nuo sausio mėnesio 11 dienos iki sausio 18 dienos, kas dieną iki 8 valandos vakaro, išskiriant sekmadienį.

Kadangi rūbų persiuntimui susidaro šiokių tokių išlaidų, kaip virvės, sunkvežimis, tai ten pat bus galima palikti ir piniginę auką.

Širdingai kviečiame visus bričportiečius minėtą savaitę apsilankyti parapijos salėje su nemažais ryšuliais.

Balfo II sk. Bridgeporte valdyba

## Demokratų Klubas

Lithuanian National Democratic Club metinis susirinkimas bus trečiadienį, sausio 13 d., Hollywoodo Inn svetainėje, 2417 43rd St.

Prasidės 8 v. v. Visi nariai prašomi atvykti laiku. Bus įvesdinta į pareigas nauja valdyba, kuri yra šiokios sudėties: pirm. K. Aleksiūnas, pagelbininkė p. Staniulienė, nut. rašt., A. Radžiuvienė (Radžius), turto rašt. G. Daraška, iždininkas S. Gelzon, korespondentas J. Bložis. Be to, bus revizijos komisijos pranešimas apie klubo padėtį 1953 metais, turėsime ir kitų reikalų aptarti.

Korespondentas

BUDRIKAS
skelbia nepaprastą
KAINŲ NUPIGINIMĄ

Pirkėjams gerų baldų namams, saliono komplektų, kilimų, miegamųjų kambarių komplektų, šaldytuvų, skalbiamų mašinų, televizijos, radio aparatų, papuošalų (jewelry), deimantų, laikrodėlių — su didele sutaupa ir lengvomis išsimokėjimo sąlygomis. Be to, pirkėjai turės progos laimėti dovanas.

**Gali laimėti: $2,200 vertės iš Europos importuotą sportinį automobilį — ir vienos savaitės atostogas (vacation) dviems asmenims — Miami Beach, Floridoj.**

Kuponai pirkėjams duodami nemokamai. Atsilankykite!

JOS. F. BUDRIK, Inc.
3241 South Halsted St.
Telefonas: CALUMET 5-7237

Budriko Radio Valanda leidžiama kiekvieno ketvirtadienio vakare nuo 6 iki 7 val. vakaro iš stoties WHFC, 1450 kilocycles.



Jei keliatės į kitą butą ar miestą, esu pasiruošęs saugiai ir tvarkingai pervežti daiktus

Ilgų metų patyrimas, pigus ir sąžiningas patarnavimas

JUOZAS NAUJOKAITIS
6819 So. Rockwell St. WAlbrook 5-9209



Taupyk Tvirčiausioj Amerikos Įstaigoj

STANDARD FEDERAL turtas virš $44,000,000.00
Atsargos Fondas virš $3,451,000.00

STANDARD FEDERAL yra Federal Savings and Loan Insurance Corp. ir Federal Home Loan Bank System narys.

Įstaigos valandos: Kasdien nuo 9 val. ryto iki 4 val. po pietų
Ketvirtadieniais nuo 9 val. ryto iki 8 val. vakaro
Trečiadieniais visai neatidaroma

JUSTIN MACKIEWICH, President and Manager

BENDRUOMENINIS Kanados Lietuvių SAVAITRAŠTIS

NEPRIKLAUSOMA LIETUVA,

išeinąs 8-10 puslapių, duoda daugiausia žinių apie Kanados lietuvių gyvenimą ir jo sąlygas. Daug rašo apie visame pasauly esančius lietuvius ir okupuotos Lietuvos būseną.

1952 metais "NL" duoda plačią studiją apie Lietuvos sienas ir studiją apie Lietuvos žemės ūkį, paremtą naujausiomis žiniomis iš Lietuvos.

**PRENUMERATA:** metams $5.50. **ADRESAS: "Nepr. Lietuva", 7722 George St., Ville Lasalle, Montreal, P. Q. Canada.**

**ATSTOVAS CHICAGOJE:** Mr. J. Janulaitis, 3645 So. Emerald Avenue, Chicago, Ill.



NAUJIENOSE galima užsisakyti
ARGENTINOS LIETUVIŲ BALSĄ

Argentinoje gyvena didokas lietuvių skaičius. Pastaraisiais metais tą kraštą pasiekė dar keli šimtai lietuvių. Amerikiečiai ten turi giminių, draugų ir pažįstamų. Norintieji sekti visuomeninį Argentinos lietuvių gyvenimą yra kviečiami užsisakyti geriausią Pietų Amerikos lietuvių laikraštį — ARGENTINOS LIETUVIŲ BALSĄ. Metinė jo prenumerata yra tiktai $3.00. Laikraštį gausite jei pasiųsite $3.00 Money Orderį arba čekį tokiu adresu:

NAUJIENOS
1739 So. Halsted St. Chicago 8, Ill.



BALDWIN ICE CREAM
Šiandien užsisakykite galioną savo mėgiamos rūšies, supakuotą sausam lede ("dry ice")

Dėžės nereikia grąžinti.
Tuoj pat paskambinkit ir užsisakykit!
- VISŲ RŪŠIŲ SKANUS
- MAISTINGAS SHERBET

Tik pakelkite telefono triūbelę:
LIVINGSTON 8-1500
BALDWIN ICE CREAM CO.
5316 So. State Street Chicago, Ill.



LIETUVIŠKA ĮSTAIGA

SAFETY OF YOUR SAVINGS

CRANE Savings & LOAN ASS'N

INSURED UP TO $10,000

3% on savings

2555 West 47 th Str. CHICAGO 32, ILL. LAF. 5-1083

B.R.PIETKIEWICZ PRES.


## "Naujienose" galima gauti šias knygas

### ĮVAIRIOS KNYGOS

Prof. Vaclovas Biržiška. Senųjų lietuviškų knygų istorija, I dalis. 208 psl. kietais apdarais ..... $3.00
Minkštais apdarais ..... $2.00
Vincas Krėvė-Mickevičius — Mūsų garsiojo rašytojo 70 m. sukakčiai paminėti knyga. Knygoje įdėta rašytojo biografija, jo darbų vertinimas ir du jo paties kūriniai: "Paukimo valanda" ir "Pagunda". 88 puslapių ..... $2.00
Dan Kuraitis — Atsiminimai. 108 psl. ..... $2.00
Juozas Švaistas — Petras Širvokas. Lietuvių pasakų motyvais. 228 psl. ..... $2.75
Gyvieji numirėliai — Trijų veiksmų komedija. ..... $1.00
Vargšas Tadas — Dviejų vaizdų komedija. 1952 m. Naujienų leidinys. Kaina ..... $1.00
Audra giedroje. Trijų veiksmų komedija ..... $1.00
Dr. P. Jonikas. Lietuvių kalbos istorija. Gražiai įrišta į kietus viršelius. 256 didesnio formato psl. ..... $3.00
Dr. P. Jonikas, Gimtojo žodžio baruose. Bendrinės kalbos patarimai ir paaiškinimai. Chicago, 1952 m. ..... $1.50
Vinco Kudirkos raštai. 488 psl., įrišta į kietus viršelius ..... $5.00
Prosper Mėrimėe. Kolomba. Romanas. 222 psl. ..... $2.25
W. S. Reymont. Kaimiečiai, I dalis. Romanas. 352 ps. ..... $3.00
W. S. Reymont. Kaimiečiai, II dalis. Romanas. 384 psl. ..... $3.00
W. S. Reymont. Kaimiečiai, III dalis. Romanas. 472 psl. ..... $3.50
W. S. Reymont. Kaimiečiai, IV dalis. Romanas. 392 psl. ..... $3.50
Jeronimas Cicėnas. Vilnius tarp audrų. 568 psl. ..... $5.00
L. Pirandello. Pirmoji naktis. Novelės. 124 psl. ..... $1.50
Prosper Merimee. Kolomba. Romanas. 222 psl. ..... $2.25
Lietuvių Archyvas. Bolševizmo metai. 438 psl. ..... $3.00
Pulgis Andriušis. Anoj pusėj ežero. Lyrinės apysakos. 102 psl. ..... $1.50
Vinco Kudirkos raštai. 488 psl. Kietais gražiais apdarais. ..... $5.00
Francois Mauriac, 1952 m. Nobelio premijos laureatas. Gimdytoja. Romanas. 134 psl. ..... $1.75
Francois Mauriac. Gyvačių lizdas. Romanas. 282 psl. ..... $2.00
Juozas Grušas. Fabučiavimas. Novelės. 156 psl. ..... $1.50
Adomas Mickevičius — Konradas Valenrodas. Istorinė apysaka. 98 psl. ..... $1.50
Casey Deveikis — The Eager Beaver Regiment. 410 psl., didelio formato gražiuose viršeliuose. ..... $7.50
Antanas Škėma — Šventoji Inga. Novelės. 226 psl. ..... $2.50
P. Kesiunas — Tarp žalsvų palapinių. Romanas. 292 psl. ..... $3.00
Česlovas Grincevičius — Vidurnakčio vargonai. Neįtikėtinos istorijos. 134 psl. ..... $1.50
August Gailit — Tomas Niperna dis. Pagarsėjusio estų rašytojo romanas. 316 psl. ..... $2.50
Povilas Gaučys — Pietų kryžiaus padangėje. Pietų Amerikos žymesniųjų rašytojų novelių rinkinys. 480 psl. ..... $4.50
R. Spalis — Gatvės berniuko nuotykiai. Apysaka jaunimui ir senimui. 508 psl., gražiai įrišta. ..... $5.00
R. Spalis — Didžiosios atgailos Novelės. 354 psl. ..... $3.50
Ignas Šeinius — Raudonasis tvanas. 328 psl. ..... $3.50
Ignas Šeinius — Kuprelis. 162 psl. Gražiai įrišta ..... $2.00
Jurgis Savickas — Šventoji Lietuva. Romanas. 248 puslapių, gražiai įrišta. ..... $3.00
Vytautas Alantas — Pragaro po švaistės. Romanas. 434 psl., gražiai įrišta. ..... $3.50
J. Petruitis — Laisvę ginant. Atsiminimai iš kovų su bolševikais Užpermontininkais. 200 psl. ..... $2.00
Frank Lavinskas ir A. J. Banišauskas — Angliakasių atsiminimai. Trys dalys vienoje knygoje. Viso 528 psl. ..... $2.00
B. Stundžia — Buriavimas ir jūrininkystė. Daug naudingų nurodymų vandens sporto mėgėjams. 126 psl. ..... $2.00
Šatrijos Ragana — Senųjų dvarų Apysaka. III leidimas. 176 psl. $2.00
Axel Munthe — San Michele knyga, I dalis, 328 psl. Parduodami tik kartu su II-ja dalimi. ..... $2.50
Axel Munthe — San Michele knyga, II dalis, 312 psl. Parduodama ir atskirai. ..... $2.50
Upton Sinclair — Raistas. Pagarsėjusi amerikiečio rašytojo apysaka apie lietuvių gyvenimą. 356 puslapių. ..... $2.00
Anicetas Simutis — Pasaulio Lietuvių Žinynas. Informacijų apie visą pasaulio lietuvius, jų organizacijas ir profesinalus bei biznierius knyga. 366 puslapių ..... $5.00
P. Abelkis — Žemaičių Krikštas. Istorinis romanas. 422 psl. ..... $3.50
Marius Katiliškis — Užuovėja. Apysakų romanas. 362 psl. ..... $3.50
Jurgis Jankus — Paklydę Paukščiai. Romanas. I dalis. 172 psl. $2.20
Jurgis Jankus — Paklydę Paukščiai. Romanas. II dalis. 225 psl. $2.60
Nelė Mazalaitė — Mėnuo, vadinamas medaus. Romanas. 220 psl. $2.50
Liudas Dovydėnas — Per Klausučių Ūlytėlę. Apysaka. 176 psl. $2.20
Dr. J. Balys. Lietuvių Tautosakos skaitymai, I-ji dalis. Išleido "Patria" ..... $3.00
Jurgis Savickis. Raudoni batukai. 134 psl. ..... $1.50
Landsbergis-Mėkai — Lėtas. Antroji proza. Gabija, 1951 m. $1.25
Jonas Balys. Tautosakos Lobynas, I-II dalis ..... $3.00
A. Vilainis. Žemaičių Žemėje. Reportažai iš kelionių Lietuvoje. Chicago, 1952 m., 132 psl. ..... $1.50
Jurgis Gliauda. Namai ant Smėlio. Chicago, 1952 m., 221 psl. ..... $2.00
Juozas Grišmanauskas. Tolimieji Kvadratai, New York 1952 m., 192 psl. ..... $2.00
Žvejo įdomūs pasakojimai iš bolševikų okupuotos Lietuvos.
Andrius Mironas, 40 populiariųjų dainų. Šlagerių tekstai, dainuoti su šokių orkestrais. ..... Kaina 75c.
M. Gudelis. Lietuviai gynė savo miškus. Įdomiai aprašytos kovos 1905 Suvalkijoje su caro valdžios paskirtais miškininkais ..... $2.00
Dr. K. Grinius. Atsiminimai ir mintys. Daug įdomios medžiagos iš d-ro K. Griniaus gyvenimo dar caristinėje Lietuvoje ..... $2.00
Nelė Mazalaitė. Gintariniai vartai ..... $2.00
A. Garmus. Nemuno pakrantėmis. Atsiminimai iš senos caristinės Lietuvos prie Nemuno ..... $1.25
Juozas Švaistas. Paskutinį kartą tave klausiu. Romanas. Liūdo Vismanto laida ..... $1.50
P. Tulpė. Kalnų dvasia. Freiburgas, 1946 m. 206 psl. ..... $1.50
P. Tulpė. Tilto sargas. P. Abelkio leidykla, 151 psl. ..... $1.50
Arthur Koestler. Nulis ir begalybė. Romanas. Tuebingen, 1948, $1.25
A. Vaičiūlaitis. Kur Baukžė Samanota ..... $2.00
A. Vaičiulaitis. Valentina ..... $2.00
A. Lalis lietuviškai angliškas ir angliškai lietuviškas žodynas. Minkštais aptaisais ..... $12.00
Tas pats kietais aptaisais $14.00
Vilius Pėteraitis. Lietuviškai anglišką žodynas. 580 psl. Kietais apdarais ..... $5.00
Vilius Pėteraitis. Mažasis lietuviškai-angliškas žodynas (su tartimi). 420 psl. Kietais apdarais ..... $2.00
Lietuvių Kalbos Vadovas. Tartis, rašyba, kirčiavimas, kalbos dalykai, žodynas. 1950 m. ..... $4.50
Alg. Margeris. Čikagos Šešėliai. Žiaurios tikrovės vaizdai, 1952 m. 316 puslapių ..... $3.00
Alg. Margeris — Šliuptarniai, Amerikos lietuvių tautinio ir kultūrinio atgimimo laikų įstorinis romanas. 652 psl., įrištas ..... $3.00
Vytis spalvotas didelio formato ..... 50c
Alg. Margeris — Širdies Rūmai. Romanas. 450 psl. ..... $4.00
Paer Lagerkvist. Barabas, (1951 metais Nobelio premiją laimėjusi knyga), 212 psl. Kaina ..... $2.25
Žemaitės raštai. Karės metu. Lietuvos Šelpimo Fondo leidinys, So. Boston, Mass. "Keleivio" spauda, 1917 m., 126 psl. ..... $1.00
Jonas Gailius. Kartuvės. Išleido "Rūta" 104 psl. ..... $1.00
Guy De Maupassant. Moters širdis. Romanas. 268 psl. ..... $2.60
Maupassant — Karoliai. 228 psl. ..... $2.50
Maupassant — Karoliai. 228 psl. ..... $2.50
L. Dovydėnas — Broliai Domeikos 260 psl. Premijuotas romanas $2.50
I. Simonaitytė — Aukštųjų Šimonių Likimas. 438 psl. premijuotas romanas ..... $3.50
Roman Rolland — Petras ir Liucija, 112 psl. romanas. Autorius yra Nobelio premijos laureatas. .... $1.20
Lazdynų Pelėda — Motulė Paviliojo. Iliustruota, 43 psl. ..... $0.60
Dr. J. Basanavičius — Lietuviškos Pasakos, I dalis, 280 psl., gražiai įrišta ..... $3.00
Dr. J. Basanavičius. Lietuviškos pasakos, II dalis. 336 psl. ..... $3.00
Dr. J. Basanavičius — Iš gyvenimo vėlių bei velnių. 388 puslapių, gražiai įrišta. ..... $3.50
Juozas Švaistas — Aukso Kirvis. 224 psl. Lietuvių pasakų motyvais. ..... $2.50
Kazys Borūta — Baltaragio Malūnas 256 psl. iliustruota apys. $2.50
Dr. A. J. Karalius. Lyties mokslas. 394 psl. ..... $7.00
Dr. A. L. Graičunas. Sveikata. 340 psl. ..... $2.00
D. P. Chantepie de la Saussaye. Tikėjimų istorija ..... $10.00
Didysis Sapnininkas. Sapnų reikšmių paaiškinimai. 186 psl. .... $1.50
"Keleivio" kalendorius 1953 m. su tautiškais ir bažnytiniais vardais. Be to, jame yra daug įvairios medžiagos apie Lietuvą ir įvairių pasiskaitymų. 96 psl. ..... 50c.
J. Grabau-Grabauskas. Kelias į pasisekimą. 146 psl. ..... $2.00
Halina Mačiulytė-Daugirdienė. Taupioji virėja. 290 valgių receptų. Įvairūs paaiškinimai apie valgio gaminimą. ..... $2.00

**Visas čia išvardintas knygas galima pirkti asmeniškai "NAUJIENŲ" Administracijoje, 1739 So. Halsted Street, Chicagos 8, Ill. arba užsisakyti paštu, prisiųsdami money orderį arba čekį užsakomų knygų sumai pridėjus po 10 centų už kiekvieną knygą persiuntimo išlaidoms. Money orderius arba čekius reikia siųsti šiuo adresu:**

"NAUJIENOS"
1739 So. Halsted Street Chicago 8, Illinois

GARSINKITĖS "NAUJIENOSE"

# ŽINIOS IŠ PAVERGTOS LIETUVOS

(ŠIOS ŽINIOS YRA SURINKTOS IŠ ĮVAIRIŲ ŠALTINIŲ)

— 1953 m. gruodžio 18 d. Vilniuje pasibaigė LKP CK plenumo posėdis. Kritikuotos dvi sritys: mokyklinio jaunimo politinis auklėjimas ir "kultūrinis-būtinis" žmonių aprūpinimas. Nutarta šaukti partijos konferenciją 1954 m. vasario 10-12 d. Dienotvarkėje: CK ir Revizijos Komisijos ataskaitiniai pranešimai ir CK bei Reviz. K-jos rinkimai.

— LKP CK nutarimu, ligi 1953 metų pabaigos iš miestų į kaimus turėjo būti išsiųsta 100 inžinierių mechanikų dirbti MTS (Mašinų-Traktorių stočių) direktorių, vyr. inžinierių arba remonto dirbtuvių vedėjų pareigose, 150 technikų-mechanikų dirbti žemės ūkio mechanizacijos srityje ir 1,400 agronomų bei zootechnikų su aukštuoju ar viduriniu mokslu dirbti kolektyviniuose ūkiuose. 700 agronomų bei zootechnikų tam tikslui imami iš tų, kurie liko be darbo perorganizavus žemės ūkio administracijos įstaigas.

— LKP CK komitete pareikšta, kad Vilniaus miesto komitetas nepakankamai rūpinasi paremti savo kadrais kaimą. Blogai specialistai parenkami ir Kaune. Ministerijose ir žinybose esą vis dar nemažai aukštai kvalifikuotų žemės ūkio specialistų, kurie ten dirbą su jų specialybe tiesiogiai nesusijusį darbą. Plataus vartojimo pramonės prekių ministerija šaltai žiūrint į specialistų parinkimą kaimui iš savo aparato. Vietinės ir kuro pramonės ministerija nepaprastai vilkinanti tą darbą.

— LKP CK posėdyje taip pat konstatuota, kad daugelis iš miesto į kaimą nusiųstų specialistų dar neturi darbo įgudimo. Jie pratę mieste dirbti aknceliarinį darbą. Partiniai ir tarybiniai organai daug kur nesirūpina jų darbų, o pasitenkina tik jų pasiuntimu į paskiras vietas kaimuose. Kupiškio rajono, o taip pat Kupiškio ir Skapiškio MTS vadovai visiškai nesirūpina 30-ties į jų rajoną atsiųstų specialistų darbu ir jų tinkamai nepanaudoją. Yra atsitikimų, kad rajonų vadovai nesiskubina spręsti pagrįstus atsiųstų specialistų nusiskundimus, kai kolūkių ar MTS vadovai neaprūpina jų gyvenamomis patalpomis ir kitkuo.

— Valstybinė Prekyba Panevėžyje, Gegužės Devintosios (buv. Vasario 16) dienos gatvėje atidarė puošniausią ir didžiausią mieste gatavų rūbų parduotuvę. Joje yra daugiau kaip už pusę milijono rublių prekių. (Vidutinėmis tenykštėmis kainomis tai yra apie 300 vyriškų eilučių...).

— Prof. Jonas Kairiūkštis, gyvenąs Vilniuje, (?) gatvės 15 nr., esąs išradęs naują preparatą — "Neo-benzolą — kuriuo sėkmingai esanti pagydoma odos, glimpinių liaukų ir kaulų sąnarių tuberkuliozė.

— Aktoriui Juozui Laučiui 60 metų amžiaus sukakties proga suteiktas Tarybų Lietuvos nusipelnusio artisto vardas. Jis tebevaidina Kauno teatre. Titulo gavimo proga pareiškė: "Savo likusių metų dalį, kiek sveikata leis, su džiaugsmu atiduosiu savo mylimam teatrui ir kraštui".

— Savanoriškos Draugijos Armijai, Aviacijai ir Latvynui Remti (DOSAAF) Lietuvos respublikinio organizacinio komiteto pirmininkas yra Vaškelis.

— 1953 m. gruodžio 24 dieną Vilniaus radijas Adomą Mickevičių, 155 m. jo gimimo dienos proga, paminėjo kaip "didįjį lenkų poetą-patriotą".

— Pereitų metų gruodžio mėnesį Lietuvoje išleistas albumas "P. Cvirka gyvenime ir kūryboje". Albumą paruošė Karolis (Vairas) Račkauskas, redagavo Kostas Korsakas, Jonas Šimkus ir Antanas Venclova.

— LTS Kūno Kultūros ir Sporto vyriausios valdybos viršininkas yra Bračas.

— Kaune, Laisvės alėjos (dabar vad. Stalino prosp.) No. 72 ir 74 (tarp senojo pastato ir Taupomųjų Kasų rūmų) pradėtas statyti šešių aukštų gyvenamas namas. Tuo tarpu pradėti tik žemės darbai.

— Vilniuje pradėta rodyti nauja kronikinė filma "Tarybų Lietuva" No. 35. Jos temos: Tryškių tarybinio ūkio (sovchozo) melžėjos — seserys Elena ir Zina Norkutės, Kauno trikotažo fabrikas "Jėga", Vilniaus centrinis "univermagas" ir... Vilniuje lankęsis Novosibirsko choras.

— Švenčionėliuose prieš Kalėdas lankėsi operos ir baleto menininkai: Kipras Petrauskas, Juozapaitytė, Gutauskas, Mažeika, Lietuvninkas, Tamulevičiūtė, Jasiunaitė, Kunavičius, dirigentai R. Geniušas ir Žiūraitis. K. Petrauskas ir kalbą pasakė: "Šioj apylinkėj prieš 60 metų pradėjau pirmuosius žingsnius į gyvenimą. Šiandien visi statome komunizmą. Jūs jauni, gražūs, jumyse daug energijos..."

— Biržų "Siūlo" audinių fabriko vyr. inžinierius yra Eidukevičius.

— "Kauno Audinių" vyr. inžinierius yra Petras Brazdžionis. Fabriko dailininkai — Saliamoras, Kindurytė, Morkvėnienė, Kulikova. Jie gamina audiniams naujus "nacionalinius lietuviškus raštus".

— "Aušros" kolūkyje sparčiai statoma bendroji gyvenvietė. Tvirtinama, kad šiais metais pastatyti 35 gyvenamieji namai. "Į naujus butus persikėlė Jono Pacevičiaus, Juozo Juodėno, Jono Kulikausko, Veronikos Kriščiūnaitės ir kitų kolūkiečių šeimos. Kolūkinėje gyvenvietėje veikia ambulatorija, ligoninė vaistinė, vidurinė ir septynmetė mokykla, pašto agentūra, radijo mazgas ir kitos kultūrinės ir buitinės įstaigos".

"Aušros" kolūkis laikomas vienu iš pavyzdinių ar gal pačių pavyzdingiausių kolūkių visoje Lietuvoje. Jam kreipiama ypatingo dėmesio. Jis rodomas filmose, apie jį nuolat rašo laikraščiai ir t.t. Tai vadinamas "kolūkis-milijonierius". Jis yra Krakes (dabar Dotnuvos rajone), jo administracijos centras yra buvusiame Krakių vienuolyne. Pagal vėliausią Chruščiovo instrukciją, Lietuvoje su gyventojų perkilnojimu į centrines gyvenvietes (kolchozinius kaimus) neturi būti skubinamasi. Todėl 1953 metais mažai tokių perkėlimų ir įvyko. "Aušros" kolūkis, kaip privilegijuotas, matyt, ir šiuo atžvilgiu leidžiamas eiti "priešakinių", kad būtų medžiagos filmoms ir korespondentų fotografijoms.

— Lietuvoje esą 178 vaikų darželiai, kuriuos lanką 6,800 vaikų nuo 3 iki 7 m. amžiaus. Juos tėvai palieka darželiuose rytą eidami į darbą ir pasiima grįždami namo. Už vaikų išlaikymą darželyje imamas mokestis, kuris įvairuojas pagal tėvų uždarbį.

— Prieškalėdiniame LKP CK posėdyje buvo konstatuota, kad "daugelis švietimo organų ir mokytojų už aukštą moksleivių pažangumą, prieš antrametiškumą, neužtikrina, kad moksleiviai tvirtai įsisavintų dėstomus dalykus. Daugelyje mokyklų visuomeninių humanitarinių ir gamtos mokslų dėstymas dar pilnai nepanaudojamas formuojant moksleivių marksistinę-leninine pasaulėžiūrą, skiepijant moksleiviams meilę socialistinei tėvynei, tarybinį patriotizmą ir proletarinį internacionalizmą. Mokytojų pamokose vis dar pasitaiko apolitiškumo, objektyvizmo, formalizmo pasireiškimų. Vis dar yra atsitikimų, kur mokytojai iškraipo Lietuvos istorinius darbo žmonių didvyriškos kovos prieš socialinį ir nacionalinį pavergimą faktus, silpnai parodo Lietuvos KP vaidmenį kovoje už lietuvių tautos laisvę, reikiamai nedemaskuoja buržuazinių nacionalistų iškreipiančių Lietuvos istoriją, literatūrą, nepakankamai nušviečia istorines lietuvių ir tautų draugystės šaknis, nedemaskuoja pakankamu mastu amerikinių-angliškųjų imperialistų intrigų, jų ir jų pakalikų buržuazinių nacionalistų priešiškos veiklos lietuvių tautos atžvilgiu... Mokyklose lėtai įgyvendinamas politechnikos mokymas dėstant matematiką, fiziką, chemiją, biologiją... Švietimo ministerija lėtai pertvarko darbą, siekiant pagerinti vadovavimą liaudies švietimo organams, moksleivių įdėjiniam-politiniam auklėjimui, nesistemingai inspektuoja idėjinį-politinį darbą mokyklose ir praktiškai nepadeda mokytojui. Ministerija nepakankamai rūpinasi švietimo organų ir mokytojų kadrų reikiamu sukomplektavimu, mokytojų kvalifikacijos kėlimu, silpnai rūpinasi ir savo spaudos organais".

Nemaža priekaištų susilaukė ir komjaunimo vadovybė, tarp kitko pabrėžiant, kad netgi ne visose mokyklose yra komjaunimo organizacijų...

— 1953 metų pabaigoje paaiškėjo, kad švietimo ministeriu yra jau nebe Knyva, o S. Pupeikis. Knyva atleistas spalio pradžioj. Šis pakeitimas ir švietimo ministerijos darbo kritika CK posėdyje, regimai, turi ryšio.

— Sveikatos apsaugos ministerio pareigose tebėra gyd. Penkauskas. Eksperimentinės medicinos diretkorius — gyd. Girdzijauskas. Vyriausias respublikos terapeutas — gyd. Krištupaitis. Vieno iš tos ministerijos ministerio pavaduotojų Vilcės, Lietuvoje dabar esančios 82 rajoninės ligoninės ir 84 kaimų apylinkių ligoninės.

— Viena iš Juodkrantės žvejų artelių vadinasi "Baltijos Aušra". Jos pirmininkas yra Zigmas Bakaitis. Tarp pasižymėjusių artelės narių yra ir toks anksčiau tikrai Juodkrantėj negirdėtas žvejys, kaip Kandraškinas...

— Žemės Ūkio ir Paruošų ministerijoj žemės tvarkytojas yra inžinierius Bučius (Gučius?), sovchozų apyskaitų skyriaus viršininkė — Vorobjova, MTS vyr. valdybos vyriausias agronomas — Golikas.

— Kupiškio komjaunimo sekretorė yra Petrauskaitė.

— Prie Prekybos ministerijos Vilniuje yra įsteigta kulinarijos mokykla. Pernai ji turėjusi 60, šiemet — 90 mokinių. Ji skirta viešosioms valgykloms virėjams paruošti.

— Lengvosios pramonės direktorius Vilniuje yra Grybauskas.

— Prieš Naujus Metus buvusios baigtos statyti elektrinės Lušėje ir netoli nuo Mažeikių ant Varduvos upės. Ši sujungta su už 7 kilometrų esančių Čapajevo vardo kolūkiu.

— Juodupės audykla dabar vadinama "Nemunas". Audykla esanti išplėsta, pastatytas naujas pastatas.

— Kiemėnų apylinkės kolūkis (Netoli nuo Pasvalio) apima 126 kiemus. Laiškininkas Straigys giriamas už tai, kad to kaimo gyventojams įpiršo prenumeruoti 236 laikraščius ir 53 žurnalus.

UNITED PRESS-NAUJIENŲ Radiophoto

Dvylika žuvo lėktuvo avarijoje, kuri įvyko netoli Shreveport, La. Tarp žuvusiųjų yra ir Tom E. Braniff, Braniff orlaivių kompanijos prezidentas (dešinėje). Braniff su kitais žymiais finansininkais grįžo iš medžioklės.

## Amerikos meno ir amatų parodos užsienyje

Jungtinių Valstybių Informacijos Agentūra, kuri vadovauja "Amerikos Balsui" ir išlaiko kitokias tarptautines informacijos įstaigas, šiuo metu yra išsiuntusi į užsienį kelias Amerikos meno rinkinių parodas. Jų tikslas yra supažindinti užsieniečius su Amerikos gyventojų kultūra ir meniniais polinkiais. Parodos esančios tiek gražiai paruoštos ir įdomios, jog patys amerikiečiai mielai jas lankytų.

Jie ir turėjo progą, nes prieš dvi tokias parodas išsiunčiant į Britų salas ir kitas Europos valstybes, "The United States Information Agency" kurį laiką buvo atidarytos viešumai Washingtone, D. C. Šios parodos taip pat bus ruošiamos Artimuosiuose Rytuose ir Pietų Amerikoje. Beveik visą spalio mėnesį suinteresuotieji galėjo aplankyti šias parodas šalies sostinėje. Jų pavadinimai sakė jų apimtį: "Beyond the Mississippi with George Catlin" ir "The Printmaker's America".

George Catlin, amerikiečių pionierių laikotarpio dailininko paveikslų rinkinys turi visą eilę Amerikos indėnų portretų, o taip pat Tolimų Vakarų gamtovaizdžių. Jis buvo rūpestingai atrinktas iš daugybės George Catlin paveikslų, kuriuos jis nutapė gyvendamas tarp indėnų giminių laukiniuose vakaruose tarp 1826 ir 1832 metų.

JV Informacijos Agentūrai šį rinkinį paskolino "Smithsonian Institution". Jo taip vadinamuose "lobio rūmuose" dalis šių Catlino paveikslų yra nuolatos išstatyti parodoje. Rinkinyje randami Catlino paveikslai, vaizduoją skirtingas indėnų gentis, jų primityvų gyvenimo būdą, medžioklę ir žemės ūkį. Kad piniau atvaizduotų Amerikos kultūrinį palikimą, Agentūra yra išsiuntusi į Europą kelias indėnų rankdarbių parodas. Bet jose daugumoje atvaizduoti moderniųjų indėnų sugebėjimai.

"The Printmaker's America" yra didesnė ir ji užsienin buvo išsiųsta lapkričio mėnesį. Joje yra apie 150 retų ir vertingų Currier & Ives ir kitų raižytojų darbų.

Šiuose raižiniuose (litografijoje) stengtasi atvaizduoti Amerikos gyvenimas jai atgavus laisvę iki išbujojo fotografijos ir klišių technika. Raižytojai, kurie dažniausiai buvo daugiau reporteriai nei menininkai, gaivalingai išreikšdavo nuostabiai augusios Amerikos politinius, socialinius ir kultūrinius aspektus. Daugelis amerikiečių dar prisimena šiuos senobinius paveikslus, ypač Currier & Ives, nes juos dažnai mėgsta naudoti skelbimų agentūros. Užsieniečiams parengtoje parodoje kiekvienas spaudinys turi savo paaiškinimą jiems suprantama kalba.

Šalia šių dviejų minėtų rinkinių, šiuo metu minėtos Agentūros dėka užsienyje yra rodomos dar keturios parodos, kuriose vaizduojami amerikiečių amatininkų išdirbiniai. Vokietijoje (Vakarų Europoje) ir Artimuose Rytuose tebevyksta kitos trys kilnojamos kopijų parodos, kurios tevaizduoja darbus, esančius Valstybinėj Galerijoj Washingtone, vadinamajame "American Design" skyriuje.

Neseniai informacijos įstaiga New Yorke per Modernaus meno muziejų pradėjo kolektuoti kitą didelę dabartinio Amerikos pritaikomojo meno parodą. Joje būtų atvaizduoti svarbiausi Amerikos dekoratorių darbai kompanuojant baldus, medžiagas ir kitus namų apyvokos daiktus. Ši paroda keliaus per Helsinkį, Suomijoje, Skandinavų kraštus, taip pat Milaną, Paryžių ir Londoną.

"Siųsdama šias parodas užsienin Jungtinių Valstybių Informacijos įstaiga tikisi sustiprinti bendrus kultūrinius ryšius ir tautų bendradarbiavimą", pareiškė neseniai paskirtas šios Agentūros direktorius energingas Theodore C. Streibert.

—Common Council

TRIJŲ METŲ MIRTIES SUKAKTIS

### DOMICELĖ ALDONIS

gyveno 5741 S. California Ave. PRospect 6-1638

Mirė 1951 m. sausio 15 dieną, sulaukusi 56 metų amžiaus. Gimusi Lietuvoje, kilo iš Panevėžio apskr., Šimonių parapijos, Naciūnų kaimo. Palaidota Šv. Kazimiero kapinėse.

Paliko nuliūdę: vyras Pranciškus, duktė Stella Petkus, žentas Antanas; 2 sūnūs: Bronislovas, Daniel, marti Stella; brolienė Šaulinskienė ir jos šeima; pubrolis Petras Vilkas, jo žmona Ona ir jų šeima, švogeris.

Mūsų brangiausiai pagerbti bus laikomos Šv. Mišios Gimimo Panelės Švenčiausios bažnyčioje, dvejos Mišios sausio 15 d., 7:30 val. nuo Judvičių šeimos ir 8 val. Mišios su egzekvijomis.

Mes Tavęs, Mūsų Brangiausioji, niekuomet neužmiršime. Tu pas mus jau nebesugrįši, bet mes anksčiau ar vėliau pas Tave nueisime. Tebūna Tau lengva ši žemelė.

Nuliūdę lieka:
Vyras, Duktė, Sūnūs, Žentas, Marti, Brolienė, Pusbrolis, švogeris ir Giminės Ignacas Aldonis, jo žmona Teklė ir šeima.


URBA
Gėlės Mylintiems, Vestuvėms, Banketams, Laidotuvėms, Papuošimams.
GĖLININKAS
4180 ARCHER AVENUE
Tel.: LA 3-5800 arba LA 3-5876

GUŽAUSKŲ
BEVERLY HILLS GĖLINYČIA
Gražiausios gėlės dėl vestuvių, banketų, laidotuvėms ir dėl kitų visokių papuošimų.
6901 SO. WENTWORTH AVE.
Telef.: ST 3-2454 ir HU 3-2224

LOVEIKIS
Siunčiam Gėles Telegramu į Visas Pasaulio Dalis
KVIETKININKAS
Gėles Vestuvėms, Banketams ir Pagrabams.
3316 S. Halsted St. YArds 7-7308

GĖLININKAS
(PUTRAMENTAS)
Linksmumo ar liudesio valandoje Gražiausios Gėlės ir Vainikai. Reikale pašaukite: atvyksim į jūsų namus su vainikų paveikslais išsirinkti
ROY R. PETRO (Putramentas)
5519 So. Harlem Avenue
POrtsmouth 7-9020

LIUDĖSIO VALANDOJ
Šaukite
MAŽEIKA & EVANS
LAIDOTUVIŲ DIREKTORIAI
6845 So. Western Ave. Air Conditioned Chapel and
REpublic 7-8600-8601 Parking Facilities.
Tiems, kurie gyvena kitose miesto dalyse rausime koplyčią arčiau jusų namų

A. PETKUS
LAIDOTUVIŲ DIREKTORIUS
6812 So. Western Avenue
1410 South 50th Avenue
CICERO, ILL.
TELEFONAI:
GRovehill 6-0142 • HEmlock 4-2644 • TOwnhall 3-2109
KOPLYČIOS VISOSE MIESTO DALYSE

John F. Eudeikis
LAIDOTUVIŲ DIREKTORIUS
SENIAUSIA IR DIDŽIAUSIA LAIDOJIMO ĮSTAIGA
AMBULANCE DIENĄ IR NAKTĮ
4605-07 SO. HERMITAGE AVE.
Tel.: YArds 7-1741 ir BIshop 7-9481
4330-34 SO. CALIFORNIA AVE.
Telefonas LAfayette 3-0440
Mūsų radio programos šeštadieniais 9:15 ryto iš WGES 1390 kil.
MODERNIŠKOS AIR-CONDITIONED KOPLYČIOS

NARIAI Chicagos Lietuvių Laidotuvių Direktorių Asociacijos
AMBULANCE PATARNAVIMAS DIENĄ IR NAKTĮ
TURIME KOPLYČIAS VISOSE MIESTO DALYSE

ALFRED VASAITIS-VANCE
1446 S. 50th AVE., CICERO, ILL. Tel. OLympic 2-1008

J. LIULEVIČIUS
4348 S. CALIFORNIA AVE. Phone LAfayette 3-3572

GEORGE F. RUDMIN
3319 S. LITUANICA AVE. TEL YArds 7-1138-1139

P. J. RIDIKAS
3354 S. HALSTED STREET Phone YArds 7-1911

LEONARDAS A. EZERSKIS
1646 W. 46th STREET Phone YArds 7-0781

STEPONAS C. LACHAWICZ
2314 W. 23rd PLACE 10756 S. MICHIGAN AVE.
VIrginia 7-6672 PUllman 5-1270

LEONARD BUKAUSKAS
10821 S. MICHIGAN AVE. Phone COmmodore 4-2228

ANTANAS M. PHILLIPS
3307 LITUANICA AVE. Phone YArds 7-3401

PETRAS P. GURSKIS
659 WEST 18th STREET Phone SEeley 3-5711

GARSINKITĖS "NAUJIENOSE"

J. PRONSKUS

# BŪTIES PASLAPTYS

## TREČIOJI SERIJA

(Tęsinys)

### VIII Klasė

*Šviečiantieji reiškiniai*

"Kadangi tie reiškiniai yra neryškūs, bendrai jiems reikalingas aptamsintas kambarys. Čia neturiu reikalo priminti mano skaitytojams, kad tomis sąlygomis aš imdavausi ypatingų atsargumo priemonių, kad kas nepavartotų fosforinio aliejaus ar kitokių apgaulių. Be to, tos šviesos yra tokios, kurias aš kiek ir bandžiau pamėgdžioti, bet be pasisekimo.

"Griežčiausiomis bandymų sąlygomis aš mačiau šviečiantį daiktą, kalakuto kiaušinio didumo ir formos, be garso skraidantį po kambarį ore, dažnai aukščiau, nei būtų galima pasiekti stovint ant kojų pirštų, ir vėliau švelniai nusileidžiant ant grindų. Tas šviesuolys buvo matomas per kokias 10 minučių ir prieš išgesdamas tris kartus sudavė į stalą lyg kokiu kietu solidžiu daiktu. Per visą tą laiką mediumas gulėjo atsilošęs fotelyje, greičiausiai be sąmonės.

"Aš mačiau šviečiančius žiburėlius, skraidant po kambarį ir nusileidžiant ant paskirų asmenų galvų; man buvo atsakoma į klausimus, sužibsint po atatinkamą skaičių pagal susitarimą prieš mano akis. Mačiau kibirkštis, kylant iš stalo ir skrendant į palubes ir vėl nusileidžiant ant stalo, atsitrenkiant į jį su girdimu garsu. Mačiau šviečiantį debesėlį kylant aukštyn ir sustojant prie paveikslo ant sienos. Sykį gavau alfabetinį pranešimą šviesos ženklais, žybsinčiais priešais mane ore, kai mano paties ranka laisvai tas šviesas lietė. Griežčiausiomis kontrolės sąlygomis kažkokia ranka, nepriklausiusi nė vienam gyvam asmeniui tame kambaryje, ištiesė ir padėjo į mano ranką šviečiantį kristalinį daiktelį. Pilnoje šviesoje mačiau šviečiantį debesėlį susikondensuojant į rankos formą ir nešiojant aplinkui daiktus. Tačiau tie reiškiniai labiau priklauso sekamai klasei."

### IX Klasė

*Rankų formų pasirodymai*

"Rankų formos dažniausiai yra jaučiamos tamsiuose seansuose arba sąlygose, kur jos nematomos, tačiau retkarčiais man teko jas pamatyti. Čia paminėsiu tik tuos atvejus, kurie įvyko šviesoje.

"Iš valgomojo stalo sykį pakilo gražiausiai suformuota maža ranka ir įteikė man gėlę; ta rankutė pasirodė ir vėl dingo tris kartus, duodama man apsčiai progos stebėti. Tai įvyko šviesoje mano paties kabaryje, man laikant mediumo rankas ir kojas.

"Kitu atveju maža ranka iki alkūnės, tokia kaip mažo vaiko, pasirodžiusi pradėjo žaisti su greta manęs sėdinčia ponia. Vėliau rankutė priartėjo prie manęs, patapšnojo mano ranką ir kelis kartus patampė mano švarko skverną.

"Kitu atveju buvo matyti rodomasis pirštas ir nykštis, skinantis lapelius iš gėlės, įvertos į mediumo Homo švarko atlapą; nupešiotus lapelius tie pirščiukai dėstė priešais arti sėdėjusių asmenų.

"Aš pats ir daugelis kitų matė ranką, grojančią akordeonu, tuo tarpu kai mediumo abidvi rankos buvo matomos arba buvo greta jo sėdinčių laikomos.

"Tos rankos ir pirštai man atrodo dažniausiai nepanašūs į gyvus ir solidžius organus. Dažnai jie tik panėši į rankos ar pirštų formą turintį debesėlį. Ne visi tokias formas vienodai mato. Pavyzdžiui, matosi skrendanti gėlė ar koks mažas daiktelis; kai kas mato aplink tą daiktelį šviečiantį debesėlį, kitas įmato debesinę rankos formą, kai kiti mato tik vien tą skrandantį daiktelį. Aš dažniausiai pirma matydavau daiktą skrendant, po to pradedant aplink jį formuotis šviečiantį debesėlį, ir tik paskui tą debesėlį susiformuojant į gražią ranką. Toje formoje ta ranka pasidaro matoma visiems dalyvaujantiems. Bet ne visuomet forma lieka tik forma, kartais ji prisiima tobuliausiai sutvertos rankos pavidalą, pirštai juda ir oda švelni ir nė kuo nesiskirianti nuo gyvų žmonių rankų. Paprastai tokia ranka baigiasi pagal riešą ir čia pasidaro blyški ir išskysta į šviečiantį debesėlį.

"Palietus tokia ranka kartais yra šalta kaip ledas ir negyva, bet kitais atvejais yra šilta ir gyva, ir tokia ranka paspaudžia mano ranką tvirtai, kaip geras senas draugas.

"Vieną tokią ranką stipriai suėmiau savo rankoje, pasiryžęs jos nepaleisti. Ji nė kiek nerodė noro išsivaduoti, bet palaipsniui sutirpo į miglą ir dingo iš mano saujos.

### X Klasė

*Betarpiškas rašymas*

"Betarpišku rašymu vadinamas rašymo būdas, kurs yra gaunamas be jokio dalyvaujančio žmogaus tarpininkavimo. Aš gaudavau, griežčiausios kontrolės sąlygomis, pranešimus, užrašytus ant mano privataus popieriaus lakšto ir girdėdavau, kaip tamsoje ant popieriaus pieštukas braižo. Dėl vietos stokos parinksiu tik porą atvejų.

"Pirmas pavyzdys įvyko, tiesa, tamsoje, bet rezultatas buvo nemažiau patenkinantis. Aš sėdėjau greta mediumo, Miss Fox, kiti asmens buvo mano žmona ir viena ponia iš giminių, ir aš pats laikiau mediumės rankas savo rankoje, kai jos kojos buvo uždėtos ant mano kojų. Popierius buvo padėtas ant stalo priešais mane ir aš savo rankoje laikiau pieštuką.

"Iš viršutinės kambario dalies prisiartino šviečianti ranka ir pakybojusi priešais mane keletą sekundžių paėmė iš mano rankos pieštuką, greitai parašė į lapą, numetė pieštuką ant stalo ir pakilo viršum mūsų galvų, sutirpdama tamsoje.

"Antruoju atveju įvyko kažkoks nepasisekimas. Tai įvyko pilnoje šviesoje, mano kabaryje, Mr. Home ir keliems draugams dalyvaujant. Keli atvejai rodė, kad tą vakarą jėga turėjo būti stipri. Todėl aš išreiškiau pageidavimą, pabandyti gauti betarpišką rašymo pavyzdį, apie kokius buvau girdėjęs iš savo draugų. Greit po to buvo gautas alfabetinis pranešimas 'Mes pabandysime'. Ant stalo vidurio buvo padėtas pieštukas ir keli lapai popieriaus; staiga pieštukas atsistojo ant vieno galo ir svirduliuodamas priartėjo prie popieriaus, kur ir nuvirto. Po to vėl atsistojo ir vėl nuvirto. Bandė trečią kartą, bet su tokiomis pat pasekmėmis. Po tų trijų nesėkmingų bandymų medinis blukelis, buvęs toliau ant stalo, staiga pajudėjo, prisislinko prie pieštuko ir pakilo per kelis colius nuo stalo; dabar pieštukas vėl atsistojo ir atsirėmė į tą blukelį, ir dabar abudu bandė prisiderinti prie popieriaus, bet abudu nuvirto, ir dar sykį bandė pasikelti. Po trečio bandymo blukelis atsiskyrė ir nuslinko į savo vietą, o pieštukas liko gulėti ant popieriaus. Alfabetiniu būdu buvo gautas užrašas: 'Bandėme padaryti, kaip norėjote, bet mūsų jėgos išsisėmė'...

### XI Klasė

*Vaiduokliškos formos ir veidai*

"Tos rūšies reiškinius aš gavau matyti labai retais atvejais. Sąlygos jiems pasirodyti, atrodo, yra labai išimtinos ir mažiausi trūkumai tokius pasirodymus sutrukdo, todėl vos keletą tegavau stebėti patenkinančiomis tyrimų sąlygomis. Iš tokių suminėsiu du atsitikimus.

"Vakaro prieblandoje per seansą su Mr. Home mano namuose pradėjo judėti lango užlaidos per aštuonias pėdas nuo tos vietos, kur sėdėjo Mr. Home. Arti lango visiems matoma stovėjo tamsi šešėlinė pusiau permatoma figūra, panaši į žmogų, kuri viena ranka judino lango užlaidas. Mums bežiūrint figūra išnyko ir užlaidos liovėsi judėjusios.

"Sekamas yra daug ryškesnis pavyzdys. Kaip ir pirmuoju atveju, Mr. Home buvo mediumas. Vaiduokliška forma atėjo iš kambario kampo, pasiėmė į rankas akordeoną ir plaukiodama po kambarį pradėjo groti instrumentu. Tą formą visi matė. Kai forma priartėjo prie vienos kiek atskirai sėdėjusios ponios ir ta rikterėjo, vaiduoklis staiga išnyko.

### XII Klasė

*Ypatingi atvejai, rodą protingų psichinių būtybių buvimą*

"Jau buvo nurodyta, kad psichiniai reiškiniai yra diriguojami nepriklausomų inteligencijų (protaujančių būtybių). Pasilieka svarbus klausimas dėl tų būtybių kilmės. Ar tai yra mediumo inteligencija, ar kurio nors kito kambaryje esančio asmens inteligencija, arba tai yra visiškai nepriklausoma? Nenorėdamas pasisakyti teigiamai tuo klausimu, galiu pasakyti tiek, kad aš pastebėjau daug atvejų, kurie rodo, jog paties mediumo valia ir inteligencija daug ko turi bendra su tais reiškiniais, tačiau esu pastebėjęs kai kurias aplinkybes, kurios įtikinamai įrodo, jog dalyvavo pašalinė inteligencija, nepriklausoma nuo jokio žmogaus, dalyvaujančio seanse, arba esančio kambaryje. Vieta neleidžia plačiai patiekti pavyzdžių tam punktui paremti, tad trumpai suminėsiu pora pavyzdžių iš daugelio.

(Bus daugiau)

"NAUJIENAS" SKAITO VISŲ SROVIŲ ŽMONĖS: DARBININKAI, BIZNIERIAI, PROFESIONALAI, DVASININKAI, VALSTYBININKAI, MOKSLININKAI. JIE ŽINO, KAD "NAUJIENOS" PADUODA TEISINGIAUSIAS ŽINIAS IR GERIAUSIUS RAŠTUS.

LIETUVIŠKA GAZOLINO STOTIS IR AUTOMOBILIŲ TAISYMO DIRBTUVĖS
SHELL BENZINAS
Atlieka visus motorų ir karoserijų darbus, parduoda visų firmų automobiliams dalis, baterijas, padangas pavieniai ir garažams.
DARBAI ATLIEKAMI KRUOPŠČIAI IR SĄŽININGAI.
Darbo valandos: Garažas 7-6—Benzinas 7-9—Sekmadieniais 9-8.
Vadovauja: A. ADOMĖNAS, V. KOZICA ir VLADAS PAALKSNIS
Kampas 58-tos ir So. Western, Tel. RE 7-9533

UŽEIKITE KIEKVIENĄ ALGOS DIENĄ!
Tiktai tie tikrai laimi taupymo programoje, kurie reguliariai pas mus ateina ir pasideda sutaupas savo apdraustose sąskaitose. Jūs taip pat laimėsite atidarydami taupymo sąskaitą ir taupydami reguliariai. Pabandykite tai tuojau. 3 procentai mokami nuo mėnesio 1 dienos už tas sutaupas, kurios į naujas ar jau turimas sąskaitas įnešamos ligi mėnesio 10 dienos.
FEDERAL SAVINGS AND LOAN INSURANCE CORPORATION — SAFETY OF YOUR SAVINGS INSURED UP TO $10,000
UNIVERSAL SAVINGS & LOAN ASSOCIATION
1800 So. Halsted Street Chicago 8, Ill.
Telefonas: HAymarket 1-2028
VALANDOS: Pirmadieniais, antradieniais ir penktadieniais nuo 9 ryto iki 4 val. vakaro. Ketvirtadieniais nuo 9 ryto iki 8 vakaro. Trečiadieniais uždaryta. Šeštad. nuo 9 val. ryto iki 3 val. po pietų.

PASIMATYKITE SU STANLEY LITVINU
APIE JŪSŲ INSULIACIJOS PROBLEMAS
DABAR YRA LAIKAS ĮRENGTI SAVO NAMĄ ŽIEMAI
* * *
Mes turime išdirbtą reputaciją pilno pasirinkimo A-1 rūšies stako lentų ir namams materiolų.

CARR-MOODY LUMBER COMPANY
3039 SO. HALSTED STREET Tel. VICTORY 2-1272
STANLEY LITWINAS, Mgr. — LIETUVIAI SALESMONAI.

Lietuvių Krautuvėj didelis pasirinkimas
Baldai, šaldytuvai, pečiai, skalbiamos mašinos, lovos, matrasai, kilimai, radijo, televizijos setai, baldai vaikučiams.
ŽEMOS KAINOS
LENGVI IŠMOKĖJIMAI
TUOJAU PRISTATOMA
Baldai pagal užsakymą.

ROOSEVELT FURNITURE CO., INC.
2310 W. ROOSEVELT ROAD Tel.: SEeley 3-4711
Krautuvė atidaryta sekmadieniais nuo 11 iki 4:30.

C. L. D. D.
Tel. VIrginia 7-6583
DR. S. BIEŽIS
GYDYTOJAS IR CHIRURGAS
2201 West 22nd Street
Valandos: nuo 1—3 ir 7—8
Seredomis ir nedėliomis uždaryta.
Subatomis nuo 1—3.
Rez. 3241 WEST 66th PLACE
Phone: REpublic 7-7868

Ofiso Tel.: VIrginia 7-0036
Rezidencijos: BEverly 8-8244
DR. T. DUNDULIS
GYDYTOJAS IR CHIRURGAS
4157 Archer Avenue
Ofiso valandos:
Nuo 2—4 ir nuo 6—8:30 val. vakaro.
Šeštadieniais nuo 2 iki 4 po pietų.
Trečiadieniais pagal sutartį.

DR. STRIKOL
GYDYTOJAS IR CHIRURGAS
4645 So. Ashland Avenue
Ofiso valandos: nuo 2-4 ir 6—8:
Ser., Subat. ir Nedėl. tik susitarus.
Ofiso Telefonas: YArds 7-4787
Namų Telefonas PRospect 6-1930
Jei neatsiliepia viršutiniai telefonai, šaukite MIdway 3-0001

DR. C. Z. VEZELIS
DANTISTAS
4645 SO. ASHLAND AVE.
Telefonas: YArds 7-2246
Valandos nuo 9 iki 8 val. vakaro
Seredoj pagal sutartį

DR. BRUNO J. ZUBRICKAS
GYDYTOJAS IR CHIRURGAS
2951 WEST 63rd STREET
(netoli Sacramento Ave.)
Valandos: 2—4 po pietų ir 7—9 vak
trečiad. ir sekmad. pagal susitarimą.
Telefonas HEmlock 4-7899
Namų Tel. HIlltop 5-2557

KITI LIETUVIAI DAKTARAI

DR. JUZE AGLINSKAS
GYDYTOJA IR CHIRURGĖ
Vaikų ir Moterų Ligos
5159 SO. DAMEN AVENUE
Medicine and Surgery Building
Valandos: Pirm. ir treč. 10-4, antr. ir penkt. 10-1 ir 6-9, šeštad. 10-12.
Ofiso: PR 6-7800; namų TR 4-1765

DR. PETER BRAZIS
PHYSICIAN AND SURGEON
2434 WEST 71st STREET
CHICAGO, ILL.
Telefonai:
Ofisas: HEmlock 4-5849
Rezidencija: HEmlock 4-2324
OFISO VALANDOS:
Pirmad., Ketvirt. ir Penktadienį nuo 1-4 ir 7-9, Antrad. nuo 1-5, Trečiad. ir Šeštadieni tiktai susitarus.

Tel. ofiso: VI 7-0600; rez.: VI 7-7303
DR. BR. GAIŽIUNAS
GYDYTOJAS IR CHIRURGAS
4055 ARCHER AVENUE
(Kampas Archer ir California Ave.)
VAL.: 2—4 po pietų ir 6—9 vakare, išskyrus sekmadienius.

DR. R. GELŽAITIS
GYDYTOJAS IR CHIRURGAS
2705 WEST NORTH AVENUE
(įėjimas šalia Crystal teatro)
Val.: pirm., antr., ketvirt. ir penkt. nuo 6 iki 8 val. vakaro.
Kitu metu pagal susitarimą.
Telefonas TA 9-9331, neatsiliepus skambinti TA 9-2733

Telef. ofiso: LAfayette 3-1707
Rez.: FIllmore 3-8614 (Maywood, Ill.)
DR. S. GEŠTAUTAS
GYDYTOJAS IR CHIRURGAS
Spec. širdies, vidaus ir vaikų ligos.
4055 SO. ARCHER AVE.
(kampas Archer ir California Ave.)
Valandos: kasdien 2-4 ir 6-8 po pietų.

Rez. telef.: STewart 3-4511
Ofiso telef.: YArds 7-1166
DR. J. GUDAUSKAS
GYDYTOJAS IR CHIRURGAS
756 W. 35th Street
Kampas Halsted ir 35-tos gatvės.
Valandos: 1-4 p. p. ir 6:30-8:30 val. kasdien. Trečiadieniais uždaryta.
Šeštadieniais nuo 1 iki 4 po pietų.

DR. A. JENKINS
PHYSICIAN AND SURGEON
(Lietuvis Gydytojas)
2500 WEST 63rd STREET
Ofiso val.: kasdien nuo 2—4 po pietų ir 7:30—9 vakaro.
Trečiad. ir šeštad. uždaryta.
Ofiso Tel.: PRospect 6-3838
Rezid. Tel.: REpublic 7-9199

GRovehill 6-1595
Dr. Aldona A. Juska
AKIŲ LIGŲ SPECIALISTĖ
IR PRITAIKO AKINIUS
Valandos: 9-12, 7-9 pagal susitarimą, Išskyrus trečiadienius ir šeštadienius.
2422 W. Marquette Rd.

Tel. ofiso GR 6-4322. Rez. HI 5-2626
DR. JOSEPH W. KADZEWICK
(LIETUVIS)
GYDYTOJAS IR CHIRURGAS
Priėmimo valandos tik susitarus: nuo 2 iki 4 v. p. p. ir nuo 7 iki 9 vak., išskyrus trečiadienius.
MANOR MEDICAL ARTS BLDG.
6400 South Kedzie Ave.

Dr. Raymond Kastys
GYDYTOJAS IR CHIRURGAS
Drauge su DR. MACE GAZDA
MEDICAL & SURGERY BLDG.
5159 SO. DAMEN AVENUE
Tel.: PRospect 6-7800
Priėmimo valandos: pirm., treč., ketv., penkt. — 10-1 val. p. p. Pirm., ketv. 4-7 v. v. Trečiad., penkt. 6-9 val. vak.
Šeštadieniais pagal susitarimą.

Ofiso ir buto tel.: OLympic 2-1381
DR. F. V. KAUNAS
GYDYTOJAS IR CHIRURGAS
1336 SO. 49th COURT, CICERO
PRIĖMIMO VALANDOS: Kasdien 10-12 val. ryte ir 5-8 val. vakare.
Šeštadieniais 10-2 ir 4-6.
Butas: 1832 So. 49th Court, Cicero.

Dr. A. Valis - Labokas
GYDYTOJAS IR CHIRURGAS
Spec Moterų Ligos
3267 SO. HALSTED STREET
Telefonas: DAnube 6-1125
Valandos: 1-4 ir 6-8 vakaro.
Šeštadieniais 1-4 val. popiet.

Telef.: Ofiso ir buto OLympic 2-4159
DR. P. KISIELIUS
GYDYTOJAS IR CHIRURGAS
1435 So. 49th Ct., Cicero, Ill.
Kasdien 1—3 val. ir 6—8 val. vakaro
Šeštadieniais 12—2 val. ir 3—5 v. v.
Butas 1604 So. 49th Ave., Cicero, Ill.

Ofiso telefonas: LAfayette 3-3210
Jei neatsiliepia šaukit KEdzie 3-2868
Dr. Emily V. KRUKAS
GYDYTOJA IR CHIRURGĖ
4146 So. Archer Avenue
Val.: kasdien po pietų nuo 12—2:30
Daily afternoons
Vakarais: pirm., antrad., ketvirtad 6—8:30. Trečiadieniais tik susitarus

Telefonai: ofiso GRovehill 6-5399
rezid.: PRospect 6-4732
DR. A. MACIŪNAS
GYDYTOJAS IR CHIRURGAS
2423 WEST 63rd STREET
(kampas 63rd ir Artesian)
Ofiso val.: 2-4 ir 6-8 v. p. p. kasdien
Trečiadieniais uždaryta
šeštadieniais nuo 2-4 val.

HUdson 3-2096 Res.: CE 3-2821
DR. JOHN MOCKUS
DANTISTAS
7550 So. Halsted Street
Valandos pagal susitarimą nuo 1 iki 4 ir nuo 6 iki 8.
Trečiadieniais uždaryta.

DR. EDWARD B. MURAUSKAS
GYDYTOJAS IR CHIRURGAS
OFISAS:
2750 WEST 71st STREET
(prie California Ave.)
Valandos pagal susitarimą.
Ofiso telefonas: GRovehill 6-1321
Jei neatsiliepia VIncennes 6-3900

DR. CONSTANCE O'BRITIS
PHYSICIAN AND SURGEON
2408 WEST 63rd STREET
Tel.: HEmlock 4-5524
Hours by appointment only

DR. J. A. PAUKŠTYS
DANTŲ GYDYTOJAS
4253 Archer Avenue
(Whipple St., — įėjimas)
Valandos: 10—12, 2—6, 7—9
Trečiad. ir sekm. tik pagal susitarimą
tel.: Office: LAfayette 3-4949
Residence: CEdarcrest 3-7786

Dr. Fl. Tallat-Kelpša
Dr. E. Tallat-Kelpša
GYDYTOJAI IR CHIRURGAI
MARQUETTE PARKO OFISAS:
2656 WEST 63rd STREET
(kampas Washtenaw ir 63rd St.)
Val.: Pirm., Penkt. 5-8; Antr., Ketv. 6-8:30, Šeštad. 3-5. Trečiad. uždaryta.
Telef.: PRospect 6-8548.
Cicero ofisas: 5002 West 16th Street.
Val.: Pirm., Treč., Penktad. 6-8:30; Antr., Ketvirt. 5-8:30. Šeštad. 11-1.
Telef.: TOwnhall 3-0959.
Namų telef.: ROckwell 2-2387.
Kitu laiku tik susitarus.

Telefonai: ofiso CLiffside 4-0253
Rezidencijos: YArds 7-6388
DR. A. Z. ŠAULYS
GYDYTOJA IR CHIRURGĖ
4645 S. ASHLAND AVE. (kmb. 211)
Pirm., Antr., Ketv. ir Penktad. 6:30—8:30 val. vak. Šeštadienį 2—4 v. p. p.

DR. V. P. TUMASONIS
GYDYTOJAS IR CHIRURGAS
Spec. chirurginės ligos.
Ofiso telef.: HEmlock 4-2123
6255 SO. WESTERN AVENUE
Rezid. telef.: PRospect 6-8484
Val.: 2-4 ir 6-8 vak. Šešt. tik 2-4 p. p.
Neturi valandų trečiadienį ir sekmad.

Telef.: ofiso—YArds 7-3526
Rezid.—YArds 7-7410
DR. JONAS VALAITIS
Gydytojas ir Chirurgas
4038 SO. ARCHER AVENUE
Valandos: Kasdien nuo 6:30 iki 8:30.
Šeštadieniais nuo 4 iki 6.

Tel.: ofiso PRospect 6-9400
Rezidencijos: HEmlock 4-3851
Dr. Ona Vaškevičius
(VAŠKEVIČIŪTĖ)
GYDYTOJA - CHIRURGĖ
6560 S. WESTERN AVE.
Val.: kasdien nuo 1-3 p. p. ir nu 6-8 val. vak.; šeštad. 1-4 po pietų trečiad ir kitu laiku tik susitarus.

Tel.: ofiso VI 2-1581, rez. VI 2-0742
DR. V. VILEIŠIS
GYDYTOJAS IR CHIRURGAS
802 WEST 31st STREET
(kampas Halsted ir 31-os gatvių)
Priėmimo valandos: 2-4 ir 6-8 val.
Šeštadieniais 2-4 val. po pietų.
Sekmadieniais uždaryta.

KITATAUČIAI GYDYTOJAI

DR. CHARLES SEGAL
GYDYTOJAS IR CHIRURGAS
4740 SO. ASHLAND AVE.
(2-ras aukštas)
Ofiso telefonas: YArds 7-0554
Jei neatsiliepia šaukite:
Rez. telef.: MIdway 3-2880
OFISO VALANDOS:
Nuo 10 iki 12 val. ryto, nuo 2 iki 4 val. po pietų ir nuo 7 iki 8:30 vak.

PERKRAUSTYMAI (MOVING)
Perkraustau baldus ir kitus daiktus vietoje ir iš tolimesnių distancijų.
Turiu naują didelį sunkvežimį (truck) ir apdraudas (insurance) pervežamiems daiktams.
Patarnauju pigiai ir sąžiningai.
Kostas Eidukonis
6930 SO. TALMAN AVE.
Tel. GROVEHILL 6-7096
CHICAGO 29, ILL.

LIETUVIAI AKIŲ GYDYTOJAI

DR. G. SERNER
25 metų patyrimas
Tel. YArds 7-1829
Pritaiko Akinius
Kreivas Akis
Ištaiso.
Ofisas ir Akinių Dirbtuvė
756 WEST 35th STREET
Valandos: nuo 10 iki 2, nuo 6 iki 8
Trečiadieniais tik susitarus.
Šeštadieniais nuo 10 iki 2 v popiet.

DR. KAZIMIERAS MICHEL
Optometristas - Orthophistas
4654 SO. ASHLAND AVE.
Praneša savo pacientams, kad jis išvyko į Phoenix, Arizona. Ten pasiliks 2 mėnesius pasilsėti ir tvarkyti reikalus savosios Turistų Stovyklos adresu
9239 CAVE CREEK ROAD
SUNNYSLOPE, PHOENIX, ARIZONA
Jis sugrįš į savo kabinetą apie vasario 12 dieną.

DR. R. P. LUTKUS
LIETUVIS OPTOMETRISTAS
Egzaminuoja akis ir pritaiko akinius, pakeičia stiklus ir rėmus.
Val.: kasdien nuo 6:30 iki 9 val. Šešt. nuo 10 ryto iki 4 p. p. Treč. uždaryta
7013 SO. WESTERN AVE.
Tel. WAlbrook 5-4353

Dr. Ant. Rudokas, O. D.
tikrina akis, pritaiko akinius, keičia stiklus ir rėmus.
Telefonas: YArds 7-7381
Priima: Vakarais nuo 6 ir 9 val. Šeštad. nuo 10 ryto iki 4 po pietų
Treč. ir sekmad. pagal susitarimą.
4701 S. DAMEN AVE., Chicago, Ill.

Automobilių taisymas
Darbas atliekamas prityrusių mechanikų. Dirbtuvė atidaryta nuo 2 val. po pietų iki 9 val. vak. M. ČESAS, 5842 So. Green Street (kieme)
Tel. WEntworth 6-6699

Įvairių firmų geriausios kokybės
Televizijos ir Radijo Aparatai
DIDELĖ NUOLAIDA
GARANTIJA, IŠSIMOKĖJIMAI
DAINA TELEVISION
sales-service
3130 So. Halsted — DA 6-6887

PRAMONINIŲ NAMŲ UŽLAIKYMAS
813 WEST 35th STREET
"Tuck-pointing", Garu nuvalymas, Mūrijimas. Išorinis, dažymas, Pilnai apdrausta.
Apie langus aplipdymas.
24 val. telefonu patarnavimas.
Veltui apskaičiavimas.
VIrginia 7-4087—YArds 7-2641

Savininkai didesnių ir mažesnių gyvenamų namų arba biznio pastatų, duokite atlikti
DARBUS GERAI!
MES ESAM "FORMICA TOP" INSTALIACIJŲ SPECIALISTAI
Vandentekio ir Kanalizacijos Kontraktoriai.
Gyvenamų ir biznio pastatų darbas.
APSKAIČIAVIMAS DYKAI
Skambinti
TRIANGLE 4-6173
RADCLIFFE 3-3498
Mes turime leidimus, draudimą ir užstatus. Darbas atliekamas pagal F. H. A. planus.
HENRY EVANS
PLUMBING & HEATING
Lietuvių firma

PARSTUPAS
Parstupo šaknys jau buvo žinomos ir vartojamos kaipo gyduolė nuo Hippocrito laikų, nuo plaučių ligų, nuo širdies nesveikumų, nuo sunkių skaudėjimų po krutinę ir skreplevimų, kiti sako Parstupo šaknis gerai nuo šalčių, kosulio ir reumatiškų skausmų, ir suvalnimo kad ir kietų vidurių. Prisiųskite mums $1.00, tai mes prisiųsime jums kvoterį svaro Parstupo šaknų. O jeigu norite COD, tai bus $1.25; į Kanadą irgi yra $1.25.
ALEXANDER'S CO.
414 BROADWAY
SOUTH BOSTON 27, MASS.

SOPHIE BARCUS
RADIJO VALANDA
Iš Stoties W. G. E. S.
1390 kilocycles
Kasdien: Pirmadienį iki Penktadienio nuo 8:45 iki 9:30 ryto. Šeštadieniais nuo 8:30 iki 9:30 ryto.
Ir kas Pirmadienį nuo 7:00 iki 8:00 valandos vakaro.
Sekmadienį, 8:30—9:30 val. ryto iš stoties WOPA, 1490 kilocycles.
Tel. HEmlock 4-2413
7121 SO. ROCKWELL ST.
Chicago 29, Illinois

Kas NAUJIENŲ nėra lietęs. Dar ne pilnai apsišvietęs, O NAUJIENŲ tiesos žodis tikrą kelią jiems parodys.

## IŠ CHICAGOS IR APYLINKIŲ

### Motina kovoja su mokykla

Motina su savo 13 m. amžiaus sūnumi griebėsi sėdėjimo streiko mokykloje, kad galėtų priversti mokyklos vadovybę išvarytąjį iš mokyklos sūnų atgal priimti.

Tai 39 m. Mrs. Dawson, kurios sūnus Frank buvo atleistas iš Lake Country District vad. "pusės dienos" pradinės mokyklos. Mokyklos vadovybė aiškina, jog Frank kliudąs visiems klasėje, beveik savaitę neatėjęs į mokyklą, lakstęs po miestelį ir ėjęs medžioti. Todėl Frank buvo pažemintas iš 8 skyriaus į 7-tą. Jo motina nesutiko, kad sūnui būtų duotas patikrinimo testas, net 6 savaites neleido jo vaikščioti į mokyklą.

Kai pagaliau mokyklos vadovybė Frank atleido iš mokyklos, motina ėmė su juo vaikščioti pati į mokyklą ir klasėje sėdėti per visą mokslo laiką, tuo būdu norėdama vadovybę priversti jos vaiką atgal priimti. Tačiau mokytojai vaiko nepaiso, jis yra ignoruojamas, jo per pamokas neklausinėja.

Netrukus ši nenormali "sėdėjimo streiko" padėtis turės būti išspręsta: arba teismas turės priversti motiną su vaiku apleisti mokyklos patalpas; arba priimti kompromisą; arba priimti mokinį atgal į klasę.

### Nulio temperatūra

Naktį į antradienį Chiacgoje temperatūra buvo nukritusi iki 2 laipsnių, bet priemiesčiuose buvo ir šalčiau. Neoficialiais duomenimis, Winnetkoj buvo 2 laipsniai žemiau nulio, nulis Evanstone, Wilmette, Wheaton ir kt. Panaši temperatūra dar buvo pranašaujama ir praeitai nakčiai.

Maine valstybėje buvo antradienio naktį net 27 laipsniai žemiau nulio.

### Populeriausias telefonas

Populeriausias telefonas Chicagoje yra Weather 4-1212. Mat, jis kasdien pranašauja orą. Į jį pereitaisiais metais buvo kreiptasi 19,401,856 kartus, taigi vidutiniškai kasdien po 53,156 kartus. Labiausiai subruzdę buvo žmonės šio pranašo klaustis spalio 1 d., kai temperatūra netikėtai buvo paklusi iki 101 laipsnio. Tada skambinta net 283,-427 kartus.

### Oak Forest prieglauda

1953 metais ši senelių ir ligonių prieglauda turėjo 2,620 pacientų, kurių amžius siekė nuo 16 iki 109 metų.

Prieglaudos įstaigos turėjo išlaidų $4,998,000, iš kurių apie 30% buvo skirta džiovininkams.

Šią prieglaudą aptarnauja 1,-003 asmenys, jų tarpe 29 gydytojai ir 373 gailestingųjų seserų pareigas einą tarnautojai.

### Suvažinėjo invalidą

18 m. amžiaus bedarbis jaunuolis Richard Ziblis, 4437 S. Rockwell, mirtinai pervažiavo invalidą White, kurio abi rankos nupiautos žemiau alkūnių. Jis šį invalidą pervažiavo ties Jackson ir Dearborn ir pabėgo iš nelaimės vietos. Ziblis sakosi nekliudęs White.

Kitoj vietoj, ties Central ir Berteau, rimtai buvo sužeistas 10 m. vaikas M. Matlak kito vairuotojo, kuris taip pat pabėgo iš nelaimės vietos.


**Rūpestingas ir pigus**
**TELEVIZIJOS IR RADIJO APARATŲ TAISYMAS**
Priešpiet nuo 8-10 val. Popiet nuo 5-10
J. MIGLINAS
Šaukit tel.: HU 6-1038


## Garsinkitės "N-nose'

### Menkeliūnas persivežė namus

40 m. amžiaus Petras Menkeliūnas, prieš 3 metus atvykęs iš tremties, pasiryžęs gyvenimui nepasiduoti ir susisukti sau gūštelę. "Sun-Times" aprašo, kaip jis neatlaidumu kuriasi šiame krašte sau gyvenimą.

Per karą ties Breslau žuvo rusų puolimo metu 1944 m. jo žmona. Jis į šį kraštą atvyko su 77 m. savo motina Ona, 83 m. tėvu Jurgiu ir 13 m. sūnumi Eugenijum Petru, kuris dabar mokosi Šv. Kryžiaus parapinės mokyklos 7 skyriuje, 4537 S. Wood.

Būdamas darbštus, gyvendamas skerdyklų apylinkėje, jis iš lengvo kiek susitaupė ir 4343 S. Honore nusipirko už 800 dol. 48 pėdų sklypą. Paskui jis už $1,-000 nusipirko 60 m. senumo medinį namą ir per kelias dienas nusivilkdino jį į nupirktąjį sklypą, už 3 blokų. Tas namas stovėjo netoli Šv. Kryžiaus bažnyčios; parapija buvo pasiryžusi jį nugriauti ir statytis toj vietoj didelį $100,000 plytų bei akmenų pastatą. Vien to senojo medinio pastato nugriovimas, klebono apskaičiavimu, turėjo kainuoti apie $2,000.

Pereitų metų spalio mėnesį per vertėją Menekliūnas vienoje taupymo bendrovėje gavo $9,-000 paskolos. Šiuo metu jau dalis namo įruošta, pagražinta, šeima jau jame gali gyventi. Vasarą jis žada galutinai savo gyvenamąjį namą įsiruošti.

### Balfo apskrities susirinkimas

Chicagos Balfo Apskrities Valdyba š. m. sausio 15 d. 7 val. vak., Lietuvių Auditorijos mažoje salėje (III aukštas), 3133 S. Halsted St., šaukia nepaprastą susirinkimą.

Darbotvarkėje numatyta šie klausimai: 1. Iždininko pranešimas, 2. Rūbų vajaus reikalai, 3. Parengimai, 4. Balfo direktorių pranešimas Vasario 16 d. Gimnazijos namų pirkimo reikalu, 5. Diskusijos.

Į susirinkimą maloniai kviečiami atvykti visi Balfo darbuotojai, nariai, rėmėjai ir visi, kurie domisi lietuvių šalpos reikalais.

Visų laukiame!

**Balfo Chicagos Apskr. V-ba**

### Mirė P. Adomaitis

Praeitą pirmadienį mirė Pranas (Frank) Adomaitis, kuris gyveno 2109 S. Springfield, sulaukęs 71 m. amžiaus.

Buvo kilęs nuo Žagarės. Buvo įvairių odos dirbinių, ypač lagaminų, specialistas.

Iš jo seserų paliko Barbora Vičienė ir Paulina Valentinavičienė. Artimos giminės yra Vičai, Valentinavičiai ir Byanskai (iš jų ir muzikas Jonas Byanskas).

Laidojamas ketvirtadienį. Kūnas pašarvotas Roach Funeral Home, 3604 W. Ogden Ave.

### Antrosios P. Tverijono mirties metinės

Jau dveji metai sukako, kaip mirė čikagietis Pranas Tverijonas.

Velionis paliko liūdinčias 2 dukteris — Nataliją su šeima ir Bronę su vyru ir sūnum Antanu, brolį S. M. Tverijoną, sesers dukterį Moniką Karpaitę, atvykusią iš tremties, giminaičius J. V. Barkauskus, F. ir B. Andrijauskus ir daug kitų giminių ir pažįstamų bei draugų.

Tegu bus jam lengva šios šalies žemelė. **S. M. T.**

## Cicero

**Balfo skyriaus susirinkimas** įvyks šiandien, sausio 13 d., 8 val. vak., Šv. Antano parapijos salėje. Bus renkama valdyba 1954 metams ir aptarti kiti svarbūs reikalai. Visi nariai kviečiami būtinai dalyvauti.

Balfo Cicero Skyriaus V-ba

ANNA KASKAS—dainuos jubiliejiniame Naujienų koncerte.

## Mūsų bendrieji kultūriniai reikalai

**(Sutrumpintas Lietuvos Laisvės Komiteto nario K. Bielinio pranešimas Visuotiniame Amerikos Lietuvių Kongrese, įvykusiame 1953.XI.27—28 dd. Chicagoje.)**

(Tęsinys)

**Bendruomeninė organizacija**

Kalbėdamas apie bendrųjų mūsų kultūrinių siekimų tenkinimą, čia turiu galvoje lietuvių bendruomeninės organizacijos Amerikos Jungtinėse Valstybėse įkūrimą, kuriai ir tektų šios rūšies darbų imtis. Mes visi, kas skaitome mūsų spaudą, žinome, kad beveik visuose kraštuose bendruomeninės lietuvių organizacijos jau egzistuoja. Iš viso tokių organizacijų pasaulyje jau turime 20 kraštų su viršum. Ir čia, JA Valstybėse, bendruomeninė lietuvių organizacija jau gyvuoja: turime aštuonias veikiančias apygardas ir apie 50 skyrių — apylinkių su maždaug 2,500 narių.

Aišku, taipgi turime sujungti visų paskirų kraštų bendruomenines organizacijas, kad sudarytume pasaulio bendruomenę. Kai tokia pasaulinio masto lietuvių organizacija susidarys, Amerikos lietuviai, be abejonės, joje vaidins pirmaujantį vaidmenį. O Chicaga gali tapti tos pasaulinės lietuvių organizacijos sostine. Bet pirma turime pas save, Amerikoje, įkurti pajėgią bendruomeninę organizaciją. Šios organizacijos uždavinių visų čia neįvardysime. Tai platus klausimas. Bet mums aišku, kad ji pirmiausia turės steigti: švietimo, kultūros, auklėjimo įstaigas ir rūpintis jų išlaikymu. Konkrečiai čia turime galvoje lietuviškas mokyklas, vaikų darželius, lituanistinius kursus ir visokias kitokias kultūrines institucijas. Bendruomeninė mūsų organizacija turės paremti jau veikiančias organizacijas: Lituanistikos Institutą, jungiantį mūsų mokslo pajėgas. Reikia paremti ir didįjį užsimojimą Lietuviškosios Enciklopedijos sėkmingą leidimą, Bibliografijos Instituto išlaikymą, mūsų mokslininkų darbu aprūpinimą ir t. t. Kultūrinės veiklos sričių tiek daug ir darbas šiuose dirvonuose toks sudėtingas, kad kiekvienas jautrus šiems reikalams prisidės prie jo ir supras jo didžiąją reikšmę.

**Parems politinę kovą**

Turint gausią ir gerai organizuotą bendruomeninę organizaciją, kiekvienu atveju, kaip tik bus reikalo, ji sugebės paremti mūsų politinio sektoriaus Alto užsimojimus ir sumanymus.

Nėra reikalo aiškinti, kad bendruomeninė organizacija savo veikimu sugebės įtraukti į darbą ir suaktyvinti tuos mūsų visuomenės sluoksnius, kurie mūsų išlaisvinimo reikalams yra abejingi ir pasyvūs.

**Bendrinės organizacijos kliūtys**

Bendruomeninės lietuvių organizacijos šiame krašte sudarymas susiduriai su sunkiai nugalimomis kliūtimis. Jos, mano manymu, yra šios: 1) daug kas neįsivaizduoja dabartinės Lietuvos tragedijos, vykstančios anoje geležinės užuolaidos pusėje. Priešas naikina gyvąsias mūsų Tautos jėgas, visokiausiais būdais ir įvairiausiomis priemonėmis. 2) Mes neįsisąmoniname kultūrinės veiklos svarbumo ir jos reikalingumo politinei kovai paremti. 3) Reikia teisybei į akis pažvelgti ir pripažinti, kad gyvename paskirų draugijų, parapijų, klubų ir mažos reikšmės organizacijų rūpesčiais ir užmirštame Tautos kultūros likimines problemas. 4) Sustingimas, sukonservatyvėjimas yra didelė kliūtis išeičiai rasti iš susidariusios padėties. Nenoras išeiti į viešumą su naujais sumanymais ir noras gyventi "kaip mūsų bočiai kad gyveno" yra pažangos stabdys ir didžiausias mūsų priešas bei senatvės pažymys. Betgi mūsų išeivija dar nepaseno. Ji pilna kūrybinių jėgų, tad reikia jas pažadinti darbui mūsų kultūros fronte, reikia mobilizuoti visas šiam darbui jėgas, jas derinti ir duoti kelią dideliam mūsų pasiryžimui.

**Dėl esamųjų organizacijų likimo**

Bendruomeninės organizacijos priešininkai sako, kad ši naujoji mūsų propaguojamoji organizacija likviduosianti ir sugriausianti senąsias mūsų išeivijos sunkiai sukurtas organizacijas. Toliau kalbama, kad visokių organizacijų ir taip jau per daug esą, o čia siūloma dar nauja ir pan.

Lietuvių bendruomeninė organizacija nesiekia ir nėra siekusi likviduoti esamas organizacijas. Mes iki šiol neturime tam jokių pavyzdžių. Ir Lietuvių Bendruomenės konstitucijoj nėra nė vieno žodžio, kad kuri nors organizacija bendruomenei nereikalinga ir būsianti likviduota.

Argumentas, kad organizacijų turime pakankamai — ne argumentas. Tikrai, gal mes jų turime apsčiai, bet tokios, kuri siektų mūsų čia išdėstytų tikslų — tokios organizacijos mes neturime.

Mes turime, kaip jau minėta, politinių organizacijų susibūrimą — Altą, bet tai mūsų politinių veiksnių derintojas. Mes turime net kelias fraternalines organizacijas, susivienijimais vadinamas, bet jos turi savus specifinius uždavinius: savo narių nelaimės ir mirties atveju parėmimą. Tokių pat tikslų turi paskiros įvairiais vardais veikiančios fraternalinės draugijos; jos visos turi savo darbo lauką ir yra reikalingos ir reikšmingos mūsų gyvenimui. Bendrinė sušelpimo organizacija Balfas rūpinasi mūsų tautiečiais, apleidusiais savo Tėvynę dėl žiauraus priešo okupanto brutalių darbų. Paskiri klubai, kuriems daug lietuvių priklauso, bei mažesnės draugijos ir draugijėlės bendrųjų kultūrinių reikalų savo konstitucijon neįrašė. Turime aiškiai pasakyti, kad tokios organizacijos, kuri apimtų lietuvių kultūrinį veikimą, senųjų esamų organizacijų skaičiuje nerasime, nes tokių nėra. Tai koks čia būtų nusidėjimas, jei mes sukursime naują ir labai reikalingą lietuvių junginį bendriems kultūros reikalams rūpinti.

**Dėl bendrinės organizacijos įsteigimo**

Mums dar sakydavo, kad tokios organizacijos, kokią mes norime įkurti, paskirų kraštų vyriausybės nenorinčios įteisinti, t. y. įregistruoti. Betgi ir tai netiesa. Lietuvių Bendruomenė čia, JA Valstybėse, įregistruota Connecticut valstijos sekretoriate 1952 m. vasario 15 d. rejestro Nr. 33840 šiuo angliško pavadinimu: Lithuanian American Community of the United States of America.

Bet ir visos kitos įvairių kraštų lietuvių bendruomenės yra teisiškai pripažintos. Pvz. Vakarinės Vokietijos vyriausybė pati pripažino reikalingumą per Vokietijos Krašto Bendruomenę santykiauti su lietuviais tremtiniais socialiniais reikalais. Bet jei kurio krašto vyriausybė darytų kliūčių tokio pobūdžio organizacijai įsikurti, privalome kovoti, kad tos kliūtys būtų pašalintos. Tą daryti mūsų vyriausioji pareiga.

Lietuvių bendruomeninės organizacijos, siekdamos bendrų savo Tautos žmonių kultūrinių reikalų aprūpinimo ir būdamos masinio pobūdžio organizacijos, tampa lietuvių tautinės savivaldos organizacijomis. Bendruomeninė organizacija nelies politinių, parapinių, religinių ir visokių kitokių susigrupavimų. Priešingai, paskiros organizacijos su visais savo nariais gali įeiti į bendruomeninę krašto organizaciją.

Lietuvių bendruomenė yra sudaryta demokratiniais pagrindais, tad demokratiniu būdu ji rinks savo valdomuosius organus ir statys atsakingus asmenis, reguliariai kas metai ar kas dveji dalyvausime tų organų rinkimuose ir mokėsime kontroliuoti bendruomeninės organizacijos veikimą. Kai kas tvirtina, kad dabartinis JAV lietuvių bendruomenės statutas esąs taisytinas. Jei jis taisytinas, tai ir šią spragą užlopys demokratiškai išrinkti bendruomeniniai organai. Statuto netobulumas neturi būti kliūtis steigti bendruomeninei organizacijai, kuri, kaip matėme, yra mums reikalinga.

Bendruomeninės organizacijos sumanytojai ir jos pavyzdinių statutų sudarytojai, Lietuvos Išlaisvinimo Komitetas, turėjo galvoje, kad ši organizacija pati nesiims politinės kovos.

Baigdamas noriu pareikšti čia esantiems, kad tai, ką mes laimėsime čia, laisvėje, būdami, laimėsime Lietuvai. To nereikia užmiršti. Mes prašome Lietuvių Kongreso dalyvius paremti savo autoritetu Lietuvių Bendruomenės JAV įkūrimą, paskatinti į ją dėtis, ir netrukus mes pasigėrėsime jos veikimais. Jei tokia organizacija įsikurs ir sustiprės, čia pat, Chicagoje, rinksis kitas kongresas — Amerikos lietuvių kultūros kongresas, kuris pademonstruos mūsų krašto lietuvių išeivijos kultūrines vertybes: mūsų pasisekimus moksle, menuose, taudolailėje ir t. t. ir tuo dar aiškiau parems Lietuvos laisvinimo akciją.

(Pabaiga.)


Seni ir patyrę biznieriai sako, kad NAUJIENOSE išspausdinti skelbimai duoda geriausių rezultatų.


### Dedasi prie Naujienų jubiliejaus

Šiomis dienomis Naujienos pranešė visai eilei Chicagos lietuvių organizacijų apie artėjantį 40 metų jubiliejų. Pasirodo, kad Naujienų atsišaukimas rado šilto pritarimo. Visa eilė draugijų nutarė prisidėti prie minėto jubiliejaus ir paruošti savo draugijų istorijas.

Lietuvių Tautinių Kapinių direktoriai nutarė pasveikinti Naujienas ir paimti visą puslapį dabartinei kapinių būklei nušviesti ir istorijai papasakoti. Ne visi Chicagos lietuviai žino, kiek pastangų įdėta kapinėms įsigyti ir moderniškai jas sutvarkyti.

Praeitame savaitgalyje ir sekmadienį kelios draugijos buvo sušaukusios susirinkimus ir skaitė Naujienų laišką. Brighton Parko Moterų Klubas nutarė pasiųsti Naujienoms sveikinimą. Keistučio Pašalpinis Klubas taip pat nutarė prisidėti prie planuojamo jubiliejaus. Tėvynės Mylėtojų Draugija taip pat yra nutarusi paruošti trumpą savo istoriją.

Visa eilė kitų organizacijų šauks susirinkimus šią savaitę ir nutars prisidėti prie jubiliejaus. Naujienos ilgus metus spaudino draugijų pranešimus, dėjo adresus, aprašinėjo susirinkimus bei parengimus. Dabar draugijos padės Naujienoms tinkamai paminėti jubiliejų.

—Draugijų Veikėjas

### Senulių 40 m. vedybinio gyvenimo sukaktis

Sausio 3 d. Marquette Parke, 2817 W. 63 St., įvyko Petro ir Petronėlės Senulių šaunus 40 m. vedybų sukakties pobūvis.

Susirinko giminės, artimi, draugai palinkėti jiedviem ilgiausių ir sveikiausių metų. Senuliai yra draugiški ir labai vaišingi žmonės, vaišino svečius tikrai karališkais pietumis. Stalas mirgėjo gyvomis gėlėmis. O jau tų gardumynų, visokių visokiausių kepsnių, kuriuos pati celebrantė su dukters pagalba pagamino. Tostmeisteris C. Kriščiūnas pristatinėjo visus iš eilės tarti žodį kitą, prasidėjo širdingi linkėjimai. Sudainuota "Ilgiausių metų".

Iš tikrųjų turėjo būti dvejos sukaktuvės, nes Evanstono Milleriai ir Senuliai viena diena susituokė. Paskui vėl išgirdom, kad sausio 3 d. p. Millerienės gimtadienis. Tad Senulių žentas atidarė kelis butelius šampano, liepė išgerti į celebrantų sveikatą, sudainuoti "Ilgiausių metų" visuomenės veikėjai Millerienei.

Senulių gyvenimas nebuvo rožėmis klotas. Per tą laikotarpį buvo šviesių dienelių, bet ir labai karčių. Reikėjo viską pergyventi. Juodu išauklėjo, išmokslino savo vieturtę dukrą Bernice, ištekėjusią už St. Yanas. Taip pat juodu augina mažą dukrelę Patrice, turi modernią geležies krautuvę anksčiau minėtu antrašu. Laiko du darbininkus ir pats verčiasi neblogai.

Drg. Senulis paeina nuo Šiaulių. Atvažiavęs į šią šalį maždaug prieš 42 metus. Giminių jokių neturi. Senulienė kilusi iš žemaitijos, turi čia vieną seserį, A. Kuzmickienę. Pirmiau veikė draugijose, užimdama aukštas vietas valdyboje ilgus metus buvo nutarimų sekretorė.

Baigiantis visi nuoširdžiai sveikino ir linkėjo, kad Petras ir Petronėlė sveiki sulauktų savo gyvenimo auksinio jubiliejaus.

Pobūvy dalyvavo uošviai J. Raudis, Mr. & Mrs. Č. Kriščiūnai, Mr. & Mrs. J. C. Milleriai, Mr. & Mrs. M. Morkai, Mr. & Mrs. Al. Kavol & Kenny, Mr. & Mrs. A. Giarve, Mrs. K. Jokubka,, Mrs. O. Mažeikienė, Mrs. H. Talich, Mr. & Mrs. D. Petkus ir Joan, Mr. & Mrs. G. Kuzmickai. **A. K.**


## CLASSIFIED ADS.

**HELP WANTED — MALE**
**Darbininkų Reikia**

REIKALINGAS
B U Č E R Y S
MAISTO KRAUTUVĖJE
NEW LIFE DELICATESSEN
3331 So. Halsted Street
YArds 7-5742

REIKALINGAS patikimas patyręs bučerys. Trumpos valandos. Dirbti prie mėsos ir padėti groserėje.
3758 SO. WALLACE ST.

**HELP WANTED — FEMALE**
**Reikia Darbininkių**

REIKALINGA
P A R D A V Ė J A
MAISTO KRAUTUVĖJE
NEW LIFE DELICATESSEN
3331 So. Halsted Street
YArds 7-5742

GRADUATES!
Excellent opportunity
Immediate opening
CLERK - TYPIST
35 hour week. Good salary
Experienced preferred but will train
Good working conditions
Permanent position.
ILLINOIS CREAMERY AND SUPPLY CO.
717 So. Damen Ave.
Phone SEeley 3-6877
MRS. SINCHER

SECRETARY - STENO
Knowledge of shorthand essential.
Interesting diversified work.
5 day week—37½ hours
STEADY JOB
For appointment call:
MISS KOZAK
CL 4-6100

WONDERFUL opportunity for Beauty Operator to manage Beauty Shop in South Suburb with option to buy. Must have Illinois license. Call Gary 4-8106—Mrs. Sokol or write:
3540 Washington, Gary, Indiana

**REAL ESTATE FOR SALE**
**Namai, Žemė — Pardavimui**

REAL ESTATE AUDITORIUM
3133 So. Halsted Street
P. STANKOVIČIUS ir K. JUKNIS
Patarnauja perkant ir parduodant namus, biznius, ūkius. Padeda išrūpinti paskolas ir sudaryti morgičius. Sudaro dokumentus. Dirbam vakarais.

TIEMS, KURIEMS YRA SVARBU
Nusipirkome gražų katedžių 1833 S. 56th Ave. per Mr. Svoboda, 3739 W. 26th St. skyrius 6013 W. Cermak Rd., Cicero, pilnam mūsų pasitenkinimui. Jis taip pat greitai pardavė mūsų nuosavybę 2424 S. Harding. Galime rekomenduoti jį kaipo teisingą ir gerą brokerį. Mr. ir Mrs. Roy Fundenburk.

MŪRINIS, dviejų butų, 6 ir 6 kambariai. Stokeris, karšto vandens šiluma. 2 mašinų mūrinis garažas. $17,500. 4717 W. Adams St. AUstin 7-9392

$7,700 PILNA KAINA UŽ 2 BUTUS, PALIKIMAS, REIKIA PARDUOTI
16-ta ir Keeler Ave. 2 karų garažas. Tuoj galima užimti. $2.000 įmokėti. No. 208. SVOBODA, 3739 W. 26th St. LAwndale 1-7038

**BUSINESS CHANCES**
**Biznio Progos**

GROSERNĖ IR DELIKATESAI
Gerai einąs biznis. Gyvenimui kambariai užpakalyje krautuvės. Du miegamieji, gazo šiluma. Žema renda. Greitam pardavimui—paaukosime.
2444 W. 71st St. PRospect 6-6037

TAVERNA ir namas pardavimui; 6 kambariai užpakalyje, 3 kambariai palepėje. Karšto vandens šiluma ir šildytuvas. Po visu namu beismontas. Pastatas su visais įrengimais. $22,000. 4624 S. California Av. VIrginia 7-8546

CICERO. Parduodamas kampinis namas ir taverna, salė, virtuvė; viskas naujai atremontuota. Du penkių kambarių butai. Viskas automatiškai šildoma alyva. 2 automobilių garažas.
Tel.: OLympic 2-6232

**MISCELLANEOUS**
**Įvairūs Dalykai**

JONAS CONRAD
TUCK POINTING BIZNYJE
Atnaujina pasenusį namą, pripildo tietaus išplautus plytų tarpus. Taiso kaminus ir apie langų rėmus. Daugelio metų patyrimas darbe. Reikalui esant, kreipkitės į lietuvį — J. CONRAD, 5242 S. Artesian Ave. GRovehill 6-4177

STIRBIS FUEL OIL
Range oil and furnace oil
6741 So. Maplewood Ave.
HEmlock 4-6264
(Automatiškas telefonas)
Aptarnauja tiktai pietinę dalį.