ORAS

Debesuota, kiek šalčiau, temperatūra 35°.
Saulė teka 6:55, leidžiasi 5:16.

# NAUJIENOS

THE LITHUANIAN DAILY NEWS

The First and Greatest Lithuanian Daily in America
NAUJIENOS
The Lithuanian Daily News
Published by The Lithuanian News Publishing Co., Inc.
1739 So. Halsted St., Chicago 8, Ill.
HAymarket 1-6100
Over One Million Lithuanians In The United States

VOL. XLI — Kaina 5c — Gr. o 8, Ill. Trečiadienis, Vasario-February 10 d., 1954 — Price 5c — No. 34

MIDWEST INTER-LIBRARY CENTER CHICAGO

Midwest Inter. Library Center 5721 Cottage Grove Ave

# NEIMANOMA SUSITARTI SU SSSR,-J. DULLES

## KOMUNISTAI SUPA LAOS SOSTINĘ

### Atvykęs prancūzų ministeris Pleven tariasi su karo vadais; JAV neduos savo lakūnų į frontą

HANOI, Indokinija. — Vietmintho partizanų armija, iš naujo įsiveržusi į Laos valstybėlę, priėjo tiek arti prie jos sostinės, kad jau ją pasiekia artilerijos ugnim.

Komunistų armija supa sostinę Luang Prabang lanku, 6-10 mylių nuo miesto.

**Pleven svarsto strategiją**

Prancūzijos karo ministeris Rene Pleven atvyko antradienį į Indokiniją ir pradėjo tartis su prancūzų ir Amerikos karo vadais, kokiomis priemonėmis sulaikyti ir atmušti partizanų armiją.

Netrukus laukiama prasidedant monsuno liūtims, kurios padėtų prancūzams laimėti laiko. Tačiau jei iki liūčių komunistai užima Luang Prabang, bus sunku juos iš ten išvaryti vien dėl tų pačių liūčių.

**JAV duoda ginklų, bet ne kareivių**

Prancūzai tikisi didesnės paramos iš Amerikos Indokinijos karui, nors ir dabartinė parama yra milžiniška. Vien šiais metais Amerika Indokinijos karui paskyrė $885 milijonus.

Netikėtai iš naujo užkiupti, prancūzai spaudžia amerikiečius, kad jie duotų ir savo kareivių, ypač lakūnų.

**Charles Wilson optimistiškas**

JAV karo sekretorius Charles Wilson antradienį pranešė vyriausybės nusistatymą neduoti Indokinijos frontui Amerikos lakūnų, neskaitant 400 aviacijos mechanikų ir technikų aerodromų tarnybai.

Wilson sako, kad ir be Amerikos intervencijos Prancūzija gali sekmingai ir pergalingai baigti Indokinijos karą. JAV karinių viršininkui Pacifike generolui John O'Donnell pavesta išdirbti bendrus Prancūzijos-Amerikos karinius planus Indokinijoje.

## Naujasis lėktuvas kyla ir leidžiasi kaip malūnsparnis

**Jam aerodromo nereikia**

WASHINGTONAS, D. C. — McDonnel fabrikai pagamino Amerikos karo aviacijai naujo tipo lėktuvą, kuris turės didelės reikšmės artimiausioj ateity.

Lėktuvas be sparnų dar turi ir ilgą sraigtą viršuj, kurio pagalba jis gali pakilti tiesiai į viršų ir taip pat tiesiai nusileisti, kaip "malūnsparniai" lėktuvai arba helikopteriai.

Bet šis helikopterio sraigtas naudojamas tik pakilti ir nusileisti. Pakilus į orą, lėktuvas laikosi ir skrenda, remdamasis šoniniais sparnais, žymiai greičiau, negu helikopteris. Šitokiems lėktuvams nebereikės aerodromų su įsibėgėjimo takais ir galės nusileisti bet kurioj aikštelėj.

— JAV didžiausios farmerių organizacijos (Farm Bureau Federation) pirmininkas Allan Kline pasisakė už prekybos ryšių išplėtimą su Sovietų Sąjunga.

## IŠ VISO PASAULIO

**JT pagaliau protestuoja**

PANMUNJOM, Korėja. — Gen. J. K. Lacey, priklausąs bendrai Korėjos karo paliaubų priežiūros komisijai, įteikė JT armijos vardu protestą prieš lėktuvų ir ginklų gabenimą iš Mandžiūrijos į Š. Korėją. JT armija jau seniai pastebėjo gabenant komunistų lėktuvus ir ginklus sutarty nenumatytomis vietomis, bet kantriai laukė, nenorėdami pakenkti Korėjos taikos konferencijai, kuri neįvyko ir vargu kada įvyks.

**Čeko laimė nelaimėje**

BONA, Vokietija. — JAV įstaigos suteikė politinio pabėgėlio prieglaudą čekų aviacijos grandiniui (korporalui) Georg Skorm, 22. Pereitą savaitę jį ištiko nelaimė per skraidymo pratimus, bet jis šiaip išvengė mirties. Pamatęs, kad atsidūrė Vokietijos teritorijoj, lakūnas apsidžiaugė iš nelaimės ir pareiškė, kad jis būtų laimingas, jei jam nebereikėtų grįžti pas komunistus.

**5 jankiai iššoko parašiutais**

MADRIDAS, Ispanija. — Skrendant viršum Pietinės Ispanijos JAV transportiniui lėktuvui C-119 jį ištiko nelaimė. Visi 5 įgulos nariai spėjo iššokti parašiutais ir laimingai nusileisti netoli Caceres miestelio. Du lakūnai lengvai susižeidė. Lėktuvas skrido iš Vokietijos į JAV kursu per Azorų salas.

**Paskelbs Guzenkos pareiškimą**

OTTAWA.—"Canadian Press' praneša, kad Kanados vyriausybė davė leidimą paskelbti Igor Guzenkos pareiškimus, kuriuos jis padarė JAV Senato vidaus saugumo komiteto nariams apie sovietų šnipų veiklą Amerikoj. Tarp JAV ir Kanados buvo susitarta, kad šio pabėgusio sovietų valdininko pareiškimai prieš skelbiant turi būti išcenzuruoti Kanados įstaigų.

**Indija remia Mao-Tsetungą**

KOLOMBAS, Ceilonas. — Indijos atstovas nustebino kitus JT Azijos ekonominės komisijos narius, kai jis pasiūlė pakviesti į komisiją komunistinės Kinijos atstovą vietoj Tautinės Kinijos. Atstovai kitų Azijos tautų atmetė "neutralios" Indijos pasiūlymą.

## Ambasadorė Luce neatsistatydina

ROMA. — Pasklidus po laikraščius žiniai, kad JAV ambasadorė Italijoj Mrs. Clare B. Luce netrukus atsistatydins, ji tuos gandus nuneigė.

Mrs. Luce, buvusi Kongreso narė, gavo paskyrimą, kaip rašoma už tai, kad jos vyras, Times-Life-Fortune žurnalų leidėjas Luce palaikė Eisenhowerį rinkiminėj kampanijoj.

UNITED PRESS-NAUJIENŲ Radiophoto

Rytų Berlyne, kurį kontroliuoja komunistai, vėl neramu. Bijodami, kad nepasikartotų birželio įvykiai (tada įvyko milžiniškos demonstracijos ir protesto mitingai) komunistai sutraukė į Berlyną kariuomenę ir "liaudies policiją". Sovietų tankai irgi yra pasiruošę triuškinti sukilimą, kaip jie tai padarė birželio mėnesį.

## FAŠISTŲ LIKUČIAI TELKIASI Į KRŪVĄ

### Turi savo "internacionalą" su buveine Švedijoj

STOCKHOLMAS. — Švedų sindikalistų dienraštis "Arbetaren" rašo apie įsteigtą neonacių internacionalą, pavadintą "Europos visuomeniniu sąjūdžiu".

Centralinė internacionalo būstinė yra Malmoe mieste Švedijoj. Skyriai yra Vokietijaj, Danijoj, Norvegijoj, Italijoj, Prancūzijoj ir Ispanijoj. Pietų Amerikos valstybėse esančios neonacių organizacijos taip pat palaiko ryšius su centru.

Pradžią tam sąjūdžiui davė 1946 m. Švedijoj įsteigtas "Vokiečių pagalbos komitetas", kurio žinioj yra turtingas hitlerinės Vokietijos archyvas. Tas archyvas į Švediją atgabentas iš Vokietijos. Komitetas užmezgė glaudžius ryšius su vokiečių neonacistais ir bendradarbiavo su Dr. Hansen Crimmen, žinomojo Neumanno prieteliu. Šis daugiausia iš švedų sudarytas komitetas taip pat palaikė santykius su nacių organizacijomis, kurios veikia Pietų Amerikoje. Sakoma, kad jis turi stambias pinigų sumas.

Dienraščio tvirtinimu, švedų neonacių sąjūdžiui vadovauja Dr. Per Engdahl, kuris dalyvavo internacionalo suvažiavimuose, įvykusiuose 1949 m. Romoje ir 1951 m. Malmoe. Jis yra taip pat pagrindinis lyderis vadinamos neonacių "Skandinavijos komisijoj". Ne be jo žinios veikia ir vadinamas "Karininkų pagalbos komitetas", kuris buvo įsteigtas Švedijoje 1949 m., vokiečių karininkams reikalaujant, ir kuris pasislėpęs po tuo pašalpiniu vardu verčiasi politinėmis machinacijomis.

Į neonacių internacionalo vadovybę be jo įeina: vokietis Karl Heinz Priester ir italas Ernesto Massi. Internacionaals apjungia šias organizacijas: "Danijos reformų sąjūdį", panašių sąjūdį Norvegijoj, Vokietijoje veikiančią tarybą, kuri tyrinėja Europos ateities visuomeninę struktūrą, panašią tarybą Prancūzijoj, ispaniškąją "Falanga", šveicariškąją "Volks-Partei" ir nacių grupes Austrijoj bei Belgijoj.

Dienraščio žiniomis, neonacių internacionalas įvairiomis kalbomis leidžia biuletenį ir palaiko ryšium su 50 pronaciškų laikraščių. Bet politine prasme jo reikšmė labai silpna.

## Vėliausios Žinios

**— W. Churchill pareiškė parlamente, kad JAV aviacijos bazės Anglijoj bus tol laikomos, kol tai bus reikalinga pasaulinei taikai ir saugumui.**

**— Japonijos vyriausybė atsisakė išduoti JAV aviacijos teismui du amerikiečius lakūnus, pavogusius Tokijoj taksi automobilį. Japonai sako, kad jie patys juos teis, kaip tai susitarta tarp Washingtono ir Tokijo vyriausybių.**

**— Kremlius pavedė savo ambasadoriui Paryžiuj sužinoti, kaip jie saugo savo prezidentus, kad panaudotų tuos būdus Malenkovo gyvybei apsaugoti. Malenkovas daugiau negu Stalinas pasirodąs viešose vietose ir dėl to reikalingas budresnės apsaugos.**

**— Molotovas antradienio posėdy įrodinėjo, kad Vakarų planuojamoji Europos jungtinė armija numatyta karui prieš Sovietų Sąjungą.**

**— Rytinėj Vokietijoj antradienį įvyko darbininkų susidurimų su policija. Išmėtyta atsišaukimų, kuriuose reikalaujama laisvų rinkimų ir Vokietijos suvienijimo.**

**— 20 anglų ir Amerikos žibalo pramonės technikų antradienį išskrido į Iraną, nustatyti, kokių įrengimų reikalinga tenykščiai valyklai, kad galėtų atnaujinti žibalo gamybą ir eksportą.**

**— Utah universiteto profesorius pagamino atominio lokomotyvo modelį, kurį įgyvendinus praktiškame gyvenime tektų laukti revoliucinio pasikeitimo žmonių susisiekime ir prekių gabenime.**

**Norvegija gaudo šnipus**

OSLO. — Norvegijos policija, šiomis dienomis susekusi sovietų špionažo organizaciją, naujai suėmė 11 norvegų, daugiausia komunistų.

Iš viso jau areštuota apie 30 žmonių. Jie daugiausia šnipinėjo NATO bazes ir kitus gynybos pasiruošimus.

## M. Scelba sudarė Italų vyriausybę

**Į kabinetą įeina liberalai ir socialdemokratai**

ROMA. — Krikščionių demokratų politikas, buvęs vidaus reikalų ministeris Mario Scelba pranešė, kad jam pasisekė sudaryti koalicinę vyriausybę iš krikščionių demokratų, liberalų ir socialdemokratų atstovų.

Įtraukus paskutines dvi vidurines partijas, Scelba tikisi gauti 16 balsų daugumos persvarą parlamente. Jį pasižadėjo remti ir respublikonų partija, nors ir atsisakė įeiti į vyriausybę.

## Žydų demonstracija prieš Izraelį

**Rabinai piktinasi moterų šaukimu į kariuomenę**

NEW YORKAS. — Pirmadienį prie Izraelio konsulato ortodoksiniai žydai sutelkė 3,000 žmonių demonstraciją, kurią malšinant buvo parmušta ir demonstrantų, ir policininkų.

Demonstracijas surengė neseniai įsikūrusi žydų organizacija, kovojanti prieš Izraelio vyriausybės nutarimą šaukti kariniam apmokymui ir moteris.

Demonstracijose dalyvavo apie 200 rabinų ir dar didesnis skaičius rabinų seminarijų mokinių, apsirengę ilgais apsiautais ir juodomis skribėlėmis. Jiems besiveržiant į konsulatą, policija pastojo kelią ir čia prasidėjo imtynės. Demonstrantai bandė apversti policijos automobilius, bet tas jiems nepasisekė. Paskui ant stovinčio automobilio pašoko rabinas ir pasakė pamokslą Yddish kalba. Po jo pašoko kalbėti kiti, ragindami kovoti toliau prieš aną Izraelio vyriausybės potvarkį, "įžeidžiantį žydų tikėjimą".

**Konsulo paaiškinimas**

Kai vienas konsulato tarnautojas bandė išeiti iš įstaigos, jį užpuolė demonstrantai ir gerokai apstumdė. Prie savo automobilio jis nepriėjo. Kitam tarnautojui, pasisekus įlisti į pravažiuojantį taksi, triukšmadariai paleido į taksi akmenimis.

Izraelio generalinis konsulas Abraham Harman paaiškino, kad Izraelio "nepaprastai rimta padėtis" verčia šaukti į kariuomenę ir moteris nuo 18 iki 26 metų.

## V. MOLOTOVAS PLANUOJA EUROPOS SAUGUMĄ, IŠSTUMIANT IŠ JOS JV

### Derybos dėl Vokietijos artėja į nesėkmingą galą

BERLYNAS. — Po antradienio posėdžio visi 3 Vakarų ministeriai dar kartą įsitikino, kad susitarti su sovietais dėl Vokietijos ir Vakarų Europos neįmanoma.

JAV sekretorius Dulles pareiškė nebetikįs, kad būtų galima atsiekti kokio nors susitarimo dėl Vokietijos suvienijimo į savarankišką vastybę.

Anglų delegacijos atstovas priminė paskutinius debatus, parodžiusius, jog šiandien ar rytoj teks baigti diskusijas dėl Vokietijos, neatsiekus jokio susitarimo.

**Molotovas kala planą po plano**

Kremliaus atstovas V. Molotovas pranešė išdirbęs "naują" planą Vokietijos ir Europos saugumui sutvarkyti. Dulles, Eden ir Bidault jam priminė, jog beprasmišką kalbėti vis apie tą patį, jei sovietai neturi nieko naujo pasiūlyti.

Molotovas kiekvieną kartą sumini ką nors "naujo", nors iš esmės visi jo planai siekia vieno: neutralizuoti visą Vokietiją ir pamažu ją pagriebti savo valdžion.

**Amerika didžiausia kliūtis**

Naujajame Molotovo plane esą tik tiek naujo, kad Molotovas aiškiai išsireiškia, ką Kremlius slaptai mano, kad Amerikai nėra ko maišytis į Europos valstybių reikalus. Kas kita Sovietų Sąjungai, kadangi jį turinti plačių teritorijų ir interesų Europoj.

**Neaišku ir dėl 5-kių susitikimo**

Trečiadienį numatoma galutinai baigti beprasmiškus debatus dėl Vokietijos.

Ketvirtadienį Vakarų ministeriai pažadėjo Molotovui svarstyti dar kartą 5-kių didžiųjų konferenciją, įsileidžiant į derybas ir komunistinę Kiniją.

Penktadienį 4 didieji pradės svarstyti Austrijos taikos sutartį, dalyvauajnt Austrijos vyriausybės delegacijai. Į Berlyną jau atvyko užsienio reikalų ministeris Figl.

## Valst. departamento laiškas pavergtųjų tautų atstovams

NEW YORKAS. — Rytų ir Vidurio Europos pavergtųjų tautų laisvųjų komitetų atstovams, susirinkus paminėti prez. W. Wilsono 30 m. mirties sukaktį, JAV pasekretorius Bedell Smith pasiuntė sveikinimo telegramą,

Valstybės sekretoriaus pavaduotojas savo telegramoj sako:

"Dėsniai, kuriais vadovaujasi mūsų vyriausybė pasaulio politikoje, yra esmėje tie patys, kuriems Woodrow Wilsonas pašventė visą savo gyvenimą. Paskutiniųjų trisdešimties metų patirtis, ir ypačiai įvykiai jūsų kraštuose, aiškiai parodė, kad tautų teisė būti laisvomis galutinai priklauso nuo pasaulio tautų bendruomenės organizacijos, kuri vadovaujasi teise ir teisingumu — taigi, lygiai, kaip Wilsonas su nepalaužiamu įsitikinimu tikėjo.

"Mes negalime sakyti, kad tokia bendruomenė jau pilnai įkūnyta, kol jūsų šalims paneigta nepriklausomybė ir teisė sudaryti tokias vyriausybes, kokias jos pačios išsirinks. Leiskite man jus užtikrinti, kad Jungtinės Valstybės siekia sudaryti tokias sąlygas, kuriose jūsų kraštai atgaus laisvę ir tą kartą šią laisvę išlaikys".

## Rakosi reikalavęs pakart Mindszenty

**Kremlius pabijojęs pasėkų**

WASHINGTONAS, D. C. — Kongreso atstovas, buvęs JAV pasiuntinys Vengrijoj, Bentley tvirtina, kad Vengrijos komunistų bosas Matyas Rakosi norėjęs, kad kardinolas Mindszenty būtų pakartas.

Jis paprašęs Kremliaus leidimo, bet iš ten buvo įsakyta susilaikyti nuo šios bausmės ir pasitenkinti kalėjimu iki mirties. Atst. Bentley sako, sovietų vadai pabijo galimų griežtesnių veiksmų laisvajame pasaulyje prieš komunistus.

Minint kardinolo nuteisimo 5 metų sukaktį, Kongrese kalbėjo ir meldėsi buvęs vengrų parlamento pirmininkas kunigas Bela Varga. Jis pripažino, kad vengrai, lenkai ir amerikiečiai planavo užpulti kalėjimą ir išgelbėti kardinolą, bet komunistai šiuos planus sužinojo ir išgabeno kardinolą į nežinomą kalėjimą. Taip jis dabar ir siuntinėjamas iš vieno kalėjimo į kitą.

**SOVIETAI TURI ATOMŲ PATRANKĄ**

PARYŽIUS. — "Prance Press" pranešimu, naujai vykusiuose raudonosios armijos manievruose buvusios išbandytos įvairaus kalibro atominės patrankos.

## Demokratai prašo Ike sutramdyti respublikonus

**PURVINA KOMUNIZMU**

WASHINGTONAS, D. C. — Demokratų vadai abiejuose Kongreso rūmuose pasmerkė respublikonų kritikus ir paprašė prezidentą, kad jis juos priturėtų.

Atstovų rūmuose Rayburn (buvęs rūmų pirmininkas) ir Senate — Symington (buvęs aviacijos sekretorius) protestavo prieš respublikonų užvestą dainą, kad demokratai buvę nuolaidūs komunistams. Rayburn pastebėjo, kad vyriausybės žmonės tiek toli nuėjo, kad kiekvieną, kuris pasisako esąs demokratu, bando sugretinti su komunistai.

Demokratams buvo pikta klausytis prezidento patarėjo Sherman Adams pareiškimą šeštadienį, išvadinant dabartinės vyriausybės kritikus "politiniais sadistais".

IŠ PIETŲ AMERIKOS

# TIRONIJA NĖRA KAIRUMAS

**Yra didelis apsigavimas manyti pačiam ir dar kitus įtikinėti, kad komunistų partija yra pačių kairiausių kairiųjų partija. — Komunistų partija yra pačių atžagareiviškiausių dešiniųjų partija. — Nebėkime nuo kairės, jei nenorime atsidurti koncentracijos stovykloje, kalėjime ar tremtyje — dešinėje!..**

Rašo J. LAZDAUSKAS-TOLIUŠIS, "Naujienų" bendradarbis Urugvajuje

**1. Kairumas — tai psichologinis komunistų šalmas**

Demokratinėse valstybėse, kuriose veikia parlamentarinė santvarka, komunistų partijos atstovai parlamento sesijų metu susėda pačioje kairiausioje kairėje.

Dar ir dėl šios priežasties dešinieji ir jų spauda komunistų partiją vadina pačių kairiausių partija. Ne tik vadina, bet ir tiki, kad tai tiesa, lyg patvirtindami tą filosofų dažnai kartojamą nuomonę, kad tik žmogus tėra tuo vieninteliu biologiniu gyvuliu, kuris savo kakta kelis kart atsimuša į tą patį akmenį (kiti gyvuliai teatsimušą tik vieną kartą). Apie socialistus, kurie leidžia Rusijos diktatūrai surišti sau rankas ir kojas, kalba ir rašo, kaip apie kairiuosius socialistus. Pavyzdys: Nenni Italijoje. Bet jei Nenni būtų pasidaręs Mussolinio diktatūros įrankiu, ar jo vadovaujama atskala būtų buvusi "dešiniųjų socialistų" atskala?

Valstybėje ir visuomenės opinijos formavime komunistų propaganda labai apsukriai išnaudoja tą konfūziją kaip psichologinę lengvatą, kurią taip nerūpestingai užleidžia dažnai aiškiai nesąmoningi ir tikrovėj nesusigraibą mirštančiosios epochos gynėjai — kairumo priešininkai, kurie save vadina antikomunistais, atseit, dešiniaisias — pačiais patikimiausiais kovoje prieš komunizmą... Ypač nacifašistai ir klerikalfašistai šitaip visą laiką davė ir dar vis tebeduoda suprasti. Nėr patikimesniųjų kovoje prieš komunistų tironiją kaip jie! Kas ne su jais, tas raudonasis ar kairysis — nepatikėtinas kovoje prieš komunizmą!

Nėr reikalo jūokauti, kada labai lengvai įrodomas tokis psichinis faktas, kaip šis: balsuotojų masėje, kurioje milžinišką daugumą sudaro darbininkija bei liaudis, atsiranda ir tokių, kurie balsuoja už komunistų partiją. Jie, išskyrus tik komunistų apmokamus instruktorius bei vadeivas, daugumoje visai nežino bolševizmo doktrinos ir istorijos; nežino, kad bolševikai išėjo prieš kairę, kad įtvirtinus Rusijoje dešinę — tironiją; nežino tikrųjų šiųdieninių Rusijos komunistų tikslų ir visai nepažįsta komunistinio režimo, kuris yra Rusijoje ir jos "išlaisvintose valstybėse" (kaip Lietuvoje ir kt.), o taip pat ir "liaudies demokratijose" (Čekoslovakijoje ir kt.). Šie politiniai atsilikę žmonės — komunistų ir antikomunistų propagandos **aukos**, balsuoja už komunizmą kaip sykis tik todėl, kad jų galvoje yra įkaltas tas melas, kad komunistų partija yra "pačių kairiausių", "pačių raudoniausių partija". Šios rūšies balsuotojai prisimena tuos senų žmonių pasakojimus iš senų laikų apie kairiuosius bei raudonuosius: kokie yra drąsūs, karžygiški! Kaip jie stegėsi padėti beturčiams ir nuskriaustiesiems! Kiek jie iškentėjo dėl savo to gerumo! Jie — ir raudoni ir geri! Ir tik todėl turtingieji eina prieš juos ir juos niekina! Kodėl nebalsuoti už juos, jei jie — mūsų draugai ir užtarėjai.

Reikia neužmiršti, jei norima prieš komunizmą efektingai kovoti, kad dar daugelio liaudies žmonių sąmonėje **kairumas** ir **raudonumas** tebėra išlikęs iš senų padavimų kaip taurumas, žmoniškumas, geraširdiškumas, teisingumas, pasiaukojimas bendrai visų kenčiančiųjų gerovei — kaip nuskriaustųjų ir paniekintųjų socialinis prisikėlimas šiame pasaulyje.

Kas gi apie tą socialinį prisikėlimą būnija dabartiniais mūsų laikais?

Nagi, pirmiausia, patys komunistai ir liaudies psichoze nesusigraibą jų priešininkai, kurie save patys vadina antikomunistais. Bet pastariejį yra tokie antikomunistai, kokie komunistų hierarchai yra kairiaisiais bei raudonaisiais. Jų antikomunistiškumas, kairumas ir raudonumas teišreiškia tik tą, kad ir vieni ir antri tegelbsti tik turimas savo privilegijas: ir Rusijos komunizmo ir buržuazinių valstybių hierarchai aiškiai bijosi pilnutinai suprantamos pažangos, bet kokio aiškiai apčiuopiamo progreso, bet kokios socialinės, ekonominės ir politinės laisvės darbo liaudžiai. Kurie bijosi integralinės, autentiškosios demokratijos — tikrosios kairės, tikrojo raudonumo. Tikrosios, pilnutinai suprantamos krikščionybės dar niekad nėra buvę, kaip dar niekad nėra buvę tikrojo socializmo ar komunizmo — tikrosios kairės.

Tokios kairės labai trokšta darbo liaudis, ypatingai darbi-

(Tęsinys 5-me pusl.)

## Tau, tėvyne, viską skiriu

MELROSE PARK, Ill. — Lietuviškų organizacijų ir visuomenės sudarytas komitetas š. m. vasario mėn. 13 d., Community Salėje, Melrose Park, 18th ir Rice St., ruošia iškilmingą 16 Vasario — 36 metų Nepriklausomybės minėjimą.

Iš ryto 9 val. Sacred Heart parapijos bažnyčioje kun. Leonardas Vaišvilas atnašaus šv. mišias už mirusius, žuvusius kovoje už laisvę, nukankintus, ištremtus, kankinamus ir plačiame pasaulyje išblaškytus Lietuvos sūnus ir dukteris. Po pietų 7 val. toje pat salėje įvyks iškilmingas aktas, trumpas žodis ir meninė dalis. Iš Chicagos atvykęs adv. Šmulkštys tars momentui pritaikintą žodį. Meninę programos dalį atliks A. Stephens - Steponavičienės vedamas mergaičių trio (Genovaitė Peškienė, Genovaitė Mačytė ir Jonė Bobinienė) su solistu Antanu Peškiu. Akompanuos Alice Stephens - Steponavičienė.

Ši šventė laisvoje Lietuvoje buvo švenčiama džiaugsmingai, linksmai ir su pasididžiavimu. Šiandien 16 Vasario mūsų gimtajame krašte komunistų visai uždrausta šią brangią lietuviui šventę švęsti. Tačiau išsiblaškę po platųjį pasaulį lietuviai 16 Vasario šventę tebešvenčia nors ne su džiaugsmu, bet su pasiryžimu, pasišventimu vesti kovą su klastinguoju komunizmu, kuris pasinaudojęs apgaule, užgrobė laisvą Lietuvą, panaikino laisvę, žudo ir tremia ramųjį lietuvį į Sibiro taigas. Nesunaikino rusiški carai lietuvio, nesunaikins ir raudonasis maras. Nėra pasaulyje tokios galybės, kuri lietuviui galėtų sunaikinti meilę savo kraštui, uždraustų kovoti, aukotis ir aukoti jam išlaisvinti iš baisaus raudonojo jungo. Kiekvieną kartą, kada tik mes giedosime Dr. Vinco Kudirkos žodžius: "Tegul meilė Lietuvos dega mūsų širdyse", prisiminkime, kad dabar mūsų tėvynė neša jos istorijoj nežinomą kančią, kančią, kuri be mūsų esančių laisvame pasaulyje jos vaikų paramos, aukos, pasiaukojimo ir ryžto šią kančią palengvinti; nesustoti pusiaukelyje, bet vesti teisėtai pradėtą kovą iki garbingos pergalės — laisvės ir savistovaus gyvenimo. Tau, tėvyne, mes skirsime viską: savo jėgas, savo darbus, aukas ir, atėjus reikalui, savo gyvybes.

Minėjimui ruošti komitetas kviečia visuomenę skaitlingai dalyvauti pamaldose ir iškilmingame akte — posėdyje. Įėjimas laisvas.

Kiekviena laisvė yra brangi. Be aukų nėra laisvės. Nebūtų šiandien tokios demokratinės laisvės šiame krašte, Amerikoje, jeigu jos žmonės nebūtų daug turto, aukų, darbo ir pasiryžimo sudėję ant dabar turimos laisvės aukuro. Amerika ir šiandien milijonines aukas deda, kad galėtų išlaikyti savo krašto laisvę, kurią paglemžti deda visas pastangas ir priemones pasaulio laisvės smauglys — komunizmas. Mūsų tėvynė, jos kančia, jos dedamos aukos ant laisvojo pasaulio žmonijos laisvės aukuro, reikalauja iš mūsų nors mažos aukos, kuri padės greičiau kančia nusikratyti.

—K. T. Vezelis

## Waterbury, Conn.

**Lietuvos nepriklausomybės minėjimas**

Vietos AL Tarybos skyrius rengia iškilmingą posėdį atžymėti Lietuvos nepriklausomybės paskelbimo 36 metų sukaktį. Minėjimas įvyks sekmadienį, vasario 14 d., Šv. Juozapo salėje, 6 val. vakaro. Bus invokacija, vėliavų pagerbimas, meno dalis ir prakalbos. Svečiai kalbėtojai bus kun. J. Liauba, OFM, iš Brooklyn, N. Y., meras R. E. Snyder, redaktorius M. Vaidyla iš Chicagos ir kiti.

Tiesa, šiandien džiaugiamės jau gana dideliais laimėjimais Lietuvos išlaisvinimo akcijoje, ypač Kersteno Pabaltijo Komiteto darbų pasėkoje; bet dar reikia didesnio ryžtingumo bei ištvermės, tai nenuleiskime rankų. Su stipria viltimi, darbu ir pasiaukojimu paskubinsime dieną, kada vėl būsime laimingi laisvosios Lietuvos sūnūs ir dukterys ir mūsų Lietuva bus vėl savo teisėtoje vietoje pasaulio tautų tarpe.

Rengėjai todėl nuoširdžiai kviečia Waterburio ir apylinkės malonius tautiečius skaitlingai dalyvauti mūsų tautos brangiausioje šventėje ir kiek galima vėl paaukoti dėl Lietuvos laisvės.

—M. A.

## Kenosha, Wis.

**VASARIO 16 MINĖJIMAS**

ALT skyrius ruošiasi paminėti Lietuvos nepriklausomybės paskelbimą vasario 14 d. 2:30 val. po pietų Šv. Petro parapijos svetainėj. Bus gerų kalbėtojų ir graži meninė programa.

Visi vietos ir apylinkių lietuviai yra kviečiami dalyvauti. Dirbome per daug metų Nepriklausomos Lietuvos atstatymui, nenustokime dirbę ir toliau, iki Lietuva vėl bus laisva ir nepriklausoma. Skirkime pagal išgales piniginę auką kovos vedimui.

—J. K.

## Garsinkitės "N-nose'

## Paterson, N. J.

**Atvyksta stiprios pajėgos**

Lietuvos nepriklausomybės atkūrimo minėjimas čia įvyks šeštadienį, vasario 20 d., 7 val. vak. 10-tos mokyklos, Mercer St., didžiojoje salėje. Pagrindinę kalbą pasakys įžymus kalbėtojas, geografas ir eilės veikalų autorius A. Bendorius iš New Yorko. Meno programoj dalyvaus Lietuvos Operos solistė Vincė Jonuškaitė - Leskaitienė, dramos aktorius Henrikas Kačinskas, vietos parapijos choras, vadovaujamas muziko V. Yusto, jaunųjų tautinių šokių grupė, parengta El. Augulienės ir deklamatoriai T. Masionytė bei Stp. Augulis, jr. Laukiama atvykstant kongresmano, majoro, county clerk ir kt. svečių. Pažymėtina, kad tokio aukšto lygio šios šventės programos mūsų kolonija dar neturėjo, taip pat primintina, kad piniginėmis aukomis mažutės Patersono kolonijos Vasario 16 d. dar iki šiol nepralenkė jokia New Jersey kolonija.

Minėjimą rengia visos lietuviškos organizacijos. Komiteto prezidiumą sudaro: pirm. A. Gustus, vicepirm. St. Adomaitis, sekr. V. Čižiūnas ir ižd. J. Sprainaitis. Kviečiami visi vietos ir apylinkių lietuviai vieningai atvykti į šį minėjimą ir parodyti, kad budime kovoje dėl kenčiančios Lietuvos laisvės. Įėjimas nemokamas.

—Patersoniškis


INVEST YOUR CHRISTMAS MONEY IN REVERE WARE

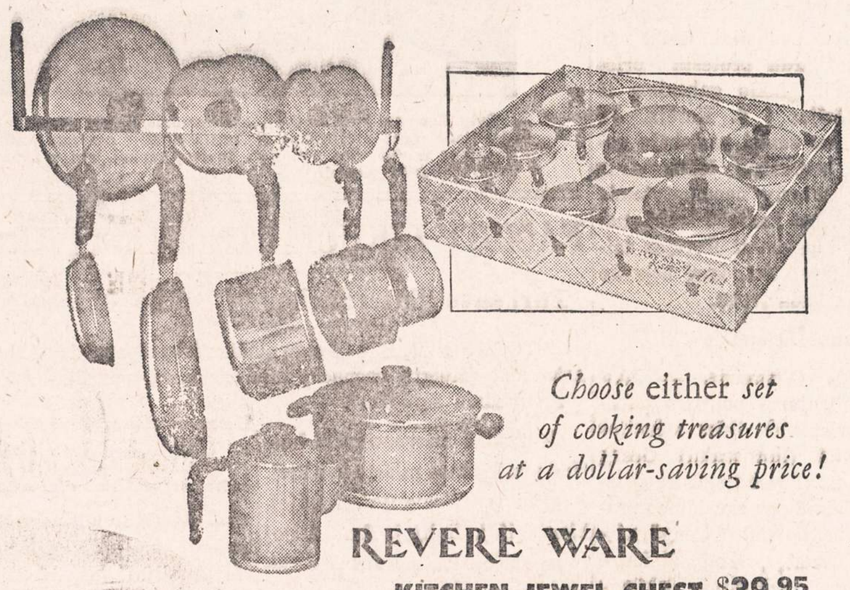

*Choose either set of cooking treasures at a dollar-saving price!*

REVERE WARE

KITCHEN JEWEL CHEST $39.95

11 PURPOSE SET $49.95

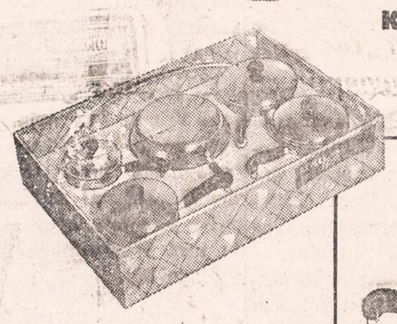

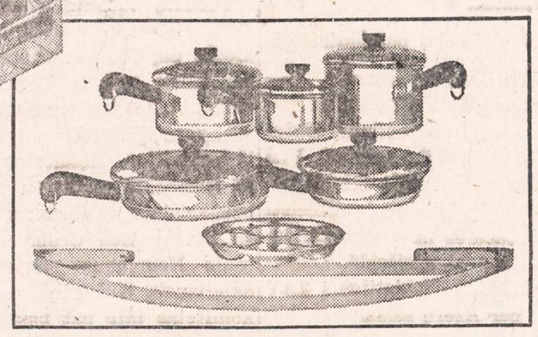

KITCHEN JEWEL CHEST includes:
- 1 quart Covered Sauce Pan
- 2 quart Covered Sauce Pan
- 3 quart Covered Sauce Pan
- 4 quart Covered Sauce Pot
- 6 inch Covered Skillet
- 10 inch Covered Skillet
- 6 cup Percolator
- Special Deluxe Hanging Rack

11 PURPOSE SET includes:
- 1 quart Covered Sauce Pan
- 3 quart Covered Sauce Pan
- 8 inch Covered Skillet and Egg Poacher Inset
- 10 inch Covered Skillet
- 1½ quart Double Boiler
- Special Deluxe Hanging Rack

Truly assortments fit for a queen, these two sparkling Revere Ware sets are designed for a *lifetime* of better cooking! Choose *either* selection of copper-clad stainless steel beauties . . . you'll *save* 5% on the set price, *save* on fuel bills, *save* on cooking time, *save* on replacement costs. And both sets are attractively packaged in colorful chests.

Discover, as millions of American homemakers have, that the *finest* utensils are the most *economical* as well. Stop in tomorrow to make your choice!

ASK ABOUT OUR BUDGET-PAYMENT PLAN

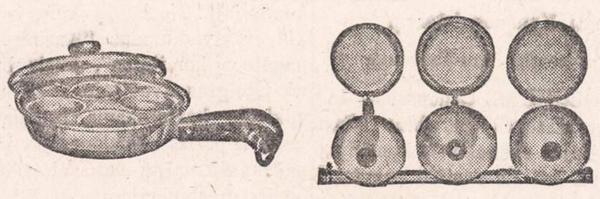

UNION APPLIANCES

40 S. CLINTON STREET DEarborn 2-4838

OPEN MONDAY AND THURSDAY EVENINGS



PLANINGAS TAUPYMAS MOKA GERUS DIVIDENDUS

Kiekvienas žmogus turėtų atliekamus nuo pragyvenimo pinigus taupyti kas savaitę.

Taupyti reikia: senatvei, vaikų mokslui, įsigijimui namo, automobilio, atostogoms, vestuvėms, krikštynoms ir kitiems reikalams. Kas turi susitaupęs pinigu, tas jaučiasi saugesnis ir laimingesnis. Pradėk taupyti šiandien!

MUTUAL Federal SAVINGS AND LOAN ASSOCIATION

2202 W. Cermak Rd. • Chicago 8, Ill.

JOHN J. KAZANAUSKAS, Pres. • Tel. VIrginia 7-7747

Savings Insured to $10,000 by F. S. L. I. C.



TAUPYKITE ATEIČIAI. PASIDĖKITE TAUPOMUS PINIGUS Į CHICAGOS SAVINGS AND LOAN ASSOCIATION, KUR KIEKVIENA SANTAUPA PILNAI APDRAUSTA IKI $10,000 BY AN AGENCY OF THE U. S. GOVERNMENT

KUR visada buvo ir yra išmokamas aukštas dividendas. KUR pinigai buvo ir yra išmokami pagal reikalavimą.

FEDERAL SAVINGS AND LOAN INSURANCE CORPORATION — SAFETY OF YOUR SAVINGS — INSURED UP TO $10,000.

KUR tamsta pats gali atlikti visus savo ir savo šeimos finansinius reikalus. KUR 30 metų patyrimas užtikrina visiems saugų ir teisingą patarnavimą.

Taupykite šioj tvirtoj, lietuviškoj finansinėj įstaigoj MŪSŲ TURTAS YRA 12,500,000.00 DOLERIŲ. Dėl paskolų geresnėm sąlygom, perkant arba statant namą, visada pasimatykite su mumis.

CHICAGO SAVINGS AND LOAN ASSOCIATION JOHN PAKEL, Prezidentas. 6234 So. Western Ave. Telef.: GRovehill 6-7575

VALANDOS: Pirmadieniais nuo 12 iki 8 val. vakaro. Antradieniais ir Penktadieniais nuo 9 iki 4 val. po pietų. Ketvirtadieniais nuo 9 iki 8 val. Trečiadieniais uždaryta visą dieną. Šeštadieniais nuo 9 ryto iki 2 po pietų.



Automobilių taisymas

Darbas atliekamas patyrusių mechanikų. Dirbtuvė atidaryta nuo 2 val. po pietų iki 9 val. vak. M. ČESAS, 5842 So. Green Street (kieme) Tel. WEntworth 6-6699



Įsteigta 1907

MOKAME IKI 4% SUTAUPOMS

OAK SAVINGS & LOAN ASS'N.

Valstybės Priežiūroje

1429 WEST 18th STREET

CHICAGO 8, ILL.

Phone: CANAL 6-1640



COTTAGE TV FOR RAPID SERVICE

$7.95 DAYS NIGHTS SUNDAY

HOME SERVICE

CALL MU 4-9097

ALL TUBES EXC. PIX TUBE 90-DAY WRITTEN GUARANTEE



PERKRAUSTYMAI (MOVING)

Perkraustau baldus ir kitus daiktus vietoje ir iš tolimesnių distancijų.

Turiu naują didelį sunkvežimį (truck) ir apdraudas (insurance) pervežamiems daiktams.

Patarnauju pigiai ir sąžiningai.

Kostas Eidukonis

6930 SO. TALMAN AVE.

Tel. GROVEHILL 6-7096

CHICAGO 29, ILL.



TELEVIZIJOS

RADIJO APARATAI

ELEKTROS REIKMENYS

TV BEI RADIJO LEMPOS

DALYS — BATERIJOS

APARATŲ SUTAISYMAS

dirbtuvėse ir namuose atliekamas patyrusių inžinierių. Sąžiningas ir geras patarnavimas garantuotas.

DAINA TELEVISION

sales-service

3130 S. Halsted, DAnube 6-6887



REUMATIZMAS

Greitai pagalbai nuo rausvų ištinusių kelių, pirštų, riešų ir nuo pečių gėlimo bei sustingusių raumenų vartok naują išradimą AMERPOL—žalias tabletes. AMERPOL greit sulaiko reumatizmo ir arthritis žalojantį skausmą. 100 tablečių $4.00, užsakoma tik per paštą. Siųsk į: AMERPOL, Dept. L, 957 N. Ashland Ave., Chicago 22, Ill.

BUDRIKAS skelbia nepaprastą KAINŲ NUPIGINIMĄ

Pirkėjams gerų baldų namams, saliono komplektų, kilimų, miegamųjų kambarių komplektų, šaldytuvų, skalbiamų mašinų, televizijos, radio aparatų, papuošalų (jewelry), deimantų, laikrodėlių — su didele sutaupa ir lengvomis išsimokėjimo sąlygomis. Be to, pirkėjai turės progos laimėti dovanas.

Gali laimėti: $2,200 vertės iš Europos importuotą sportinį automobilį— ir vienos savaitės atostogas (vacation) dviems asmenims — Miami Beach, Floridoj.

Kuponai pirkėjams duodami nemokamai. Atsilankykite!

JOS. F. BUDRIK, Inc.

3241 South Halsted St.

Telefonas: CALUMET 5-7237

Budriko Radio Valanda leidžiama kiekvieno ketvirtadienio vakare nuo 6 iki 7 val. vakaro iš stoties WHFC, 1450 kilocycles.


Skaitykite "N-nas"

# ALTo PIRMININKAS NETINKAMAS BENDRUOMENĖS VALDYBON?..

WATERBURY, Conn. — Sausio 31 d. įvyko metinis ALB apylinkės susirinkimas, kurio svarbiausias tikslas buvo išrinkti naują apylinkės valdybą. Dar gerokai prieš šį susirinkimą prasidėjo įvairūs tam pasiruošimai. Kai kurios srovinės organizacijos, ypač iš dešinės, turėjo tuo reikalu susirinkimų bei pasitarimų. Dešiniųjų buvo iš anksto aptarta, kokie jų kandidatai siūlytini į bendruomenės valdybą, koks skaičius jų žmonių turi įeiti, be to, kai kurie iš jų privačiuose pasikalbėjimuose nurodinėjo net tai, kas iš kitų organizacijų netinkamas į bendruomenės valdybą (!).

Tačiau ta užkulisinė veikla buvo pirdengta tam tikra orumo skraiste. Buvo sudaryta vadinama rinkiminė komisija, kuri turėjo lyg ir parinkti ALB apylinkės valdybon kandidatus, nustatyti jų siūlymo tvarką ir t. t. Deja, kaip tos komisijos atstovas susirinkime pareiškė, komisijos veikla buvo nesėkminga. Ją paralyžavo išryškėjęs dešiniųjų noras ir toliau bendruomenėj išimtinai dominuoti. Tą pajutę, kitos srovės ir atskiri asmenys, atsisakė į tokią bendruomenės valdybą kandidatuoti, kur ir toliau minėta viena srovė būtų daugumoje, o visoms kitoms srovėms ir be "srovės" lietuviams skiriamas mažumos vaidmuo. Be to, dar kai ką nuo kandidatavimo į bendruomenės valdybą, kaip girdėti, atbaidė tos grupės labai jau neryškių kandidatų pasiūlymas. Pirmu smuiku groję tos srovės veikloje ir net su antru registracijos stalu steigiamajame ALB Waterburio apylinkės susirinkime besiveržę į bendruomenės valdybą šį kartą "supasavo".

Į susirinkimą atsiankė per 70 bendruomenės narių. Tačiau skelbtu metu — 3 val. p. p. reikalingam kvorumui nesusidarius, po pusvalandžio teko šaukti antrą susirinkimą, kuris buvo teisėtas, nežiūrint dalyvaujančių skaičiaus. Bet ir tada susirinkimas prasidėjo ne be kliūčių. Labai nejaukiai pakviestasis susirinkimui pirmininkauti pasijuto, kai atėjęs už stalo pasigedo patetiktos dienotvarkės ir reikalingų rašymo priemonių. Dienotvarkę teko sukalėdoti iš susirinkimo dalyvių, kurie ją buvo atsinešę atspausdintą pakvietimuose. Tai buvo pateikta susirinkimui buv. apylinkės valdybos veikimo sistemos lyg ir atestacija...

Kaip minėta, svarbiausias ir painiausias dienotvarkės punktas buvo naujosios apylinkės valdybos rinkimas. Dešinieji išstatė savo kandidatus bendruomenės valdybos daugumai sudaryti. Bet viena srovė — tai ne bendruomenė. O čia visi kiti, nepritardami tokioms jų kombinacijoms, atsisakinėja kandidatuoti į valdybą. Pasiūloma net valdybos rinkimus atidėti kitam susirinkimui. Bet ar kitą kartą bus geriau. Ar tie žmonės, kurie Waterburio bendruomenę įvedė į klampynes, kitą kartą parodys geros valios ir sveiko proto?

Pirmininkaujantis karštai apeliuoja į patriotinius jausmus ir prašo sutikti kandidatuoti į valdybą. Net primenami Lietuvos partizanai ir bandoma jų vardu paveikti (!). Deja, "užkietėjusieji", praeities patyrimo pamokyti, į tai nekreipia dėmesio.

Vargais negalais sumedžiojama tos vienos srovės 10 kandidatų. Belieka atlikti tik rinkimų formalumus, nes šiaip jau aišku, kad jie bus ir išrinkti. Į valdybą renkama 9 nariai, o 1 lieka valdybos kandidatu. Kiek lengviau išrenkama revizijos komisija. Kandidatų čia atsirado tiek, kad balsuotojai net turėjo iš ko pasirinkti.

Kaip iš buvusios bendruomenės valdybos pranešimų paaiškėjo, ALB Waterburio apylinkė turi per 300 narių. Tačiau apie 70 narių atsisakė solidarumo mokestį mokėti. Vienas iš susirinkimo dalyvių pareiškė, kad tie žmonės domėjosi bendruomene, bet solidarumo mokesčio nemoka dėl to, jog tokia bendruomene, kokia dabar Waterbury, jie yra nusivylę. Per praėjusius savo veiklos metus apylinkės valdyba sušaukė tik vieną narių susirinkimą, su paskaita; be to, suruošė du parengimus, kurie davė pelno. Iš pranešimų išryškėjo, kad gana daug energijos valdyba skyrė solidarumo mokesčių išrinkimui. Bendrai finansinė veikla, reikia pripažinti, buvo patenkinama. Sušelpta vietos šeštadieninė mokykla ir Vasario 16-tosios gimnazija Vokietijoj ir įneštos reikalingos sumos Tautos Fondui, LOKui bei apygardai. Valdyba padariusi 17 posėdžių.

Tuo tarpu organizacinė bendruomenės veikla buvo gana silpna. Jeigu per metus sušaukiamas tik vienas susirinkimas, tai aišku, kad bendruomene platesnio susidomėjimo negali būti. Nariai į bendruomenės veiklą praktiškai jaučiasi įtraukiami tik tiek, kad nuolat raginami mokėti solidarumo mokestį. Nestebėtina, kad dėl to per 20% narių solidarumo mokesčio ir nemokėjo.

Diskusijose Dr. M. J. Colney pareiškė, jog ateityje bendruomenės valdyba vis dėlto turėtų dažniau narių susirinkimus šaukti, jei norima sukelti didesnį bendruomene susidomėjimą.

J. Antanaitis iškėlė klausimą, dėlko senoji lietuvių ateivių karta taip mažai bendruomenėje dalyvauja. Esą, dar steigiamajame ALB Waterburio apylinkės susirinkime senųjų lietuvių ateivių dalyvavo gražus būrys, o šiandien jų matome tik vieną kitą. Kur jie dabar yra? Matyti, jie bendruomene nepatenkinti. Nauijeji ateiviai, kurie bendruomenėje dominuoja, esą ir taip gerai organizuoti, nes pakankamai čia yra atsivežę iš Lietuvos savų organizacijų. Bet tas kaip tik, gal būt, ir atbaido senuosius lietuvius nuo bendruomenės, nes ji labai jau atsiduoda tomis atsivežtinėmis organizacijomis.

A. Aleksis, kuris yra ALTo Waterburio skyriaus pirmininkas, taip pat daugelį metų vadovauja ALRK Federacijai, nurodė AL Bendruomenės įstatų ir statuto trūkumus. Esą, juose daug rašoma apie garbės teismą, jo sudarymą ir kitus panašius dalykus, bet labai pasigendama juose praktiškų veiklos nurodymų skyriams. Ta spraga ir šiandien susirinkime, pasak Aleksio, pasireiškusi, nes pirmininkaujantis (J. Brazauskas) kai kuriais atvejais vos išsisukęs iš painiavų.

UNITED PRESS-NAUJIENŲ Radiophoto

**John Hvasta (dešinėje) atsisveikina su laikraštininku Jaroslav Burec Miunicho aerodrome (Vokietijoje), iš kur jis išskrido į JAV. Burec ir Hvasta buvo kalinami Čekoslovakijoje. Iš kalėjimo 1952 m. jie kartu pabėgo, iškasdami tunelį. Hvasta 21 mėnesį slapstėsi ir, pagaliau, rado prieglaudą Amerikos ambasadoje. Kai buvo išrūpintas iš Čekoslovakijos komunistų valdžios leidimas apleisti kraštą, tai Burec ir Hvasta išvyko į Vokietiją.**

Kodėl senieji lietuviai taip mažai bendruomenėje dalyvauja? A. Aleksis davė tokį paaiškinimą. Esą ir jis, senas Amerikos lietuvis ir senas Waterburio gyventojas, į šį susirinkimą atėjęs su baime, nes užkulisiniai jam buvę pareikšta, kad, girdi, tu, Aleksi, į bendruomenės valdybą netinkamas.

Vadinasi, žmogus, kuris daugelį metų sėkmingai vadovauja Waterburio ALTui ir net ALRK Federacijai, patamsių gaivalų, besirausiančių po bendruomenės pamatus, apskelbiamas netinkamu bendruomenės valdybon! Salėje tuoj pasipylė pusbalsių informacijų, kad p. Aleksis to "įspėjimo" susilaukęs iš vietos krikščionių demokratų žmonių.

Jeigu jau net ALRK Federacijos pirmininkas nesusikalba su kraštutiniaisiais dešiniaisiais, pasišovusiais nepamainomai vadovauti Waterburio bendruomenei, tai netenka ir galvoti, kad su jais būtų įmanoma susikalbėti kitų pažiūrų žmonėms. Štai kur Waterburio bendruomenės nepasisekimo ir visų nesusipratimų priežastys.

Gal būt, "Drauge" ar kur kitur pasipils korespondencijų, na, žinoma, ir žodinių informacijų, kad Waterburio bendruomenė puikiai veikia, kad jos naštą nešą vieni dešinieji, o visi kiti tik pagalius į bendruomenės ratus kaišioja, kaip įprasta linksniuoti. Bet p. Aleksis šį kartą viešai praskleidė uždangą, kas po ją pasislėpę, iš tikrųjų kaišioja į bendruomenės ratus pagalius ir kokios nematomos rankos drumsčia Waterburio lietuvių bendruomenę. Ir tai padarė ne koks idėjinis priešas, bet savas jų žmogus. Nors waterburiečiams bendruomenės nepasisekimų kaltininkai, nuo pat steigiamojo susirinkimo, ir taip jau puikiai žinomi.

**V. B.**

**Seni ir patyrę biznieriai sako kad NAUJIENOSE išspausdinti skelbimai duoda geriausių rezultatų.**


LIETUVIŠKA ĮSTAIGA

SAFETY OF YOUR SAVINGS

CRANE Savings & LOAN ASS'N

INSURED UP TO $10,000

3% ON SAVINGS

2555 West 47 th Str. CHICAGO 32, ILL. LAF. 3-1083

B.R. PIETKIEWICZ PRES.



WHAT'S YOUR SAVINGS PURPOSE?

Home · Education · Own Business · Security · Travel

Mūsų klijentai patyrė, kad apdraustos santaupos pas mus yra naudingos telkimui fondų įvairiems jų ateities reikalams. Galite pradėti parankiausią jum suma, taupyti kada ir kiek norite. Tamstų santaupos apdraustos iki $10,000 ir neša gerą nuošimtį.

FEDERAL SAVINGS AND LOAN INSURANCE CORPORATION — SAFETY OF YOUR SAVINGS — INSURED UP TO $10,000

UNIVERSAL SAVINGS & LOAN ASSOCIATION

1800 S. Halsted Street Chicago 8, Ill.

Telefonas: HAymarket 1-2028

Valandos: pirmad., antrad. ir penktad. nuo 9 ryto iki 4 val. vakaro. Ketvirtadieniais nuo 9 ryto iki 8 vak. Trečiadieniais uždaryta. Šeštadieniais nuo 9 val. ryto iki 3 val. po pietų.



GLASER'S

PROUDLY PRESENTS THE

NEW Guide Lite Control!

*lights your way to brighter, easier, thriftier washdays!*

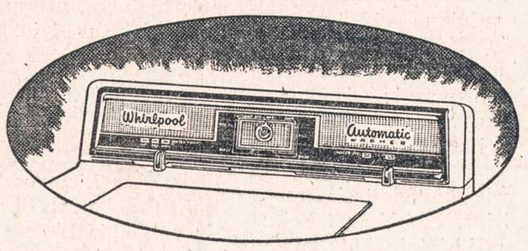


Most convenient, most accurate Control Panel in home laundering!

Whirlpool

ALL FABRICS WASHER and DRYER

THE WHIRLPOOL Fully Automatic Imperial WASHER — EASY TERMS

Here's effortless Guide Lite Control of the greatest benefits in automatic washing. A touch brings you famous Suds-Miser savings. New Select-a-Level water economy. The precise time and temperature that's best for any fabric. **More exclusives:** Sun-a-Tizer Lamp; Cycle-Tone Signal; Flush-to-Wall Construction.

THE WHIRLPOOL Fully Automatic Imperial DRYER — EASY TERMS

No costly "guessing games" when you dry the Whirlpool Guide Lite way: *safe-sure-fast!* Exclusive new Delicate Fabric Control, and gentle breeze-blown Therma Flow Action give you perfect results with ALL fabrics, from denims to dacrons. **Other Exclusives:** Sun-a-Tizer Lamp and Cycle-Tone Signal.

5 YEAR WARRANTY ON TRANSMISSION

See a Whirlpool Guide Lite Demonstration in our store.

Glaser's Furniture & Radio Co.

5115-5123 SO. KEDZIE AVE. PRospect 6-1790

JOS. F. BUDRIK, Inc.

3241 So. Halsted Street

Likviduojame pietinėje miesto dalyje brangenybių krautuvę ir persikeliame į mūsų didžiulę krautuvę. Parduodame už pigiau negu mums kainoja: deimantus, laikrodžius, sidabrinius daiktus, brangenybes, rašom. plunksnas, komodų setus.

Deimantinis susižiedavimo gryno aukso žiedas, tik ..... $10.00
¼ kar. deimantinis susižiedavimo žiedas tik už ..... $38.00
½ kar. deimantinio žiedo setas gražiu auksiniu "mounting", 4 deimantai šalia, nupigintas iki ..... $98.00
Vieno karato deimantinis žiedas, nupigintas iki ..... $188.00
Gryno aukso žiedai su gimtadienio akm., nupiginti iki ..... $3.00
Rankiniai laikrodėliai, 17 ir 21 akm., Benrus, Bulova, Elgin, Waltham ir Longines, garantuoti, originalė kaina iki $82, dabar $19.00
17 akm. rankiniai laikrodžiai, "waterproof case", inca-block, paauksuoti, nupiginti iki ..... $9.00

**Sutaupykite 70% ant "lockets, kryžiukų, auskarų ir kitų brangenybių!**

24 gabalų stainless plieno stalui reikmenų, dailiose plastikos dėžutėse, nupiginta iki ..... $5.00
52 gab. Rogers Bros. sidabras dailioj "tarnish-proof" dėžėj, $24.00
Community arba Rogers 1847 50 gabalų sidabrinių stalui daiktų, gražioje dėžėje, po ..... $37.50
Vyriški kolioninkai, vertės $3.00, paauksuoti, po 50c. kiekvienas.
Missouri Meersehaum pypkės 10c. kiekviena.
Plastikos cigarečių dėžės nupigintos iki ..... 24c.
Žiebtukai (lighters), nupiginti iki 25c. kiekvienas.
**DINNERWARE:** 20 gab., 4 asmenim, paprastų indų, spec. $4.00
53 gab. Chicory indų setas po ..... $14.00
82 gab. indų servizas 12 asmenim, baltos geltonos, rožės ir mėlynų gėlių spalvos, už ..... $22.00

**LUGGAGES:** (bagažas) maži "suitcases" mokyklos vaikams užkandai sudėti, piknikams arba vykti maudytis, tik po ..... $2.00
Mėlynos ir baltos arba rusvos ir baltos kosmetikų dėžės, po $2.00
"Overnite cases" stipriai padaryti, dailaus stiliaus, po ..... $2.50
Rusvos spalvos "suitsaces", ideališki keliauninkams, tik po $3.00
Tinkamo dydžio keliautojams, mėlyno plieno "suitcases" po $6.00
Vyrams ar moterims piniginės, reg. $2 iki $3.50 vertės, po 50c. viena.
Spinet pianai, reguliarė vertė $795, už ..... $389.50
Piano akordijonai, 80 basų, reg. vertė $150, už ..... $59.00
Piano akordijonai, 120 basų, $350 vertės, už ..... $99.00
Piano akordijonai, 120 basų, $175 vertės, už ..... $75.00
Labai dailios lėlės, vertės $5.00, už ..... $2.00

Krautuvė atdara sekmadienį nuo 10 ryto iki 5:00.
Pirmadienį ir ketvirtadienį vakare iki 9:30 val.

BUDRIKO SPECIALUS UŽPIRKIMAS

Kainos nupigintos ant plovyklų, freezerių, gazinių pečių, elektrinių pečių, gazinių vandens šildytuvų, radijų, televizijų ir šaldytuvų.

Gen. Electric šaldytuvas, apart. dydžio, vertės $225, už .... $129.00
General Electric 9 kub. pėdų šaldytuvas, automatiškas defroster, vertės $449, už ..... $225.00
Kelvinator 10 kub. pėdų šaldytuvas, vertės $439.50, už ..... $199.00
Homestead 8 kub. pėdų freezer, vertės $275, už ..... $125.00
Thor skalbimui mašina tiktai už ..... $79.00
ABC skalbykla, vertės $189.50, už ..... $99.00
General Electric skalbykla, nupiginta iki ..... $79.00
Elektrinis drabužių džiovintuvas, reg. vertės $129, už ..... $37.00
Mažos kūdikių plovyklos, vertės $39, už ..... $19.00
Kabinetinė elektros siuvama mašina, $149 vertės, už ..... $69.00
Hoover specialūs elektros siurbliai, už ..... $10.00
Hoover elektros siurbliai, $99 vertės, už ..... $49.00
Universal elektros siurblis, $69 vertės, už ..... $37.00
General Electric valytuvai, vertės $60, už ..... $37.00
General Electric pečius, $224 vertės, už ..... $114.00

LENGVIAUSIOMIS SĄLYGOMIS! 18 MĖNESIŲ IŠSIMOKĖJIMUI!

JOS. F. BUDRIK, INC.
3241 So. Halsted Street

Budriko Radio Valanda leidžiama kiekvieno ketvirtadienio vakare nuo 6 iki 7 val. vakaro iš stoties WHFC, 1450 kilocycles.



SHULMISTRAS & Co.

INSURANCE

REAL ESTATE

4004 S. ARCHER AVE.

CHICAGO 32, ILL.

LAFayette 3-6300

Property Management · Mortgage Loans · Sales · Notary Public · Investment Counsellors

Agents of ARCHER CURRENCY EXCHANGE · Checks Cashed · Money Orders · Utility Bills Accepted

# NAUJIENOS

THE LITHUANIAN DAILY NEWS

Published Daily Except Sunday by The Lithuanian News Pub. Co., Inc.
1739 South Halsted Street, Chicago 8, Ill. HAymarket 1-6100

Entered as second-class matter March 7, 1914 at the Post Office at Chicago, Ill., under the Act of March 3, 1879.

**Subscription Rates:**
$9.00 per year in Canada
$9.00 per year outside of Chicago
$10.00 per year in Chicago
5 cents per copy.

**Užsakymo kaina:**
Chicagoje—paštu:

| | |
|---|---|
| Metams | $10.00 |
| Pusei metų | $5.50 |
| Trims mėnesiams | $3.00 |
| Vienam mėnesiui | $1.25 |

Chicagoje per išnešiotojus:

| | |
|---|---|
| Viena kopija | 5c. |
| Savaitei | 30c. |
| Mėnesiui | $1.25 |

Jungtinėse Valstybėse, ne Chicagoje:

| | |
|---|---|
| Metams | $9.00 |
| Pusei metų | $5.00 |
| Trims mėnesiams | $2.50 |

**Užsieniuose:**

| | |
|---|---|
| Metams | $11.00 |
| Pusei metų | $5.50 |
| Tmis mėnesiams | $3.00 |

Naujienos eina kasdien, išskiriant sekmadienius. Leidžia Naujienų Bendrovė, 1739 S. Halsted Street, Chicago 8, Illinois. Telef.: HAymarket 1-6100.

Pinigus reikia siųsti pašto Money Orderiu kartu su užsakymu.


## Masiniai Areštai Sovietų Zonoje

Neramumai rytinėje Vokietijoje aštrėja, kai Berlyno konferencijos eiga rodo vis aiškiau, jog Vokietijos klausimas pasiliks neišspręstas. Vokiečiai mato, kad tam kaltas yra Molotovas, kuris priešinasi Vakarų sumanymui leisti Vokietijos gyventojams, neišskiriant sovietų zonos, išsirinkti laisvu balsavimu viso krašto seimą.

Antradienį keliose vietose įvyko darbininkų susirėmimai su komunistų policija. Policija konfiskuoja paskleistus rytinėje Vokietijoje pamfletus, kuriuose reikalaujama Vokietijos suvienymo. Komunistų žvalgybos agentai daro kratas darbininkų namuose ir vykdo masinius areštus.

Vakarinio Berlyno radijas praneša, kad "maištininkų" medžioklė eina daugelyje sovietų zonos miestų. Erfurte ir Suhle kilo riaušės. Merseburge aliejaus refinerijose ir sintetinės gumos įmonėse darbininkai iškėlė vėliavas su užrašais, reikalaujančiais laisvų rinkimų.

Komunistų policijos dūkimas tik dar labiau įpykins rytinės Vokietijos darbininkus.

Šis pasipriešinimas bolševikinių okupantų politikai yra pavojingas Maskvai ypač dėl to, kad pramonės darbininkai yra priešakinėse kovotojų eilėse. Rusijos diktatoriai visą laiką giriasi esą "proletariato draugai ir išlaisvintojai", o čia kaip tik proletariatas prieš juos kyla! Ir okupantai yra priversti naudoti hitleriškas smurto priemones maištininkams slopinti. Štai kokia jų "liaudies demokratija"!

## Sovietų Ekonominiai Keblumai

Bolševikai turi teoriją, kad kapitalizmo sistemoje yra neišvengiamos pramonės krizės, kurios ateina po tam tikro gerovės laikotarpio. Krizės metu daug darbininkų išmetama į gatvę; iš to kyla darbininkų masėse nepasitenkinimas, kuris veda prie riaušių ir maištų, o kai kada net prie revoliucijų. Kremliaus "pasaulio revoliucijos" strategai seniai laukia tokios krizės Amerikoje — laukia ir nesulaukia.

Tikėdamasis, kad galingiausioje kapitalistinėje šalyje vieną gražią dieną ims užsidarinėti fabrikai ir darbininkų masės pradės kilti prieš darbdavius, Kremlius nepasijuto susilaukęs didelių ekonominių keblumų pačioje Rusijoje. Apie juos pasaulis išgirdo, neilgai trukus po Stalino mirties, kai jo įpėdinis Malenkovas viešai prisipažino, kad Sovietų Sąjungoje žmonės neturi pakankamai maisto, drabužių ir kitų "plataus vartojimo" ("širpotreba") daiktų.

Šituos trūkumus jisai aiškino tuo, kad per ketvirtį šimtmečio SSRS valdžia visą dėmesį kreipdavo į išvystymą sunkiosios pramonės, kuri tarnauja apsiginklavimui, ir nedaug tesirūpindavo kasdieninio gyvenimo reikmenų gamyba. Malenkovas žadėjo "į dvejus trejus metus" šitą padėtį pakeisti.

Sovietų valdžia dabar ir bando tai padaryti. Per paskutinius kelis mėnesius ji išvystė nepaprastą veiklumą užsienio prekybos srityje. Ji parduoda užsieniui auksą, daro naujas prekybos sutartis su įvairiomis šalimis, kviečia užsienio verslininkų delegacijas į Maskvą, ragina Vakarų Europą atidaryti kelią prekių apsikeitimui su Rytais. Maskva mėgino derėtis su JAV ir dėl pirkimo sviesto, kurio milžinišką atsargą laiko Amerikos valdžia sandėliuose.

Visa tai liudija, kad savo išteklių Rusija neturi. Ji yra priversta kreiptis į laisvojo pasaulio tautas, jei ji nori parūpinti savo gyventojams daugiau maisto ir kitų reikmenų. Bet ką ji gali toms šalims duoti? Mašinų Vakarai pasigamina geresnių, negu Rusija. Aliejaus jie turi daugiau, negu Rusija; anglių — taip pat.

Seniau Rusija eksportuodavo į Vakarus kviečius, gyvulius ir šiaip įvairius žemės ūkio produktus, o už juos gaudavo iš Vakarų visokių pramonės gaminių. Bet dabar pačiai Rusijai trūksta žemės ūkio produktų. Ji gali pirkti užsienio prekes nebent auksu, kurį iškasa Sibire darbo stovyklų kaliniai. Amerika to aukso nenori.

Taigi prekių apsikeitimui tarp Sovietų Rusijos ir Vakarų beveik nebėra pagrindo. O be importo iš užsienio Malenkovas negali ištesėti savo prižado žmonėms, kurių reikalavimus jisai pats pripažino "teisingais".

Ar Jungtines Valstybes prislėgs "krizė", tai dar klausimas, bet Kremliui jau dabar tenka grumtis su ekonominiais keblumais, kur kas sunkesniais, negu Vakarų.

*K. T. VEZELIS*

## Iš praeities tavo sūnūs te stiprybę semia

Dr. Vincas Kudirka neatsitiktinai tuos žodžius įrašė į savo garsiąją giesmę, kuri vėliau virto visos tautos himnu. Jam gerai buvo žinoma mūsų tautos praeitis, jos didžiųjų kunigaikščių, jos dar istorijai nežinomų pilkųjų tautos vaikų kova už krašto laisvę, pasiektas laimėjimas. Jam buvo žinoma ir veslesnių laikų tyli kova su krašto prispaudėjais. Jeigu giliau pasižiūrėsime į mūsų tėvynės istorinę kovą, išsikovoti laisvę, tai pamatysime, kad toji kova buvo vedama be pertraukos iki buvo apvainikuota pergalės vainiku — 1918 metų 16 vasario Nepriklausomybės paskelbimu. Daugelis mums žinomų, bet nemaža ir nežinomų tautos sūnų ir dukrų atidavė visas savo jėgas, darbus: paaukojo net žmogui brangiausį turtą — gyvybę, kad gimtasis kraštas, sodžius, laukai ir takai, kuriais maži bėgiojo, būtų laisvi, kad likusieji galėtų džiaugtis laisve. Visi jie sėmėsi sau stiprybės iš praeities, visų jų širdyse degė meilė Lietuvai. Dirbo slaptai, palaikė ryšį su tautos žmonėmis, jai rodė tautos praeities didingumą, skiepijo vienybės reikalingumą, kėlė tautos meilės prasmės būtinumą ir ugdė tautoje kovos dvasią. Tam tikslui pasiekti naudojo visas priemones, būdus, kaip spaudą, gyvą žodį, meną, dainą, satyras ir t.t. Nors darbas buvo sunkus, ilgas, pavojingas, bet, atėjus laikui, pasirodė, kad jis buvo labai naudingas, tiesiog būtinas ir nepakeičiamas. Jei Dr. Vincas Kudirka statė namams stulpus, liepė nebijoti audros išvertimo, skiepino tautos meilę, rišo vienybės ryšiais, nurodė kaip stiprybės šaltinį praeitį, tai Dr. Basanavičius ragino lietuvius pabusti iš miego ir ruoštis geresniam ir laisvam rytojui. Pagaliau Maironis dainavo apie rytuose tekančią aušrą, pagiriais šneknačius pabudusius paukščius, laikų pasikeitimą, tvirto sugriuvimą, silpno iškilimą, knygą, lyrą ir t.t. Kiti vartojo kitokias tautai sužadinti priemones. Laikas bėgo kaip sraunios upės vanduo. Pirmasis pasaulinis karas. Priešai bekovodami susilpnėja, vidaus tvarka pakrinka. Pavergtų tautų, jų tarpe ir Lietuvos, priespaudos grandinės tiek surūdyja, sutrupėja, kad bereikia stuktelėti ir grandinė nukris. Seniau skelbta, pranašauta tautoms prisikėlimo ir laisvės valanda greitais šuoliais artėja. 1918 m. vasario 16 d. aktu Lietuvos Taryba visai sutrauko vergijos pančius ir paskelbia Lietuvą laisvą ir demokratinę respubliką. Priešas dar spardosi, nenori pripažinti ir paleisti iš savo nagų skanaus kąsnio, bet visa tauta, visi kaip vienas, davus vadams signalą ir paprašius gelbėti Lietuvos laisvę ir laisvą gyvenimą, priešų užmačias paverčia niekais.

Po skaudžių ir kruvinų kovų, beginklis ir ilgus amžius pavergtas lietuvis, basomis kojomis, pusalkanis, parnešė savo mylimam kraštui laisvę ir savistovų gyvenimą. Didysis mūsų tautos dainius — Maironis, kuris tiek daug prie tos kovos prisidėjo, pamatęs savo akimis stebuklą — realią laisvę, entuziazmo pagautas garsiai sušunka: "Na, vyrai, pajudinkime žemę". Tai uždega visą tautą darbo karščiu. Dirba visi pagal savo išgales: kas su knyga, kas su lyra, protu, raumenimis. Iš tamsaus ir juodo carų Rusijos nuniokoto krašto, Lietuva sparčiais žingsniais šviesėja, kultūrėja, modernėja: laimėjimas vejasi laimėjimą, pažanga nepasiduoda pažangai. Jeigu šiandien Lietuva būtų laisva, ji jau būtų pasivijusi senas ir kultūringas tautas. Kai kuriose srityse gal būtų ir pralenkusi, nes lietuvis dirbo su ta meile savo kraštui, kurią savo giesmėje dainavo Kudirka.

Nors paskutiniais metais gyvenimo Lietuvoje nebuvo tokios demokratinės laisvės kaip čia — Amerikoje, bet nebuvo ir priespaudos, kitų suvaržymų bei vergijos, kokią jai tenka nešti šiandien, patekus į raudonojo maro-komunizmo kraujuotus nagus. Dabartinė mūsų tėvynės kančia, jos žmonių naikinimas, persekiojimas, trėmimai, žudymai ir tortūros pralenkia pačias žiauriausias žinomas žmonijai nuo seniausių laikų. Vargome ir nešėme svetimųjų priespaudas, atsikratę gyvenome laisvę ir savistovų gyvenimą, dirbome ir darėme pažangą, skynėme laimėjimą po laimėjimo; dabar atėjo laikas atsiminti savo meilę Lietuvai; atėjo laikas visiems stoti į darbą, stoti į tą kovą, kuri padėtų, palengvintų tas kančias mūsų krašto, kuriam taiko ir vykdo raudonasis komunizmas. Tėvynėje kenčią mūsų broliai ir sesės savo pareigas atlieka su meile ir pasiaukojimu; jų kančios ir mus įpareigoja savo kovos priemones suaktyvinti. Būdami laisvuose kraštuose, turėdami veikimo laisvę, siekime visų be išimties vienybės ir pasiaukojimo savo gimtojo krašto laisvės kovai: kovai, kuri pradėta vesti teisėtai, privalo eiti sklandžiai iki garbingos pergalės. Tėvynė — mūsų motina, jos likę vaikai, broliai ir sesės, šaukiasi mūsų pagalbos, prašo iš mūsų, esančių laisvame pasaulyje, ne didelių kraujo aukų, mums nepakeliamų aukų, bet visai mažos piniginės aukos. Čia pat mūsų 36 metų Nepriklausomybės sukakties, Vasario 16 šventės minėjimas. Prisiminkime savo kenčiančią tėvynę — tėvų gimtinę, prisiminkime jos kančias, stokime į darbą ne gražių žodžių aukomis, bet savo realia pinigine auka. Visi žinome, kad pradėtai kovai vesti reikia aukų visokių, bet pirmoje eilėje medžiaginių aukų. Suminkštinkime savo širdis ir aukokime kiekvienas pagal savo išgales. Kaip motina tėvynė mus mylėjo, taip ir mes jos nepamirškime ir pasirodykime, kad esame verti jos vaikai ir ją mylime, dėl jos aukojamės ir aukojame visas savo turimas jėgas, visas tas priemones, kurios greičiau padėtų nusikratyti komunizmo žiauraus jungo, kurios priartintų greitesnį laisvės rytą Lietuvai.

Kas NAUJIENŲ nėra lietęs.
Dar ne pilnai apsišvietęs,
O NAUJIENŲ tiesos žodis
tikrą kelią jiems parodys.

UNITED PRESS-NAUJIENŲ Radiophoto

**Paul Cyr, naujai išrinktas Indiana respublikonų partijos pirmininkas, aplankė prezidentą Eisenhowerį Baltuosiuose rūmuose.**

UNITED PRESS-NAUJIENŲ Photo

**Mario Scelba, buvęs vidaus reikalų ministeris, sutiko sudaryti Italijos ministerių kabinetą. Scelba pasižymėjo tuo, kad suvaldė komunistus, kurie buvo pasimoję paimti krašto valdžią į savo rankas.**

## STUDENTAMS

Balandžio mėnesį įvykstančiuose Lietuvių Studentų Sąjungos JAV centro organų rinkimuose turės teisę dalyvauti tik tie studentai, kurie *šiais mokslo metais* bus užsiregistravę Sąjungos sekretoriate, arba kurių įsiregistravimas Sąjungos skyriuose bus jų laiku persiųstas Centro Valdybai. Neįsiregistravę ar registracijos neatnaujinę studentai prašomi tai padaryti *iki kovo 15 d.* (pašto antspaudo data), prisiunčiant S-gos sekretoriatui šias žinias: pavardę, vardą, gyv. vietą, universitetą, studijų šaką ir akademinį statusą. Registruojamasi šiuo adresu: Mr. R. Mieželis, Harvard Graduate School of Business Administration, Morris Hall B-42, Boston 63, Mass.

Centro organų sudarymas yra svarbus tolimesnei Sąjungos gerovei. Todėl kviečiame visus studentus nedelsiant registruotis.

Centro Valdyba yra Clevelande sudariusi rinkiminę komisiją, kuri pati paskelbs kandidatų statymo datą ir sąlygas.

*Lietuvių Studentų Sąjungos JAV Centro Valdyba*


**Jei norite darbo tai skaitykite NAUJIENAS**

ir sekite "Classified" skelbimus, kasdien spausdinamus paskutiniame dienraščio puslapyje.

Kiekvieną dieną ten rasite pranešimus apie įvairioms pramonės šakoms reikalingus darbininkus. Jei šiandien nerasite mėgiamo darbo, rytoj ukrai rasite vietą, kur ji galėsite gauti.

Skelbimuose yra nurodytas laikas, darbo vieta arba ofisas, į kurį reikia kreiptis.

**Skaitykite "N-nas"**


*THOR HEYERDAHL*

## PLAUSTU PER RAMŲJĮ VANDENYNĄ

### V. PUSIAUKELYJE

**31.** *(Tęsinys)*

Ligi to laiko man teko matyti banginių tik iš tolo, iš laivo; muziejuje žiūrėjau į iškamšą pusę žingsnio nuo jos. Niekad negalėdavau į šį milžiną žiūrėti, kaip žiūriu į paprastus šiltakraujus gyvulius, pavyzdžiui, į arklį arba dramblį. Žiūrint iš biologinės pusės turėdavau pripažinti ir laikyti tikru žinduoliu, bet pagal savo išvaizdą jis man visad atrodydavo, kaip didelė šalta žuvis. Visiškai kitą įspūdį gavau, kai pamačiau besivartaliojant didelius banginius prie plausto krašto.

Kartą sėdėjome, kaip paprastai, ant plausto briaunos ir užkandžiavome, taip arti prie vandens, kad norint išplauti lėkštes, reikėjo tik pasilenkti. Staiga krūptelėjome ir pašokome, išgirdę užpakalyje sunkiai prunkščiant, kaip plaukiantį arklį. Tą pačią akimirką iškilo į viršų didelis banginys ir atkreipė į mus akis, ir taip arti, kad giliai įžvelgėme į jo koštuvo skylę, blizgančią kaip lakuoti batai. Buvo labai nepaprasta išgirsti tikrą atsipūtimą jūroj, kur visi gyvi sutvėrimai nardo pro šalį be jokio garso ir tik kartais tekšteli pašokę, kad mes tuojau pajutome vos ne giminei šiltą simpatiją, jam taip toli, atsidūrus vandenyne, kaip ir mes. Vietoj šalto rupūžgalvio ryklio, kuriam niekad neateina mintis iškišti nosį šviežio oro pakvėpuoti, susilaukėme svečio, primenančio nusipenėjusį jūrų begemotą zoologijos sode. Jis man paliko baisiai simpatišką įspūdį, kai prieš pasinerdamas ir pradingdamas dar gerokai pašvirkštė savo fantanu.

Su banginiais teko daug kartų susitikti. Bet daugiausia atbėgdavo prie plausto, vartaliodavosi ir šokinėdavo į viršų mažieji delfinai ir vadinamieji dantiniai banginiai, paprastai dideliais būriais. Atsilankydavo ir didžiųjų banginių — riebiųjų kašelotų bei kitų milžiniškų žinduolių, kartais pavieniui, kartais mažomis grupėmis. Pasitaikydavo juos pamatyti plaukiant kaip laivus palei horizontą, su švirkščiančiais fontanais ant nugarų, o kartais jie pakeisdavo kursą ir pasileisdavo tiesiai į mus.

Kai pirmą kartą pasisuko į mus toks milžiniškas banginys, pamanėme, kad įvyks baisus susidūrimas. Jam artėjant, vis aiškiau girdėjome jo sunkius ir ilgus atodūsius, kai iškišdavo galvą orui įkvėpti. Atrodė kaip neišpasakytai didelis storaodis ir nesusiformavęs žemės gyvūnas, šniokščiąs per vandenį. Iš jo žuvis buvo tokia pat, koks iš šikšnosparnio paukštis. Gyvūnas skubiai artėjo iš bakbordo pusės, kur subėgome jį stebėti, šeštajam esant stiebe ir šaukiant, kad jis mato dar septynetą tokių banginių, skubančių kursu į plaustą. Pirmojo banginio didelė, juodai blizganti ir išlenkta galva nebebuvo nė dešimt metrų nuo plausto, kai jis nėrė į vandenį. Ir tada milžiniškai mėlynai juoda banginio nugara ramiai palindo po plaustu, visiškai po mūsų kojomis. Čia jis akimirką sustojo ir užgniaužė mums kvapą, kai pasijutome besėdį ant milžiniškos išlenktos nugaros, esant žinduoliui žymiai ilgesniam už mūsų plaustą. Tada jis pamažu panėrė giliau į mėlynąjį vandenį ir dingo mums iš akių.

Tuo metu mus apipuolė visas būrys anų atskubančių banginių; bet jie mums nieko nedarė. Atrodo, kad banginiai, panaudoja piktam savo milžinišką jėgą, kaip kad paskandindami savo uodega banginių gaudytojų laivus, tik gindamiesi nuo užpuolimų. Mes visą popietę praleidome alsuojančių ir vandenį švirkščiančių banginių draugijoj, ir kad nors vienas būtų nors palietęs plaustą arba vairavimo irklą. Jiems tikrai buvo smagu laisvai sau vartytis saulėj ir vandenyje. Atėjus vidudieniui, jie, tartum pagal kokį ženklą, nėrė į vandenį ir nuplaukė.

Po plaustu teko matyti ir daugiau nei banginių. Pakėlus nuo grindų pintinius, ant kurių gulėdavome, galėdavome per rąstų tarpus matyti krištolinį jūros vandenį. Palaikius taip įbestas akis, pamatydavome praslenkantį uodegos ar nugaros pelėką, o taip pat ir visą žuvį. Jei skylės tarp rąstų būtų buvusios nors kiek didesnės, būtume galėję patogiai sau meškerioti iš savo guolių.

Ypač plaustą mėgo makrelės ir locų žuvys. Nuo to laiko, kai mus pasitiko pirmosios makrelės srovėj prie Callao, nebūdavo dienos, kad šios didžiosios žuvys nesisukinėtų aplink plaustą. Mes nežinojome, kas jas traukė. Gal būt, joms patiko tas magiškas plaukiantis stogas viršum jų, o gal gausingumas maisto mūsų virtuvės darže, susidedančio iš kerpių, jūrų žolių ir ančių sraigių, kurios kaip girliandos vilkosi nuo rąstų ir vairavimo irklo. Iš pradžių plausto papilvė apsaugo plonu sluoksniu žalių glymų, bet jie taip vešliai augo, kad "Kon-Tiki" netrukus pavirto į barzdotą vendenų vaiduoklį, šokinėjantį per bangas. Kerpės pasidarė gera vieta telktis mažosioms žuvytėms ir slaptiesiems keleiviams — krabams.

Buvo dienų, kada manėme, jog plaustą užvaldys skruzdės. Matyti, jų kokia tai mažųjų rūšis įsiveisė į kurį nors rąstą ir kai jūroj pasidarė visur drėgna, jos pradėjo lįsti ir šmižėti, neaplenkiant ir mūsų miegmaišių. Jų atsirado visur ir taip ėmė mus kandžioti ir kankinti, kad jau atrodė, jog ilgai nebeišturėsime. Bet kai joms teko dar daugiau šlapos, turėjo įsitikinti, kad jūra nėra jų tikrasis elementas. Baigiantis kelionei matėsi tik viena kita išsilaikiusi skruzdė.

Geriausiai paplaustyje jautėsi krabai ir ančių sraigės, 3—4 centimetrų ilgumo. Jų priaugo šimtai, ypač užuovėjos pusėj. Vietoj nurinktų ir išvirtų sraigių, augo mažos lėlytės, prikibusios prie dugno žolių. Šviežios ančių sraigės buvo tikras skanėstas. Iš jūrų žolių darėme salotus; valgyti galėjome, bet tik iš bėdos. Mes aiškiai niekad nematėme, kad iš mūsų žaliųsų daržo būtų pasimaitinusios makrelės, bet jos nuolat atstatydavo pilvą ir nerdavo po rąstais.

(Bus daugiau)

(Tęsinys iš 2-ro pusl.)

ninkai, kurie gyvena iš savo darbo (tokiais skaitomi ir iš savo profesijos gyveną visų sričių intelektualai), o ne iš nuomos arba kitų darbo išnaudojimo. Tik šių žmonių tarpe yra sugebėjimo skirtumas jų pažiūroje: Kur prasideda tikroji kairė, ir kur ji baigiasi! Kultūringam darbininkui savaime yra aiškus atsakymas į tą klausimą: tikroji kairė pasibaigia ten, kur prasideda tironija. Tironija priklauso ne kairei, o dešinei. Kai praeityje teviešpatavo tik viena dešinė, o kairės nė dūko nebuvo, tironija vistiek buvo kaip ir prie komunizmo ir naci-fašizmo — mūsų dienų dešinės.

Suprantama, kodėl komunistais nenori viešai būti nė patys komunistai, pirmiausiai, dėl šių dviejų vyriausių priežasčių: 1) kad komunistas yra svetimos valstybės įrankis, o savosios — išdavikas; ir 2) kad komunistas yra nuėjęs išvien su tironija — dešine, išsižadėdamas tikrosios kairės.

Šiuos individus neteisingai vadindamas kairiaisiais, iššauksi juose simpatijų ir pagarbos, nes tuo jiems gero darai, paslėpdamas jų nusikaltimus darbininkijai, bet jei pavadinsi komunistais — gali nemalonumo susilaukti už atidengimą kas jie per vieni... Štai kodėl nei komunistai nenori būti komunistais ar bolševikais: jie mielu noru save vadina "pažangiaisiais", "progresistais", "raudonaisiais" arba "pačiais kairiausiais". Ir yra kas jiems šioje prasmėje padeda, ypač nacifašistai ir klerikalfašistai, kuriems dažnai: sūru — gardu, nesūru — gardu, Jie su komunizmu dažnai baikas krečia, o ne rimtai kovoja prieš jį.

## 2. Argi jie nėra panašūs?

Sovietų Rusijos propaganda, kurią matome platinant komutistines partijas kapitalistinėse valstybėse, nėra taip nauja, kaip skamba ir kaip kai kam gali atrodyti. Nacifašistai ją vartojo anksčiau komunistų, kaip monarchijos ar dešinės vartojo tironiją anksčiau sovietinės tironijos. Apie šią tiesą paduodu čia niekieno iki šiol dar nesugriautus faktus, apie jų galvoseną ir jų darbus:

— Saujelė pekliškų inkvizitorių ir karo trafikantų trokšta tautas įtraukti į karą. — Adolfas Hitleris, 1939 m. rugsėjo mėn. 1 d.

— Reakcingieji amerikiečių rateliai, kurie skaičiuoja pagal savo egoistinius interesus... yra vyriausi naujo karo kurstytojai. — Andrius Vyšinskis, 1947 m. rugsėjo mėn. 18 d.

— Nė viena kita Europos valstybė taikai nėra pasitarnavusi daugiau už Vokietiją. — A. Hitleris, 1938 m. rugsėjo mėn. 13 d.

— Sovietų Sąjunga gins Universalines Taikos interesus iki galo. — V. M. Molotovas, 1947 m. lapkričio 6 d.

— Vokietija visai nesivadovauja savo politinės filosofijos brukimo intencija, kuri būtų taikoma kitoms tautoms. Visuomet yra pasiruošusi, ir be jokių galvosenos paslapčių, gerbti kitų valstybių tautinės egzistencijos sąlygas. — Nacių partijos atstovų suvažiavimas 1938 m. rugpiūčio mėn. 17 d.

— Sovietų Sąjungos politika remiasi visų valstybių nepriklausomybės gerbimo principu. didelių ar mažų; į kitų valstybių vidaus reikalus nesikišimo principu. — Molotovas, 1947 m. lapkričio 6 d.

Nežiūrint to, kad dabar Chicagoje skelbiama "ablava" šunims bastūnams, bet kai vienas šunų atsidūrė upėje, tai buvo dedamos visos pastangos jį išgelbėti.

— Šiose valstybėse (demokratinėse) tikrenybėje tėra tik kapitalizmas, kuris valdo; tai yra nei daugiau, nei mažiau kaip tam tikra šutvė iš kelių šimtų žmonių, turinčių dar neišaiškintus turtus... Liaudis, vertinama kaip toki, yra nei kiek neįvertinama. — A. Hitleris, 1940 m. gruodžio mėn. 10 d. — (Ir Hitlerio partija nesunku priskirti prie kairiųjų, žinant, kad ji vadinosi tautinių-socialistų partija. Bet ar užtenka tuo, kas kuo save pasivadina?)

— Jung. Am. Valstybėse... plutokratų sauja maudosi pertekliuje ir taško neišpasakytus turtus, tuo tarpu kai tuzinai milijonų beturčių žmonių kenčia alkį ir priespaudą, gyvendami nuolatiniame rytojaus terore.— Pietų Amerikoje platinamas žurnalas "Tiempo Nuevos" (Nauji laikai), ispanų kalba išeinąs Mskvoje; laida iš 1949 m. sausio 26 d.

— Skirtumas tarp partijų (demokratinėse valstybėse — J.L.T.) yra toks mažas, kokiu jis buvo anksčiau Vokietijoje. Tamstos pažįstate, savaime aišku, senąsias partijas. Visuomet buvo viena ir ta pati. — Hitleris, 1940 m. gruodžio mėn. 10 d.

— Skirtumas tarp tų dviejų partijų Jungt. Am. Valstybėse pasidarė toks mažiukas, kad net sunku jį būtų įžvelgti ir. pačiu galingiausiu pasaulio mikroskopu. — Žurnalas "Tiempos Nuevos", Maskva, 1948 m. rugsėjo mėn. 8 d.

— Mes, nacionalsocialistai, žinome, kad jokie balsavimai negali nulemti tautos likimo. Ne parlamentarinės daugumos modeliuoja tautų likimą... Žinome, be abejonės, kad demokratija privalo būti sumušta jos pačios ginklais. — Hitleris, 1930 m. liepos mėn. 18 d.

— Komunistams nė vienu atveju Parlamentas negali pasidaryti kovos arena darbininkų klasės situacijoje pagerinimų siekiant... Vienintėliu pateisinimu privalo būti buržuazinių valstybių institucijų panaudojimas jų pačių sudaužymui. — Lenino Raštai, XXV laida.

— Tie kapitalai įsteigia savo spaudą, ir vėliau ją pavadina "Laisvąja spauda". Tikrenybėje, kiekvienas tų kapitalistinių laikraščių turi savo poną ir, kiekvienu atveju, tas ponas yra kapitalistas, šeimininkas... Ši spauda, pažemintoji vergė ir be savo šeimininkų charakterio, nustatinėja visuomenės opiniją.— Hitleris, 1940 m. gruodžio m. 10 d.

— "Spaudos laisvė" kapitalistinėse valstybėse reiškia spaudos laisvę buržuazijai, laisvę tam, kad kapitalistų monopoliai galėtų ją naudoti savo pačių interesams; jų laisvė yra populiariųjų masių apgavimui. — Izvestija, 1949 m. gegužės mėn. 5 d.

— Kiekviena sporto organizacija privalo gauti politines ir filosofines partijos instrukcijas... Apolitinis sportas, vadinamas neutraliu sportu, yra ne priimtinas Adolfo Hitlerio Reiche. — Germaniško Atleto Gairės, 1936 m.

— Sovietų Sąjungoje sportas yra vienas svarbiausiųjų darbininkų komunistų švietimo aspektų; tam tikra maniera jų sugrupavimui aplink partiją, Sovietus ir aplink profesines sąjungas kovoje už Lenino ir Stalino siekius. — Sovietinio sporto žurnalas, 1949 m. gruodžio mėn. laida.

— Žurnalistas, kuriam tenka rašyti ir meno klausimais, visų pirmą privalo būti politikas. — Reicho Spaudos Asociacijos Direktorija, 1937 m. kovo mėn. 15 d.

— Sovietinio meno atstovai privalo stovėti pirmosiose kovotojų gretose už komunizmą. — Kanstantinas Simonovas, 1946 m. lapkričio mėn. menininkų suvažiavime.

— Stoviu prieš Tavo portretą, mano Vade. Esi mano tėvas, motina, brolis — viskas kartu. Kai vis arčiau slenku prie Jo, tuo Jis darosi vis didesnis, šviesesnis, dangiškesnis. — "Das Schwartze Korps", 1939 m. balandžio 18 d.

— Staline! Savo sieloje mes visuomet nešiojame mylimą Jūsų vardą. Čia, Kremliuje, Jūsų apvaizdą mums jaučiama kiekviename atvejuje. Einame parcialinėmis grindimis, kurias galėjo tik ką užminti Jis. Atsiklaupiame ant kelių ir bučiuojame tuos šventus Jo pėdsakus. — Zemlya Russkaya (Rusiška žemė). Sovietų Komjaunuolių Lygos išleista knyga, 1946 m.

— Šventas Dovydai, Karaliaus žydų, susimilk ant mūsų! — giesmė, kurią buvau verčiamas

(Tęsinys 6-me pusl.)

## Chicagos Lietuvių Klubų ir Draugijų 1954 m. Valdybos:

LIET. KULTŪROS DRAUGIJA, Chicagos Lietuvių Draugijos Skyr.: Pirm. K. P. Deveikis; nut. rašt. J. Areška; fin. sekr. ir iždin. K. Jakubka, 1806 So. 51st Court; iždo glob. M. Tribičius. Susirinkimai įvyksta kas 3-čią ketvirtadienį Skadausko svet., 1500 So. 49th Ave.

CHICAGOS NAŠLIŲ IR NAŠLIKIŲ KLUBO VALDYBA 1954 METAMS: Pirm. W. Kriščiunas, 3238 W. 110th St., tel. CE 3-5635; pirm. pagelb. A. Vezelis, 7248 So. Troy St., tel. WA 5-3078; nut. rašt. A. Manos, 6942 So. Campbell Ave., tel. GR 4-0435; fin. rašt. B. Aleksandra, 6419 So. Green St., tel. EN 4-8016; kas. H. Wittis, 4469 Archer Ave., tel YA 7-8338; kasos glob. J. Danis, 8235 So. Long Ave., tel. AB 2-2964; maršalka Joseph Grigonis. Klubo susirinkimai įvyksta kas 2-rą mėnesio penktadienį 7 val. vak., Vengeliausko svet., 4500 S. Talman Ave

TEISYBĖS MYLĖTOJŲ DRAUGYSTĖS VALDYBA 1954 METAMS: Joe Balchunas pirm., 7155 S. Sacramento Ave., tel. GR 6-5078; P. Kenutis vicepirm.; A. Kaulakis nut. rašt., 3247 So. Emerald Ave., telef. CA 5-3016; Felix Kasper fin. rašt., 3534 So. Lowe Ave.; Frank Bakutis, iždi. ir ligonių prižiūrėtojas, 2603 West 69th St., tel. HE 4-4638; Steve Rumchiks kontr. rašt.; Antanas Jaunis iždo glob.; J. Stumbris maršalka; Dr. J. P. Poška dakt. kvotėjas. Susirinkimai įvyksta kiekvieną mėnesį antrą sekmadienį 1 val. po pietų, Chicagos Lietuvių Auditorijoj, 3133 So. Halsted St. Nariais priimami vyrai ir moterys nuo 18 iki 50 m.


REAL ESTATE INSURANCE
ANTON G. FLORIAN
1824 W. 47th St. Phone: LAfayette 3-9360
Atdara pirmadieniais ir ketvirtadieniais iki 8 val. vakaro.


## "Naujienose" galima gauti šias knygas

ĮVAIRIOS KNYGOS

Prof. Vaclovas Biržiška. Senųjų lietuviškų knygų istorija, I dalis. 208 psl. kietais apdarais ..... $3.00
Minkštais apdarais ..... $2.00
Vincas Krėvė Mickevičius—Mūsų garsiojo rašytojo 70 m. sukakčiai paminėti knyga. Knygoje įdėta rašytojo biografija, jo darbų vertinimas ir du jo paties kūriniai: "Pašaukimo valanda" ir "Pagunda". 188 puslapių ..... $2.00
Dan Kuraitis — Atsiminimai. 208 psl. ..... $2.00
Juozas Švaistas — Petras Širvokas. Lietuvių pasakų motyvais. 228 psl. ..... $2.75
Gyvieji numirėliai — Trijų veiksmų komedija. ..... $1.00
Vargšas Tadas — Dviejų vaizdų komedija. 1952 m. Naujienų leidinys. Kaina ..... $1.00
Audra giedroje. Trijų veiksmų komedija ..... $1.00
Dr. P. Jonikas. Lietuvių kalbos istorija. Gražiai įrišta į kietus viršelius. 256 didesnio formato psl. ..... $3.00
Dr. P. Jonikas, Gimtojo žodžio baruose. Bendrinės kalbos patarimai ir paaiškinimai. Chicago, 1952 m. ..... $1.50
Vinco Kudirkos raštai. 488 psl., įrišta į kietus viršelius ..... $5.00
Prosper Mérimée. Kolomba. Romanas. 222 psl. ..... $2.25
W. S. Reymont. Kaimiečiai, I dalis. Romanas. 352 psl. ..... $3.00
W. S. Reymont. Kaimiečiai, II dalis. Romanas. 384 psl. ..... $3.00
W. S. Reymont. Kaimiečiai, III dalis. Romanas. 472 psl. ..... $3.50
W. S. Reymont. Kaimiečiai, IV dalis. Romanas. 392 psl. ..... $3.50
Jeronimas Cicėnas. Vilnius tarp audrų. 568 psl. ..... $5.00
L. Pirandello. Pirmoji naktis. Novelės. 124 psl. ..... $1.50
Prosper Merimee. Kolomba. Romanas. 222 psl. ..... $2.25
Lietuvių Archyvas. Bolševizmo metai. 438 psl. ..... $3.00
Pulgis Andriušis. Anoj pusėj ežero. Lyrinės apysakos. 102 psl. ..... $1.50
Vinco Kudirkos raštai. 488 psl. Kietais gražiais apdarais. ..... $5.00
Francois Mauriac, 1952 m. Nobelio premijos laureatas. Gimdytoja. Romanas. 134 psl. ..... $1.75
Francois Mauriac. Gyvačių lizdas. Romanas. 282 psl. ..... $2.00
Juozas Grušas. Pabučiavimas. Novelės. 156 psl. ..... $1.50
Adomas Mickevičius — Konrادas Valenrodas. Istorinė apysaka. 98 psl. ..... $1.50
Casey Deveikis—The Eager Beaver Regiment. 410 psl., didelio formato, gražiuose viršeliuose. ..... $7.50
Antanas Škėma — Šventoji Inga. Novelės. 226 psl. ..... $2.50
P. Kesiunas — Tarp žalsvų palapinių. Romanas. 292 psl. ..... $3.00
Česlovas Grincevičius — Vidurnakčio vargonai. Neįtikėtinos istorijos. 134 psl. ..... $1.50
August Gailit — Tomas Nipernadis. Pagarsėjusio estų rašytojo romanas. 316 psl. ..... $2.50
Povilas Gaučys — Pietų kryžiaus padangėje. Pietų Amerikos žymesniųjų rašytojų novelių rinkinys. 480 psl. ..... $4.50
R. Spalis — Gatvės berniuko nuotykiai. Apysaka jaunimui ir senimui. 508 psl., gražiai įrišta. ..... $5.00
R. Spalis — Didžiosios atgailos. Novelės. 354 psl. ..... $3.50
Ignas Šeinius — Raudonasis tvanas. 328 psl. ..... $3.50
Ignas Šeinius—Kuprelis. 162 psl. Gražiai įrišta ..... $2.00
Jurgis Savickas — Šventoji Lietuva. Romanas. 248 puslapių, gražiai įrišta. ..... $3.00
Vytautas Alantas — Pragaro pošvaistės. Romanas. 434 psl., gražiai įrišta. ..... $3.50
J. Petruitis — Laisvę ginant. Atsiminimai iš kovų su bolševikais ir bermontininkais. 200 psl. .... $2.00
Frank Lavinskas ir A. J. Banišauskas — Angliakasių atsiminimai. Trys dalys vienoje knygoje. Viso 528 pusl. ..... $3.00
B. Stundžia — Buriavimas ir jūrininkystė. Daug naudingų nurodymų vandens sporto mėgėjams. 126 pusl. ..... $2.00
Šatrijos Ragana — Sename dvare. Apysaka. III leidimas. 176 psl. $2.00
Axel Munthe—San Michele knyga, I dalis, 328 pusl. Parduodama tik kartu su II-ja dalimi. ..... $2.50
Axel Munthe—San Michele knyga, II dalis, 312 pusl. Parduodama ir atskirai. ..... $2.50
Upton Sinclair — Raistas. Pagarsėjusi amerikiečio rašytojo apysaka apie lietuvių gyvenimą. 356 puslapių. ..... $2.00
Anicetas Simutis — Pasaulio Lietuvių Žinynas. Informacijų apie viso pasaulio lietuvius, jų organizacijas ir profesionalus bei biznierius knyga. 366 puslapių ..... $5.00
P. Abelkis — Žemaičių Krikštas. Istorinis romanas. 422 psl. .... $3.50
Marius Katiliškis — Užuovėja. Apysakų romanas. 362 psl. .... $3.50
Jurgis Jankus — Paklydę Paukščiai. Romanas. I dalis. 172 psl. $2.20
Jurgis Jankus — Paklydę Paukščiai. Romanas. II dalis. 225 psl. $2.60
Nelė Mazalaitė — Mėnuo, vadinamas medaus. Romanas. 220 psl. $2.50
Liudas Dovydėnas — Per Klausučių Ūlytėlę. Apysaka. 176 psl. $2.20
Dr. J. Balys. Lietuvių Tautosakos skaitymai, I-ji dalis. Išleido "Patria" ..... $3.00
Jurgis Savickis. Raudoni batukai. 134 psl. ..... $1.50
Landsbergis-Žemkalnis — Lėtas. Antroji proza. Gabija, 1951 m. $1.25
Jonas Balys. Tautosakos Lobynas, I-II dalis ..... $3.00
A. Vilainis. Žemaičių Žemėje. Reportažai iš kelionių Lietuvoje. Chicago, 1952 m., 132 psl. ..... $1.50
Jurgis Gliauda. Namai ant Smėlio. Chicago, 1952 m., 221 psl. ..... $2.00
Juozas Grišmanauskas. Tolimieji Kvadratai, New York 1952 m., 192 psl ..... $2.00
Žvėjo įdomūs pasakojimai iš bolševikų okupuotos Lietuvos.
Andrius Mironas, 40 populiariųjų dainų. Šlagerių tekstai, dainuoti su šokių orkestrais. ..... Kaina 75c.
M. Gudelis. Lietuviai gynė savo miškus. Įdomiai aprašytos kovos 1905 Suvalkijoje su caro valdžios paskirtais miškininkais ..... $2.00
Dr. K. Grinius. Atsiminimai ir mintys. Daug įdomios medžiagos iš d-ro K. Griniaus gyvenimo dar caristinėje Lietuvoje ..... $2.00
Nelė Mazalaitė. Gintariniai vartai ..... $2.00
A. Garmus. Nemuno pakrantėmis. Atsiminimai iš senos caristinės Lietuvos prie Nemuno ..... $1.25
Juozas Švaistas. Paskutinį kartą tave klausiu. Romanas. Liūdo Vismanto laida ..... $1.50
P. Tulpė. Kalnų dvasia. Freiburgas, 1946 m. 206 psl. ..... $1.50
P. Tulpė. Tilto sargas. P. Abelkio leidykla, 151 psl. ..... $1.50
Arthur Koestler. Nulis ir begalybė. Romanas. Tuebingen, 1948, $1.25
A. Vaičiūlaitis. Kur Bakūžė Samanota ..... $2.00
A. Vaičiulaitis. Valentina ... $2.00
A. Lalis lietuviškai angliškas ir angliškai lietuviškas žodynas. Minkštais aptaisais ..... $12.00
Tas pats kietais aptaisais $14.00
Vilius Pėteraitis. Lietuviškai angliškas žodynas. 580 psl Kietais apdarais ..... $5.00
Vilius Pėteraitis. Mažasis lietuviškai-angliškas žodynas (su tartimi). 420 psl. Kietais apdarais ..... $2.00
Lietuvių Kalbos Vadovas. Tartis, rašyba, kirčiavimas, kalbos dalykai, žodynas 1950 m. ..... $4.50
Alg. Margeris. Čikagos Šešėliai. Žiaurios tikrovės vaizdai, 1952 m. 316 puslapių ..... $3.00
Alg. Margeris — Šliuptarniai, Amerikos lietuvių tautinio ir kultūrinio atgimimo laikų įstorinis romanas. 652 psl., įrištas ..... $3.00
Vytis spalvotas didelio formato ..... 50c
Alg. Margeris — Širdies Rūmai. Romanas. 450 psl. ..... $4.00
Paer Lagerkvist. Barabas, (1951 metais Nobelio premiją laimėjusi knyga), 212 psl. Kaina ..... $2.25
Žemaitės raštai. Karės metu. Lietuvos Šelpimo Fondo leidinys, So. Boston, Mass. "Keleivio" spauda, 1917 m., 126 psl. ..... $1.00
Jonas Gailius. Kartuvės. Išleido "Rūta" 104 psl. ..... $1.00
Guy De Maupassant. Moters širdis. Romanas. 268 psl. ..... $2.60
Maupassant — Karoliai. 228 psl. ..... $2.50
Maupassant — Karoliai. 228 psl. ..... $2.50
L. Dovydėnas—Broliai Domeikos 260 psl. Premijuotas romanas $2.50
I. Simonaitytė — Aukštųjų Šimonių Likimas. 438 psl. premijuotas romanas ..... $3.50
Roman Rolland — Petras ir Liucija, 112 psl. romanas. Autorius yra Nobelio premijos laureatas. .... $1.20
Lazdynų Pelėda — Motulė Paviliojo. Iliustruota, 43 psl. ..... $0.60
Dr. J. Basanavičius — Lietuviškos Pasakos, I dalis, 280 psl., gražiai įrišta ..... $3.00
Dr. J. Basanavičius. Lietuviškos pasakos, II dalis. 336 psl. ..... $3.00
Dr. J. Basanavičius — Iš gyvenimo vėlių bei velnių. 388 puslapių, gražiai įrišta. ..... $3.50
Juozas Švaistas — Aukso Kirvis. 224 psl. Lietuvių pasakų motyvais. ..... $2.50
Kazys Borūta — Baltaragio Mėlynas 256 psl. iliustruota apvs. $2.50
J. Baltrušaitis. Lithuanian Folk Art. 248 psl., 80 iliustracijų, didelio formato ..... $2.00
T. J. Vizgirda. Vilnius The Capital of Lithuania. 190 psl., iliustruota, didelio formato ..... $2.00
Vydūnas. Tauresnio žmoniškumo užtekėjimas. 52 psl. ..... 25c.
Vydūnas. Gyvenimas Prūsų Lietuvoje. 47 psl. ..... 25c.
J. Petruitis. Kaip jie mus sušaudė. 221 psl. ..... $1.80
J. Švaistas. Eldorado. Apysakaitės ir vaizdeliai. 150 psl., įrišta .... $1.80
A. Maceina. Jobo drama. Žmogiškosios buities apmąstymas. 240 psl. $1.80
Aloyzas Baronas. Debesys plaukia pažemiu. Romanas. 224 psl. .... $2.50
K. Barėnas. Giedra visad grįžta. Novelės. 215 psl., įrišta ..... $3.00
F. M. Dostojevskis. Nusikaltimas ir bausmė. I dalis. Romanas. 301 psl. ..... $3.00
H. Lukaševičius. Likimo žaismas. Romanas. 231 psl. ..... $2.50
Dr. A. J. Karalius. Lyties mokslas. 394 psl. ..... $7.00
Dr. A. L. Graičunas. Sveikata. 340 psl. ..... $2.00
D. P. Chantepie de la Saussaye. Tikėjimų istorija ..... $10.00
Didysis Sapnininkas. Sapnų reikšmių paaiškinimai. 186 psl. .... $1.50
"Keleivio" kalendorius 1953 m. su lietuviškais ir bažnytiniais vardais. Be to, jame yra daug įvairios medžiagos apie Lietuvą ir įvairių pasiskaitymų. 96 psl. ..... 50c.
J. Grabau-Grabauskas. Kelias į pasisekimą. 146 psl. ..... $2.00
Halina Mačiulytė-Daugirdienė. Taupioji virėja. 290 valgių receptų. Įvairūs paaiškinimai apie valgio gaminimą. ..... $2.00

Visas čia išvardintas knygas galima pirkti asmeniškai "NAUJIENŲ" Administracijoje, 1739 So. Halsted Street, Chicagos 8, Ill. arba užsisakyti paštu, prisiunčiant money orderį arba čekį užsakomų knygų sumai pridėjus po 10 centų už kiekvieną knygą persiuntimo išlaidoms. Money orderius arba čekius reikia siųsti šiuo adresu:

"NAUJIENOS"
1739 So. Halsted Street Chicago 8, Illinois


PASIMATYKITE SU STANLEY LITVINU
APIE JŪSŲ INSULIACIJOS PROBLEMAS
DABAR YRA LAIKAS ĮRENGTI SAVO NAMĄ ŽIEMAI
* * *
Mes turime išdirbtą reputaciją pilno pasirinkimo A-1 rūšies stako lentų ir namams materiolų.

CARR-MOODY LUMBER COMPANY
3039 SO. HALSTED STREET Tel. VICTORY 2-1272
STANLEY LITWINAS, Mgr. — LIETUVIAI SALESMONAI.



DĖL NAMAM REIKMENŲ VISUOMET LANKYKITE ŠĮĄ

ERDVIĄ IR PATOGIĄ SENIAUSIĄ LIETUVIŲ BENDROVĖS KRAUTUVĘ
PROGRESS FURNITURE Co
4181183 ARCHER AVE.
Tel. LAfayette 3-3171
Brighton Parko Kolonijoje
KAS DIENĄ ČIA RASITE DIDŽIAUSIAS PREKIŲ VERTYBES
Naujausių madų, geriųjų išdirbyščių rakandų, kaurų, pečių, televizijos aparatų, refrigeratorių, plovyklų, vaikams rakandų ir visų kitų namam reikmenų. LENGVI IŠSIMOKĖJIMAI PRITAIKOMI VISIEMS.



AMERIKOS LIETUVIŲ PREKYBININKŲ ORGANIZACIJA
MALONIAI KVIEČIA VISUS DALYVAUTI
KAUKIŲ BALIUJE
ŠIŲ METŲ VASARIO 13 DIENĄ, 8 VAL. VAKARO
Lietuvių Auditorijoj
3133 South Halsted Street
Šokiams gros BALIO PAKŠTO KAPELA
PASIRŪPINKITE UŽSISAKYTI STALIUKUS
GERIAUSIEMS KOSTIUMAMS PASKIRTOS VERTINGOS PREMIJOS
PIRMOJI PREMIJA ..... $75.00 TREČIOJI PREMIJA ..... $25.00
ANTROJI PREMIJA ..... $50.00 KETVIRTOJI PREMIJA ..... $10.00
RENGĖJAI



Taupymas yra turtingumo šaltinis
Mūsų bendrovės laikomi pinigai apdrausti iki $10,000.
Pradėk taupyti tuojau... Mes mokam aukštus dividendus.
MIDLAND SAVINGS & LOAN ASS'N.
4038 Archer Avenue Tel. LAfayette 3-6719
Sekretorius AUGUST SALDUKAS
Už Taupomus Pinigus Mokame 3½ Nuošimčio



Dirbtini Dantys
Laisvi ar nepritaikyti?
DANTŲ PLOKŠTELĖS pataisomos ir stipriai įstatomos. Sužaloti dantys pataisomi, o nuotrupos išlyginamos
— 1 valandos darbas —
State Dental Plate Laboratory
1635 W. 47th St. YArds 7-4499
944 W. 63rd. WAlbrook 5-2558
639½ W. 63rd St. WE 6-2608

Dirbtini Dantys
Laisvi ar nepritaikyti?
— 1 valandos darbas —
Cleveland Dental Plate Laboratory
456 W. North Ave. MI 2-6221
404 E. 47th Street. AT 5-6880
160 Milwaukee Ave. HU 9-3242

Dirbtini Dantys
Laisvi ar nepritaikyti?
DANTŲ PLOKŠTELĖS pataisomos ir stipriai įstatomos. Sužaloti dantys pataisomi, o nuotrupos išlyginamos.
— valandos darbas —
A-1 Dental Plate Laboratory
22 W. Madison, Room 223, DE 2-6804
1587 W. Ogden Ave. MO 6-3733
1425 Wilson Ave. LO 1-9280
2003 W. Lawrence SU 4-8708

(Atkelta iš 5-to psl.)

giedoti kartu su savo sesutėmis ir broliukais Lietuvoje, kai dar mažiukas buvau ir negalėjau apsiginti nuo primetamųjų svetimybių.

Ar gi jie nepanašūs?

### 3. Tironija visuomet neapkentė kairumo

Prisiminkime tik Prancūziją ir Italiją. Ten komunistų partija išaugo tos psichologinės dezorientacijos liaudyje dėka, kurią iš vienos pusės sąmoningai kėlė sovietinės politikos direktyvos, o iš antros nesąmoningai palaikė dešinieji antikomunistai. Kai tik komunistai be galo ir be krašto pradėjo aukštyn kelti savo kairumą, o dešinieji choru ėmė tvirtinti, kad komunistai iš tikrųjų yra patys kairiausieji, nuo kurių reikią šalintis dėl jų kairumo, bematant įsigijo milijonus adeptų ir užėmė tiek daug vietų Prancūzijos ir Italijos parlamentų kairėje...

Šis faktas dar kartą aiškiai įrodė visiems abejojantiems, kad efektingos kovos pasėkmingas vedimas prieš tironijas, nežiūrint kokiais vardais jos besivadintų, tėra įmanomas tik socialdemokratinės ir humanistinio liberalizmo galvosenos bei orientacijos žmonėms. Kur tik ši galvosena bei orientacija triumfuoja, tironijos šalininkams priseina trauktis iš kelio. Susmunka ne tik komunistų įtaka, bet ir visų dešiniųjų abelnai imant. Čia ir blogumas. Iš čia išeinant ir sakoma, kad komunistų partija yra pačių kairiausių partija. Keliant konfūziją ir dezorientuojant, padedama įsigalėti tironijai, — ar tai ne gerai!... Vis labiau įsigalint komunistų parijai, vis labiau susilpninami socialdemokratai ir socialistai liberalai, — vis daugiau "argumentų" atsiranda apie "komunistinį pavojų ir "tvirtos valdžios" įvedimą. Tai kodėl nevadinti komunistų pačiais kairiausiais, o socialdemokratus ir liberalus — apykairiais, maždaug panašiais į pačius kairiausius? Apsidirbus su pačiais kairiausiais, paskui jau priseina ir su apykairiais apsidirbti, nes iš jų atsiranda patys kairiausieji... Negi juos paliksi?... Nušluojama visa kairė, bet paliekama tironija ir toliau: jos panaikinti negalima, nes be jos — žlugtų dešinė... Tat visi, kas galit, už tironiją!...

Iki 1934 metų komunistų partija kapitalistinėse valstybėse atkakliai kovojo parlamentarizmą, nė kiek neatsilikdama nuo nacifašizmo ir klerikalfašizmo. Komunistų partija, Maskvos diktatoriaus įsakymu, pati savo "laisva" valia buvo save izoliavusi nuo legalios parlamentarinės akcijos. Bet balsavimuose niekad neleisdavo savo nariams balsuoti už kurios nors kitos kairiųjų partijos išstatytus kandidatų sąrašus. Kur tau! Tikri kairieji tik komunistai, o tikrieji patriotai — tik nacifašistai! Mirk iš juoko. Jų propaganda buvo ir dar vis tebėra aiškiai ir brutaliai nukreipta prieš bet kurią tikrojo kairumo tradiciją: žmoniškumą, tolerancią ir laisvę visiems, o ne vien tik saviesiems. Sunaikinus šią tradiciją, tironija užima privilegijuotą senos padlos poziciją: ant kiek ji išdvėsusi bebūtų, vistiek lenktynes laimės, kai šalia nėr kas bėga. Tai pats lengviausias laimėjimų būdas, kada nėra konkurentų. Tada ir senmergė išteka, kai nėra morčinukių, o vyrui moters degančiai reikia... Tada atpuola reikalavimai, skoniai, būtinas moteriai žavingumas ir kraitis, — užtenka kantrės, o "medaus mėnesį" ir smilgose galima praleisti... Atpuola laisvas pasirinkimas!

### 4. Tironijos neturi principo

Dar daug žmonių šios negincytinos tiesos dar vis nemato. Ką komunistai vieną dieną teigia ar gina, tą patį kitą dieną jau smerkia ir kovoja. Vietoj principo, tironijose matome oportunizmą ir apgaudinėjimą, kuris kartais sudaro kaip ir neutralumo įspūdį:

a) komunistai savu laiku tyčiojosi iš laicizmo ir neutralę valstybinę mokyklą vadino mokykla buržuazinės klasės tarnyboje (Horimond Bonte deklaracijos). Nors šiek tiek skirtingai, bet valstybinės mokyklos neutralumą neigia ir nacifašizmas su klerikalfašizmu. Tironų darbai rodo, kad jie gali religiją ar bažnyčią remti ar atmesti, gali kunigus persekioti arba šelpti — žiūrint kas jiems būna naudingiau esamuoju momentu. Atmesti arba remti, persekioti arba šelpti nereiškia būti neutraliu.

b) komunistai, nacifašistai ir klerikalfašistai beveik visur viešai kovojo parlamentarizmą ir demokratines laisves, vieni proletariato diktatūros vardu, kiti — patriotybės, tėvynės meilės, antikomunizmo arba Dievo vardais; vieni ir kiti šias sąvokas savaip aiškindami ir pačiais sukčiausiais būdais jas iškraipydami. Vieni ir kiti taip pat dar nemėgsta ir respublikoniškos galvosenos bei sąvokos ir nemėgs-

(Tęsinys 7-me pusl.)


**PRADĖK TAUPYTI ŠIANDIEN, - TURĖSI RYTOJ!**

Taigi pradėk taupyti šioje lietuviškoje įstaigoje.

**BRIGHTON SAVINGS moka 3% pelno**

Kiekvieno taupytojo indėliai yra apdrausti iki $10,000.00.

**BRIGHTON SAVINGS and LOAN ASS'N.**

4071 Archer Ave., į vakarus nuo California Ave.

Telefonas: LAFAYETTE 3-8248

CHARLES ZEKAS, Secretary

OFISO VALANDOS:

Pirmad., Antrad., Penktad. ir Šeštadienį 9:00 ryte iki 4:30 val. po pietų. Trečiad. 9:00 ryte iki 12 val. dieną. Ketvirt. 9:30 ryte iki 8:00 val. vak.



The Payroll Savings Plan helped me save over $6,000!

**IT WILL WORK FOR YOU, TOO!**

says Frank A. Squires, of Naperville, Illinois

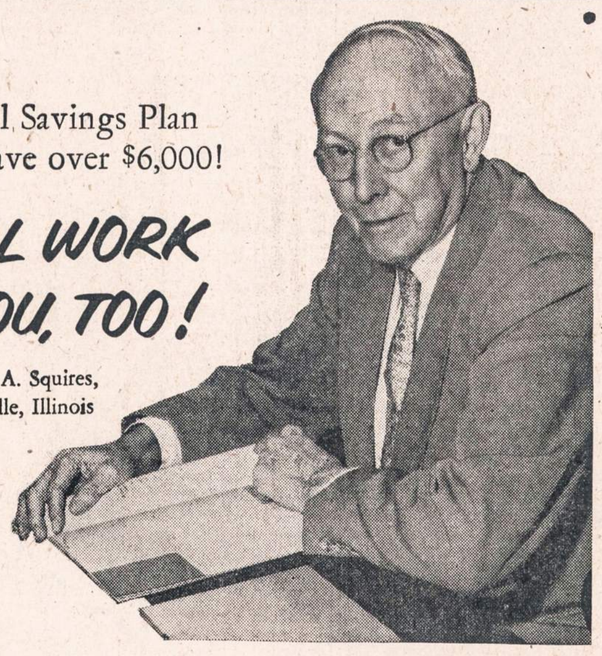

How often have you said, "Sure, I'd love to save. But on my pay, I can't."

*Don't give up!* If Frank Squires could start on a furniture hiker's pay, and save upwards of $6,000—*you can, too!*

Mr. Squires retired last month after a lifetime in the trucking and shipping department of The Kroehler Mfg. Co., world's largest furniture manufacturers.

The answer is the one that worked for him. Investing in Savings Bonds through the *systematic* Payroll Savings Plan!

**The Plan really works—because it saves for you!**

Just go to your company's pay office and sign a Payroll Savings application. Then your saving is automatically done *for* you—before you even draw your pay. It is invested in interest-earning U. S. Series E Savings Bonds, in your name, and the Bonds are turned over to you.

**Saving only $3.75 a week can bring you $5,153.72!**

If you sign up to save only $3.75 a week, in 5 years you'll have $1,025.95—in 9 years 8 months you'll have $2,137.30. And in 19 years 8 months, $5,153.72! All in Bonds that go on earning *more!* Just an example of how savings pile up—on the systematic Payroll Savings Plan!

**Start on the realistic road to financial independence—now!**

More than 8 million working men and women are saving successfully on Payroll Savings. For your family's sake, and your own, how about joining today? If you're self-employed, join the Bond-A-Month Plan where you bank.

*The U. S. Government does not pay for this advertising. The Treasury Department thanks, for their patriotic donation, the Advertising Council and*

NAUJIENOS

739 So. Halsted Street, Chicago 8, Illinois


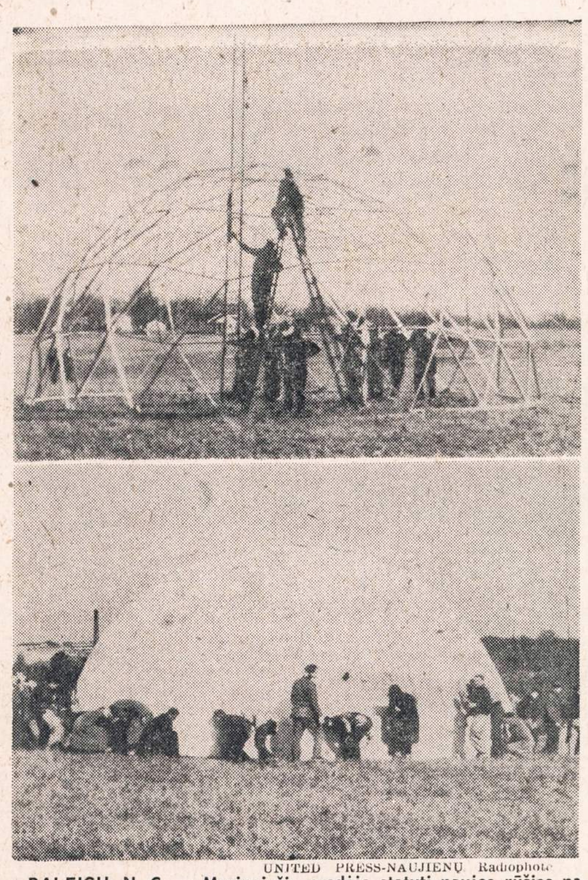

UNITED PRESS-NAUJIENŲ Radiophoto

RALEIGH, N. C. — Marinai čia pradėjo statyti naujos rūšies pastatus iš sintetinės medžiagos. Pranašaujama, kad ateityje visos kareivinės bus statomos panašiu būdu.

## Cicero

### ĮVAIRIOS ŽINIOS

**Tad Kazimieraičio,** 4920 W. 14th St., Lituanicos tavernos atidarymas visai pasisekė. Prašė pareikšti padėką visiems už tokią gausią paramą atidarymo metu. Sako, neužmirškite mano užeigos. Tai sena P. Juknio vieta, žemaičių sueiga. Čia ne tik galėsite išsigerti, bet ir kiekvieną dieną pasiskaityti "Naujienas".

**Vasario Šešioliktoji** jau čia pat. Didysis minėjimas vasario 14 d. Ashland Blvd. auditorijoj. Nelikite nė vienas namuose, bet ateikite, o nesigailėsite ir kitiems pasakysit apie naujus pranešimus Lietuvos laisvinimo darbe. Šiuo reikalu ALT vadovybė su kitų tautų diplomatais veikia. Mūsų visų priedermė juos gausiai remti ir sumesti skatiko, nes tie mūsų doleriai galingi; Lietuvos pavergėjai prieš juos dreba. D.

**J. F. Kimbarkas** su šeima išvažiavo Floridon poilsio, kuris jiems reikalingas. Kadangi Kimbarkas yra miesto valdybos narys, tai išvažiavus jo pareigas eina jo padėjėjai. Lietuviai, turėdami kokį reikalą, nebus atmesti. **L. W. Kizas,** 1515 S. 49th Ave., nuosavame name laiko raštinę ir vakarais atlieka įvairius advokato ir taikos teisėjo reikalus. Kizas pilnas energijos po atostogų Floridoje.

Balandžio mėnesio pradžioje turėsim miesto rinkimus. Kizas veikia, kad jo partijos žmonės laimėtų. Tik turėtų nepamiršti savo tautos žmonių įvesti valdžion, nes vienu p. Kimbarku juk neturėtume pasitenkinti. Seniau buvo vargas, neturėjom tinkamų žmonių; ateiviams trūko šios šalies kalbos. Dabar tos bėdos nėra: yra didelis prieauglis jaunuolių, kurie gerai moka kalbą ir turi mokslą.

**Ben Tumavičius** jau vėl senolis. Jų dukteriai Barkauskienei, 1526 S. 49th Ave., garnys atnešė gražią, sveiką dukrą. Kaip tik vietoj: du broliukai susilaukė sesutės.

Laimingai sveikai augti, o senoliams džiaugtis!

SERGA O. MATIJOŠAITIENĖ

Ona Matijošaitienė yra sunkiai susirgusi ir šiuo laiku gydosi Cook County ligoninėje. Ligonė su sūnumi Antanu gyvena 4621 So. Marshfield Ave.

Pažįstami ir kaimynai ją lanko, linkėdami skubiai pasveikti. (j).

Neskaitęs "Naujienų" —liūdėsi visa diena.

## Roosevelt Furniture Co., Inc.

Seniai pagarsėjusi lietuvių įmonė. Everauskas, Bertulis pralaužė ledus, išaugo iš mažos krautuvėlės. M. Everauskas, nelaimių sukrėstas, pasitraukė, o Bertulį nelauktai pasiėmė mirtis. Skaudi nelaimė.

Krautuvės pavadinimas pasiliko ir tvarkingai veikia, vadovaujama Felikso A. Raudonio. Jis šioj šaly gimęs ir augęs, tačiau su lietuvybe saitų nenutraukė ir gražiai kalba lietuviškai. Šiomis dienomis turėjau malonumo jį įrašyti Chicagos Lietuvių Draugijos nariu. Vienu profesionalu padaugėjo mūsų narių skaičius.

Roosevelt rakandų krautuvę pažįstu seniai, ir esu nevieną, net keliolika kartų ten pirkęs. Buvau visai patenkintas. Tad drąsiai patariu savo pažįstamiems ir visiems kitiems, kad jie gali drąsiai kreiptis pagal sakinį "savi pas savus". Roosevelto krautuvės adresas: 2310 W. Roosevelt Rd.; atdara ir sekmadieniais. Jų platus skelbimas "Naujienose" eina kasdien. D.

Tik "Naujienos" rašo tiesą—nešą laimę, mokslą, šviesą.

ANTANAS A. BAGDONAS (BAGDON)
6542 So. Washtenaw Ave.
Tel. WAlbrook 5-4343

Mirė 1954 m. vasario 8 dieną, 5:50 val. po pietų, sulaukęs pusės amžiaus. Gimęs Lietuvoje, Utenos apskr., Vyžionių parap., Vilkabriunų kaime.

Amerikoj išgyveno 48 metus.

Paliko nuliūdę: žmona Ona, pagal tėvus Matijošius; 2 sūnūs: Brunswick, marti Louisa; Albert, marti Ellen, anūkas Wickie; brolis Juozapas, žmona Nancy iš Los Angeles, Calif.; sesuo Tillie Bagdonas iš Los Angeles, California; 2 švogerkos: Uršulė Šaulinskas su šeima ir Marijona Žagaris, švogeris Walter; giminaitis D. Stasikonis su šeima ir kiti giminės, draugai ir pažįstamieji.

Priklausė Chicagos Lietuvių Draugijai, Kęstučio Pašalpos Klubui, Teisybės Mylėtojų Drjai Marquette Parke.

Kūnas pašarvotas A. Petkaus koplyčioje, 6812 So. Western Avenue.

Šeštadienį, vasario 13 dieną, 8:30 val. ryto bus lydimas iš koplyčios į Gimimo Panelės Šv. parapijos bažnyčią, o po gedulingų pamaldų bus laidojamas Šv. Kazimiero kapinėse.

Visi a. a. Antano A. Bagdono giminės, draugai ir pažįstami nuoširdžiai kviečiami dalyvauti laidotuvėse ir suteikti jam paskutinį patarnavimą ir atsisveikinimą. Nuliūdę lieka:

**Žmona, Sūnūs, Marčios, Anūkas, Brolis, Brolienė, Sesuo, Švogerkos ir kiti Giminės.**

Laidotuvių direkt. A. Petkus. Tel. GRovehill 6-0142.


**URBA** Gėlės Mylintiems, Vestuvėms, Banketams, Laidotuvėms, Papuošimams.
GĖLININKAS
4180 ARCHER AVENUE
Tel.: LA 3-5800 arba LA 3-5870

**GUŽAUSKŲ**
BEVERLY HILLS GĖLINYČIA
Gražiausios gėlės dėl vestuvių, banketų, laidotuvėms ir dėl kitų visokių papuošimų.
6901 SO. WENTWORTH AVE.
Telef.: ST 3-2454 ir HU 3-2224

**LOVEIKIS** Siunčiam Gėles Telegramu į Visas Pasaulio Dalis
KVIETKININKAS
Gėles Vestuvėms, Banketams ir Pagrabams.
3316 S. Halsted St. YArds 7-7308

GĖLININKAS (PUTRAMENTAS)
Linksmumo ar liudesio valandoje Gražiausios Gėlės ir Vainikai. Reikale pašaukite: atvyksim į jūsų namus su vainikų paveikslais išsirinkti
ROY R. PETRO (Putramentas)
5519 So. Harlem Avenue
POrtsmouth 7-9020

LIŪDĖSIO VALANDOJ
Šaukite
**MAŽEIKA & EVANS**
LAIDOTUVIŲ DIREKTORIAI
6845 So. Western Ave. Air Conditioned Chapel and
REpublic 7-8600-8601 Parking Facilities.
Tiems, kurie gyvena kitose miesto dalyse rasime koplyčią arčiau jusų namų

**A. PETKUS**
LAIDOTUVIŲ DIREKTORIUS
6812 So. Western Avenue
1410 South 50th Avenue
CICERO, ILL.
TELEFONAI:
GRovehill 6-0142 • HEmlock 4-2644 • TOwnhall 3-2109
KOPLYČIOS VISOSE MIESTO DALYSE

**John F. Eudeikis**
LAIDOTUVIŲ DIREKTORIUS
SENIAUSIA IR DIDŽIAUSIA LAIDOJIMO ĮSTAIGA
AMBULANCE DIENĄ IR NAKTĮ
4605-07 SO. HERMITAGE AVE.
Tel.: YArds 7-1741 ir BIshop 7-9481
4330-34 SO. CALIFORNIA AVE.
Telefonas LAfayette 3-0440
Mūsų radio programos šeštadieniais 9:15 ryto iš WGES 1390 kil.
MODERNIŠKOS AIR-CONDITIONED KOPLYČIOS

NARIAI Chicagos Lietuvių Laidotuvių Direktorių Asociacijos
AMBULANCE PATARNAVIMAS DIENĄ IR NAKTĮ
TURIME KOPLYČIAS VISOSE MIESTO DALYSE

**STEPONAS C. LACHAWICZ**
2314 W. 23rd PLACE 10756 S. MICHIGAN AVE.
VIrginia 7-6672 PUllman 5-1270

**LEONARD BUKAUSKAS**
10821 S. MICHIGAN AVE. Phone COmmodore 4-2228

**ANTANAS M. PHILLIPS**
3307 LITUANICA AVE. Phone YArds 7-3401

**PETRAS P. GURSKIS**
659 WEST 18th STREET Phone SEeley 3-5711

**ALFRED VASAITIS-VANCE**
1446 S. 50th AVE., CICERO, ILL. Tel. OLympic 2-1008

**J. LIULEVIČIUS**
4348 S. CALIFORNIA AVE. Phone LAfayette 3-3572

**GEORGE F. RUDMIN**
3319 S. LITUANICA AVE. TEL YArds 7-1138-1139

**P. J. RIDIKAS**
3354 S. HALSTED STREET Phone YArds 7-1911

**LEONARDAS A. EZERSKIS**
1646 W. 46th STREET Phone YArds 7-0781

GARSINKITĖS "NAUJIENOSE"

(Tęsinys iš 6-to pusl.)

ta respublikoniškų institucijų ryžtingo gynimo, kas ypatingu aiškumu matėsi Prancūzijoj po 1934 m. vasario 6 dienos įvykių, apie tą patį laiką Pietų Amerikoje, Vokietijoje, o kiek anksčiau — Italijoje, Lietuvoje ir dar kai kur.

c) visokių tironijų šalininkai pyko ant pacifizmo ir ant tradicinio internacionalizmo, ant kolektyvinio saugumo organizacijos ir ant arbitražo; viešai laikėsi Hitlerio, Mussolinio ir Bucharino tezės.

d) vieni ir kiti sakė, kad socialdemokratų ir liberalų daromos reformos darbo liaudies labui esančios tik apgavystė; vieni ir kiti daugiau ar mažiau visur kovojo prieš socialinio saugumo bei draudimo pirmuosius įstatymus; vieni ir kiti tebesistengia atstatyti sugriautąjį feodalinį ūkį, vienur individualizmo, o kitur valstybinio kolektyvizmo (valstybinių dvarų) formose.

e) vieni ir kiti šaipėsi iš Prancūzų Revoliucijos tradicijos (Laisvės, Lygybės ir Brolybės); ir apie tą 1789 metų revoliuciją vieni kalbėjo kaip apie buržuazinę revoliuciją, kuri nėra davusi žmonijai jokio progreso, o kiti — kaip atnešusią socializmą bei komunizmą.

f) kad Italijos katalikus panaudojus komunistų agresijos kėslams, Italijos komunistų partijai buvo įsakyta, kad balsavimuose už Bažnyčios atskyrimą nuo Valstybės nesiblokuotų su socialdemokratais ir liberalais, bet blokuotųsi su katalikais ir fašistais, su jais išvien vesdama propagandą ir balsuodama prieš Bažnyčios atskyrimą (neutralizavimą) nuo Valstybės. Laimėjo tironai: komunistų partija susilaukė 12 milijonų balsuotojų, žinoma, daugiausiai iš katalikų ir fašistų gretų. Štai kaip reikia "neapgaudinėti": reikia vengti reformų. Tada Bažnyčią lieka Valstybės tarnaitė... laimi "kairiausieji", o "dešiniausieji" savo dvarų nepraranda. Po katalikiškos dešiniųjų De Casperi valdžios Italijos dvarus žmonėms dabar "išdalins tik komunistai", jei už juos liaudis balsuos!... Visa katalikiška Italija eina išvien su komunistais ir jų siekimais!...

### 5. Oportunizmas, apgaulė ir dešiniųjų bailumas

Kai valstybinėse funkcijose yra ir Bažnyčia, o Valstybė nieko gero nėra padariusi darbo liaudžiai, tai už visą tą vienodai kalta ir Bažnyčia: jinai — buržuazinės klasės įrankis, liaudies priešas ir dar kažin kas! Kas palaiko iš darbininkų Bažnyčią, tas palaiko savo skriaudėjus bei išnaudotojus!...

Komunistų oportunizmas ir apgaulė, o dešiniųjų bailumas pilnai išryškėjo tik 1934—35 metais, kai "kapitalistinis apsupimas" pradėjo supti Sov. Sąjungą, priversdamas ją dabar orientuotis į sąjungos sudarymą su Vakarais, pirmiausiai Prancūzija ir Anglija. Tai buvo "populiariųjų frontų" gadynės užgimimo pradžia. Rusijos pavelinta komunistų p-ja kapitalistinėse valstybėse dabar ėjo su "kapitalistiniu apsupimu" į rinkiminius susiblokavimus ir į parlamentarines sąjungas, ne vien su socialistais, kurie politiniams naivūnėliams atrodo kaip ir komunistais, bet taip pat ir su stambia buržuazine radikalų partija... ir dar su keliomis. Koalicijoje su "kapitalistiniu apsupimu" komunistai dabar jau užėmė "respublikos gynėjų" poziciją. Tokiu būdu komunistų partija išėjo iš savo "laisva valia" buvusio urvo (izoliacijos), ir įėjo į "kapitalistinį apsupimą". Nuo to laiko daugiau nepasirodė kaip visai svetima ir vieniša partija, griežtai besiskirianti nuo visų kitų. Nuo to laiko niekad nebuvo be sąjungininkų tame "kapitalistiniame apsupime". Ji čia atsirado kaip dar viena partija — "pačių kairiausių partija". "Kapitalistiniame apsupime" būdama komunistų partija prisitaikė sau ir naują propagandos žodyną, atitinkantį jos "evoliucijai". 1939 m. jau labai garsiai ir visais savo propagandos resursais prisidėjo prie manifestacijos, kurią organizavo "kapitalistinis apsupimas" Prancūzų Revoliucijos 150 metų sukakties pagerbimui. Vėliau pasirodė laicistinės mokyklos remėjais (žodžiais, žinoma), dar vėliau — kolektyvinio saugumo ir Tautų Sąjungos šalininkais, dar vėliau — parlamentarinio režimo, asmens individualinių laisvių, Lietuvos suverenumo ir dar kitų dalykų gynėjais.

— Oi, Jėzus-Marija, tai tų komunistų gerumas! — ne vienas ir iš lietuvių naiviai gėrėjosi.

Nuo to laiko, turėdama galvoj tuos laimėjimus, kuriuos įsigijo Rusija savo "kairumu", kiekviena komunistų partija kapitalistinėse valstybėse atsidavė, nežiūrint savo žulikysčių 1939 — 1947 metų laikotarpyje, išlaikyti "kapitalistiniame apsupime" tą savo "kairumą". Visuomet stengėsi ir tebesistengia surasti ir duoti liaudžiai "respublikoniškas garantijas", kurias linkės paneigti nacifašizmas ir klerikalfašizmas. Visuomet stengiasi pasirodyti pačiu "ištikimiausiu liaudžiai" ir tuo pačiu būti "vienintėliu patikėtiniu kairiųjų tradicijoms". Kai Italijos komunistai balsavo už Bažnyčios **neišjungimą** iš Valstybės, tai jie gerai žinojo, kas iš to viso išeis: už dvarų neišdalinimą bus kalti dabar Dievas, ir Bažnytinė vyriausybė. Tik "kairieji" dvarus išdalins, ir jūs, darbininkai, gyvensite daug geriau, negu dabar gyvenate, jei už komunistus balsuosite!!! Tai tas pats valstybinės religijos ir bažnyčios įsteigimas, kaip ir Ispanijoje. Ispanijos "parlamentas" vienbalsiai patvirtino konkordatą (sutartį) su Vatikanu tik dabar, rugpiūčio 27 d., 1953 m. Diktatorius Franko pasakė tai, ko komunistai norėjo Italijoje: kad šis konkordatas įsteigia katalikybę, "kaip valstybinę religiją". Kai valstybė yra fašistinė, tai ir jos religija tokios pat vertės. Kai ateis fašizmo griuvimo laikas Ispanijoje ir katalikų valdžios Italijoje, kaip gi paliksi katalikų religijos ir bažnyčios nepalietęs? Komunistai gerai žino, kad valstybinės religijos įsteiginias reiškia, kad kitos tikybos neturėtų lygių teisių su katalikų tikyba, ir kad nekatalikai bus verčiami savo mokesčiai išlaikyti svetimą jiems Bažnyčią. Tai nei teisinga, nei demokratiška, bet komunizmo įsigalėjimui kaip sykis ir reikia kuo daugiau neteisybės ir kuo mažiau demokratiškumo, kad vėliau "daugiau teisybės ir demokratiškumo" galėtų duoti jie, jei jūs, skriaudžiamieji, remsite "pačius kairiausius"!...

(B. d.)

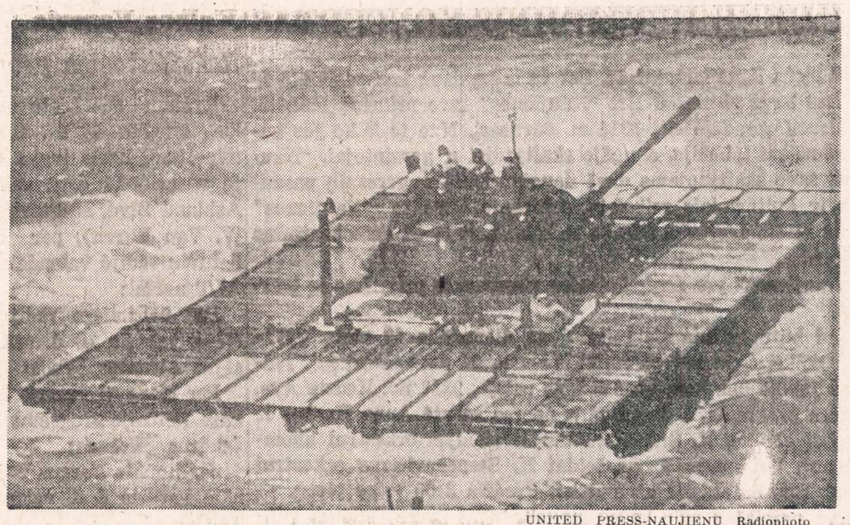

UNITED PRESS-NAUJIENŲ Radiophoto

48 tonų M-47 tankas įvažiuoja į St. Clair upę Detroite. Tas naujos rūšies tankas gali plaukti vandeny, ir plaukdamas gali gintis nuo priešo.

## Lengva paskelbti skelbimą Naujienose

Paprastą **"Classified"** skelbimą labai lengva paskelbti NAUJIENOSE. Jis reikia aiškiai parašyti ant lapo popieriaus ir pasiųsti tokiu adresu:

NAUJIENOS
1739 SO. HALSTED ST.
Chicago 8, Illinois.

Reikia apskaičiuoti, kad laiškas laiku pasiektų dienraštį.
Kas nesuspėja laiško parašyti, skelbimą gali pranešti telefonu. Reikia paskambinti **HAymarket 1-6100**, pasakyti, kad norite paskelbti skelbimą ir pranešti skelbimo turinį. NAUJIENŲ tarnautojos jį užrašys ir suteiks visas reikalingas informacijas.
Skelbimai turi pasiekti dienraštį **prieš 4 val. vakaro**, jei norite, kad būtų išspausdinti rytojaus NAUJIENOSE. Šeštadieniais skelbimai priimami **iki 12 val.** Sekmadieniais — **iki 11 val. ryto.**

VASARIO 21 D. "NAUJIENŲ"
JUBILIEJINIS KONCERTAS
SOKOLŲ SALĖJE
2337 So. Kedzie Ave.
Dainuos Metropolitan operos dainininkė ANNA KASKAS ir "PIRMYN" choras
Kaziui Steponavičiui vadovaujant


Moving Moving
PERKRAUSTYMAS IŠ ARTI IR TOLI
ILGŲ METŲ PATYRIMAS — PIGUS SĄŽININGAS PATARNAVIMAS.
NAUJI DIDELI SUNKVEŽIMIAI — PATOBULINTI PERKRAUSTYMUI ĮRANKIAI, KAIP PATYS SUNKVEŽIMIAI, TAIP IR JŪSŲ PERKRAUSTOMI BALDAI YRA APDRAUSTI — INŠIURINTI.
J. NAUJOKAITIS 6819 SO. ROCKWELL ST., CHICAGO 29, ILLINOIS. Tel.: WAlbrook 5-9209

STANDARD FEDERAL SAVINGS – STIPRIAUSIOJI TAUPYMO ĮSTAIGA

Santaupos pas Standard Federal yra saugios, nes

1 Daugiau kaip $32,000,000.00 arba 95% visų narių santaupų investuota į Amerikos valdžios bonus ir Veteranų Namų Statybos Paskolas. Šios paskolos ligi 60% yra JAV vyriausybės garantuotos.

2 Atsargos ir pertekliai sudaro daugiau negu $3,450,000.00 arba virš 10% visų narių santaupų.
BENDRAS TURTAS VIRŠ $44,000,000.00

STANDARD FEDERAL SAVINGS saugumas ir už indėlius mokami aukštesni nuošimčiai padarys Jūsų ateitį saugesnę. Kiekviena sąskaita yra Federal Savings and Loan Insurance Corporation apdrausta ligi $10,000.00.

ĮSTAIGOS VALANDOS:
Kasdien, įskaitant šeštadienius, nuo 9 val. ryto iki 4 val. po pietų.
Ketvirtadieniais nuo 9 val. ryto iki 8 val. vakaro.
Trečiadieniais visai neatidaroma.

JUSTIN MACKIEWICH, President and Manager

STANDARD FEDERAL SAVINGS
AND LOAN ASSOCIATION OF CHICAGO
4192 ARCHER AVE., CHICAGO 32
PHONE: VIrginia 7-1141

LIETUVIŲ PREKYBOS NAMAI

Moderniškiausi baldai, 1954 metų modelio televizijos aparatai: ZENITH, MOTOROLA, WESTINGHOUSE, SYLVANIA ir daug kitų. Skalbiamos mašinos, šaldytuvai, gazo šildymui pečiai: SIEGLER, MOORE IR kiti. Radio aparatai, kilimai, spyruokliai, matracai ir viša, kas tik reikalinga namų įrengimams.

Lengvi išmokėjimai, sekmadieniais jokių taksų.

FURNITURE CENTER INC.
Įmonės vedėjas JUSTAS LIEPONIS
3222-24-26 So. Halsted Str. VIctory 2-4226
Įmonė atidaryta: Pirm., Ketv. 9-9:30. Kitomis dien. 9-6. Sekm. 10-5 val.

C. L. D. D.
Tel. VIrginia 7-6583
DR. S. BIEŽIS
GYDYTOJAS IR CHIRURGAS
2201 West 22nd Street
Valandos: nuo 1—3 ir 7—8
Serėdomis ir nedėliomis uždaryta.
Subatomis nuo 1—3.
Rez. 3241 WEST 66th PLACE
Phone: REpublic 7-7868

Ofiso Tel.: VIrginia 7-0036
Rezidencijos: BEverly 8-8244
DR. T. DUNDULIS
GYDYTOJAS IR CHIRURGAS
4157 Archer Avenue
Ofiso valandos:
Nuo 2—4 ir nuo 6—8:30 val. vakaro.
Šeštadieniais nuo 2 iki 4 po pietų
Trečiadieniais pagal sutartį.

DR. STRIKOL
GYDYTOJAS IR CHIRURGAS
4645 So. Ashland Avenue
Ofiso valandos: nuo 2-4 ir 6—8; Ser., Subat. ir Nedėl. tik susitarus.
Ofiso Telefonas: YArds 7-4787
Namų Telefonas PRospect 6-1930
Jei neatsilieps viršutiniai telefonai, Šaukite MIdway 3-0001

DR. C. Z. VEZEL'IS
DANTISTAS
4645 SO. ASHLAND AVE.
Telefonas: YArds 7-2246
Valandos: nuo 9 iki 8 val. vakaro.
Seredoj pagal sutartį.

DR. BRUNO J. ŽUBRICK'AS
GYDYTOJAS IR CHIRURGAS
2951 WEST 63rd STREET
(netoli Sacramento Ave.)
Valandos: 2—4 po pietų ir 7—9 vak. trečiad. ir sekmad. pagal susitarimą.
Telefonas HEmlock 4-7899
Namų Tel. HIlltop 5-2557

KITI LIETUVIAI DAKTARAI

DR. JUZE AGLINSKAS
GYDYTOJA IR CHIRURGĖ
Vaikų ir Moterų Ligos
5159 SO. DAMEN AVENUE
Medicine and Surgery Building
Valandos: Pirm. ir treč. 10-4, antr. ir penkt. 10-1 ir 6-9, šeštad. 10-12.
Ofiso: PR 6-7800; namų TR 4-1765

DR. PETER BRAZIS
PHYSICIAN AND SURGEON
2434 WEST 71st STREET
CHICAGO, ILL.
Telefonai:
Ofisas: HEmlock 4-5849
Rezidencija: HEmlock 4-2324
OFISO VALANDOS:
Pirmad., Ketvirt. ir Penktadienį nuo 1-4 ir 7-9, Antrad. nuo 1-5, Trečiad. ir Šeštadienį tiktai susitarus.

Tel. ofiso: VI 7-0600; rez.: VI 7-7303
DR. BR. GAIŽIUNAS
GYDYTOJAS IR CHIRURGAS
4055 ARCHER AVENUE
(Kampas Archer ir California Ave.)
VAL.: 2—4 po pietų ir 6—9 vakare, išskyrus sekmadienius.

DR. R. GELŽAITIS
GYDYTOJAS IR CHIRURGAS
2705 WEST NORTH AVENUE
(įėjimas šalia Crystal teatro)
Val.: pirm., antr., ketvirt. ir penkt. nuo 6 iki 8 val. vakaro.
Kitu metu pagal susitarimą.
Telefonas TA 9-9331, neatsiliepus skambinti TA 9-2733

Telef. ofiso: LAfayette 3-1707
Rez.: FIllmore 3-8614 (Maywood, Ill.)
DR. S. GEŠTAUTAS
GYDYTOJAS IR CHIRURGAS
Spec. širdies, vidaus ir vaikų ligos.
4055 SO. ARCHER AVE.
(kampas Archer ir California Ave.)
Valandos: kasdien 2-4 ir 6-8 po pietų.

Rez. telef.: STewart 3-4511
Ofiso telef.: YArds 7-1166
DR. J. GUDAUSKAS
GYDYTOJAS IR CHIRURGAS
756 W. 35th Street
Kampas Halsted ir 35-tos gatvės.
Valandos: 1-4 p. p. ir 6:30-8:30 val. kasdien. Trečiadieniais uždaryta.
Šeštadieniais nuo 1 iki 4 po pietų.

DR. A. JENKINS
PHYSICIAN AND SURGEON
(Lietuvis Gydytojas)
2500 WEST 63rd STREET
Ofiso val.: kasdien nuo 2—4 po pietų ir 7:30—9 vakaro.
Trečiad. ir šeštad. uždaryta.
Ofiso Tel.: PRospect 6-3838
Rezid. Tel.: REpublic 7-9199

GRovehill 6-1595
Dr. Aldona A. Juska
AKIŲ LIGŲ SPECIALISTĖ
IR PRITAIKO AKINIUS
Valandos: 9-12, 7-9 pagal susitarimą, Išskyrus trečiadienius ir šeštadienius.
2422 W. Marquette Rd.

Tel. ofiso GR 6-4322. Rez. HI 5-2626
DR. JOSEPH W. KADZEWICK
(LIETUVIS)
GYDYTOJAS IR CHIRURGAS
Priėmimo valandos tik susitarus: nuo 2 iki 4 v. p. p. ir nuo 7 iki 9 vak., išskyrus trečiadienius.
MANOR MEDICAL ARTS BLDG.
6400 South Kedzie Ave.

Ofiso ir buto telef.: OLympic 2-1381
DR. F. V. KAUNAS
GYDYTOJAS IR CHIRURGAS
1336 SO. 49th COURT, CICERO
PRIĖMIMO VALANDOS: Kasdien 10-12 val. ryte ir 5-8 val. vakare.
Šeštadieniais 10-2 ir 4-6.
Butas: 1832 So. 49th Court, Cicero.

Dr. A. Valis - Labokas
GYDYTOJAS IR CHIRURGAS
Spec Moterų Ligos
3267 SO. HALSTED STREET
Telefonas: DAnube 6-1125
Valandos: 1-4 ir 6-8 vakaro.
Šeštadieniais 1-4 val. popiet.

Skaitykite "N-nas"

Telef.: Ofiso ir buto OLympic 2-4159
DR. P. KISIELIUS
GYDYTOJAS IR CHIRURGAS
1435 So. 49th Ct., Cicero, Ill.
Kasdien 1—3 val. ir 6—8 val. vakaro
Šeštadieniais 12—2 val. ir 3—5 v. v.
Butas 1604 So. 49th Ave., Cicero, Ill.

Ofiso telefonas: LAfayette 3-3210
Jei neatsiliepia šaukit KEdzie 3-2868
Dr. Emily V. KRUKAS
GYDYTOJA IR CHIRURGĖ
4146 So. Archer Avenue
Val.: kasdien po pietų nuo 12—2:30
Daily afternoons
Vakarais: pirm., antrad., ketvirtad. 6—8:30. Trečiadieniais tik susitarus

Telefonai: ofiso GRovehill 6-5399
rezid.: PRospect 6-4732
DR. A. MACIŪNAS
GYDYTOJAS IR CHIRURGAS
2423 WEST 63rd STREET
(kampas 63rd ir Artesian)
Ofiso val.: 2-4 ir 6-8 v. p. p. kasdien
Trečiadieniais uždaryta
Šeštadieniais nuo 2-4 val.

HUdson 3-2096 Res.: CE 3-2821
DR. JOHN MOCKUS
DANTISTAS
7550 So. Halsted Street
Valandos pagal susitarimą nuo 1 iki 4 ir nuo 6 iki 8.
Trečiadieniais uždaryta.

DR. EDWARD B. MURAUSKAS
GYDYTOJAS IR CHIRURGAS
OFISAS:
2750 WEST 71st STREET
(prie California Ave.)
Valandos pagal susitarimą.
Ofiso telefonas: GRovehill 6-1321
Jei neatsiliepia VIncennes 6-3900

DR. CONSTANCE O'BRITIS
PHYSICIAN AND SURGEON
2408 WEST 63rd STREET
Tel.: HEmlock 4-5524
Hours by appointment only.

DR. J. A. PAUKŠTYS
DANTŲ GYDYTOJAS
4253 Archer Avenue
(Whipple St., — įėjimas)
Valandos: 10—12, 2—6, 7—9
Trečiad. ir sekm. tik pagal susitarimą
tel.: Office: LAfayette 3-4949
Residence: CEdarcrest 3-7786

Dr. Fl. Tallat-Kelpša
Dr. E. Tallat-Kelpša
GYDYTOJAI IR CHIRURGAI
MARQUETTE PARKO OFISAS:
2656 WEST 63rd STREET
(kampas Washtenaw ir 63rd St.)
Val.: Pirm., Penkt. 5-8; Antr., Ketv. 6-8:30, Šeštad. 3-5. Trečiad. uždaryta.
Telef.: PRospect 6-8548.
Cicero ofisas: 5002 West 16th Street.
Val.: Pirm., Treč., Penktad. 6-8:30; Antr., Ketvirt. 5-8:30. Šeštad. 11-1.
Telef.: TOwnhall 3-0959.
Namų telef.: HEmlock 4-7080
Kitu laiku tik susitarus.

Telefonai: ofiso CLiffside 4-0253
Rezidencijos: YArds 7-6388
DR. A. Z. ŠAULYS
GYDYTOJA IR CHIRURGĖ
4645 S. ASHLAND AVE. (kmb. 211)
Pirm., Antr., Ketv. ir Penktad. 6:30—8:30 val. vak. Šeštadienį 2—4 v. p. p.

DR. V. P. TUMASONIS
GYDYTOJAS IR CHIRURGAS
Spec. chirurginės ligos.
Ofiso telef.: HEmlock 4-2123
6255 SO. WESTERN AVENUE
Rezid. telef.: PRospect 6-8484
Val.: 2-4 ir 6-8 vak. Šešt. tik 2-4 p. p.
Neturi valandų trečiadienį ir sekmad.

Telef.: ofiso—YArds 7-3526
Rezid.—YArds 7-7410
DR. JONAS VALAITIS
Gydytojas ir Chirurgas
4038 SO. ARCHER AVENUE
Valandos: Kasdien nuo 6:30 iki 8:30.
Šeštadieniais nuo 4 iki 6.

Tel.: ofiso PRospect 6-9400
Rezidencijos: HEmlock 4-3851
Dr. Ona Vaškevičius
(VAŠKEVIČIŪTĖ)
GYDYTOJA - CHIRURGĖ
6560 S. WESTERN AVE.
Val.: kasdien nuo 1-3 p. p. ir nu 6-8 val. vak.; šeštad. 1-4 po pietų; trečiad ir kitu laiku tik susitarus.

Tel.: ofiso VI 2-1581, rez. VI 2-0742
DR. V. VILEIŠIS
GYDYTOJAS IR CHIRURGAS
802 WEST 31st STREET
(kampas Halsted ir 31-os gatvių)
Priėmimo valandos: 2-4 ir 6-8 val.
Šeštadieniais 2-4 val. po pietų.
Sekmadieniais uždaryta.

KITATAUČIAI GYDYTOJAI

DR. CHARLES SEGAL
GYDYTOJAS IR CHIRURGAS
4740 SO. ASHLAND AVE.
(2-ras aukštas)
Ofiso telefonas: YArds 7-0554
Jei neatsiliepia šaukite:
Rez. telef.: MIdway 3-2880
OFISO VALANDOS:
Nuo 10 iki 12 val. ryto, nuo 2 iki 4 val. po pietų ir nuo 7 iki 8:30 vak.

SOPHIE BARCUS
RADIJO VALANDA
Iš Stoties W. G. E. S.
1390 kilocycles
Kasdien: Pirmadienį iki Penktadienio nuo 8:45 iki 9:30 ryto. Šeštadieniais nuo 8:30 iki 9:30 ryto.
Ir kas Pirmadienį nuo 7:00 iki 8:00 valandos vakaro.
Sekmadienį, 8:30—9:30 val. ryto iš stoties WOPA, 1490 kilocycles.
Tel. HEmlock 4-2413
7121 SO. ROCKWELL ST.
Chicago 29, Illinois

LIETUVIAI AKIŲ GYDYTOJAI

DR. G. SERNER
25 metų patyrimas
Tel. YArds 7-1829
Pritaiko Akinius
Kreivas Akis
Ištaiso
Ofisas ir Akinių Dirbtuvė
756 WEST 35th STREET
Valandos: nuo 10 iki 2, nuo 6 iki 8
Trečiadieniais tik susitarus.
Šeštadieniais nuo 10 iki 1 — popiet

DR. KAZIMIERAS MICHEL
Optometristas - Orthophistas
4654 SO. ASHLAND AVE.
Praneša savo pacientams, kad jis išvyko į Phoenix, Arizona. Ten pasiliks 2 mėnesius pasilsėti ir tvarkyti reikalus savosios Turistų Stovyklos adresu
9239 CAVE CREEK ROAD
SUNNYSLOPE, PHOENIX, ARIZONA
Jis sugrįš į savo kabinetą apie vasario 12 dieną.

DR. R. P. LUTKUS
LIETUVIS OPTOMETRISTAS
Egzaminuoja akis ir pritaiko akinius, pakeičia stiklus ir rėmus.
Val.: kasdien nuo 6:30 iki 9 val. Šešt. nuo 10 ryto iki 4 p. p. Treč. uždaryta.
7013 SO. WESTERN AVE.
Tel. WAlbrook 5-4353

Dr. Ant. Rudokas, O. D.
tikrina akis, pritaiko akinius, keičia stiklus ir rėmus.
Telefonas: YArds 7-7381
Priima: Vakarais nuo 6 ir 9 val. Šeštad. nuo 10 ryto iki 4 po pietų. Treč. ir sekmad. pagal susitarimą.
4701 S. DAMEN AVE., Chicago, Ill.

Lietuvos Vyties Paveikslai
Vyfis — 8x10 colių, visas paveikslas 13x20. Keturių spalvų, apačioj stambus užrašas LIETUVA. Kaina $1.25. Platintojams 25% nuolaidos.
Rašyti ir siųsti pinigus šiuo adresu:
J. PLANČIŪNAS
254 Emerald St. N.
Hamilton, Ont., Canada.

COMPTOMETER SCHOOL
CLASSES EVERY MONDAY
721 W. CHICAGO AVE.
East Chicago, Indiana
(Four Corners)
YOU CAN START A COURSE EVERY MONDAY
Classes from 3:30 to 6 P. M. and 6:00 P. M. to 8:30 Evenings.
Since Industry needs skilled help we are establishing this school.
For information call:
EAST CHICAGO 4006
Felt & Tarrant Mfg. Company
MARY PETERSEN, Mgr.

Rūpestingas ir pigus
TELEVIZIJOS IR RADIJO APARATŲ TAISYMAS
Priešpiet nuo 8-10 val. Popiet nuo 5-10
J. MIGLINAS
Šaukit tel.: HU 6-1038

DECKERT SHEET METAL AND FURNACE WORKS
Pakeitimai į gazo ir alyvos apšildymą.
ĮDĖDAMI DEGINTUVAI
Šiaurinėje ir šiaurvakarių dalyje ir priemiesčiuose.
4954 MILWAUKEE AVE.
Tel.: KI 5-1141

Savininkai didesnių ir mažesnių gyvenamų namų arba biznio pastatų, duokite atlikti
DARBUS GERAI!
MES ESAM "FORMICA TOP" INSTALIACIJŲ SPECIALISTAI
Vandentekio ir Kanalizacijos Kontraktoriai.
Gyvenamų ir biznio pastatų darbas.
APSKAIČIAVIMAS DYKAI
Skambinti
TRIANGLE 4-6173
RADCLIFFE 3-3498
Mes turime leidimus, draudimą ir užstatus. Darbas atliekamas pagal F. H. A. planus.
HENRY EVANS
PLUMBING & HEATING
Lietuvių firma

PARSTUPAS
Parstupo šaknys jau buvo žinomos ir vartojamos kaipo gyduolė nuo Hippocrito laikų, nuo plaučių ligų, nuo širdies nesveikumų, nuo sunkių skaudėjimų po krutine ir skreplevimų, kiti sako Parstupo šaknis gerai nuo šalčių, kosulio ir reumatiškų skausmų, ir suvalnimo kad ir kietų vidurių. Prisiųskite mums $1.00, tai mes prisiųsime jums kvoterį svaro Parstupo šaknų. O jeigu norite COD, tai bus $1.25; į Kanadą irgi yra $1.25.
ALEXANDER'S CO.
414 BROADWAY
SOUTH BOSTON 27, MASS.

# IŠ CHICAGOS IR APYLINKIŲ

## Inžinieriams yra darbo

Jei kitiems darbininkams ir ima trūkti darbo Chicagoje, tai kvalifikuotų inžinierių darbas laukia.

Chicago Advisory Committee of the Engineering Societies Personnel Service skelbia, kad 15 darbų laukią specialistų.

Chicagoj ir apylinkėse pradedantiems inžinieriams mokama vidutiniškai $6,670 metams.


**Anglų kalbos pamokos**
Dieną ir vakare
AMERIKOS LIETUVIŲ MOKYKLOJE
816 West 33rd Place
CHICAGO 8, ILL.



**Vasario 16 d. proga parūpinkim vaikams ir mokykloms gerą, lituanistų rekomenduojamą**

**LIETUVIŲ KALBOS GRAMATIKĄ,**

kurią išleido JAV Lietuvių Bendruomenės Chicagos Apygardos Valdyba. Kaina $1.80. Užsakymus siųsti:

J. TAMULEVIČIUS,
2428 So. Lawndale Avenue
CHICAGO, ILL.



**SKOKIE RESIDENTS**
When in need of
NURSING SERVICE
call
AETNA NURSES REGISTRY
MRS. M. SEIDELMAN
Director
4821 No. Sheridan Road
**LOngbeach 1-7388**
Transportation to Skokie required.



**J. & G. SHELL SERVICE**
1015 So. Halsted Street
CHICAGO HEIGHTS, ILL.
**Tel. SKyline 4-9604**
Car wash $1.00 with this ad.
- PAINTING
- GREASING
- REPAIRING

Open Sunday Till 10:30 P. M.
SERVICE CALLS


## Neigia priekaištus tremtiniams gydytojams

Chicagos ligoninių atstovas, 60 miesto ligoninių vardu, pareiškė, jog skleidžiamos žinios, kad DP bei svetimšaliai gydytojai sudarą pavojų klientams, esąs visiškai nepagrįstas.

Šis jo pareiškimas buvo atsakymas į Dr. Rappleye nusiskundimą gydytojų suvažiavime Chicagoje, jog tremtiniai ir svetimšaliai gydytojai numušą aukštą Amerikos gydytojų profesinį lygį.

Dr. Gersonde, Chicagos ligoninių tarybos pirmininkas, pareiškė, jog Dr. Rappleye visai užmirštąs, kad esąs gydytojų internų trūkumas Chicagos ligoninėse. Jis pažymėjo, jog imigrantai gydytojai, prieš priimami į ligonines, esą rūpestingai patikrinami. Daugelis užsieniečių esą puikiai paruošti.

## Trūksta mokytojų

Chicagos valdžios pradinėse mokyklose jaučiamas didelis mokytojų trūkumas, kai, vasario 4 d. prasidėjus mokslui, per savaitę padidėjo mokinių skaičius 5,300. Pirmą kartą po praėjusiojo karo atsirado ne tik cenzingų (turinčių certifikatus), bet ir atsarginių mokytojų trūkumas. Praeitą savaitę Chicagoje kiekvieną dieną trūko po 75 mokytojų pagelbininkus.

Į pagalbą buvo kviečiami vidurinių mokyklų atsarginiai mokytojai. Manoma kviesti atgal į darbą vieneriems metams bent 30 išėjusių į pensiją mokytojų. Skubama gauti naujų mokytojų iš kolegijų ir universitetų.

Jaučiamas trūkumas mokytojų ir vidurinėse mokyklose (High Schools). Šiuo metu yra tuščių 300 vietų; iš viso yra 3,700 mokytojų vietų. Manoma, kad per ateinančius 4 metus padidės vietinėse vidurinėse mokyklose mokinių skaičius 21,000, tad reikės 1,000 naujų mokytojų.

## Motinai ne tarnauti, bet vaiku rūpintis

Teisėjas Covelli grąžino 5 m. amžiaus vaiką Adams jo motinai Marcellai, 27 m., 2626 W. 22nd Pl., po to, kai valdžios įsakymu jam buvo padaryta operacija, nes jo pūslė buvo lauke kūno, o tėvai nenorėjo patys operacijos darydinti.

Kadangi tėvai yra persiskyrę, vaikas buvo grąžintas motinai. Tėvai nesutiko susitaikinti, nes motina sakėsi tuo nesanti susidomėjusi, kadangi turinti "kitą širdies interesą". Tada teisėjas pasakė, kad motina turės mesti mašininkės darbą raštinėje ir visą savo dėmesį skirti vaikui prižiūrėti.

## Buvęs policininkas plėšikauja

W. J. Hamill, 4421 Clark St., buvęs miesto policininkas, buvo suimtas. Jis kaltinamas iš Mrs. Held, 6318 Clark tavernos savininkės, atėmęs $252.

Rogers Parko policijos kpt. Alcock sako, jog Hamill prisipažino apiplėšęs, tačiau neturėjęs revolverio; jis grasinęs Mrs. J. Held, ranką laikydamas kišenėje.

Hamill 1950 m. pasitraukė iš policijos tarnybos ir dabartiniu metu yra maisto krautuvės raštininkas. Sakoma, kad Hamill buvęs išsigėręs.

## Informacinė knygutė vairuotojams

Valstybės sekretorius Carpentier paskelbė, jog esanti išspausdinta knygutė "Rules of Road" (Kelio taisyklės), kuri teikia reikalingų ir naudingų žinių automobilių vairuotojams. Joje paaiškintas naujasis auto leidimų įstatymas, nusikaltimai, kurie gali privesti prie leidimo netekimo, duotos eismo saugumo taisyklės ir t. t. Knygutė, oficialinės įstaigos išleista, būsianti naudinga tiek pradedantiems mokytis vairuoti, tiek ir jau mokantiems.

## "Nupirko" žiedą pagal skelbimą

Sven O. Hawkinson, 81 m., 7204 S. Shore Dr., paskelbė laikrašty, kad turįs parduoti diemantinį žiedą. Netrukus atvyko tariamasis pirkėjas, ištraukė revolverį, atėmė iš jo žiedą ir pabėgo.

Hawkinson sako, jog žeidas buvęs jo dukters, apdraustas $3,500 sumai.

## Teis ne teismas, bet jaunimo komisija

Illinojaus valstybės gynėjas Castle, atsakydamas į vieno teisėjo klausimą, paaiškino, jog teisėjai negalį nustatyti bausmės ilgumo mažamečiams nusikaltėliams. Pagal naują valstybės jaunimo komisijos įstatymą, bausmės ilgumą tegali nustatyti įkurtoji jaunimo komisija.

## Nuolat bombarduoja

CHA susirinkime buvo pareikšta, kad Trumbull Parke prie CHA pastato nuolat sprogdinamos dinamitinės bombos. Esą pavojus žmonių gyvybei.

Neramumai čia prasidėjo nuo praeitųjų metų rugpiūčio mėnesio, kai atsikraustė čia į bendruosius pigiosios statybos namus negrų šeima.

## Nenori stovėti eilėj

Stovėti prie kasos langelio — dabar lyg nemada. Į parengimus biletus jau įpratom iš anksto nusipirkti.

Tik einančių į bendrąjį Chicagoj Vasario Šešioliktosios minėjimą tūkstančiai lietuvių prie Ashland auditorijos durų kamšaty sulaikomi.

Būtų gera šiemet į Vasario Šešioliktosios minėjimą biletus gauti iš anksto. **K.**

# NAUJIENŲ JUBILIEJINIS KONCERTAS

**40 metų ilgas laikotarpis. Per tą laiką daug kas pasikeitė ir daug kas buvo užmiršta. Bet "Naujienos" savo principų nekeitė. "Naujienos" pradėjo eiti 1914 m. pavasarį. Nuo to laiko jos augo, techniškai tobulėjo, daugėjo skaitytojai ir garsintojai. "Naujienos" savo skaitytojams davė daugiau žinių ir geresnių pasauliniais ir kultūriniais reikalais straipsnių. Be to, "Naujienos" rėmė ir remia Lietuvos laisvės reikalą, kovoja už demokratinius principus.**

**"Naujienos" yra nusipelniusios visuomenės pritarimo ir įvertinimo.**

**Kad būtų galima šią reikšmingą dienraščio 40 metų gyvavimo sukaktį tinkamai paminėti, vasario 21 d., sekmadienį, rengiamas jubiliejinis koncertas Sokolų salėje, 2337 So. Kedzie Ave. Bus gera programa. Dainuos buv. operos solistė Anna Kaskas ir "Pirmyn" choras, K. Steponavičiaus simfonijos orkestrui akompanuojant. Po koncerto bus šokiai K. Steponavičiaus orkestrui grojant. Bus bufetas ir užkandžiai. Pradžia 3:00 v. po pietų.**

**Kad nereikėtų prie kasos langelio ilgai laukti, biletus galima iš anksto gauti "Naujienų" raštinėje, 1739 So. Halsted St. iki 5 val. popiet.**

**Parengimų Komisija visus nuoširdžiai kviečia atsilankyti į "Naujienų" jubiliejinį koncertą!**

## Ką žmonės mano

Mano kaimynai įvairiai kalba apie dabartinę ekonominę padėtį.

Štai senas pažįstamas Ivanas, rusas. Jo pavardės nežinojau. Kada šiaurinėj miesto daly buvo gana reikšmingas anuo laiku rusų socialdemokratų klubas, kuriam priklausė keletas ir lietuvių, būtent, Kseveras Šaikus, Dr. A. Montvidas, K. Čepukas, o P. Stankovičius buvo pamainais to klubo čia pirmininku, čia raštininku. Šio klubo tvarkdarys buvo Ivan.

Ivanas gyvena prie Humboldt Parko. Tai turtingas viengungis. Šiomis dienomis jis sako, kad atrodą, jog būsią blogi laikai, nes daug jau esą bedarbių. Viskas einą pigyn, tad pardavęs trejus namus, o vieną dar greitu laiku turįs parduoti; pasiliksiąs tiktai tą namą, kuris yra prie bulvaro.

Senas pažįstamas visuomeninkas lietuvis, Humboldt Parko apylinkės senas gyventojas F. Lenkartas, su kuriuo jau gal apie penkeri metai, kaip bebuvom susitikę, sako: "Taigi, draugužė, baigiu pasenti, reumatizmai ir kiti paibeliai neduoda ramybės. Mat, kada būtų geriau gyventi, tai nelaboji senatvė jau žiūri į akis. Nebesinori nė savo įprastų darbų bedirbti. O prie namų juk darbo visuomet netrūksta. Buvau manęs vienerius namus parduoti, bet kad tie doleriai dabar taip mažą vertę teturi; dargi ir tiems pinigams kur surasi saugią vietą? Tad nutariau geriau neparduoti nuosavybių, nes saugiausias indėlis yra pastatuose — namuose. Jie visuomet turi savo vertę".

Kaimynas Mr. M. Olstrum, norvegas, sako, kad prezidentas Eisenhoweris geriau padarytų, jei nesikištų į nekilnojamojo turto (Real Estate) bizį. Sako, kad geriau būtų, jei prezidentas stengtųsi neprileisti depresijos, o gyvenamus namus patys žmonės pasistatysią.

Elm. Benson, švedas, iš garsiojo Uptown apylinkės, susirūpinęs tuo, kad dolerio vertė per žema, t. y. kad už dolerį ne daug ką gali nupirkti. Ir jeigu taip ir toliau eisią, tai būsianti infliacija, doleriai pasiliksią visai beverčiai. Jis pataria pirkti namus ir kitas vertybes, nelaikyti pinigų.

Frank Sims, anglas, Portage Parko apylinkės gyventojas, sako, kad daug geriau esą, kada viskam yra aukštos kainos ir kada kainos kyla; tai gerovės ženklas. Tiesa, už perkamuosius reikmenis reikia daug dolerių atiduoti, bet juk daug dolerių ir uždirbame. O kaip su depresija? Mr. Sims sako, kad jeigu karas nekilsiąs greitu laiku, tai būsianti depresija, nes visokių prekių esą prigaminta didelis perviršius. **K. Č.**

**Floridos saulėje dienas galima leisti be darbo, bet nuobodu be NAUJIENŲ. Patyrę vasaruotojai išvažiuodami į pietus, liepia ten siuntinėti ir NAUJIENAS**

## Kęstučio Klubas paaukojo $75

Kęstučio Klubo susirinkimas buvo vasario 7 d. Hollywooodo svetainėje, 2417 W. 43rd St.

Nutarta pridėti prie Vasario Šešioliktosios minėjimo. Tam reikalui nariai suaukojo $75.00.

Susirinikme išrinkta klubo biznio komisija: Mečys Krasauskas, Julija Pocienė ir Bronius Klemka. **K.**

## Lietuvos pašto ženklų paroda

Filatelistų Draugija "Lietuva" nutarė ruošti Lietuvos ir kitų valstybių pašto ženklų parodą.

Ženklų rinkėjai, norėdami išstatyti parodai savo rinkinius, prašomi kreiptis raštu į draugijos sekretorių, Edmundą Jasiūną, 5741 So. Loomis Blvd., Chicago, Ill. Paroda įvyks gegužės 1—2 d. Lietuvos Vyčių salėj, 2453 W. 47 St.

Pašto ženklų rinkiniai šiai parodai priimami vėliausiai iki š. m. balandžio 17 d. **E.**

## Nebūkime nudžiūvusios šakos

Lietuvi! Ar pagailėsi vienkartinės piniginės aukos Vasario Šešioliktosios proga, kai Lietuvos žmonės jau 14 metų kasdien neapsakomame varge ir persekiojime aukoja savo sveikatą, laisvę ir gyvybę?

Nebūkime nudžiūvusios šakos! Įrodykime gyvybę ir priklausymą savo kamienui — Lietuvai. Aukokime Lietuvos Nepriklausomybės Šventės proga.

## Ar žinote, kad—

Pirmas alpinistas buvo laukinis ožys. Šis gyvulys gerai moka laipioti akmeniniais kalnais. Jis gali įkopti į dideles aukštumas.

— Bet ar žinote, kad vasario 21 d. **"Naujienos"** rengia koncertą Sokolų salėje. **n.**

## Iš joniškiečių padangės

Vieną vakarą teko susitikti keletą moterų, kurios uoliai veikia kelete Chicagos klubų. Jos gyrėsi ir kvietė į kitų klubų susirinkimus. Bet joniškiečių klubo korespondentė nepasidavė ir pranešė, kad Joniškiečių L. ir K. Klubas rengia vad. Valentine balių vasario 13 d .Vengeliausko svetainėje, 4500 S. Talman. Kai buvau paklausta, koks bus balius, tai atsakiau, kad bus šokių, griežiant geram orkestrui; bus gėrimų ir gardžių valgių. Teks svečiams ir dovanų. Įėjimas visiems nemokamas. Pradžia 7 v. v., o baigsis, kai svečiai pavargs ir norės vykti namo.

Joniškiečių paprastas susirinkimas įvyks vasario 14 d. 1 v. popiet Vengeliausko svetainėje.

**Korespondentė**

VASARIO 21 D. "NAUJIENŲ"
JUBILIEJINIS KONCERTAS
SOKOLŲ SALĖJE
2337 So. Kedzie Ave.

## Kalbos Vasario Šešioliktosios proga

Ryšium su Lietuvos nepriklausomybės 36 m. sukaktuvių minėjimu, kuris įvyks Chicagoje vasario 14 d. 2 val. popiet, Ashland Blvd. auditorijoj (1608 W. Van Buren), per Chicagos lietuvių radijo valandėles kalbės ALT nariai:

Per šaltimiero radiją trečiadienį, vasario 10 d. vakare, teisėjas Alfonsas Wells;

Per Margutį vasario 11 d. vakare (antroje programoje) Aleksandras Siliūnas;

per Sophie Barcus radiją kalbėjo vasario 8 d. vakare Jonas Talalas.

## Iš demokratų klubo

Lithuanian National Democratic Club mėnesinis susirinkimas bus trečiadienį, vasario 10 d., punktualiai 8 v. v., Hollywod svetainėje, 2417 W. 43rd St. Visi būkite laiku, yra daug svarbių reikalų.

Metinis klubo susirinkimas įvyko sausio 13 d. Hollywoodo svetainėje. Narių susirinko gana daug. Buvo, be kitko, nutarta pasveikinti "Naujienas" jų 40 m. sukakties proga ir tam paskirta $10, kuriuos įgaliotas perduoti ižd. Gelson.

**Korespondentas**

## P. Rimkienę sužeidė

Pirmadienį 11 val. rytą Petronelė Rimkienė, 6345 S. Maplewood Ave., buvo sužeista pravažiuojančio automobilio ties Cicero ir 14 gatve.

Ji nugabenta į Loretto ligoninę. Sulaužyti du kojos kaulai ir padaryta kitų sužeidimų.

Rimkienės duktė, Helen Barneckas, kuri yra Cook aps. ligoninėje gailestingoji sesutė chirurgijos skyriuje, budėjo naktį prie ligonės. P. Rimkienės kita duktė yra Estelle Versaskas.

## J. Balčiūnas -- Auditorijos prezidentas

Juozas Balčiūnas išrinktas Lietuvių Auditorijos prezidentas.

Vasario 8 dienos vakare įvyko pirmas naujai perrinktų Lietuvių Auditorijos direktorių posėdis. Jame dalyvavo visi 7 direktoriai.

Juozas Balčiūnas yra vienas seniausių direktorių. Ilgus metus jis buvo Auditorijos menadžeris, o paskutiniais metais, be to, jam tekę dar ir kasininko pareigas eiti. Dabar Balčiūnas vienbalsiai išrinktas pirmininkas. Vicepirmininku išrinktas Kriščiūnas, George Chernaucko sūnus išrinktas iždininku, o A. Kaulakis išrinktas sekretorium.

Direktoriai nutarė pasveikinti "Naujienas" 40 metų Jubiliejaus proga ir skelbimui paskyrė $25.00. **—Rep.**

## REIKALINGAS SKUBIOS PARAMOS

Augustinas Mikelskas, kilęs iš Šiaudinės, Šakių aps., šiuo laiku dar yra Vokietijoje, Britų zonoje, kur, sirgdamas džiova, gydosi ligoninėje ir negali niekur išemigruoti. Pašalpos gauna iš vokiečių įstaigų 60 DM. mėnesiui, kurių pragyvenimui anaiptol neužtenka. Reikalingas paramos maistu ir rūbais.

Būtų gera, kad čia Amerikoj esantieji šakiečiai jam kaip nors bėdoje pagelbėtų. Jo adresas: Aug. Mikelskas, Huelsen 52, ueber Verden-Aller, Britisch Zone, Germany. (j)


TRANSPORTATION
PAYS MORE
Prepare for well-paid positions with Air, Water, Rail and Truck lines: Export-Import Firms and Industries
G. I. Approved, Day or Evening Classes
- TRAFFIC MANAGEMENT
- FOREIGN COMMERCE
- MOTOR CARRIER RATES
- I. C. C. PROCEDURE

FREE EMPLOYMENT SERVICE
Phone, Visit or Write L. N.
FREIGHT TRAFFIC INSTITUTE
176 W. Adams Chicago 3, Ill.
STATE 2-2330



# CLASSIFIED ADS.

**HELP WANTED — FEMALE**
**Reikia Darbininkių**

EXCITING OPPORTUNITY FOR HIGH SCHOOL AND COLLEGE GRADS.

WOULD YOU LIKE TO—

live on a beautiful 34 acre tree-shaded campus—within 10 minutes' walking distance of the center of Hartford, one of New England's largest and most charming cities?

learn from and study with the staff at one of the world's most famous psychiatric clinic-hospitals?

enjoy full maintenance plus salary, while you work and progress in the most rapidly expanding field in the medical world?

If you're single, in good health, have a complete high school (or higher) education, you may qualify for a position as psychiatric-aide trainee. Tell us about yourself?

Write to:

PERSONNEL DIVISION
160 Retreat Avenue
HARTFORD, CONNECTICUT

**REAL ESTATE FOR SALE**
**Namai, Žemė — Pardavimui**

REAL ESTATE AUDITORIUM
3133 So. Halsted Street
Tel. DAnube 6-2793
P. STANKOVIČIUS ir K. JUKNIS
Patarnauja perkant ir parduodant namus, biznius, ūkius. Padeda išrūpinti paskolas ir sudaryti morgičius. Sudaro dokumentus. Dirba ir vakarais

3700 BLOKE ant Archer produktų krautuvė su 3 kamb. butu; plius 2-4 kambarius butai 2-trame aukšte. Nuosavybė ir biznio pajamos yra virš $50,000 per metus. Skubiam pardavimui kaina tiktai $23,200.
MR. KAUFMAN, SAcramento 2-7260.

**RENTING IN GENERAL**
**Nuomos**

JAUNA lietuvių pora ieško 3-4 kambarių buto Brighton arba Marquette parkų apylinkėje. Šaukti nuo 9 val. ryto iki 4:30. VIrginia 7-6640.

MARQUETTE Parke išnuomojamas kambarys, 6526 So. Talman Ave. Teirautis po 5 val. Tel. HEmlock 4-3353.

**BUSINESS CHANCES**
**Biznio Progos**

PARDUODAMAS restoranas ir namas 2 aukštų. 7 kambarių būtas, 2 mašinų garažas. Geros pajamos. Tuoj galima užimti ir namą ir bizį. 2128 So. Halsted St. CAnal 6-9606.

DELIKATESAI ir grosernė, daranti virš $1,000 į savaitę. 4 kambarių butas. Renda $55.00. Prieinama kaina, išmokėjimui. 6506 So. Morgan Street.

DELIKATESAI ir grosernė. Geras biznis. Apšildomi kambariai. Žemas įmokėjimas. 439 West 75th Street.

GROSERNĖ ir mėsos krautuvė. Seniai įsteigtas biznis, $1,700 į savaitę pajamų. Didelė krautuvė, modernūs įrengimai. Trumpos valandos, uždaryta sekmadieniais. Prieinama kaina. Yra gyvenimui kambariai. CA 5-7824.

**PERSONAL**
**Asmenų Ieško**

PUSAMŽIS vyras, teisingas, negirtuoklis, nori susipažinti su moterim —našle vedyboms. Rašykit: Box 4519, Naujienos, 1739 So. Halsted Street, Chicago 8, Ill.

**MISCELLANOUS FOR SALE**
**Įvairūs Pardavimai**

JONAS CONRAD
TUCK POINTING BIZNYJE
Atnaujina pasenusį namą, pripildo lietaus išplautus plytų tarpus. Taiso kaminus ir apie langų rėmus. Daugelio metų patyrimas darbe. Reikalui esant, kreipkitės į lietuvį — CONRAD, 5242 S. Artesian Ave GRovehill 6-4177

STIRBIS FUEL OIL
Range oil and furnace oil
6741 So. Maplewood Ave.
HEmlock 4-6264
(Automatiškas telefonas)
Aptarnauja tiktai pietinę dalį.

ĮMONTUOJAME MAUDYNES SU DUŠAIS (SHOWER BATHS) butuose, krautuvėse, palepėse, raštinėse ir t. t. Priedo vanduo ir džiovintuvai. Išbaigta, tuojau galima pradėti naudotis. Kaina $59.50. Šaukite: WEllington 5-8805


## A. VALIULIAI

Antanas ir Elzbieta Valiuliai, 2451 N. Mango Ave., užsisakė "Naujienas" per Juozą Ascillą.

Valiuliai yra seni "Naujienų" skaitytojai, dar pusamžiai žmonės. Bet jie lengvai gali pragyventi iš savo santaupų, nedirbdami dirbtuvėje.

Valiuliai niekuomet nepraleidžia progos lankyti "Naujienų" parengimų. Dabar laukia jubiliejinio dienraščio koncerto, kuris bus vasario 21 d. Sokolų svetainėje, kur ne tik jie patys dalyvaus, bet ir savo draugų atsives. **Joe A-la**


**NAUJIENOS pildo 'Income Tax' blankas**

Valstybės mokesčių reikalais galite kreiptis į

**NAUJIENAS**

nuo 10:00 val. ryto iki 5:30 val. vakaro;
šeštadieniais iki 12-tos valandos.

1739 So. Halsted St. Chicago 8, Illinois



Siegler PATENTED AUTOMATIC

**GAS HEATERS**

ALL MODELS ON DISPLAY
OUR INSTALLATION WILL PASS GAS CO. INSPECTION.

We conceal all pipes inside your walls and give you a

1-YEAR FREE SERVICE POLICY

**Free Heating Counsel**

Come in, write or phone us about your heating problems. Our expert heating engineers will gladly assist you in working out the most practical and least costly solution! No obligation!

**OGDEN STOKER SALES & SERVICE**
1314 WEST GRAND AVENUE
Phone: SEeley 3-7112-3
Hours: 9 to 5:30 Daily — Mon. and Thurs. 9 to 9.