ORAS

Kiek debesuota, šalčiau, temperatūra apie 34°.
Saulė teka 6:54, leidžiasi 5:17

NAUJIENOS

THE LITHUANIAN DAILY NEWS

The First and Greatest Lithuanian Daily in America
NAUJIENOS
The Lithuanian Daily News
Published by The Lithuanian News Publishing Co., Inc.
1739 So. Halsted St., Chicago 8, Ill.
HAymarket 1-6100
Over One Million Lithuanians In The United States

VOL. XLI — Kaina 5c — Chicago 8, Ill. Ketvirtadienis, Vasario-February 11 d., 1954 — Price 5c — No. 35

MIDWEST INTER-LIBRARY CENTER CHICAGO

Midwest Inter. Library Center Gr. 5721 Cottage Grove Ave.

KERSTEN SIŪLO PLĖST UŽGROBIMU TYRIMUS

S. RHEE GREIT PRADĖSIĄS KARĄ

Jei reikės, Pietų Korėja kovosianti be Amerikos

SEOUL, Korėja. — Prezidentas S. Rhee neslepia savo planų atnaujinti karą su komunistų įsibrovėliais, net ir be Amerikos pagalbos.

Prie šio pareiškimo Rhee dar pridėjo, kad jis neblefuoja taip kalbėdamas.

Kalbėdamasis su AP korespondentu Relman Morin, P. Korėjos prezidentas pasakojo: "Mums nebeliko daug laiko. Mums reikės veikti, kitaip pražūsime".

Kritikuoja JAV politiką

Prezidentas išliejo korespondentui savo nepasitenkinimą dėl Amerikos pastangų tartis su komunistine Kinija dėl taikos. Amerika klystanti taip elgdamasi. "Korėjos suvienijimas politinės konferencijos pagalba yra juokingas dalykas", pastebėjo Rhee.

Laukia kinų puolimo

Rhee esąs įsitikinęs, kad karą atnaujins kinų ir Šiaurės Korėjos komunistai, kai tik jei bus tam pasiruošę. Nes jie neatsisakę savo užgaidos užimti visą Korėją. Dabartinės paliaubos, lygiai kaip ir 1951—1952 metų derybos dėl paliaubos davė komunistams laiko pasiruošti agresijai. Pasiruošimas karui Šiaurinėj Korėjoj einąs pilnu tempu. Dabar komunistai turi naujų ginklų, atsiųstų iš Sovietų Sąjungos, stiprią aviaciją ir didelių tankų.

Padalyta Korėja neišsilaikys

Net ir tuo atveju, jei komunistai neatnaujintų karo, kuo Rhee visiškai netiki, Pietų Korėja sužlugtų ūkiškai, jei liktų padalyta ilgiems laikams.

Bet kadangi komunistai vis tiek puls, mums reikia smogti pirmiems, aiškino P. Korėjos prezidentas. Karas išlaisvinti dalį savo žemės nėra agresija, sako Rhee. Mes norime tik tai, kas mums priklauso.

Japonai likę japonais

Prez. Rhee iškritikavo ir amerikiečių pažiūras apie japonus. Iš Japonijos Amerika nori padaryta stiprią užtvarą prieš komunizmą Tolimuosiuose Rytuose. Bet iš čia iškyla didelis pavojus, kai Amerika pamiršta, jog dar visai neseniai Japonija buvo pati agresorė. Argi Amerika gali tikėti, kad ji, pavaldžiusi keletą metų Japoniją, ji pasikeitė? Rhee tuo netiki. Japonai ir šiandien siekią kaip siekę viešpatauti Azijoje, ir jie nepasidarę Amerikos draugais.

Amerika neparduos maisto sovietams

WASHINGTONAS. — Prekybos sekretorius Weeks paskelbė JAV nusistatymą neparduoti Sovietų Sąjungai, nei kuriai kitai komunistų valstybei maisto iš valdžios atsargos sandėlių.

Skelbdamas šitokią JAV prekybos politiką, Weeks pastebėjo, kad tuo nedraudžiama prekyba su komunistų šalimis nekarinėmis prekėmis, jei pirkliai gauna reikalingą vyriausybės išvežimo leidimą.

IŠ VISO PASAULIO

★

SSSR nebegauna persų kaviaro

TEHERANAS. — Nutrūkus SSSR-Irano deryboms, nutrūko ir sovietų kaviaro žvejyba Kaspijoj, Irano pakraščiuose. Iranas atsisako atnaujinti sovietams koncesiją, kadangi sovietai nenori sumokėti skolų iš II pasaulinio karo, kada jie buvo užėmę Šiaurinį Iraną.

Nuskendo jankis, mėgęs pavojus

TOKIJAS. — Gerald Hall iš Milwaukee, atplaukęs transportiniu laivu su kitais kareiviais į Japoniją, panoro parodyti draugams savo drąsą. Jis pranešė iš anksto susirinkti ir pasižiūrėti, kaip jis nušoks iš laivo į vandenį. Šokti nušoko, bet nebeišplaukė, nors ir buvo daroma iš laivo viską, kad jį išgelbėtų.

Atvyksta JT armijos vyr. vadas

HONOLULU, Havajai, — JT armijos vyriausias vadas gen. John Hull ir JAV ambasadorius Tokijoj John Allison išskrido į Washingtoną svarbiems pasitarimams su vyriausybe. Be Korėjos problemų, gen. Hull tarsis su vyriausybės nariais dėl Indokinijos karo ir antikomunistinių Azijos tautų nepasitenkinimo Amerikos rodomu noru derėtis su komunistais.

Atominis santykis 1000 prieš 100

STOCKHOLMAS. — Švedų laikraščiai išspausdino savo štabo viršininko gen. R. Akerman pareiškimą apie atominių ginklų santykį tarp JAV ir SSSR. Pirmoji šalis gaminanti per metus tūkstantį atominių bombų ir sviedinių, antrojo apie šimtą, teigia minėtas švedų strategas.

Eisenhower smerkia respublikonus už demokratų dergimą

"Neišmintinga ir kvaila"

WASHINGTONAS, D. C. — Per pasikalbėjimą su spaudos korespondentais prezidentas Eisenhoweris pareiškė savo nepasitenkinimą daugelio respublikonų šmeižtais prieš demokratus.

Jis išreiškė vilties, kad ir respublikonų partijos komitetas pritars jo mintims. Tarp tokių respublikonų vadų, nesivaržančių su žodžiais, dergiant opozicinės partijos žmones, yra ir Baltųjų rūmų žmogus Nr. 2 pagal savo padėtį, Sherman Adams, prezidento patarėjas. Jis išvadino demokratus "politiniais sadistais".

Prezidentas priminė, kad respublikonų verčiamos kaltės demokratams (pav. dėl švelnaus elgesio su komunistais) yra "kvaila ir neišmintinga". Eisenhoweris pastebėjo, kad demokratų parama reikalinga pravesti vyriausybės reformas.

Demokratai, atsiliepdami į prezidento pareiškimą, sako, kad Eisenhoweris pasielgė kaip tikras džentelmenas ir amerikietis.

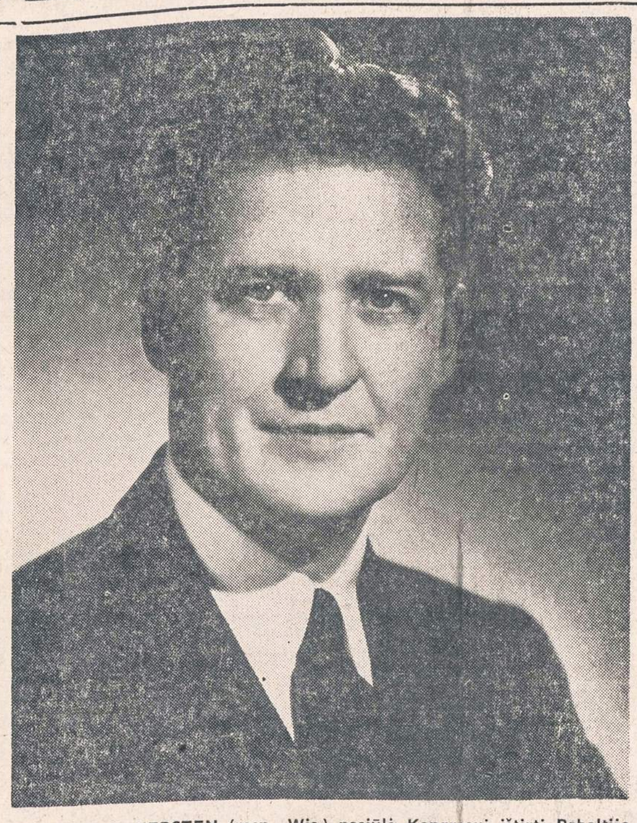

CHARLES G. KERSTEN (resp.-Wis.) pasiūlė Kongresui ištirti Pabaltijo pobūdžio komunistų teroro veiksmus ir kitose Rytų bei Vidurio Europos valstybėse.

MOLOTOVO "SAUGUMO SUTARTIS" PRIMENA PABALTIJO UŽGROBIMĄ

Tokiais žodžiais Dulles atmetė Kremliaus planą sudaryti V. Europai paktą su Sovietų Sąjunga

BERLYNAS. — Iš Berlyno konferencijos trečiadienio posėdžio galutiniai paaiškėjo, kad nežiūrint kalbų ir konferencijų, Vokietija liks ir toliau padalyta, o su ja ir visa Europa į Rytų ir Vakarų blokus.

Molotovas pabandė dar kartą išgauti iš Vakarų ministerių tokio Europos ir Vokietijos padalinimo pripažinimą ir dar daugiau: išplėsti savo įtaką ir Vakarų Europoj.

Molotovo 50 metų sutartis

Trečiadienio posėdy Molotovas ištraukė naują planą, pavadindamas "visuotinio Europos saugumo planu".

Pagal Kremliaus atstovą, visos Europos valstybės komunistinės, socialistinės ir kapitalistinės — turi sudaryti 50 metų savitarpinę saugumo sutartį. Amerikai Molotovas numato tokį pat vaidmenį Europoj, kaip ir komunistinei Kinijai — prižiūrėti, "vienijimąsi" Europos tautų, kol jos, Sovietų Sąjungos terorizuojamos, ateis į protą ir suvirs į Kremliaus glėbį, vienai po kitos prisidedant prie ano 50 metų Molotovo saugumo pakto.

NATO, EDC turi pranykti

Ši Kremliaus saugumo organizacija turinti atstoti Vakarų sukurtą Šiaurinio Atlanto Gynybos Organizaciją (NATO) ir planuojamą Europos Gynybos Bendruomenę (EDC).

Savaime suprantama, kad visi 3 ministeriai lengvai permatę sovietų apgaulę ir klastą, kuri slepiasi po Molotovo "planu" ir jį kategoriškai atmetė.

JAV sekretorius Dulles ta proga priminė Molotovui, ką sovietai padarė su Lietuva, Latvija ir Estija, pasiūlydami sudaryti draugingumo ir nepuolimo sutartis. Tos sutartys buvo įžanga į tų šalių užgrobimą, lygiai kaip siūlomasis Molotovo paktas Vakarų Europos valstybėms reikštų jų ankstyvesnę ar vėlesnę okupaciją.

Vėliausios Žinios

★

— Gen. Franco pranešė, kad Ispanijos vyriausybė nepripažįsta naujojo Moroko sultano, paskirto Prancūzijos (Sultanas yra bendras maurų religinis valdovas abiem protektoriatam — Prancų ir Ispanų Mokorokam, su buveine prancūzų valdomoj daly).

— Į Maskvą išskrido dar 4 anglų firmų atstovai ieškoti pramonės užsakymų iš sovietų vyriausybės. Prieš 2 savaites į Maskvą atvyko 30 anglų pirklių tartis dėl prekybos išplėtimo su Kremliaus vyriausybe.

— SSSR pakartotiniai atmetė JT prašymą suteikti žinių apie savo vergų darbų sistemą.

— Demokratų atstovas M. Dies įteikė Kongresui pasiūlymą uždrausti ne tik komunistų partiją, bet ir jų fronto organizacijas, veikiančias kitais vardais.

— Rytinėj Vokietijoj naujai suimta 100 darbininkų, pareiškusių savo pasipriešinimą Molotovo planui vokiečiams pajungti. Išplatinti atsišaukimai su Edeno pasiūlymu paskelbti laisvus rinkimus ir sudaryti demokratinę vyriausybę.

Arabija nenori Amerikos ginklų

BEIRUTAS, Libanonas. — Arabijos karalius Ibn Saud II atmetė Amerikos pasiūlymą priimti jos, tam tikromis sąlygomis siūlomą ginklų paramą sustiprinti šalies apsaugą. Washingtone sutarties projektą perdirbs iš naujo, prisitaikant Arabijos sąlygomis.

Sunkiai sprendžiama pasaulio žmonijos maitinimo problema

Žmonių prieauglis didėja neproporcingai maistui

WASHINGTONAS, D. C. — Privačios tyrimų organizacijos "Population Reference Bureau" apskaičiavimais, žemės rutulio žmonija taip pat greitai auga, kad apie 2,000 metus ji pasieks 4 bilijonų ribą.

Tos pačios organizacijos teigimu, šiandien žemėj gyvena apie 2,5 bilijono žmonių, kurių pusė yra chroniškai neprivalgiusi. Kiekvieną dieną žmonija padidėja apie 70,000 naujų burnų, kurias reikia maitinti.

Iki 1650 metų žmonijos prieauglis didėjo labai lėtai. Po to prasidėjo nauji atradimai. Ne tik nauji žemės plotai buvo atrasti, bet ir nauji medicinos būdai, kurie pagerino žmonių sveikatą, maistą ir t.t. To pasekoj žmonija, kuri apie 1650 metus siekė apytikriai 500 milijonų galvų, iki šių laikų padidėjo net penkius kartus. Kadangi daugelis tankiai apgyventų kraštų, kaip Kinija, Indija, Afrika ir kt. modernaus mokslo patogumais apsirūpino gana vėlai, reikia tikėtis, kad netolimoj ateity tų kraštų gyventojų skaičiaus augimas dar padidės.

Ryšium su ta problema iškyla ateities žmonijos išmaitinimo klausimas. Paskutinių laikų tyrimai parodė, kad daug maitinamosios medžiagos galima gauti iš tų sričių, kurios ligi šiol žmonės nenaudojo. Turima galvoj visų pirma sintetinį maistą iš jūrų augmenijos ir jūros planktono, kurio neriboti kiekiai nenaudingai žūsta okeanų erdvėse. Kita sritis, tai žemės ūkio pakėlimas, kuris padės išgauti keliagubai didesnius maisto medžiagų kiekius, negu ligi šiol buvo išgaunama. Bet toms reformoms ir tiems patobulinimams pravesti reikės dar nevieno dešimtmečio.

Pagavo rašytojo Bodenheim žudiką

NEW YORKAS. — Iš karto įtartasis rašytojo-poeto Maxwell Bodenheim žudikas Harold Weinberg, 25 m., pateko policijai į rankas ir prisipažino, kad jis nužudė Bodenheim ir jo žmoną.

Maxwell Bodenheim, 64 m., ir jo žmona Ruth, 35 m., rasti nužudyti sekmadienio naktį jų kambary, kuri jiems Weinberg išnuomojo už $5 savaitei. Vyras buvo nušautas, o žmona nudurta peiliu, prieš tai žiauriai sumušus. Jis juos nužudęs, prasidėjus ginčams su Bodenheim dėl jo žmonos.

Maxwell Bodenheim, savo laiku (1920—1930) žinomas Amerikos rašytojas ir poetas, paskutiniais metais pasidarė valkata ir miegodavo požeminio traukinio stotyse ir koridoriuose. Weinberg turėjęs dvejopų tikslų, kai pasiūlęs Bodenheimams persikelti į jo landynę viename rūsy New Yorko "Momparnase" — Greenwich Willage.

Jo buvęs draugas rašytojas Ben Hecht pasižadėjo apmokėti laidotuvių išlaidas.

NORI PARODYTI PASAULIUI, KAIP PABALTIJO LIKIMĄ UŽMETĖ KITIEM

Prašo Kongresą pritarimo, daugiau lėšų išaiškinti komunistų įsigalėjimą Lenkijoj ir kitose tautose

WASHINGTONAS, D. C. — Sekmingai pradėtieji Lietuvos, Latvijos ir Estijos užgrobimų tyrinėjimai paskatino Pabaltijo komiteto pirmininką Charles G. Kersten (resp.-Wis.) pasiūlyti Kongresui išplėsti tyrinėjimus ir apie kitų Europos tautų laisvių sužlugdymą, raudonajai armijai įsodinus į valdžias komunistus.

Atstovas Kersten paprašė Kongresą papildyti jo priimtąją rezoliuciją apie Pabaltijo valstybių okupacijos tyrinėjimus. Pastraipoj, kur kalbamą apie užgrobimo ir okupacijos faktų nustatymą Lietuvoj, Latvijoj ir Estijoj, Ch. G. Kersten siūlo papildyti šį sakinį žodžiais ..."ir kitose valstybėse".

Čia turima visų pirmą galvoj sovietų klastą ir brutaliąsias priemones, panaudotas sunaikinti valstybės ir piliečių teises Lenkijoj, Vengrijoj, Rumunijoj, Čekoslovakijoj ir kitose Vidurio Europos valstybėse , paverstose į Kremliaus kolonijas.

Prašo daugiau lėšų

Pabaltijo komiteto pirmininkas Kersten be to paprašė padidinti lėšas tyrinėjimų išlaidoms padengti. Jos reikalingos visų pirma išsamiai baigti Lietuvos, Latvijos ir Estijos užgrobimų tyrinėjimus, ir dar daugiau, jei Kongresas pritars Kersteno minčiai, kad Kongreso komiteto tyrinėjimai apimtų ir visą eilę kitų komunistų jėgos priemonėmis užvaldytų kraštų. Komiteto pirmininkas prašo šiems reikalams skirti iki $200,000.

Apklausinėjimai už JAV ribų

Kersteno rezoliucijos pataisoj prašoma suteikti komitetui laisvas rankas apklausinėjant liudininkus ir užsieny. Tam reikalinga pataisa, kurios būtų atšauktas komiteto veiklos apribojimas JAV teritorija. Priėmus šį pasiūlymą, Pabaltijo komiteto nariai galėtų išvykti Kongreso lėšomis apklausinėti liudininkus ir į užsienio kraštus.

Baltieji rūmai pritaria

Kongreso Pabaltijo komiteto pirmininkas Ch. G. Kersten, prieš įteikdamas Kongresui šias pataisas, įteikė jų nuorašus prezidentui Eisenhoweriui ir valstybės sekretoriui Dulles.

Faktas, kad pataisos įteiktos Kongresui, rodo, jog Baltieji rūmai pritarė Kersteno sumanymui išplėsti Pabaltijo komiteto tyrinėjimų darbus.

Kaltinamasis aktas komunistams

Atstovas Kersten, prašydamas Kongreso pritarimo, pabrėžė, kad sudarytasis Pabaltijo komitetas nori taip užbaigti savo užsimotą darbą, kad komunistų padarytos kruvinos žymės žmonijos istorijoj per amžius bylotų ir primintų tikriesiems kriminalistams jų atsakomybę už jų piktadarystes.

Komunistai pasiekė Laos sostinę

Indokinija virsta į "Korėją"

SAIGONAS, Indokinija. — Prancūzų, Amerikos ir kitų valstybių karo vadai, panašiai kaip prieš metus Korėjoj, svarsto bendras priemones prieš komunistų įsiveržėlius, nors kautynės vyksta ir ne po JT vėliava.

Prancūzijos vyriausybės sluoksniai ir tauta reikalauja, kad Amerika ir kitos Vakarų šalys susijungtų į vieningą kovą, kaip tai buvo padaryta Korėjoj, nes Indokinija turi nemažesnės reikšmės laisvajam pasauliui kaip ir Korėja. Kitaip reikalaujama ieškoti susitarimo su komunistais.

Paskutinėmis žiniomis, Vietmintho partizanų armija jau kovoja Laos valstybėlės sostinės pakraščiuose. Prancūzų ir Vietnamo pajėgos pasirodė per silpnos sulaikyti ir atstumti komunistų armiją. Sustojus kautynių veiksmams Korėjoj, komunistinė Kinija padidino paramos tiekimą Vietmintho partizanams, veikiantiems Indokinijoj. Sekr. Dulles kiek anksčiau įspėjo Kiniją, kad jai gresia atominės bombos, jei įsimaišys į Indokinijos pilietinį karą. Prez. Eisenhoweris užtikrino nerimastaujantiems Kongreso nariams, kad plačiau Amerika neįsivels į Indokinijos karą, neskaitant keleto šimtų Amerikos aviacijos technikų, padedančių prancūzams remontuoti karo lėktuvus.

Kongreso atstovas pripažintas kaltas

WASHINGTONAS, D. C. — Federalinis teismas nusprendė, kad ilgametis respublikonų atstovas Kongrese Ernest Bramlett iš Kalifornijos vertas ilgos kalėjimo bausmės už septynius nusikaltimus.

Už kiekvieną nusikaltimą gresia 5 metai kalėjimo ir $10,000 piniginė bauda. Jis pristatinėdavo Kongresui, tariamas savo štabo narius, kuriems išgaudavo algas, tuo tarpu, kai jis jų nesamdė ir algas sau pasilaikydavo. Kongresmanas kreipėsi į apeliacinį teismą, bet ir tenai laukiamas panašus sprendimas.

Atleistųjų dauguma nėra komunistai

WASHINGTONAS, D. C. — Kongreso šaltiniai skelbia, kad iš 534 atleistų Valstybės departamento valdininkų Dulles laikais tik 11 buvo nepatikimų (komunistų).

Demokratai sako, kad respublikonai po komunistų baubo priedanga stengiasi pašalinti iš įstaigų ne komunistus, o patriotus, priklausančius nei respublikonų partijoms.

— Irane jau išrinkti 77 atstovai į parlamentą, tai yra daugiau negu reikalinga teisėtai daugumai (69). Opozicija bandė boikotuoti rinkimus, bet tas jai nepasisekė. Tačiau dar neaišku, ar dauguma bus dabartinės vyriausybės pusėj.

Lietuvių Studentų Sąjungos rezoliucijos

Lietuvių Studentų Sąjungos Jungtinėse Amerikos Valstybėse visuotinio suvažiavimo, įvykusio 1954 m. sausio 2—3 d. New Yorke, rezoliucijos:

I. Lietuviškajai visuomenei

Suvažiavimas, atstovaująs lietuviškąją studentiją tremtyje, pasisako už lietuvių visuomenės darnesnį vieningumą Lietuvos laisvinimo darbe.

Lietuvių Studentų Sąjunga remia Pasaulio Lietuvių Bendruomenės mintį.

Lietuviškoji studentija, suprasdama tinkamo visuomeninio darbo reikšmę, skatina savo nariuose ne tik gerą profesinį pasiruošimą, bet ir rengimąsi visuomeniniam darbui.

Būdama įsitikinusi savo einamojo kelio teisingumu, studentija tremtyje kreipiasi į lietuviškąją visuomenę, prašydama dėmesio šiam darbui ir tiek moralinės tiek ypač materialinės paramos.

II. Studentijai

Suvažiavimas skatina aukštesniąsias mokyklas baigusį ar baigiantį lietuvių jaunimą siekti aukštojo mokslo, šiuo ruošiantis Lietuvos laisvės ir atstatymo darbui. Taip pat suvažiavimas ragina visus lietuvius studentus, lankančius Jungtinių Amerikos Valstybių aukštąsias mokyklas, iki vieno jungtis į Lietuvių Studentų Sąjungos eiles.

Suvažiavimas pasisako už lietuviškųjų ideologinių akademinių organiazcijų darnaus ir pozityvaus bendradarbiavimo mintį. Būdami įsitikinę, kad tik vieni kitus suprasdami ir pažindami bendradarbiavimo pasieksime, skatiname lietuviškąją studentiją nevengti kultūringų diskusijų ir tais klausimais, kuriais mūsų nuomonės gali skirtis.

Suvažiavimas įpareigoja studentiją kiekviena proga kelti Lietuvos laisvės bylą ir atstovauti lietuviškajai kultūrai svetimųjų tarpe. Studentija ypač skatinama aktyviai įsijungti į Baltų Studentų Federacijos veiklą, siekdama tamprėsnio ryšio ateičiai su mūsų kaimyninių kraštų kolegomis.

Lietuviškoji studentija įpareigojama visomis savo išgalėmis konkrečiai prisidėti prie sąjungos metraščio leidimo.

Suvažiavimas aukštai vertina Chicagos ir New Yorko šalpos fondų darbą. Šiuos fondus studentija laiko pavyzdžiu visai lietuviškajai visuomenei ir nori už jų suteiktą akademiniam jaunimui paramą, išreikšti nuoširdžiausią padėką bei gražiausius linkėjimus ateičiai.

Suvažiavimo rezoliucijų komisija

(Pas.) Jonas Bilėnas
Kęstutis Kudžma
Arvydas Barzdukas

Prasmingai išleistas pinigas

Lietuvi! Už pinigą šiame laisvės ir gerovės krašte nenupirksi nieko daugiau kaip reikmenis savo materialinei egzistencijai patikrinti.

Tačiau aukos pavidalu Lietuvos laisvės reikalams pinigas turės Tau daugiau vertės ir prasmės.

Skaitykite "N-nas"

"Eglutės" reikalu

Ryšium su paskelbta spaudoje žinia apie "Eglutės" leidimą dviem kalbom, pranešama, kad vaikų laikraštėlis "Eglutė" eis ir toliau kaip ėjusi tik lietuvių kalba, ir dar bus stengiamasi jį tobulinti.

Lietuvių Kultūros Institutas,
"Eglutės" leidėjas,
Brooklyn, N. Y.

Binghamton, N. Y.

Senieji ateiviai dirba BALFui

Veiklesniesiems naujiesiems ateiviams išvykus į kitus Amerikos miestus, atrodė, kad Binghamtone BALFo skyriaus veikimas turės sustoti. Bet kas taip galvojo, turėjo labai nusivilti. Senieji ateiviai, kurie visada buvo jautrūs svarbiems lietuviškiems reiaklams, pasiryžo BALFo skyriaus veikimą atgaivinti ir likusiems lietuviams Vokietijoj pagelbėti ir surinkti pinigų.

Gruodžio mėn. 5 d. buvo sudaryta komisija iš senųjų ateivių: E. Jaškauskienės, M. Gegžnienės ir M. Pundienės, kurios surengė vietos parapijos salėje puikią lietuviškų virtinių vakarienę.

Komisijai pinigais, produktais aukojo ir savo darbu talkininkavo: E. Bučinskienė, M. Gokas, B. Kulišienė, A. Marčiuška, A. Bučinskas, P. Gėgžna, P. Baltrūnas. Be to, labai džiugu buvo matyti, kad prie senųjų ateivių parengimo nuoširdžiai savo darbu ir aukomis prisidėjo Amerikoje gimę ir augę lietuviai: Mil. Waska, Alliece Lepa, Phylla Waska, M. Marčiuskienė, O. Kasperavičienė, Silve Waska. Taip vieningai visiems aukojantis, vakarienė praėjo jaukioj nuotaikoj ir pelno gauta 84.85 dol.

Paminėtina, kad vakarienės proga BALFui paaukojo: O. Janonienė 5 dol., J. Kavaliauskas 2 dol., Gegžnienė ir P. Baltrūnas po 1 dol.

Kalbant apie pinigines aukas, reikia paminėti, kad Binghamtono lietuvės moterys paaukojo BALFui gautą nuo Tautų pasirodymo šventės pelną, būtent 27.50 dol.

Be to, dar prieš rengimą minėtos vakarienės aukų buvo gauta $11.00, tarp kurių buvo Bruno Balčikonio, Antano Lepos, A. Kasperavičiaus aukos (aukojo po $2.00).

Tokiu būdu per trumpą laiką BALFui sudaryta $123.35, kurie buvo pasiųsti BALFo Centrui. Už visą tai reikia būti dėkingiems Binghamton seniesiems ir Amerikoje gimusiems lietuviams. S.

VASARIO 21 D. "NAUJIENŲ"
JUBILIEJINIS KONCERTAS
SOKOLŲ SALĖJE
2337 So. Kedzie Ave.

Detroit, Mich.

Liet. B-nės skyriaus valdyba

Liet. B-nės Detroito Skyriaus Valdybą 1954 metams sudaro: inž. Jurgis Mikaila pirmininkas, Elžbieta Paurazienė vicepirmininkas, inž. Česlovas Staniulis iždininkas, Juozas Vailokaitis sekretorius ir Ženonas Pajaujis narys.

Valdyba nori, kad ši organizacija sujungtų visus Detroito lietuvius vienon šeimon, bendram lietuviškam darbui. Svarbiausias Liet. B-nės uždavinys yra savų namų įsigijimas ir lietuviškos kultūrinės veiklos pagyvinimas. Valdyba stengsis šį reikalą išjudinti ir pastatyti tinkamon kryptin.

Tam darbui atlikti reikalinga visos Detroito lietuvių visuomenės pritarimo ir paramos. Todėl valdyba kreipėsi į visus Detroito lietuvius, kviesdama įsirašyti į Liet. B-nės narius. St.

Cleveland, Ohio

Remkime Lietuvos laisvės kovą

Lietuvos Nepriklausomybės atstatymas 1918 m. vasario 16 d. aukso raidėmis yra įrašytas mūsų Tautos istorijos lapuose. Tai buvo ilgų metų siekimų įkūnijimas, laimėtas geriausių Tautos vaikų pasišventimu ir ryžtingumu. Tai buvo idealistinių pastangų didžiulis triumfas.

Dideli laimėjimai visose srityse puošia Lietuvos Nepriklausomybės metus. Bet laisvė mūsų Tautai ir vėl jėga buvo išplėšta. Okupantas ją valdo teroru ir smurtu. Tačiau Tauta jam nenusilenkė. Ji dėl savo laisvės ir teisių kovoja ir kovos, kol ji bus atgauta. Šią kovą remti yra kiekvieno lietuvio šventa pareiga. Todėl kviečiame Clevelando lietuvius ir šiemet dosniai aukoti Alto vykdomai rinkliavai Tautos Fondui ir gausiai vasario 28 d. dalyvauti Alto rengiamame Nepriklausomybės šventės koncerte.

Bendruomenės Apylinkės V-ba

—o—

J. Vėdaro palikimas

Bendruomenės valdyba praneša, kad iš adv. Juliaus Smetonos gautomis žiniomis sausio 28 d. tragiškai mirusio Juozo Vėdaro palikimo rasta apie 500 dol. Irena Vėdarienė pasirūpino apmokėti velionio laidotuvių ir kitas su laidotuvėmis susijusias išlaidas.

Statomas "Vincas Kudirka"

Bendruomenės parengimų kalendoriuj yra įregistruota K. Inčiūros drama "Vincas Kudirka", kurią balandžio 25 d. (per Atvelykį) lietuvių salėje stato Vaidilos teatras dalyvaujant akt. H. Kačinskui. —Inf.

Garsinkitės "N-nose"

Paaiškinimas

PLB Vokietijos Krašto Valdyba savo laiku buvo laiškuose rėmėjams nurodžiusi kelius, kuriais siųstinos aukos Vasario 16 Gimnazijos Namų Fondui, kad mes čia jas gautumėm špermarkių kursu. Kai kurie mūsų bičiuliai paskelbė tai ir spaudoje. Savo atsišaukime Krašto Valdyba nurodo, kad galima siųsti jai aukas ir čekiais, nes buvo išsiaiškinta, kad yra galimybė ir juos realizuoti špermarkėmis.

Kad nekiltų kam kokių neaiškumų, pranešame, kad visais tais keliais, t. y. tiek Gimnazijos Namų sąskaiton Šveicarijon, tiek čekiais Valdybai betarpiai, siunčiamos aukos savo tikslą pasieks ir bus gautos špermarkių kursu. Aukotojai tat gali siųsti pinigus tokiu keliu, kuris jiem patogesnis ir prieinamesnis. Siunčiant aukas čekiais Valdybai betarpiai, prašome čekiuose nenurodyti banko Vokietijoje.

Taip pat pranešame, kad aukos, kurios mums siunčiamos pašto perlaida ar per kurį nors banką Vokietijoje, špermarkių kursu neišmokamos.

PLB Vokietijos Krašto V-ba

Areštuoja šunų savininkus

Po pasitarimo su meru Kennelly, policijos vadas įsakė suareštuoti 4 asmenis už nevykdymą šunų įstatymo. Jie buvo suimti, kai atvyko į miesto sugaudytų šunų aptvarą atsiimti savo lepūnėlių (pets).

Prieš nevykdančius įstatymo šunų savininkus imtasi griežtesnių priemonių po to, kai daugelis piliečių skundėsi, jog gyventojai nesirūpiną laikyti pririštus ar vedžioti pasietus šunis.

Prašome užeiti!

— O, Maik! Kur maknoji? — sulaikė mane kaimynas rėkdamas (miesto šiaurėje).

— Nagi į darbą skubu. Matai, kad "sanvičių" po pažastimi nešuosi.

— Klausyk, Maik. Nuvešk mane ir žmoną į "Naujienų" koncertą vasario 21 d.

— Gerai, važiuosim — sakau.

— Mes jau seniai laukiame tokio koncerto, kur Anna Kaskas dainuos, — sako jis. — O dabar prašau užeiti. Žinai, Maik, turiu geros . . .

— Ne dabar. Sudiev.

Pasimatysime

Taupymas yra turtingumo šaltinis

Mūsų bendrovės laikomi pinigai apdrausti iki $10,000.
Pradėk taupyti tuojau . . . Mes mokam aukštus dividendus.

MIDLAND SAVINGS & LOAN ASS'N.
4038 Archer Avenue Tel. LAfayette 3-6719
Sekretorius AUGUST SALDUKAS
Už Taupomus Pinigus Mokame 3½ Nuošimčio

INVEST YOUR CHRISTMAS MONEY IN REVERE WARE

Choose either *set of cooking treasures at a dollar-saving price!*

REVERE WARE
KITCHEN JEWEL CHEST $39.95
11 PURPOSE SET $49.95

KITCHEN JEWEL CHEST includes:
- 1 quart Covered Sauce Pan
- 2 quart Covered Sauce Pan
- 3 quart Covered Sauce Pan
- 4 quart Covered Sauce Pot
- 6 inch Covered Skillet
- 10 inch Covered Skillet
- 6 cup Percolator
- Special Deluxe Hanging Rack

11 PURPOSE SET includes:
- 1 quart Covered Sauce Pan
- 3 quart Covered Sauce Pan
- 8 inch Covered Skillet and Egg Poacher Inset
- 10 inch Covered Skillet
- 1½ quart Double Boiler
- Special Deluxe Hanging Rack

Truly assortments fit for a queen, these two sparkling Revere Ware sets are designed for a *lifetime* of better cooking! Choose *either* selection of copper-clad stainless steel beauties . . . you'll *save* 5% on the set price, *save* on fuel bills, *save* on cooking time, *save* on replacement costs. And both sets are attractively packaged in colorful chests.

Discover, as millions of American homemakers have, that the *finest* utensils are the most *economical* as well. Stop in tomorrow to make your choice!

ASK ABOUT OUR BUDGET-PAYMENT PLAN

COPPER CLAD STAINLESS STEEL 1801 REVERE WARE

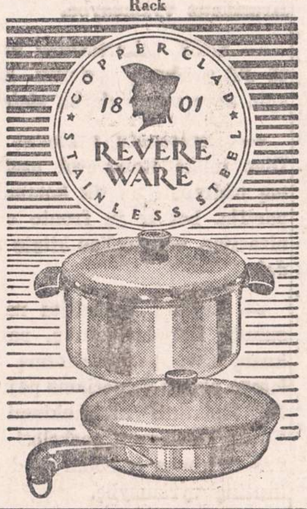

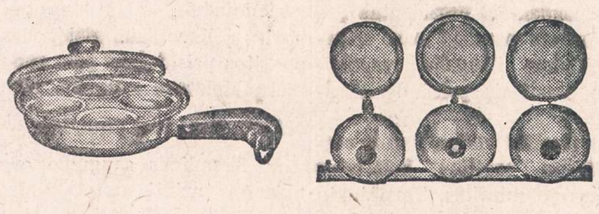

N. TUREK & SONS
333 So. Halsted Street ANdover 3-3560
OPEN MONDAYS AND THURSDAYS TILL 9 O'CLOCK

PLANINGAS TAUPYMAS MOKA GERUS DIVIDENDUS

Kiekvienas žmogus turėtų atliekamus nuo pragyvenimo pinigus taupyti kas savaitę.

Taupyti reikia: senatvei, vaikų mokslui, įsigijimui namo, automobilio, atostogoms, vestuvėms, krikštynoms ir kitiems reikalams. Kas turi susitaupęs pinigų, tas jaučiasi saugesnis ir laimingesnis. Pradėk taupyti šiandien!

MUTUAL Federal SAVINGS
AND LOAN ASSOCIATION
2202 W. Cermak Rd. • Chicago 8, Ill.
JOHN J. KAZANAUSKAS, Pres. • Tel. VIrginia 7-7747
Savings Insured to $10,000 by F. S. L. I. C.

Įsteigta 1907
MOKAME IKI
4%
SUTAUPOMS
O A K
SAVINGS & LOAN ASS'N.
Valstybės Priežiūroje
1429 WEST 18th STREET
CHICAGO 8, ILL.
Phone: CANAL 6-1640

COTTAGE TV
FOR
RAPID SERVICE
$7.95 DAYS NIGHTS SUNDAY
HOME SERVICE
CALL
MU 4-9097
ALL TUBES EXC. PIX TUBE
90-DAY WRITTEN GUARANTEE

PERKRAUSTYMAI (MOVING)
Perkraustau baldus ir kitus daiktus vietoje ir iš tolimesnių distancijų.
Turiu naują didelį sunkvežimį (truck) ir apdraudas (insurance) pervežamiems daiktams.
Patarnauju pigiai ir sąžiningai.
Kostas Eidukonis
6930 SO. TALMAN AVE.
Tel. GROVEHILL 6-7096
CHICAGO 29, ILL.

TELEVIZIJOS
RADIJO APARATAI
ELEKTROS REIKMENYS
TV BEI RADIJO LEMPOS
DALYS — BATERIJOS
APARATŲ SUTAISYMAS
dirbtuvėse ir namuose atliekamas patyrusių inžinierių. Sąžiningas ir geras patarnavimas garantuotas.
DAINA TELEVISION
sales-service
3130 S. Halsted, DAnube 6-6887

"B A N G A"
Naujasis lietuvių radijo pusvalandis
laikinai veikia
tik sekmadieniais
nuo 4 iki 4:30 val. po pietų
per WOPA stotį
(1490 kil. FM—102.3 Mc)
Visais reikalais kreiptis į
Z. SLIVINSKĄ
6142 So. Ashland Ave.
Telefonas: PR 6-6900

REUMATIZMAS
Greitai pagalbai nuo rausvų ištinusių kelių, pirštų, riešų ir nuo pečių gėlimo bei sustingusių raumenų vartok naują išradimą AMERPOL—žalias tabletes. AMERPOL greit sulaiko reumatizmo ir arthritis žalojantį skausmą. 100 tablečių $4.00, užsakoma tik per paštą. Siųsk į: AMERPOL, Dept. L, 957 N. Ashland Ave., Chicago 22, Ill.

BUDRIKAS
skelbia nepaprastą
KAINŲ NUPIGINIMĄ

Pirkėjams gerų baldų namams, saliono komplektų, kilimų, miegamųjų kambarių komplektų, šaldytuvų, skalbiamų mašinų, televizijos, radio aparatų, papuošalų (jewelry), deimantų, laikrodėlių — su didele sutaupa ir lengvomis išsimokėjimo sąlygomis. Be to, pirkėjai turės progos laimėti dovanas.

Gali laimėti: $2,200 vertės iš Europos importuotą sportinį automobilį— ir vienos savaitės atostogas (vacation) dviems asmenims — Miami Beach, Floridoj.

Kuponai pirkėjams duodami nemokamai. Atsilankykite!

JOS. F. BUDRIK, Inc.
3241 South Halsted St.
Telefonas: CALUMET 5-7237

Budriko Radio Valanda leidžiama kiekvieno ketvirtadienio vakare nuo 6 iki 7 val. vakaro iš stoties WHFC, 1450 kilocycles.

TAUPYKITE ATEIČIAI. PASIDĖKITE TAUPOMUS PINIGUS Į CHICAGOS SAVINGS AND LOAN ASSOCIATION, KUR KIEKVIENA SANTAUPA PILNAI APDRAUSTA IKI $10,000 BY AN AGENCY OF THE U. S. GOVERNMENT

KUR visada buvo ir yra išmokamas aukštas dividendas. KUR pinigai buvo ir yra išmokami pagal reikalavimą. FEDERAL SAVINGS AND LOAN SAFETY OF YOUR SAVINGS INSURED UP TO $10,000 INSURANCE CORPORATION. KUR tamsta pats gali atlikti visus savo ir savo šeimos finansinius reikalus. KUR 30 metų patyrimas užtikrina visiems saugų ir teisingą patarnavimą.

Taupykite šioj tvirtoj, lietuviškoj finansinėj įstaigoj MŪSŲ TURTAS YRA 12,500,000.00 DOLERIŲ. Dėl paskolų geresnėm sąlygom, perkant arba statant namą, visada pasimatykite su mumis.

CHICAGO SAVINGS AND LOAN ASSOCIATION JOHN PAKEL, Prezidentas. 6234 So. Western Ave. Telef.: GRovehill 6-7575

VALANDOS: Pirmadieniais nuo 12 iki 8 val. vakaro. Antradieniais ir Penktadieniais nuo 9 iki 4 val. po pietų. Ketvirtadieniais nuo 9 iki 8 val. Trečiadieniais uždaryta visą dieną. Šeštadieniais nuo 9 ryto iki 2 po pietų.

Garsinkitės "N-nose"

JONAS LEONAS

SVARBAUS IR VERTINGO DARBO METINĖS

CLEVELANDO LIETUVIAI ŠAUNIU SUTARIMO KELIU

Didysis sunkiosios ir kitokios įvairios pramonės miestas Clevelandas, į senųjų lietuvių kartą gausiai priglaudęs ir naujųjų, dabar sudaro vieną ryškiausių mūsų kolonijų šioje šalyje.

Lietuviškasis gyvenimas čia visaip yra konkuliavęs: ir silpniau ir ryškiau.

Ši dabar sukako vieneri metai, kaip visus lietuvius (žinoma, norinčius) vieningam sutartinam darbui tampriai sujungė Lietuvių Bendruomenė.

Bendruomenei kuriantis netrūko, aišku, ir jai priešingų. Yra tokių ir dabar. Tačiau tai yra tie, kurie iš viso yra priešingi lietuviškajam darbui. Mat, tai kartais iš jų pareikalauja dolerio kito. O kuriam galui krimsies žmogus: gyveni savo namuose, stambi sąskaita banke, važiuoju tokiu blizgančiu automobiliu. Visai kas kita, negu buvo kitados tenai įvairiose stovyklose...

Tad šie, o jų netrūksta, yra viešai — ar širdyje slaptai, priešingi Bendruomenei. Be to, su Bendruomene nesutampa ir Maskvos keliu nuvestieji senosios kartos lietuviai ir jų šeimos.

Išeitasis vienerių metų Lietuvių Bendruomenės veiklos baras yra malonus įnašas mūsų tautos istorijai. Jis neseniai apžvelgtas ir kritiškai įvertintas metiniame visuotiniame susirinkime, kuris įvyko Lietuvių salėje.

Susirinkimą atidarė Bendruomenės pirmininkas Stasys Barzdukas, šitaip kalbėdamas:

"Sveikinu atvykusius ir linkiu darniai, sėkmingai bendruomeninėje dvasioje svarstyti ir spręsti mūsų apylinkės lietuviškuosius reikalus. Bendruomenės susirinkimas yra augščiausiasis apylinkės organas, tad teturi jo dvasia ir įstaigos mūsų Bendruomenės darbui ir veiklai ko geriausios įtakos.

Per praėjusius metus savo apylinkėje netekome keliolikos lietuvių, tarp jų ir aktyvių Bendruomenės narių. Jų atminimą prašau pagerbti atsistojimu ir tradicine Tautos giesme "Marija, Marija".

O mums visiems geresnio Tautos reikalų bei siekimų supratimo, aukos dvasios, ištvermės ir ryžto teįkvepia mūsų Tautos testamentinė giesmė — mūsų Tautos Himnas".

Prezidiuman išrinkti:: J. F. Daugėla (pirmininkavo), S. Lariauskas ir Žilionis.

Bendruomenės valdybos vardu Stasys Barzdukas padarė šitokį ataskaitinį pranešimą:

"Baigiami pirmieji Lietuvių Bendruomenės Clevelando Apylinkės veiklos metai. Įstatų tvarka prieš metus Jūsų išrinktai apylinkės valdybai rūpėjo:

1) duoti apylinkei organizacines formas, 2) įvesti Bendruomenę į gyvenimą, 3) duoti jos veiklai konkretų turinį.

Ar tai valdybai pavyko?

Tai bus matyti iš mūsų pranešimų apyskaitų, iš mūsų užsibrėžtų siekimų ir pasiektų vaisių.

Organizacinės formos apylinkei yra sukurtos. Jos priešaky yra valdyba, kaip vadovaująs ir reprezentuojąs organas. Atskirų sričių darbui varyti yra suorganizuotos tarybos (švietimo bei kultūros ir ekonominė) ir numaytti skyriai (socialinis). Jų darbui tvarkyti paskutiniame valdybos posėdy jau buvo priimti ir laikinieji nuostatai, kuriuos įgyvendinti patobulinti ir jau teks naujajai apylinkės valdybai. Ar geros šios formos? Atskymą turės duoti pats gyvenimas. Valdybai rūpėjo, kad bendruomeninį darbą dirbtų ko daugiausia žmonių ir kad būtų sudarytos sąlygos reikštis visų interesams ir siekimams.

Į gyvenimą Bendruomenė Clevelande taip pat yra įvesta. Iš ryškesnių jos pasireiškimų apžvalgomis galime suminėti šiuos:

vasario 13 d. valdyba suorganizavo Lietuvos Nepriklausomybės šventės minėjimą per lietuvišką radijo pusvalandį, duodama specialiai šiai šventei sudarytą radijo vaizdelį "Lietuvos laisvės keliu";

kovo 21 d. surengė vysk. V. Brizgio paskaitą, skirtą Bendruomenės minčiai mūsų visuomenėje paskleisti;

valdybos rūpesčiu Clevelando kultūrinių darželių liepos 12 d. šventei buvo suorganizuota lietuviška programa, kurią atliko Čiurlionio ansamblio tautinių šokių grupė;

rugsėjo 13 d. Karnėnų ūky suorganizavo pirmąją Clevelando Lietuvių Dieną, kuriai vėl specialiai buvo sudryti Lietuvos vaizdų aidai "Tave svajojam, Tėvų šalie", kuriuos parodė geriausios Clevelando lietuvių meninės pajėgos — Čiurlionio ansamblis, Rūtos teatras, lituanistinės vysk. Valančiaus mokyklos tautinių šokių grupė ir kt.;

buvo įvestas lietuviškų parengimų kalendorius, kuriuo naudojosi tiek Clevelando lietuvių organizacijos, tiek atskiri suinteresuoti asmenys;

bendruomeniniam ryšiui palaikyti, lietuvių judėjimui sekti, tautinio solidarumo įnašams išrinkti ir kt. apylinkės reikalam tenkinti buvo įvesta ir save pateisino apylinkės seniūnų institucija;

buvo padėti pagrindai Clevelando lietuvių kartotekai, kuri negalėjo būti kaip reikiant sutvarkyta tik dėl to, kad Bendruomenės vyr. centras nepajėgė parengti visai Amerikai vienodos kortelių sistemos, nors buvo pasižadėjęs tai prieš metus padaryti;

valdyba pastoviai ir reguliariai informavo savo narius ir apskritai lietuvių visuomenę apie apylinkės sumanymus, darbus ir užsimojimus per lietuvių spaudą ir Lietuvių Radijo Klubo savaitines radijo valandas, ir ši informacija, kaip matyti iš kitų atsiliepimų, turėjo ir platesnės reikšmės: mes buvome imami ir pavyzdžiu, kaip reikėtų bendruomeninį darbą dirbti ir kitur;

kultūringai išleido pianisto Andriaus Kuprevičiaus įskambintų 9 M. K. Čiurlionio pianino kūrinių plokšteles, skiriamas ne tik lietuvių klausytojų estetiniam muzikiniam reiaklui, bet ir tautinės lietuviškos muzikos pasaulinei propagandai; taip pat jau paskirta pinigų ir kitoms lietuviškoms plokštelėms, taikomoms daugiau mūsų jaunimo ir mūsų vargo mokyklų mokinių reikalui, leisti, ir čia bus paprašyta ir Jūsų pritarimo;

iškeltas ir jau pradėtas svarstyti lietuviško vaikų darželio įsteigimo sumanymas, ir žinias apie tokio darželio steigimo galimybes paprašyti surinkti Švietimo ir Kultūros Tarybos pirm. dr. M. Žilinskienė ir apylinkės teisinis patarėjas adv. J. Smetona;

sudarytos sąlygos norintiems pasitaisyti, atsilietuvinti ar kaip kitaip žmoniškai pasikeisti svo iškraipytas, svetimų priemaišų gavusias pavardes — kalbinę pagalbą čia sutiko teikti Lietuvių Kalbos Draugijos valdyba (prof. dr. Pr. Skardžius ir kt.);

įvairiomis progomis (Kalėdų švenčių, Tautos Nepriklausomybės šventės, birželio trėmimų prisiminimų, Lietuvių Dienos ir kt.) mes kreipėmės į Clevelando lietuvių visuotinę lietuviškos dvasios ir minties žodžiu, stengėmės taip pat būti ir prabilti visur ten, kur buvome kviečiami ar kur patys matėme reikalo dalyvauti; sakysim, aktyviai prisidėjome ir prie Švietimo ir Kultūros Tarybos prezidiumo rengiamo kan. Juozo Tumo-Vaižganto 20 m. mirties sukakties minėjimo.

Kas dirba Clevelande lietuvišką darbą, tas susiduria su patalpų problema: mums prieinami Lietuvių Klubo namai su sale nėra tokie patogūs ir jaukūs, kad būtų mūsų širdžiai mieli; be to, dažnais atvejais jie būna ir perkrauti; eiliniams mūsų jaunimo pobūviams bei pasilinksminimams jie ir perbrangūs. Todėl valdyba ėmėsi iniciatyvos jūos atnaujinti ir atnaujinimo mintį stengėsi priversti prie konkrečių sprendimų bei vykdymo. Tai buvo pavesta Ekonominei Tarybai, kuri sudarė specialų komitetą. Deja, visos pastangos paskutinio šėrininkų susirinkimo buvo sustabdytos, jei ne visai sulaikytos. Taip pat buvo iškeltas vasarinės Clevelando lietuvių rezidencijos klausimas, radęs labai gyvo pritarimo, bet jo išsprendimas buvo atidėtas dėl Lietuvių Namų akcijos.

Kitas dalykas, kuriam valdyba skyrė daug dėmesio, buvo tautinio solidarumo įnašų rinkimas. Viena, lėšos yra betkurio sėkmingesnio veikimo pagrindas, antra, tautinio solidarumo įnašų mokėjimas yra lietuviško solidarumo vykdymas konkrečia ir regima forma. Mokėdamas savo įnašą, kiekvienas lietuvis kartu jaučiasi jau priklausąs ir vienai didelei visų lietuvių šeimai, turinčiai bendrų siekimų ir uždavinių.

Valdyb turėjo 10 posėdžių, sukvietė 3 visuotinius susirinkimus, suorganizavo keletą pasitarimų.

Ar esame juo patenkinti?

Iš dalies taip, iš dalies ne. Patenkinti, kad Bendruomenės idėja tampa kūnu, gyvu ir veikliu organizmu. Kuri kita mūsų organizacija turi tiek nario mokestį užsimokėjusių narių kaip Bendruomenė? Bet iš kitos pusės tokia didelė lietuvių kolonija, kokia yra Clevelandas su savo priemiesčiais, galėjo jau turėti ir gyvesnę, ir pajėgesnę, daug didesniais mostais ir ištekliais operuojančią Lietuvių Bendruomenę. Maža, kad tautinio solidarumo įnašus teįmokėjo tik 3 šimtai su viršum narių, liūdna konstatuoti faktą, kad pvz. į išsiuntinėtus 314 pranešimų juos mokėti teatsiliepė vos 22. Tai rodo, kad dar mes toli iki mūsų norimo idealo — iki Bendruomenės, kuriai priklausytų ir savo pareigas atliktų visi lietuviai.

Tiesa, daugumas Bendruomenės minčiai pritaria — ji esanti gera ir reikalinga. Tokių, kurie pasisakė esą Bendruomenei priešingi, kurie atsisakė jai priklausyti ir savo dalį bent poros dol. metinių įnašų pavidalu atiduoti, tebuvo tik vienas kitas. Tačiau jų buvo, ir jie mums žinomi. Jų yra ir tarp naujai atvykusių. Deja, jie nieko geresnio vietoj Bendruomenės pasiūlyti negalėjo, tad jų atsisakymą tegalima pagrįsti tik pliku savanaudiškumu ar šykštumu. Tai tie, kurie niekur nepriklauso ir nenori priklausyti. Su tokiais betkurią bendrą kalbą jau iš viso sunku berasti.

Turime tokių, kurie savo nepasitenkinimą Bendruomene parodė atsisakymu mokėti tautinio solidarumo įnašus, nors atitinkamą dalį jie atidavė kita forma, pvz. socialiniams reikalams, šalpai. Tai tie, kurie mano, kad Bendruomenė, jų pačių žodžiais, darbą dirbanti "ne iš to galo". Mes jiems turime konkretų siūlymą: ateikite Bendruomenės darbo dirbti Jūs patys ir gyvu savo pavyzdžiu parodykite, kaip jį reikėtų ir būtų galima dirbti.

Turime narių, kuriems jų tautinė sąžinė neleidžia nepriklausyti Bendruomenei. Tačiau naudos iš jų nedaug: nors oficialiai jie priklauso, bet darbo visomis keturiomis kratosi. Jie ir pavargę, ir laiko neturi, ir nesugeba, ir t.t. Lyg kiti neturėtų laiko kur dėti, nebūtų pavargę, viską turi sugebėti ir t.t. Jie primena biurokrato oportunisto valdininko laikymąsi: oficialiai rodausi toks, kokio iš manęs kiti reikalauja, bet nei širdies neįdedu, nei iniciatyvos neparodau, nei pareigų neatlieku. Rūpesčio kelia, kad tarp jų maišosi ir mūsų inteligentų dalis, dėl to lietuviškas darbas juo tolyn, juo labyn eina siauryn ir skurdyn.

Pridėkime dar bendrą mūsų abejingumą, nerangumą, skepticizmą, linkimą į individualizmą, ir turėsime tas pagrindines kliūtis, kurios Bendruomenei neleidžia išsilieti plačia, galinga, sraunia lietuviško darbo ir lietuviškos dvasios srove, visus mus pagaunančia ir su savim nešančia. Yra ir išorinių kliūčių. Pvz. ligi šiol Amerika neturi pajėgios ir veiklios vyr. vadovybės. Kaikurie sluogsniai Bendruomenei apskritai dar nepritaria. Nepašalintos dar skirtingos pažiūros į pačią lietuvybę: kai vieniems ji yra neatskiriama jų dvasios dalis, reikalinga gaivinti ir palaikyti, tai kitiems tik sentimentas, kyląs dėl jų tėvų lietuviškos kilmės, jokio gaivinimo jau nebereikalingas. Deja, šiam plyšiui užtaisyti ar bent susiaurinti mes dar nieko konkretaus nepajėgiame nei sugalvoti, nei padaryti. Todėl vad. senųjų lietuvių Bendruomenės eilėse yra proporcingai permaža, o čia gimę į Bendruomenę apskritai neberanda kelių.

Bet Bendruomenės sąjūdis dabar yra tas pat, kas savo laiku buvo "Aušra" ir kt. Prūsų leidiniai. Be jos mums grės atsidurti užšalančioj eketėj ir atsirasti Anderseno pasakos ančiuko padėty. Todėl valdyba visus kviečia į darbą dėl lietuviškos dvasios išlaikymo ir ypačiai mūsų jaunimo lietuviškos ateities.

Valdybai didžiai malonu šioj vietoj prisiminti lietuviško darbo talkininkus ir bendradarbius. Jie — tai mūsų lituanistinė mokykla, Čiurlionio ansamblis, Liet. Radijo klubas, mūsų scenos, muzikos, dainos ir giesmės, spaudos ir kt. darbininkai, gausios mūsų organizacijos bei draugijos, gausūs atskiri mūsų kultūros darbininkai. Bendruomenė su dėkingumu taip pat iškelia tas kelias dešimtis savo narių, kurie prenumeratomis įgalino pasirodyti Lietuvių Enciklopediją. Jiems priklauso Bendruomenės padėka ir pagarba. Iš kitos pusės negalime neprisiminti ir smūgių, kritusių ant mūsų bendruomenės. Vienas toks smūgis lietuvybei yra nelauktas kun. dr. K. Širvaičio iškėlimas.

(Bus daugiau)

Budriko radijo programa

Klausydamies Budriko radijo programos kiekvieną ketvirtadienį iš stoties WHFC, ne tik kad gaunate tikrą malonumą, bet sykiu turite progą laimėti gerų dovanų už atspėjimus dainų ir dainininkų vardų. Tad nepamirškite pasiklausyti ir šį vakarą. Programa tęsiasi visą valandą, nuo 6 iki 7 val.

Leidėjai — Jos. F. Budrik, Inc., 3241 S. Halsted St. L. L.

Automobilių taisymas

Darbas atliekamas prityrusių mechanikų. Dirbtuvė atidaryta nuo 2 val po pietų iki 9 val. vak. M. ČESAS 5842 So. Green Street (kieme) Tel. WEntworth 6-6699

LIETUVIŠKA APDRAUDŲ AGENTŪRA
• Visų rūšių apdraudos asmenims ir biznio įstaigoms. • Finansavimas.
Draudžiu ir perdraudžiu visose draudimo bendrovėse.
JONAS KIRVAITIS, Gen. apdraudų brokeris ir savininkas
INTERSTATE INSURANCE AGENCY
5900 So. Ashland Ave., Chicago 36 Ill. Tel.: WA 5-5671—Rez. HE 4-4033
Darbo val.: kasdien 9:30—4:30; be to, pirm. ir ketv. 6:00—9:00 vakarais.

Moving Moving
PERKRAUSTYMAS IŠ ARTI IR TOLI
ILGŲ METŲ PATYRIMAS — PIGUS SĄŽININGAS PATARNAVIMAS.
NAUJI DIDELI SUNKVEŽIMIAI — PATOBULINTI PERKRAUSTYMUI ĮRANKIAI, KAIP PATYS SUNKVEŽIMIAI, TAIP IR JŪSŲ PERKRAUSTOMI BALDAI YRA APDRAUSTI — INŠIURINTI.
J. NAUJOKAITIS 6819 SO. ROCKWELL ST., CHICAGO 29, ILLINOIS. Tel.: WAlbrook 5-9209

LIETUVIŠKA ĮSTAIGA
SAFETY OF YOUR SAVINGS
CRANE Savings & LOAN ASS'N
INSURED UP TO $10,000
3% ON SAVINGS
2555 West 47 th Str. CHICAGO 32, ILL. LAF. 3-1083
B.R.PIETKIEWICZ PRES.

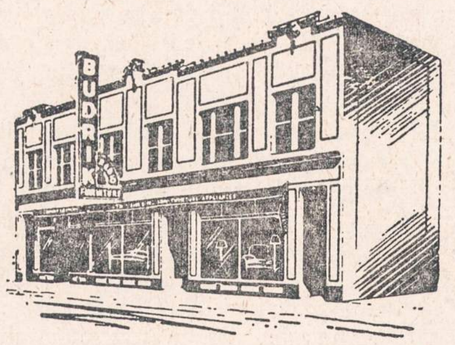

NUPIGINTOS KAINOS!
Visi išstatytieji pavyzdžiai parduodami!

GYVENAMOJO KAMBARIO SETAI:

Valentine Seaver sofa, pūkais pripildytos sėdynės, french, brocatell, vertės $299, už	$99.00
2 gab. Kroehler parlor setas, frieze, vertės $319, už	$198.00
2 gab. Diamond, 2 spalvų parlor setas, vertės $269, už	$169.00
2 gab. sofa-bed ir kėdė, frieze, reg. vertės $269, už	$149.00
Paoli arm chair, reg. vertės $29, už	$19.00
TV kėdė, "rubberized curled hair filled", reg. $39.50, už	$24.00
Kroehler TV kėdės, su rolėms, frieze-tapestry, reguliarė vertė iki $69, už	$29.00
Kroehler "high back" kėdė, reg. vertė $99.50, už	$57.50
Lloyds "high back reclining" kėdė, frieze, nupiginta iki	$57.50
Studio couch, dviem miegoti, tiktai	$37.50

MIEGAMOJO KAMBARIO SETAI:

4 gab. miegamo setas, moderniško flamingo, vertės $449, už	$269.50
4 gab. gražus Mainline, šviesus mieg. setas, vertės $399.50, už	$239.50
4 gab. French period miegamojo setas, vertės $800, už	$375.00
3 gab. miegamojo setas, vertės $149.50, už	$87.50
$69.00 vertės Hollywood lova, tiktai	$39.00
Plastikos "headboards", po	$4.00
$22.00 vertės innerspring matracai, po	$14.00
$59.00 vertės innerspring matracai, po	$29.50
Kneehold "desk", mahogany arba blonde, vertės $69, už	$39.00
Leather top "desks", mahogany, vertės $99, už	$49.00
Klevo mokinių "desk", vertės $29.50, už	$19.50
Kampiniai stalai, vertės iki $29.00, už	$12.00
Kūdikiams lovykės, reg. dydžio, vertės $39, už	$19.00
Medinės aukštos kėdės, už	$7.00

CHROME DINETTE SETAI:

$89.00 vertės 5 gab. Chrome dinette setas, už	$44.00
$109.00 vertės 5 gab. Chrome dinette setas, už	$62.50
7 gab. valgomojo kambario setas, tiktai	$109.00

KAURAI (KILIMAI):

Visas vilnonis 9x12 kilimas, vertės $139.00, už	$69.00
Wool felt 9x12 kaurai, vertės $42.00, už	$24.00

18 MĖNESIŲ IŠSIMOKĖJIMUI.

Krautuvė atdara sekmadienį nuo 10 iki 5 val. po pietų.
Pirmadienį ir ketvirtadienį vakare iki 9:30.

JOS. F. BUDRIK, INC.
3241 So. Halsted Street

FOTO CAMERAS:

LEICA Nr. 471220, Summitar f—5cm., Lenz 1:2, Nr. 680884, vertės $325, dabar	$150.00
AGFA-KARAT 12, Karat—Xenar, Lenz 1:2, 8/50, Nr. 1981979, vertės $200.00, dabar	$125.00
ZEISS IKON, Nr. 19122820, Lenz, f:3, 5, vertės $190, dabar	$99.95
KODAK KODOSCOPE Sixteen M.M., 2 inch, Lenz 2:5; Moving Picture Projector, vertės $150, dabar	$75.00
TDC Vivid Three Dimension Slide Projector, vertės $55, dabar	$25.00
Rašomos mašinėlės: Corona-Smith ir Remington, po	$39.95

Budriko numažinta kaina TV setai.
200 visiškai naujų garantuotų televizijos setų dabar parduodama!

17 col. stalo modelio, mahogany kabinetai, visi originalėse dirbtuvės dėžėse, reguliarė kaina $189.00, už	$119.00
Didžiulis 21 col. paveikslo, mahogany stalo modelis, reguliarė kaina $249.95, už	$149.00

DALYS IR PAVEIKSLO TUBAS GARANTUOTAS 1 METAMS.

21 col. console TV blonde kabinete, su radijo ir 3 greičių phonografo kombinacija, reguliarė kaina $449, už	$244.00
17 col. General Electric console, reg. kaina $269, už	$169.00
21 col. General Electric console TV setas, reg. $375, už	$198.00
21 col. General Electric, pusė durų, mahogany kabinete, reguliarė kaina $399.00, už	$245.00
21 col. RCA-Victor console TV setas, vertės $299, už	$197.00
21 col. Admiral console, reguliarė kaina $299.95, už	$209.00
21 col. Philco console TV setas, vertės $299, už	$179.00
21 col. Zenith stalo modelio, nupigintas iki	$159.00
21 col. Dumont console, vertės $399, už	$199.00
7 tubų AM ir FM radijai, vertės $59.50, už	$29.50
5 tubų maži radijai, vertės $22.50, už	$11.95
Automatiškas record player, visiems rekordams, vertės $89,	$49.00
Tape recorder, vertės $199, už	$99.00
Recordio dėl darymo disk records, vertės $119, už	$79.00

LENGVI IŠMOKĖJIMAI. DVIGUBAI DUODAME MAINOMS.

JOS. F. BUDRIK, Inc.
3241 So. Halsted Street

Atdara Pirmadienio ir Ketvirtadienio vakarais iki 9:30 val.

Budriko Radio Valanda leidžiama kiekvieno ketvirtadienio vakare nuo 6 iki 7 val. vakaro iš stoties WHFC, 1450 kilocycles.

LALIO ŽODYNAS

yra standartinis Amerikos lietuvių žodynas. Geresnio anglų- lietuvių kalbų žodyno nėra. Nenumatoma, kad naujas žodynas greitu laiku būtų spausdinamas. Todėl siūlome dabar įsigyti šį stipriai įrištą 1256 puslapių angliškai-lietuvišką ir lietuviškai-anglišką žodyną. Kaina — $14.00. Žodynas Jums bus išsiųstas, jei pasiųsite $14.00 čekį arba Money Orderį tokiu adresu:

Naujienos
1739 S. HALSTED ST. CHICAGO 8, ILLINOIS

Whirlpool beats the sun at drying clothes!

The Fully Automatic DRYER you need for the work-free (and fade-free) drying you want!

—beats the sun in NO-FADE DRYING! Plaids and prints stay bright and gay . . . while Whirlpool's indirect Tempered Heat dries garments safely and spotlessly.

—beats the sun in FLUFFY-SOFT DRYING! Clothes tumble dry far fluffier—so *wrinkle-free* many pieces need no ironing.

—beats the sun in TIME-SAVING DRYING! Breeze-blown ThermaFlow Action dries a big 9-lb. laundry load in *minutes!*

—beats the sun in JUST-RIGHT DRYING! Protection for your dainty fabrics . . . assured by Whirlpool's broad Temperature Selection.

EASY TERMS

More exclusives! More benefits—yours with WHIRLPOOL: • Efficient Force-Flo Venting—frees you of lint and moisture worries • Handy Interior Light • Finger-touch Door Release • Distinctive Cabinet beauty, with Life-Coat Finish • Trim, new Flush-to-Wall Construction.

Come in! See a demonstration here o the DRYER that out-does all outdoors

GLASER'S RADIO and FURNITURE CO.
5123 South Kedzie Avenue PRospect 6-1790

SHULMISTRAS & CO.
INSURANCE
REAL ESTATE
4004 S. ARCHER AVE.
CHICAGO 32, ILL.
LAFayette 3-6300
Property Management Mortgage Sales Loans Notary Public Investment Counsellors
Now at ARCHER CURRENCY EXCHANGE Checks Cashed Money Orders Utility Bills Accepted

NAUJIENOS

THE LITHUANIAN DAILY NEWS

Published Daily Except Sunday by The Lithuanian News Pub. Co., Inc.
1739 South Halsted Street, Chicago 8, Ill. HAymarket 1-6100

Entered as second-class matter March 7, 1914 at the Post Office at Chicago, Ill., under the Act of March 3, 1879.

Subscription Rates:
$9.00 per year in Canada
$9.00 per year outside of Chicago
$10.00 per year in Chicago
5 cents per copy.

Užsakymo kaina:
Chicagoje—paštu:

Metams	$10.00
Pusei metų	$5.50
Trims mėnesiams	$3.00
Vienam mėnesiui	$1.25

Chicagoje per išnešiotojus:

Viena kopija	5c.
Savaitei	30c.
Mėnesiui	$1.25

Jungtinėse Valstybėse, ne Chicagoje:

Metams	$9.00
Pusei metų	$5.00
Trims mėnesiams	$2.50

Užsieniuose:

Metams	$11.00
Pusei metų	$5.50
Tmis mėnesiams	$3.00

Naujienos eina kasdien, išskiriant sekmadienius. Leidžia Naujienų Bendrovė, 1739 S. Halsted Street, Chicago 8, Illinois. Telef.: HAymarket 1-6100.

Pinigus reikia siųsti pašto Money Orderiu kartu su užsakymu.

Tyrinėjimo Išplėtimas

Kongresmanas Charles J. Kersten antradienį įteikė JAV atstovų butui sumanymą praplėsti rezoliucijos 346 turinį, pavedant kongresiniam komitetui ištirti pagrobimą bei pavergimą ne tik Lietuvos, Latvijos ir Estijos, bet **"ir kitų šalių"**, kuriose bolševikai sunaikino piliečių teises ir sugriovė jų socialinę, ekonominę ir politinę santvarką. Be to, Kersteno siūlomoji pataisa įgalioja vesti tyrinėjimą Jungtinėse Valstybėse **ir už jos ribų.** Tos kitos šalys tai — Lenkija, Čekoslovakija, Rumunija, Vengrija ir t.t.

Kai ALT Vykdomasis Komitetas buvo pereitą mėnesį atsilankęs Washingtone, tie rezoliucijos papildymai jau buvo paruošti ir pasiųsti prez. Eisenhoweriui ir valstybės sekretoriui su tikslu gauti jų pritarimą. Reikia manyti, kad pritarimas yra gautas, jei tyrinėjimo komiteto pirmininkas įteikė savo pasiūlymus Kongreso žemiesiems rūmams. Pataisa bus priimta. Tada tyrinėjimas apims daug didesnį plotą, negu kad pradžioje buvo numatyta.

Tačiau Kerstenas užtikrino Amerikos Lietuvių Tarybą, kad prieš pradedant viešus liudininkų apklausinėjimus apie sovietų piktadarybes satelituose, komitetas pirma pabaigs Pabaltijo valstybių reikalo tyrinėjimą. Žymią dalį savo parodymų liudininkai pateiks raštu, nes jų tiek daug, kad būtų neįmanoma juos visus šaukti ir išklausyti.

Lietuvių iniciatyvos dėka yra pradėtas didelis darbas, kuris turės istorinę reikšmę.

Nelemti Molotovo Išsišokimai

Sovietų užsienio reikalų ministerio vaidmuo Berlyno konferencijoje nepavydėtinas. Kai tik jisai ima dėstyti "taikingus" Kremliaus planus Vokietijai, tuojau kuris nors vakarinių tautų delegatų primena jam vieną arba kitą faktą iš praeities.

"Amerikos Balsas", informuodamas klausytojus anapus Geležinės Uždangos, sekmadienį perteikė oro bangomis šitokį epizodą iš Keturių Didžiųjų konferencijos:

Po Molotovo kalbos prabilo valstybės sekretorius Dulles ir, tarp kitko tarė:

"Man prisimena, kad 1939 m. spalio kalboje ... sovietų užsienio reikalų ministeris aiškino, jog savitarpio pagalbos paktai, kuriuos jisai neseniai buvo suderėjęs su Estija, Latvija ir Lietuva, nieku būdu nereiškia kokio nors kišimosi iš Sovietų Sąjungos pusės."

Čia John Foster Dulles pacitavo Molotovo anuomet pasakytus Aukščiausiame Soviete žodžius:

"Mes pareiškiame, kad visi tauškalai apie Pabaltijo valstybių susovietinimą tėra naudingi bendriems mūsų priešams ir visokio plauko priešsovietiniams provokatoriams."

Toliau JAV valstybės sekretorius pastebėjo:

"Manau, kad tam tikrą skepticizmą dėl Sovietų pasiūlymų Vokietijos laisvei atstatyti pateisins prisiminimas, **kas atsitiko keliais mėnesiais vėliau su Estija, Lietuva ir Latvija,** matant, kad tas, kas buvo daroma su rytų Europos valstybėmis, vartojant tokius metodus, dabar sovietų pasiūlyme peršama Vokietijai."

Jei Molotovas turėtų bent kiek sarmatos, tai jisai nebedrįstų daugiau nė akių parodyti Berlyno konferencijoje.

LAISVĖ "TIK TEORIJOJE"

(APŽVALGA)

"Naujienose" prieš kiek laiko buvo paduotos vieno asmens mintys apie tai, ką reiškia paprastam žmogui *laisvė*. Jisai, nesigilindamas į painias politines ir sociologines teorijas, pasakė, kad laisvė tai — žmogaus teisė apleisti vietą, kurioje jisai gyvena, ir eiti kitur, teisė atsisakyti nuo darbo, kurį jisai dirba, ir ieškoti kito, teisė mesti tai, kas žmogui nepatinka.

Suprantamas dalykas, kad toks laisvės sąvokos apsklembimas toli gražu nėra pilnas ir aiškus. Bet štai, kaip jį "kritikuoja" A. Bimba. Apie laisvo žmogaus teisę keltis iš vienos gyvenimo vietos į kitą, jisai rašo, kad tai "tiktai teorijoje", kuri netenka vertės, kai žmogus nori apsigyventi New Yorke arba Chicagoje ir — nesuranda buto.

Kai dėl laisvės pasirinkti darbą, tai Bimba turi tokį argumentą: Amerikoje esą trys milijonai bedarbių; jie darbo negauna, o tie, kurie dar turi darbų, "dreba iš baimės, kad jų gali netekti".

Arba laisvė eiti, kur nori. Praktikoje jos irgi nesą, nes — "net tokiam dainininkui, kaip Robeson, nebeleidžiama išvažiuoti koncertavimui Europoje ir Azijoje".

Pagaliau teisė mesti, kas žmogui nepatinka. Bimba jos irgi neranda Amerikos praktikoje, nes —

> "Daugeliui nepatinka nedarbas, bet pamesk tu ji, jei gali. Daugeliui nepatinka kapitalizmas. Bandyk tu jo nusikratyti, ir atsidursi už grotų, kaip jau daugelis yra atsidūrusių. Tam yra Smith Aktas."

Žodžiu, Bimba "įrodė", kad Amerikoje laisvė tėra "tik teorijoje", o gyvenimo praktikoje *jos nėra.*

Kaip jam įprasta, jisai truputį ir pamelavo. Smith Aktas draudžia "subversivią" veiklą prieš *konstitucinę valstybės santvarką,* o ne pastangas pakeisti ekonominę krašto sistemą.

Bimba galėjo apseiti be melo ir surasti daug aiškesnių, pavyzdžių, rodančių, kad praktikoje žmogus *negali* viską mesti, kas jam nepatinka, ir daryti, kas jam patinka, arba eiti, kur jam patinka. Sakysime, žmogus negali, jei nenori atsidurti kalėjime arba beprotnamyje, mesti drabužius ir nuogas vaikščioti gatvėje; negali mesti savo menkos vertės namelį ir veržtis į kokio turtuolio rezidenciją, kurioje jam patiktų apsigyventi; negali, metęs darbą, eiti vogti arba plėšti svetimą turtą. Už tokią "praktiką" valdžia jo nepagirtų.

Žmogus, be to, negali daugelio dalykų daryti, kad ir turėdamas teisę, dėl įvairiausių priežasčių: asmeninių, visuomeninių, politinių ir gamtinių. Negali pvz. keliauti iš New Yorko į Chicagą, jei neturi pinigų tikietui nusipirkti; negali važiuoti automobiliu, jei nemoka jo vairuoti; negali imti amatininko darbo, jei nėra išsilavinęs; negali pabėgti nuo kapitalistinės arba kitokios visuomeninės santvarkos, jei tokia yra santvarka toje šalyje, kurioje žmogus gyvena; negali skristi į mėnulį, kad ir tokia kelionė žmogui labai patiktų, kol nėra susisiekimo su tuo Žemės satelitu.

Praktika priklauso nuo *aplinkybių,* kurių teorija neprivalo ignoruoti, jei ji yra ko nors verta, — arba, jei žmonės, kurie teoriją skelbia, vartoja protą.

Bimba jo nevartoja. Jisai mano, kad, jei sakoma, jog yra laisvė, tai ji privalo būti *be jokių ribų.* Daryk, ką nori! O jei negali viską daryti, kas tau patinka, tai laisvės nėra!

Jisai todėl nemato skirtumo tarp laisvo darbininko ir vergo, tarp demokratinės šalies piliečio ir despotizmo valdinio; tarp laisvės ir kalėjimo .

Dar net blogiau. Koncentracijos stovyklas, despotizmą ir vergiją jisai laiko *geresniais* dalykais, negu laisvos Amerikos tvarką!

Jisai dėl to garbina kruviną Rusijos bolševikų tironiją.

VASARIO 21 D. "NAUJIENŲ"
JUBILIEJINIS KONCERTAS
SOKOLŲ SALĖJE
2337 So. Kedzie Ave.
Dainuos Metropolitan operos dainininkė ANNA KASKAS ir "PIRMYN" choras
Kaziui Steponavičiui vadovaujant

Seni ir patyrę biznieriai sako, kad NAUJIENOSE išspausdinti skelbimai duoda geriausių rezultatų

PASTABĖLĖS

— Nors spaudoje beveik nieko nerašoma apie būsimus SLA rinkimus, bet tylumoje eina rinkiminė kova. Ji eina per laiškus ir asmeniškai aplankant žymesnius ir įtakingesnius SLA veikėjus; privengiama net susirinkimų. Mat, kai SLA rinkimuose paskutiniais metais maža narių dalyvauja, tai patirtį turintieji gerai nusimano, kad toks rinkiminės kovos būdas tinkamiausias. Viešuose susirinkimuose kartais kyla nelemti klausimai, kurie verčia pasisakyti dėl SLA ateities darbo gairių ir veikimo savotiško sustingimo, nežengiančio kartu su gyvenimu.

Tiesa, susidariusi rinkiminė opozicija su savo kandidatais taip pat viešai, bent iki šiol, nėra pasisakiusi dėl ateities SLA veikimo plano — gairių nenustatė. O jei kai kur kalbėta, tai tos kalbos yra pasilikusios tik siauruose rateliuose. Eilinis SLA narys nesusivaiko, ko tais rinkimais norima, todėl rinkimų dieną jis pasilieka namuose. Nėra kas skatina jį eiti atiduoti savo balsą, nes tarp vienų ir kitų skrtumo nemato. Rasi, įžiūri tik tokį skirtumą, kad rytai grumiasi su vakarais. O kodėl — nesusivaiko.

Bent iki šiol SLA rinkiminės kovos ženklai nerodo, kad rinkimuose gausiau narių dalyvaus. Gaila, kad SLA narių tarpe dingsta noras įdomautis tokios įdomios, visiems naudingos, praeity visokias kovas pergyvenusios savitarpinės organizacijos kaip SLA.

— Pittsburgho, Pa., miestas ir jo apylinkės plieno liejyklų ir stiklo yra pramonės centras, kuris iki šiol JAV pirmavo.

Dabar plieno, stiklo ir kitose dirbtuvėse darbai pradėjo siaurėti. Tolydžio neturinčių darbo skaičius auga. New Kensington, Pa., apylinkėje, kai kuriose anglių kasyklose pasiliko tik pusė darbininkų. Jų skaičius mažėja ne vien tik dėl neturėjimo darbo, bet ir dėl paties darbo sumechaninimo. Štai vienoje kasykloje 1950 m. dirbo 600 darbininkų. Jie per dieną prikasdavo 1,650-1,750 tonų anglies. Dabar toje kasykloje dirba tik 250 darbininkų ir jie prikasa virš 3,000 tonų anglies.

— Spėjama, kad Pittsburgho mieste gyvena iki 15,000 lietuvių. Vietos LRKSA turi keturias kuopas, o SLA — 6.

— "Izvestijose" M. Budarin įrodinėja, kad žemės ūkio mokslų centrą ir jų pradžią pasaulyje sudaro Sibiro miestas Omskas. Anot jo, jau 1828 m. čia, Omsko apylinkėse, veikė žemės ūkio bandomoji stotis. Tą bandomąją žemės ūkio sodybą buvo įkūrę kazokai. M. Budarino teigimu, Vakarų Europoje panašus ūkis ir tokiems pat mokslo tikslams buvo įsteigtas 1835 m., vadinasi, 7 metais vėliau.

Mat, "didžioji" rusų tauta visur pirmoji... Ji, komunistų paskatinta, čekistų paraginta taip pat pirmoji pas save įvedė XX amžiaus gėdą — vergiją. Juos tik vėliau pasekė Italijos rudmarškiniai ir vokiečių naciai...

— SSSR viso veikia 497 teatrai, kurių 39 įvairiose vadinamose sovietinėse respublikose, tame skaičiuje dabar ir pavergtoje Lietuvoje.

— SSSR komunistų dienraštis "Pravda" nusiskundžia, kad vaidinimams skirti veikalai daugumoje nepaliečia gyvojo gyvenimo; jų turinys labai paviršutinis, siaurokas. Tų veikalų kūrėjai ir kritikai taip žemai smuko, kad jau teatrui skirti kūriniai rūšiuojami "kolchoziniais" ir "pramoniniais"... Pasak "Pravdos," sovietinis gyvenimas tiek įvairus, turiningas, kupinas visokeriopo pasišventimo ir didvyriškumo, o šit dramų, komedijų rašytojai neranda jame sau įkvėpimo ir mokėjimo jis sučiupti ir pažinti... Toliau "Pravda" visus rašytojus mokina kas reikia daryti, kad stovėti arčiau gyvenimo... Tenka spėti, kad SSSR raštijos darbininkai gerai žino ką reiškia arčiau gyvenimo stovėti, tai reiškia užtikrintą nemokamą kelionę į priverčiamų darbų stovyklas, todėl daug kas jų nenori liesti sovietinio gyvenimo tikrovės ir... rašo pagal užsakymus, pagal planą ir savaime išeina "kolchoziniai" ir "pramoniniai" veikalai.

— Pasaulis iki šiol nėra žinojęs taip žiauriai išnaudojamas savas kolonijas, kaip dabar jas naudoja SSSR.

SSSR centras yra suėmęs į savo rankas visą prekybą su užsieniais. Iš savo kolonijų, tame skaičiuje ir iš vadinamųjų SSSR satelitinių valstybių, kaip Lenkija, Čekoslovakija, Rumūnija, Vengrija, Bulgarija ir Albanija maisto produktai, anglis, kiti pramonės išdirbiniai SSSR valdžios superkami žema, iš anksto nustatyta kaina, o užsieniams tas pačias prekes parduoda žymiai brangiau, jei jiems pavyksta.

Kadangi Lenkija ir Čekoslovakija su kitomis valstybėmis aplinkybių verčiamos savarankiai palaikyti įvairius prekybinius santykius, nors ir mainų pavidale, tai jos svetur turi bankuose vadinamas valiutines sąskaitas.

Pasirodo, kad tų valiutinių sąskaitų šeimininkas yra irgi SSSR. Jos atstovai užsieniuose turi teisę tas sąskaits ne tik kontroliuoti, bet savo parašais ir pinigus išimti. Jie iš ten pinigus paima gryna svetima valiuta, o tikriesiems tų sąskaitų savininkams išmoka rubliais pagal SSSR valdžios nustatytą kursą. Sakysime, SSSR perka Australijoje vilną; už ją moka pinigais, paimtais iš Lenkijos sąskaitos, kuri susidarė Suomijoje doleriais už gautas parduotas anglis. SSSR iš tos sąskaitos paima dolerius Australijai vilnas apmokėti, o Lenkijai perveda rublius: vienas doleris — keturi rubliai. Pereitais metais Lenkija iš Suomijos viename banke turėtų už anglis 27-nių milijonų dolerių gavo tik 14 milijonų; kiti atiteko SSSR. Tokia buvo valiutinė operacija...

-a-

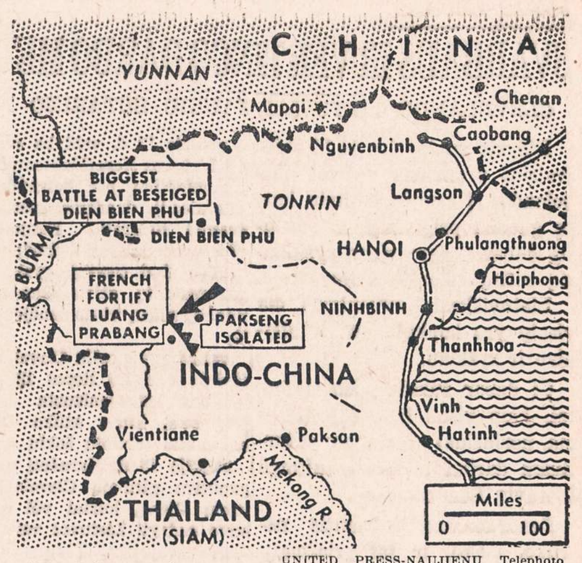

UNITED PRESS-NAUJIENŲ Telephoto

Prancūzijos gynybos ministeris Rene Pleven nuvyko į Indokiniją, kur dėl komunistų ofenzyvos prancūzų padėtis pasidarė itin rimta. Pleven bandys surasti išeitį iš susidariusios prancūzams nemalonios padėties.

1914 - "Naujienų" - 1954
jubiliejiniai metai
VASARIO 21 DIENĄ
jubiliejinis koncertas

SOKOLŲ SALĖJE
2337 So. Kedzie Ave.

Dainuos Anna Kaskas

THOR HEYERDAHL

PLAUSTU PER RAMŲJĮ VANDENYNĄ

V. PUSIAUKELYJE

32. *(Tęsinys)*

Makrelės (auksinės arba eldorado) yra spalvinga tropikų žuvis. Jos yra vidutiniškai 1—1.35 metro ilgumo, šonais gana plokščia, labai iškilia galva ir kaklu. Viena pagauta 1.43 metro makrelė turėjo 37 centimetrų storumo galvą. Odos spalvingumas yra labai patrauklus. Vandenyje ji šviečia mėlynai ir žaliai, o pelėkai blizga kaip auksas. Ištraukus ją iš vandens stebėdavome jos pasikeitimus. Mirties akimirkoje ji pamažu pasidarydavo sidabriniai pilka su juodais plėmais ir galiausiai gaudavosi vientisinė sidabriniai balta spalva. Ji taip pasikeisdavo per penketą minučių ir galiausiai grįždavo pamažu jos pirmykštis spalvingumas. Tam tikromis aplinkybėmis makrelė kaitalioja spalvas ir vandenyje, lyg koks chameleonas. Kartais, užtikus mums "visiškai naują žuvį", variniai žibančią, pasirodydavo, kad tai senas mūsų palydovas makrelė.

Dėl savo aukštos kaktos makrelė panaši į buldogą, suplota iš šonų galva. Kai ši plėšrioji žuvis neria kaip torpeda paskui bėgančias skraidžuves. Ji rėžia kakta vandens paviršių. Esant geram ūpui, ji pakrypsta ant šono, paspaudžia greitį, pašoka į orą ir tekšteli kaip blynas į vandenį, kad net vanduo išsiveržia. Nespėjus nukristi, ji pakartoja šuolį, ir dar kitą, kaip kad šokinėja per bangas lenktynių plokščiadugnė valtis. Bet kai būdavo blogo ūpo, pavyzdžiui, kai tempdavome ją už meškerės ant plausto, tuomet ji kąsdavo. Torsteinas ilgą laiką išbėgiojo aplinkui didžiuoju kojos pirštu, nes per klaidą įkišo makrelei į gerklę ir ši kiek pakramtė. Grįžę iš kelionės sužinojome, kad makrelė puola ir ėda besimaudančius žmones; o mes dienų dienomis maudydavomės tarp jų, joms neparodant jokio didesnio susidomėjimo mumis. Bet jos yra pašėlusiai plėšrios, nes jų pilvuose esame užtikę rašalinių žuvų ir ištisų skraidžuvių.

Skraidžuvės yra mėgiamiausias makrelių grobis. Makrelės aklai puola viską, kas tik nukrinta ant vandens, manydamos, kad tai skraidžuvės. Kartais atsikėlus pusiau praviromis akimis ir išėjus iš palapinės pamerkti į jūrą dantų šepetuką, dingdavo visi miegai, kai iš po plausto iššokdavo kokių penkiolikos kilų makrelė ir, apsirikusi, griebdavo už šepetuko. O kai ramiai sau susėsdavome ant plausto briaunos pusryčių, pasitaikydavo, kad ji aptaškydavo vandeniu mums nugarą ir apipildavo mūsų valgį, kuomet ji aukštai pašokdavo į viršų ir nukrisdavo prie pat plausto šono.

Torsteinas parodė tikrą žuvavimo meną, kai mums vieną dieną susėdus pietų, jis padėjo į šalį šakutę, įkišo į jūrą ranką, ištraukė iš vandens makrelę ir trenkė ją besispardančią ant pietų stalo, mums nespėjus nė tinkamo žodžio surasti. Mat, jam krito į akį atsėlinanti makrelė, velkanti su savim šniūrą. Kai ji priėjo pakamkamai arti, Torsteinas tvėrė už virvelės ir ištraukė pasikabinusią žuvį. Tai buvo ta pati makrelė, kuri prieš keletą dienų nusisuko nuo Eriko šniūro.

Nepraeidavo dienos, kada neatbėgdavo šešeta, septyneta makrelių, ir sekdavo mus, darydamos ratus arba nerdamos po apačia. Blogomis dienomis pasitaikydavo gal tik dvejeta ar trejeta, bet kitą dieną galėjome susilaukti trisdešimt ir keturiasdešimt iš karto. Norint šviežios žuvies pietum, paprastai reikėdavo tai priminti virėjui kokią dvidešimt minučių iš anksto. Tada jis užkabindavo ant meškerės skraidžuvę, išmesdavo ją su šniūru į vandenį ir kitą galą pririšdavo prie bambukinės karties. Tuoj pat pasirodydavo makrelės graži kakta, žaibo greitumu rėžianti vandenį ir taikanti į meškerę su skraidžuvės striktu. Jai reikėdavo skubėti, nes ją vydavosi dvi trys iš paskos. Makrelė labai skani žuvis. Ką tik pagauta ir iškepta ji yra tokio skonio, kaip menkė, sumaišyta su lašė. Ji laikosi, kol pradeda gesti, pora dienų, o ilgiau ir nereikėdavo, nes žuvų jūroj netrūko.

Su locų žuvimis susipažinome visiškai kitaip. Jas atsivedė ryklys ir po mirties paliko mūsų prieglaudai. Pirmieji rykliai pasirodė jau pačioj kelionės pradžioj ir pasidarė kasdieniniu reiškiniu. Pasitaikydavo, kad atplaukdavo tik apžiūrėti plaustą ir po to traukdavo toliau į medžioklę, prieš tai apsukę aplink mus porą ratų. Bet dažniausiai jie sėlindavo iš paskos, priplaukę prie pat vairavimo irklo.

Jie slinkdavo tyliai ir pamažu, aplenkdavo tai viena, tai kita plausto puse, retkarčiais pavizgindami uodega, kad neatsiliktų nuo ramiai sau plaukiančio plausto. Ryklio mėlynai pilka spalva nuo atsimušančių į vandenį saulės spindulių pasikeisdavo į rudą: Kylant ir leidžiantis su bangomis, jo nugaros pelėkas visados gresmingai išlysdavo iš vandens. Kai vilnys aukštos, jį dažnai išsviesdavo sulig plaustu ir pamatydavome jį tiesiai iš šono, kaip jis išdidžiai plaukdavo, apsuptas apie plačiuosius nasrus šmižančiomis locų žuvimis, kaip už kokios stiklinės sienos. Būdavo akimirkų, kada atrodydavo, kad jis su visais savo dryžuotais palydovais užplauks tiesiai ant plausto, bet čia plaustas, kiek parymojęs, pakildavo ant bangos nugaros ir nusileisdavo į kitą pusę.

Iš pradžių žiūrėdavome į ryklį su baime, viena dėl jo garso, o kita ir dėl jo baugios išvaizdos. Tokiame "srovinių linijų" kūne, susidedančiame tik iš plieninių raumenų, matėsi negailestinga jėga. Iš jo plačios ir plokščios galvos su mažomis žaliomis katės akimis ir nepaprastai plačių nasrų, galinčių praryti futbolo kamuolius, dvelkė beširdis godumas.

Kai vairuotojas sušukdavo: "Ryklys prie bakbordo!" arba "Ryklys prie štirbordo!" šokdavome prie savo harpūnų, perštekių ir sustodavome prie plausto krašto. Dažniausiai jis plaukdavo aplink ratu, vos nerėždamas rąstų nugaros pelėku. Pagarba rykliui dar padidėjo, kai perštekė, sulinkdavo kaip makaronas, kai bandydavo ją įurbinti į nugaros šarvus iš smėliuoto popieriaus sluoksnių arba kai rankinių harpūnų smailigaliai lūždavo kovos įkarštyje. Net ir tada, kai jam praurbindavome odą ir pasiekdavome raumenis, užvirdavo pragariška kova, kad aplinkui tik vanduo kunkuluodavo, kol galiausiai jis išsiveržda vo ir dingdavo, išleidęs kiek alyvos, kuri paskysdavo vandens paviršiuj.

(Bus daugiau)

Skaitykite ir platinkite Naujienas

ROBERTAS RAČAITIS

Į ALIASKĄ IR ATGAL

Dailininko rudens darbai. — Nesekmė kalno viršūnę pasiekti. — Kas šildo sielą ir kūną Aliaskos žiemos metu. — Besimokančio jaunimo tarpe. — Kur pasisekė pamatyti Aliaskos aukščiausią kalną. — Kalno vertė. — Kai kas iš Aliaskos praeities.

Ruduo įmantriausias ir kruopščiausias dailininkas. Jis ir čia, Aliaskoje, darbuojasi. Jo žygio pasėkoje gamta nepanašėja į vasaros metu buvusią. Ruduo rūpestingai kiekvieną žolelytę, kiekvieną medžio lapelį paliečia ir visą žalumyną paverčia varsingu, akį veriančiu vaizdu. Tas vaizdas gražiai derinasi prie sniegu nuklotų kalnų. Ir neužilgo storu sniego klodu bus padengta čia visa žemė.

Nesekmė! Rudens rūkai, debesys, lietus bei blogi keliai sukliudė kopti į kalnų viršūnes ir pamatyti gražuolį Denalį. Grįžome į Anchorage. Dėjau, viltį, kad iš ten bent per žiūronus galėsiu paskutinį kartą dirstelti į kalnus. Deja, ir čia nesekmė! Dangus buvo tirštais debesimis nuklotas, matomumas prastas. Ir taip, tokio nepasisekimo lydimas, susimečiau namoliai.

Seward uoste laivas Denali iškrovė "vodką":

— Ką ar žiemai apsirūpinate degalais? — besišypsąs klausiau vieno iš krovėjų.

— Ne! Tai nešaląs vanduo, turįs Aliaskos žiemos metu neužšaldyti žmogaus sielos ir kūno, — rimtai atsiliepė krovėjas.

Laive buvo daug besimokančio Aliaskos aukštose mokyklose jaunimo. Jie po vasaros atostogų grįžo atgal į Juneau, Seattle ir į kitas vietos mokyklas. Kiti jų buvo toli atitrūkę nuo savo gyvenamų vietų.

Vienas tokių paslaugesnių jaunuolių man papasakojo kai ką iš Aliaskos praeities.

1741 m. danas V. Beringas, tarnavęs rusų laivyne, ir rusas A. Širokov, plaukdami iš Sibiro, išvydo Aliaskos žemyną. Aliaskos pakrantėmis plaukdami, jiedu buvo kai kuriose salose sustoję. Tada Aliaska ir daugiau kai kas susidomėjo. Nauji Aliaskos tyrinėtojai įsitikino, kad Aliaskos esama turtingo krašto. Bet jie visi tuos turtus matė tik gyvūnijoje. Juos masino medžioklės. Aliaskoj jie aptiko tokius laukinius gyvulius kai sabalai, bebrai, ūdros, širmuonėliai, sidabrinės lapės, kurių kailiai labai vertinami. Pasklidus žinioms apie tokių laukinių gyvulių čia buvimą, daug medžiotojų iš Rusijos patraukė Aliaskon. Jiems nerūpėjo Aliaskos ateitis ir jos ūkis, o vien tik pelnas. Jie naikino vietos gyvūniją be jokio pasigailėjimo. Visas kraštas buvo nuniokotas. Vietos gyventojai į atėjūnus žiūrėjo su dideliu nepasitikėjimu ir nesitenkinimu, nes jų, kaipo čiabuvių, reikalų niekas tada nepaisė.

1776 m. Aliaskoje buvo britas keliauninkas J. Cook. Jis pasiekė net Arktikos ratą. 1791 m. Aliaskoje atsilankė Vancouverio vedami keliauninkai. 1794 m. MacKenzie taip pat tyrinėjo Aliaskos turtus. Jie visi dėjo pastangas arčiau pažinti iki tol tą nežinomą kraštą. Kapitonas Vancouveris sudarė pirmą Aliaskos žemyno žemėlapį bent jo sienas nužymėdamas. Mackenzie Aliaską pasiekė per Kanadą. Jam labiau rūpėjo Aliaskos turtai arčiau pažinti.

Nuo 1790 iki 1855 m. Aliaskoje savo administraciją buvo įkėlę rusai. Jos pryšaky pirmuoju gubernatorium buvo Baranov. Čia buvo įsteigta vadinamoji amerikiečių-rusų prekybos bendrovė. Jos direktorium buvo išrinktas Baranov. Tada Aliaskos sostinė buvo Sitka. Rusijos gubernatorius visai nesirūpino Aliaskos ūkiu ir jos čiabuviais gyventojais. Jam labiausiai rūpėjo pelnas, gaunamas iš medžioklės. Tada Aliaskoje neveikė jokia teisė, tikriau, veikė tik jėgos teisė. Plėšikavimas buvo įprastas atsitikimas. Čiabuvių gyventojų reikalavimų niekas nepaisė. Jie buvo tiek reikalingi, kiek galėjo padėti iš kitur atvykusiems medžiotojams. Bet labiausia nukentėjo nuo tos sauvalės ir netvarkos vietos gyvūnija, nes ji buvo naikinama su nieku nesiskaitant ir nepaisant ateities.

Rusijos centro vyriausybė visai nesidomėjo Aliaska. Rusų valstybė tada iš Aliaskos jokios naudos neturėjo. Antraip, tolydžio smunkąs Aliaskos ūkis sudarė jai, jos požiūriu, visai nereikalingą rūpestį; našta, kuri kliudo kitus tikslus siekti. Pagaliau rusų vyriausybė nutarė tas jiems nepelningas žemes parduoti, jų galutinai nusikratyti. 1855 m. rusai pasiūlė JAV pirkti Aliaską. Mat, rusai manė, kad Aliaska jiems tik kliudanti įsigalėti Sibire. Dėl pirkinio ilgokai derėtasi, tartasi. Tik 1867 m. kovo 30 d. buvo pasirašytas pirkimo sandoris. JAV už tas medžiokle nunioktas žemes sumokėjo 7 milijonus 200 tūkstančių dolerių. Pačioje Amerikoje tuomet tas pirkinys buvo pajuokiamas. Visuomenės plačiuose sluogsniuose jis nebuvo suprastas ir vertinamas. Spauda jį pramINė didžiąja to meto gubernatoriaus kvailyste.

JAV, įsigijusi Aliaską, įtraukė savo kariuomenės įgulą tikslu atstatyti tvarką. Tatai vietos valdžia atsidūrė kariuomenės rankose. Jiems taip pat nesisekė sutvarkyti vietos ūkis. Gyventojai nesitenkino karine valdžia. Plėšikavimai, žmogžudystės, nuo seniau įsigalėję, nesiliovė.

O Aliaskos tyrinėtojai ir toliau nesiliovė savo darbo. 1870 m. Kanados pasieny buvo aptiktas auksas. Tas suradimas paskatina dar daugiau dirbti. Vėliau rasta sidabro, vario, platinos, cino, akmens anglies, alyvos ir dar daug ko tame milžiniškame žemės plote aptikta. Aliaska su Aleutų salomis sudaro 1,466,000 kvadratinių mylių plotą. Čia pradėjo kurtis žemės ūkiai, o ypač sparčiai augo žuvininkystė. Kūrybiniai nusiteikę žmonės vis labiau baudėsi ramesnio gyvenimo ir geresnės, pastovesnės tvarkos. Pagaliau JAV vyriausybė 1912 m. Aliaską paskelbė autonomine teritorija su kelveriems metams skiriamu JAV vyriausybės gubernatorium.

Kai dabar Aliaska ūkiniai atkuto ir jau nebe skaitoma nuostolingomis žemėmis, SSSR, tai yra toji pačioji rusų vyriausybė skelbia, kad amerikiečiai apgavę jų carą Aleksandrą II ir pigia kaina neteisėtai pirkę rusams priklausančias žemes... Kadangi komunistai dabar labai visomis progomis puola Ameriką, ją visaip niekindami ir žemindami, tai tos propagandos sumetimais iškėlė ir Aliaskos klausimą...

Mes sustojome Juneau. Čia teko atsisveikinti su studentais, kurie atvyko čia mokytis.

Baranov viešbuty buvo dailės paroda. Įdomi paroda! Čia man pasisekė apžvelgti McKinley, Denali vadinamas kalnas. Šią saulės būstinę — Denali aš išvydau iš arti. Tas gražusis saulės kalnas kabojo ant sienos prieš mano akis.

Tai štai kur aš tave matau, tu, nenuveikiamas bičiuli! Ir jo kaina buvo atžymėta kuklia skaitline — 8 tūkstančiai dolerių!..

Rašytojas Maxwell Bodenheim, kuris New Yorke kartu su žmona buvo nužudyti. Bodenheim savo laiku buvo išgarsėjęs, bet vėliau pasidarė alkoholikas ir vedė pabastos gyvenimą. Jis kurį laiką gyveno Chicagoje ir buvo vienas iš Dill Pickle klubo steigėjų.

Sumažino armijos tarnautojus

Praeitaisiais metais 5 armijos vadovybė, mažindama personalą, atleido 5,000 civilinių tarnautojų ir 2,000 karinių. Numatoma atleisti dar 1,000 civilinių tarnautojų.

Tuo būdu metams būsią sutaupoma 29 milijonai dolerių.

Pirkite JAV taupymo bonus

Chicagos Lietuvių Klubų ir Draugijų 1954 m. Valdybos:

9-TO WARDO LIET. DEMOKRATŲ KLUBO 1954 METŲ VALDYBA: Pirmininkas Juozas Skeivys, pirm. pagelb. Joakimas Pivarūnas, nutarimų rašt. Juzepa Linkšienė, finansų rašt. Albinas Laurutėnas, kasininkas Kazimieras Rubinas, kasos globėjai Jonas Labžentis ir Adomas Draugelis, trustisai (patikėtiniai) Elzbieta Dambro, prie Lietuvių Demokratų Lygos atstovai: Elzbieta Dambro, Steponas Dambro, maršalka Juozas Zikas. Susirinkimai būna kas mėnesį trečią antradienį 7:30 val. vak. Visų Šventųjų parapijos svetainėje adresu: 10806 S. Wabash Ave., Roseland.

KUPIŠKĖNŲ KULTŪROS DRAUGIJOS VALDYBA 1954 METAMS: Pirm. F. Stanionis, 3950 W. Gladys Ave., Chicago; pagelb. B. Švelnienė, 5035 W. Palmer St., Chicago; rašt. P. Balchunas, 7146 S. Maplewood Ave., Chicago; nut. rašt. K. Katella, 4676 W. West End Ave., Chicago; kasininkas K. Užtupas, 4729 W. 12th Place, Cicero; kasos glob. P. Cheraška, 3335 W. Dickens St., Chicago; kasos glob. A. Rudinskas, 4837 West 14th Street, Cicero, Ill.

Skaitykite "N-nas"

SAVE up to

Triple-Action Hoovers

Sale of Demonstrator Models and Showroom Samples —while they last.

Discount on Floor Sample Qualified Trade - in $11.00
You Save $17.50
$28.50

HOOVER CLEANER and Tools

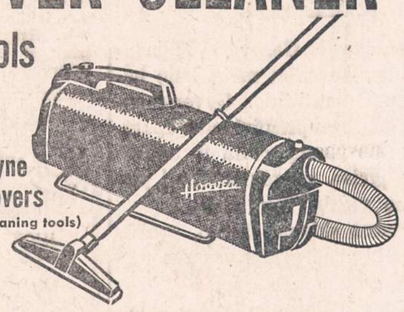

Aero-Dyne Tank Hoovers
(Complete with cleaning tools)

We've sliced the price of all cleaners that have been used to demonstrate the superiority of Hoover's cleaning action. Five different models to choose from with one as low as $59.95, but only a few available in each model. Sold on a first-come first-served basis with a new-cleaner guarantee.

HOOVER

LOW DOWN PAYMENT, EASY MONTHLY TERMS TO FIT YOUR BUDGET

AMERICAN
FURNITURE & RADIO STORES
1523 No. Milwaukee Ave. HUmboldt 6-5000
OPEN MONDAY AND THURSDAY EVENINGS

WHAT'S YOUR SAVINGS PURPOSE?

Home Education Own Business Security Travel

Mūsų klijentai patyrė, kad apdraustos santaupos pas mus yra naudingos telkimui fondų įvairiems jų ateities reikalams. Galite pradėti parankiausią jum sumą, taupyti kada ir kiek norite. Tamstų santaupos apdraustos iki $10,000 ir neša gerą nuošimtį.

FEDERAL SAVINGS AND LOAN INSURANCE CORPORATION — SAFETY OF YOUR SAVINGS INSURED UP TO $10,000

UNIVERSAL SAVINGS & LOAN ASSOCIATION
1800 S. Halsted Street Chicago 8, Ill.
Telefonas: HAymarket 1-2028

Valandos: pirmad., antrad. ir penktad. nuo 9 ryto iki 4 val. vakaro. Ketvirtadieniais nuo 9 ryto iki 8 vak. Trečiadieniais uždaryta. Šeštadieniais nuo 9 val ryto iki 3 val. po pietų.

REAL ESTATE INSURANCE
ANTON G. FLORIAN
1824 W. 47th St. Phone: LAfayette 3-9300
Atdara pirmadieniais ir ketvirtadieniais iki 8 val. vakaro.

"Naujienose" galima gauti šias knygas

ĮVAIRIOS KNYGOS

Prof. Vaclovas Biržiška. Senųjų lietuviškų knygų istorija, I dalis. 208 psl. kietais apdarais $3.00
Minkštais apdarais $2.00
Vincas Krėvė Mickevičius—Mūsų garsiojo rašytojo 70 m. sukakčiai paminėti knyga. Knygoje įdėta rašytojo biografija, jo darbų vertinimas ir du jo paties kūriniai: "Pasaukimo valanda" ir "Pagunda". 188 puslapių $2.00
Dan Kuraitis — Atsiminimai. 208 psl. $2.00
Juozas Švaistas — Petras Širvokas. Lietuvių pasakų motyvais. 228 psl. $2.75
Gyvieji numirėliai — Trijų veiksmų komedija. $1.00
Vargšas Tadas — Dviejų vaizdų komedija. 1952 m. Naujienų leidinys. Kaina $1.00
Audra giedroje. Trijų veiksmų komedija $1.00
Dr. P. Jonikas. Lietuvių kalbos istorija. Gražiai įrišta į kietus viršelius. 256 didesnio formato psl. $3.00
Dr. P. Jonikas, Gimtojo žodžio baruose. Bendrinės kalbos pataisymai ir paaiškinimai. Chicago, 1952 m. $1.50
Vinco Kudirkos raštai. 488 psl., įrišta į kietus viršelius $5.00
Prosper Mėrimėe. Kolomba. Romanas. 222 psl. $2.25
W. S. Reymont. Kaimiečiai, I dalis Roman s. 352 psl. $3.00
W. S Reymont. Kaimiečiai, II dalis. Romanas. 384 psl. $3.00
W. S. Reymont. Kaimiečiai, III dalis. Romanas. 472 psl. $3.50
W. S. Reymont. Kaimiečiai, IV dalis. Romanas. 392 psl. $3.50
Jeronimas Cicėnas. Vilnius tarp audrų. 568 psl. $5.00
L. Pirandello. Pirmoji naktis. Novelės. 124 psl. $1.50
Prosper Merimee. Kolomba. Romanas. 222 psl. $2.25
Lietuvių Archyvas. Bolševizmo metai. 438 psl. $3.00
Pulgis Andriušis. Anoj pusėj ežero. Lyrinės apysakos. 102 psl. $1.50
Vinco Kudirkos raštai. 488 psl. Kietais gražiais apdarais. $5.00
Francois Mauriac, 1952 m. Nobelio premijos laureatas. Gimdytoja. Romanas. 134 psl. $1.75
Francois Mauriac. Gyvačių lizdas. Romanas. 282 psl. $2.00
Juozas Grušas. Pabučiavimas. Novelės. 156 psl. $1.50
Adomas Mickevičius — Konradas Valenrodas. Istorinė apysaka. 98 psl. $1.50
Casey Deveikis—The Eager Beaver Regiment. 410 psl., didelio formato, gražiuose viršeliuose. $7.50
Antanas Škėma — Šventoji Inga. Novelės. 226 psl. $2.50
P. Kesiunas — Tarp žalsvų palabinių. Romanas. 292 psl. $3.00
Česlovas Grincevičius — Vidurnakčio vargonai. Neįtikėtinos istorijos 134 psl. $1.50
August Gailit — Tomas Nipernadis. Pagarsėjusio estų rašytojo romanas. 316 psl. $2.50
Povilas Gaučys — Pietų kryžiaus padangėje. Pietų Amerikos žymesniųjų rašytojų novelių rinkinys. 180 psl. $4.50
R. Spalis — Gatvės berniuko nuotykiai. Apysaka jaunimui ir senimui. 308 psl., gražiai įrišta. $5.00
R. Spalis — Didžiosios atgailos. Novelės. 354 psl. $3.50
Ignas Šeinius — Raudonasis tvanas. 328 psl. $3.50
Ignas Šeinius—Kuprelis. 162 psl. Gražiai įrišta $2.00
Jurgis Savickas — Šventoji Lietuva. Romanas. 248 puslapių, gražiai įrišta. $3.00
Vytautas Alantas — Pragaro pošvaistės. Romanas. 434 psl., gražiai įrišta. $3.50
J. Petruitis — Laisvę ginant. Atsiminimai iš kovų su bolševikais ir bermontininkais. 200 psl. $2.00
Frank Lavinskas ir A. J. Baniušauskas — Angliakasių atsiminimai. Trys dalys vienoje knygoje. Viso 528 psl. $2.00
B. Stundžia — Buriavimas ir jūrininkystė. Daug naudingų nurodymų vandens sporto mėgėjams. 126 psl. $2.00
Šatrijos Ragana — Sename dvare. Apysaka. III leidimas. 176 psl. $2.00
Axel Munthe—San Michele knyga, I dalis, 328 psl. Parduodama tik kartu su II-ja dalimi. $2.50
Axel Munthe—San Michele knyga, II dalis, 312 psl. Parduodama ir atskirai. $2.50
Upton Sinclair — Raistas. Pagarsėjusi amerikiečio rašytojo apysaka apie lietuvių gyvenimą. 356 puslapių. $2.00
Anicetas Simutis — Pasaulio Lietuvių Žinynas. Informacijų apie visą pasaulio lietuvius, jų organizacijas ir profesionalus bei biznierius knyga. 366 puslapių $5.00
P. Abelkis — Žemaičių Krikštas. Istorinis romanas. 422 psl. $3.50
Marius Katiliškis — Užuovėja. Apysakų romanas. 362 psl. $3.50
Jurgis Jankus — Paklydę Paukščiai. Romanas. I dalis. 172 psl. $2.20
Jurgis Jankus — Paklydę Paukščiai. Romanas. II dalis. 225 psl. $2.60
Nelė Mazalaitė — Mėnuo, vadinamas medaus. Romanas. 220 psl. $2.50
Liudas Dovydėnas — Per Klausučių Ūlytėlę. Apysaka. 176 psl. $2.20
Dr. J. Balys. Lietuvių Tautosakos skaitymai, I-ji dalis. Išleido "Patria" $3.00
Jurgis Savickis. Raudoni batukai 134 psl. $1.50
Landsbergis-Žemkalnis — Lėtas. Antroji proza. Gabija, 1951 m. $1.25
Jonas Balys. Tautosakos Lobynas, I-II dalis $3.00
A. Vilainis. Žemaičių Žemėje. Reportažai iš kelionių Lietuvoje. Chicago, 1952 m., 132 psl. $1.50
Jurgis Gliauda. Namai ant Smėlio. Chicago, 1952 m., 221 psl. $2.00
Juozas Grišmanauskas. Tolimieji Kvadratai, New York 1952 m.. 192 psl. $2.00
Žvejo įdomūs pasakojimai iš bolševikų okupuotos Lietuvos.
Andrius Mironas, 40 populiarių dainų. Šlagerių tekstai, dainuoti su šokių orkestrais. ..... Kaina 75c.
M. Gudelis. Lietuviai gynė savo miškus. Įdomiai aprašytos kovos 1905 Suvalkijoje su caro valdžios paskirtais miškininkais $2.00
Dr. K. Grinius. Atsiminimai ir mintys. Daug įdomios medžiagos iš d-ro K. Griniaus gyvenimo dar caristinėje Lietuvoje $2.00
Nelė Mazalaitė. Gintariniai vartai $2.00
A. Garmus. Nemuno pakrantėmis. Atsiminimai iš senos caristinės Lietuvos prie Nemuno $1.25
Juozas Švaistas. Paskutinį kartą tave klausiu. Romanas. Liūdo Vismanto laida $1.50
P. Tulpė. Kalnų dvasia. Freiburgas, 1946 m. 206 psl. $1.50
P. Tulpė. Tilto sargas. P. Abelkio leidykla, 151 psl. $1.50
Arthur Koestler. Nulis ir begalybė. Romanas. Tuebingen, 1948, $1.25
A. Vaičiūlaitis. Kur Bakūžė Samanota $2.00
A. Vaičiulaitis. Valentina $2.00
A. Lalis lietuviškai angliškas ir angliškai lietuviškas žodynas. Minkštais aptaisais $12.00
Tas pats kietais aptaisais $14.00
Vilius Pėteraitis. Lietuviškai angliškas žodynas. 580 psl Kietais apdarais $5.00
Vilius Pėteraitis. Mažasis lietuviškai-angliškas žodynas (su tartimi). 420 psl. Kietais apdarais $2.00
Lietuvių Kalbos Vadovas. Tartis, rašyba, kirčiavimas, kalbos dalykai, žodynas 1950 m. $4.50
Alg. Margeris. Čikagos Šešėliai. Žiaurios tikrovės vaizdai, 1952 m. 316 puslapių $3.00
Alg. Margeris — Šliuptarniai, Amerikos lietuvių tautinio ir kultūrinio atgimimo laikų įstorinis romanas. 652 psl., įrištas $3.00
Vytis spalvotas didelio formato 50c
Alg. Margeris — Širdies Rūmai. Romanas. 450 psl. $4.00
Paer Lagerkvist. Barabas, (1951 metais Nobelio premiją laimėjusi knyga), 212 psl. Kaina $2.25
Žemaitės raštai. Karės metu. Lietuvos Šelpimo Fondo leidinys, So. Boston, Mass. "Keleivio" spauda, 1917 m., 126 psl. $1.00
Jonas Gailius. Kartuvės. Išleido "Rūta" 104 psl. $1.00
Guy De Maupassant. Moters širdis. Romanas. 268 psl. $2.60
Maupassant — Karoliai. 228 psl. $2.50
Maupassant — Karoliai. 228 psl. $2.50
L. Dovydėnas—Broliai Domeikos 260 psl. Premijuotas romanas $2.50
I. Simonaitytė — Aukštųjų Šimonių Likimas. 438 psl. premijuotas romanas $3.50
Roman Rolland — Petras ir Liucija, 112 psl. romanas. Autorius yra Nobelio premijos laureatas. $1.20
Lazdynų Pelėda — Motulė Paviliojo. Iliustruota, 43 psl. $0.60
Dr. J. Basanavičius — Lietuviškos Pasakos, I dalis, 280 psl., gražiai įrišta $3.00
Dr. J. Basanavičius. Lietuviškos pasakos, II dalis. 336 psl. $3.00
Dr. J. Basanavičius — Iš gyvenimo vėlių bei velnių. 388 puslapių, gražiai įrišta. $3.50
Juozas Švaistas — Aukso Kirvis. 224 psl. Lietuvių pasakų motyvais. $2.50
Kazys Borūta — Baltaragio Malūnas 256 psl. iliustruota apvs. $2.50
J. Baltrušaitis-Lithuanian Folk Art. 248 psl., 80 iliustracijų, didelio formato $2.00
T. J. Vizgirda. Vilnius The Capital of Lithuania. 190 psl., iliustruota, didelio formato $2.00
Vydūnas. Tauresnio žmoniškumo užtekėjimas. 52 psl. ..... 25c.
Vydūnas. Gyvenimas Prūsų Lietuvoje. 47 psl. ..... 25c.
J. Petruitis. Kaip jie mus sušaudė. 221 psl. $1.80
J. Švaistas. Eldorado. Apysakaitės ir vaizdeliai. 150 psl., įrišta $1.80
A. Maceina. Jobo drama. Žmogiškosios buities apmąstymas. 240 psl. $1.80
Aloyzas Baronas. Debesys plaukia pažemiu. Romanas. 224 psl. $2.50
K. Barėnas. Giedra visad grįžta. Novelės. 215 psl., įrišta $3.00
F. M. Dostojevskis. Nusikaltimas ir bausmė. I dalis. Romanas. 301 psl. $3.00
H. Lukaševičius. Likimo žaismas. Romanas. 231 psl. $2.50
Dr. A. J. Karalius. Lyties mokslas. 394 psl. $7.00
Dr. A. L. Graičunas. Sveikata. 340 psl. $2.00
D. P. Chantepie de la Saussaye. Tikėjimų istorija $10.00
Didysis Sapnininkas. Sapnų reikšmių paaiškinimai. 186 psl. $1.50
"Keleivio" kalendorius 1953 m. su tautiškais ir bažnytiniais vardais. Be to, jame yra daug įvairios medžiagos apie Lietuvą ir įvairių pasiskaitymų. 96 psl. ..... 50c.
J. Grabau-Grabauskas. Kelias į pasisekimą. 146 psl. $2.00
Halina Mačiulytė-Daugirdienė. Taupioji virėja. 290 valgių receptų. Įvairūs paaiškinimai apie valgio gaminimą. $2.00

Visas čia išvardintas knygas galima pirkti asmeniškai "NAUJIENŲ" Administracijoje, 1739 So. Halsted Street, Chicagos 8, Ill. arba užsisakyti paštu, prisiunčiant money orderį arba čekį užsakomų knygų sumai pridėjus po 10 centų už kiekvieną knygą persiuntimo išlaidoms. Money orderius arba čekius reikia siųsti šiuo adresu:

"NAUJIENOS"
1739 So. Halsted Street Chicago 8, Illinois

DĖL NAMAM REIKMENŲ VISUOMET LANKYKITE ŠIĄ

ERDVIĄ IR PATOGIĄ SENIAUSIĄ LIETUVIŲ BENDROVĖS KRAUTUVĘ

PROGRESS FURNITURE Co
4181183 ARCHER AVE.
Tel. LAfayette 3-3171
Brighton Parko Kolonijoje

KAS DIENĄ ČIA RASITE DIDŽIAUSIAS PREKIŲ VERTYBES
Naujausių madų, geriųjų išdirbysčių rakandų, kaurų, pečių, televizijos aparatų, refrigeratorių, plovyklų, vaikams rakandų ir visų kitų namam reikmenų. LENGVI IŠSIMOKĖJIMAI PRITAIKOMI VISIEMS.

PRADĖK TAUPYTI ŠIANDIEN, - TURĖSI RYTOJ!

Taigi pradėk taupyti šioje lietuviškoje įstaigoje.
BRIGHTON SAVINGS moka 3% pelno
Kiekvieno taupytojo indėliai yra apdrausti iki $10,000.00.

BRIGHTON SAVINGS and LOAN ASS'N.
4071 Archer Ave., į vakarus nuo California Ave.
Telefonas: LAFAYETTE 3-8248
CHARLES ZEKAS, Secretary

OFISO VALANDOS:
Pirmad., Antrad., Penktad. ir Šeštadienį 9:00 ryte iki 4:30 val. po pietų. Trečiad. 9:00 ryte iki 12 val. dieną. Ketvirt. 9:30 ryte iki 8:00 val. vak.

PADĖKIME KOVOJANČIAI TĖVYNEI

Šiais metais vasario 16 d. sukanka 36 metai, kaip mūsų tėvų žemė, Lietuva, buvo paskelbta laisva ir nepriklausoma valstybe.

Ji kėlėsi naujam gyvenimui, po ilgų metų neštų Rusijos vergijos pančių.

Mūsų nenuilstamų Tautos patriotų ir žadintojų pastangomis lietuvių tauta išsilaisvino iš priespaudos ir pareiškė visam pasauliui, kad gana vergauti, mes norime būti laisvi.

Nelengva buvo pradžia. Laisvė buvo aplaistyta mūsų tautos dukrų ir sūnų krauju. Teko stoti į ginkluotą kovą su priešais, besikėsinančiais paglemžti jauną Lietuvos valstybę. Kruvinose kovose besikuriančiai jaunutei valstybei teko atremti rusų — bolševikų, lenkų ir bermontininkų puolimus.

Tūkstančiai savanorių su ginklu rankose stojo ginti nepriklausomybės ir iškovojo laisvę.

Dvidešimt dveji metai kūrybingo gyvenimo pakėlė krašto gerovę ir visas Lietuvos gyvenimas sparčiu tempu žengė pirmyn.

Tačiau neilgai teko laisve džiaugtis. 1940 m. birželio 15 dieną klastingoji Sovietų Sąjunga didelėmis ginkluotomis karinėmis pajėgomis okupavo Lietuvą ir, suklastojusi gyventojų valią per primestus savo valdininkus ir slaptąją policiją, paskelbė Lietuvą SSSR dalimi.

Jau keturiolikti metai, kaip mūsų tauta neša dar iki šiol istorijoje negirdėtą jungą. Tūkstančiai mūsų seserų ir brolių miršta Sibiro laukuose nuo šalčio ir bado, tūkstančiai grumiasi su nelygiu priešu Lietuvos miškuose partizaninėse kovose.

Mes, būdami laisvame pasaulyje, stengiamės kiek įmanydami jiems padėti. ALT jau ne pirmus metus beldžia į JAV vyriausybės duris, šaukdama dėl Lietuvos pavergimo ir lietuvių tautos naikinimo.

Mūsų kovą už tiesą supranta laisvasis pasaulis, ir neturime nei kiek suabejoti, kad ateis laisvės valanda.

Štai JAV kongresas pernai liepos 27 d. vienbalsiai priėmė kongresmano Kersteno pasiūlytą rezoliuciją ištirti Lietuvos pagrobimui.

Sudarytasis Pabaltijo Komitetas pradėjo Lietuvos užgrobimo tyrimo darbus, ir pirmieji vieši posėdžiai atskleidė Amerikos žmonėms ir visam pasauliui bolševikų žiaurumus, klastą ir apgaulę. Štai šiomis dienomis atskirų valstybių (steitų) seimeliai, kaip Massachusetts, patys kreipėsi į JAV senatą, kad ir šis įsijungtų į Lietuvos užgrobimo tyrimą.

Taigi kaskart kyla daugiau balsų, kaskart atsiranda mūsų byloje daugiau draugų demaskuoti sovietų smurtui.

Sausio 17—19 d. ALT Vykdomojo Komiteto delegacija lankėsi Washingtone, D. C., kongrese ir valstybės departamente ir visur buvo patikrinta Lietuvos bylą kelti nuodugniai ir pažadėta eiti į Jungtines Tautas.

Tokios padėties akivaizdoje mes negalime būti abejingi. A. L. T. stoja prieš akis nauji uždaviniai. Visi bendromis jėgomis stokime į pagalbą pavergtai mūsų tėvų žemei gelbėti. Aukokime dvigubai, trigubai, negu iki šiol, kad sėkmingai pravestume Lietuvos laisvinimo akciją.

Suburtomis jėgomis atvykime š. m. vasario 14 d. 2 val. į Ashland auditoriją išklausyti senatorių ir kongresmanų kalbų bei pademonstruoti savo vienybės. Gausiomis aukomis paremkime ALT vykdomą didelį Lietuvos laisvinimo darbą.

Kovokime už Lietuvos laisvę, prisidėkime nuplėšti kaukę nuo mūsų tėvynės grobiko ir jį išmesti iš tėvų žemės, kad lietuvių tauta galėtų tęsti laisvą ir ramų gyvenimą. **J. Talalas**

Dramatizuotų dainų koncertas

Praėjusį sekmadienį, vasario 7 d., Marijos Vidurinės Mokyklos salėje gana gausiai susirinkusi publika turėjo progos pasiklausyti gero koncerto, kurį suruošė žinomos muzikės Alice Stephens - Steponavičienės ansamblis.

Koncerto programą sudarė St. Šimkaus baladė "Nugrimzdęs dvaras", P. Čaikovskio baletas (dainuojant chorui) "Riešuto spaustukas", K. V. Banaičio "Giesmė kunigaikštytės Birutės garbei" ir Vl. Paulausko "Žalgirio mūšis".

Dirigavo Alice Stephens. Pianu akompanavo G. Aleksiūnaitė ir L. Šimutis — vargonais. Chorą sudarė gausus A. Stephens dainininkių būrys, kurio aukšta technika ir precizija buvo jaučiama visuose kūriniuose. "Nugrimzdusiame dvare" solo partiją puikiai atliko V. Baltrušaitis, o "Žalgirio mūšyje" — G. Peškienė. Baletą paruošė A. Valeišaitė. Jaunų šokėjų pasirodymas Čaikovskio "Riešutų spaustuke" publikos buvo sutiktas labai palankiai.

Muzikų nuomone, šis koncertas atskleidė naujas galimybes lietuvių muzikos pasauly. Dramatinio elemento pritaikymas parodė, kad Alice Stephens ieško naujų išraiškos būdų ir juos sėkmingai panaudoja.

Linkėtina Alice Stephens ansambliui ir toliau sėkmingai darbuotis, praturtinant mūsų parengimus naujais laimėjimais.

K. K-as

UNITED PRESS-NAUJIENŲ Radiophoto

Turkijos prezidentas Celal Bayar ir jo žmona apleidžia Baltuosius Rūmus. Jie aplankė prezidentą Eisenhowerį ir buvo jo svečiai.

Cicero

Dr. A. J. Gussenas

Dr. A. J. Gussen, dantų gydytojas, čia ilgus metus praktikavo ir sėkmingai vertėsi. Skaitydavo ir radijo paskaitas, artimai buvo susigyvenęs su A. Vanagaičiu. Jau dveji metai, kaip Dr. Gussen paliko Cicero ir persikėlė gyventi į Lincoln, Ill. Ten valdinėj įstaigoj eina mokytojo pareigas ir tuo visiškai patenkintas.

Šiomis dienomis vykstančiame Chicagoje gydytojų suvažiavime Dr. Gussenas yra suvažiavimo dalyviu. Kitą mėnesį vyks Floridon atostogų. Atostogaudamas turės progos paplanuoti savo profesiją. Yra išleidęs knygą apie maistą ir dantis.

Puiku, kad mūsų tautietis progresuoja.

A. ir G. Miliauskai

Antanas ir Genovaitė Miliauskai jau keliolika metų kaip pasitraukė iš biznio. Gyvena savarankiškai, prižiūri savo apartmentus. Namų ruoša ir triukšmas įgriso, tai pasitraukė į platesnę erdvę, Worth, Ill.

Platus sklypas žemės, gražūs rūmai; ypač gražu vasaros metu.

Nors ši žiema ir lengva ir jau ima kvepėti pavasariu, vienok Chicagos oras lenda kiaurai. Floridoj kas kita. Mūsų Miliauskai ten nekartą yra buvę, tai ir vėl ten išvažiavo. Ir būsią, kol sušils Chicagoje. Jų namų reikalus prižiūri ir tvarko sūnus Antanas ir jo žmona Aldona.

Mirė Cukrienė

Pasiekė liūdna žinia, kad Elzbieta Cukrienė (buv. Stapulionis) mirė ir palaidota Floridoj.

Ta plačiai žinoma moteriškė buvo patyrusi rūbų siuvime. Namus turėjo Floridoj, bet dažnai lankydavosi Chicagoje sezono darbams; čia buvo papratusi ir gerai sekėsi.

Nėra platesnių apie velionę pranešimų. Giminės ir pažįstami labai apgailestauja, kad neturėjo progos pareikšti užuojautos vyrui Vincui ir sūnui Vytautui bei kitiems artimiesiems.

Taip senoji karta nyksta. Kitaip ir nebus: kas gimė, tas ir miršta. **D.**

UNITED PRESS-NAUJIENŲ Photo

JAV gynybos sekretorius Charles E. Wilson spaudos konferencijoje padarė griežtą pareiškimą, kad į Indokiniją nebus siunčiami Amerikos lakūnai kariauti su komunistais. Esą kova prieš komunistus būsianti laimėta ir be Amerikos intervencijos.

NAUJIENŲ KONCERTAS

Šį sekmadienį, vasario 21 d. Sokolų salėje bus NAUJIENŲ jubiliejinis koncertas. Dainuos išgarsėjusi operos solistė kontraltas ANNA KASKAS ir "PIRMYN" choras, Kazio Steponavičiaus orkestrui akompanuojant.

SUSIRINKIMŲ IR PARENGIMŲ PRANEŠIMAI

Chicagos Lietuvių Našlių ir Našlikių Klubo susirinkimas įvyks vasario 12 d., 8 val. vak. Vengeliausko svetainėje, 4500 S. Talman Ave.. Chicago.
—A. Manos, rašt.

Lietuvių siuvėjų (kriaučių) lokalo 269, Amalgamated Clothing Workers of America, narių susirinkimas šaukiamas vasario 12 d., 7:30 val. vak. unijos salėje, 333 So. Ashland Blvd. Narių susirinkime dalyvavimas yra būtinas. —Valdyba.

JUOZAPAS KARNAUSKAS
6727 So. Artesian Ave.

Mirė 1954 m. vasario 7 dieną, 6:30 val. vakare, sulaukęs senatvės. Gimęs Lietuvoje, Panevėžio apskr., Smilgių parapijoje, Aukštakiškių kaime.

Paliko nuliūdę: žmona Emilija, pagal tėvus Jakuboniūtė, 3 sūnūs: Anthony, marti Stephany; Frank, marti Teresė ir Alex, marti Betty; 4 anūkai; brolis Kazimieras ir jo duktė Helen Gricius ir jo šeima; 2 švogeriai: Jonas Tamošiūnas ir Fabijonas Striško ir jų šeimos; kiti giminės, draugai ir pažįstamieji.

Priklausė Šv. Vardo Draugijai Marquette Parke ir Šv. Kazimiero Akademijos Rėmėjų amžinas narys.

Kūnas pašarvotas Mažeikos ir Evans kopl., 6845 So. Western Avenue.

Ketvirtadienį, vasario 11 d., 8:30 val. ryto bus lydimas iš koplyčios į Gimimo Panelės Šv. parapijos bažnyčią, o po gedulingų pamaldų bus laidojamas Šv. Kazimiero kapinėse.

Visi a. a. Juozapo Karnausko giminės, draugai ir pažįstami nuoširdžiai kviečiami dalyvauti laidotuvėse ir suteikti jam paskutinį patarnavimą ir atsisveikinimą. Nuliūdę lieka:

Žmona, Sūnūs, Marčios, Anūkai, Brolis, Brolio Duktė, Švogeriai ir Gim.

Laidotuvių direkt. Mažeika ir Evans. Tel. REpublic 7-8600.

ANTANAS A. BAGDONAS
(BAGDON)
6542 So. Washtenaw Ave.
Tel. WAlbrook 5-4343

Mirė 1954 m. vasario 8 dieną, 5:50 val. po pietų, sulaukęs pusės amžiaus. Gimęs Lietuvoje, Utenos apskr., Vyžionių parap., Vilkabriunų kaime.

Amerikoj išgyveno 48 metus.

Paliko nuliūdę: žmona Ona, pagal tėvus Matijošius; 2 sūnūs: Brunswick, marti Louisa; Albert, marti Ellen, anūkas Wickie; brolis Juozapas, žmona Nancy iš Los Angeles, Calif.; sesuo Tillie Bagdonas iš Los Angeles, California; 2 švogerkos: Uršulė Šaulinskas su šeima ir Marijona Žagaris, švogeris Walter; giminaitis D. Stasikonis su šeima ir kiti giminės, draugai ir pažįstamieji.

Priklausė Chicagos Lietuvių Draugijai, Kęstučio Pašalpos Klubui, Teisybės Mylėtojų Drjai Marquette Parke.

Kūnas pašarvotas A. Petkaus koplyčioje, 6812 So. Western Avenue.

Šeštadienį, vasario 13 dieną, 8:30 val. ryto bus lydimas iš koplyčios į Gimimo Panelės Šv. parapijos bažnyčią, o po gedulingų pamaldų bus laidojamas Šv. Kazimiero kapinėse.

Visi a. a. Antano A. Bagdono giminės, draugai ir pažįstami nuoširdžiai kviečiami dalyvauti laidotuvėse ir suteikti jam paskutinį patarnavimą ir atsisveikinimą. Nuliūdę lieka:

Žmona, Sūnūs, Marčios, Anūkas, Brolis, Brolienė, Sesuo, Švogerkos ir kiti Giminės.

Laidotuvių direkt. A. Petkus. Tel. GRovehill 6-0142.

Mrs. Kristina DeBales
(PAGAL TĖVUS SKRIPKAITĖ)
gyv. 7158 So. Sacramento Ave.

Mirė 1954 m. vasario 9 d., 5:00 val. vakaro, sulaukusi 79 metų amžiaus. Gimusi Lietuvoje, Joniškio valsčiuje, Naujosios Žagarės parapijoje, Daukšių kaime. Amerikoje išgyveno 50 metų.

Paliko nuliūdę: sūnus Kazimieras su žmona Gladys; pusseserė Sister Anthonia, brolis kun. Skripkus; sesuo Ona Krištopaitienė su šeima; giminaičiai: Matulaičiai, Rudaičiai ir daug kitų giminių, draugų bei pažįstamųjų.

Kūnas pašarvotas Povilo Ridiko koplyčioje, 3354 S. Halsted Street.

Šeštadienį, vasario 13 dieną 10:00 valandą ryto bus lydima iš koplyčios į Lietuvių Tautines kapines.

Visi a. a. Mrs. Kristinos DeBales giminės, draugai ir pažįstamieji nuoširdžiai kviečiami dalyvauti laidotuvėse ir suteikti jai paskutinį patarnavimą ir atsisveikinimą.

Nuliūdę lieka:

SSŪNUS IR GIMINĖS.
Tel.: GRovehill 6-4025.

New Deal
LIQUORS
3450 S. Halsted Street
ŽEMOS KAINOS
GERIAUSIAS
PATARNAVIMAS
VELTUI PRISTATYMAS
Tik paskambinkite:
YArds 7-6355

Importuotas Alus iš Europos
6 buteliai 98¢
Dėžė — $7.50

PROGA!
ŠAMPANAS
GEROS KOKYBĖS DIDELIS BUTELIS $1.98

PRANCŪZIŠKI KONJAKAI
HENNESSY
MARTELL
BISQUIT
$5.39 Fifth

SPIRITAS
190 stiprumo Fifth $4.99

VODKA
RUSIŠKA DEGTINĖ $3.69 Fifth
100 stiprumo.

KIJAFA
(DANIŠKAS VYNAS)
$1.69 Fifth

Serbentų Likeris
PIPIRMĖČIŲ DEGTINĖ
$1.99 Fifth

Importuota "Scotch"
VAT "69" $4.69
Reguliari kaina $6.09

Chianti Vynas
Importuotas iš Italijos
98¢ Fifth

KUMAS
Lietuviška degtinė
PUIKIOS KOKYBĖS $3.69 Fifth

Make today your D day buy United States Defense Bonds

URBA
Gėlės Mylintiems, Vestuvėms, Banketams, Laidotuvėms, Papuošimams.
GĖLININKAS
4180 ARCHER AVENUE
Tel.: LA 3-5800 arba LA 3-5870

GUŽAUSKŲ
BEVERLY HILLS GĖLINYČIA
Gražiausios gėlės dėl vestuvių, banketų, laidotuvėms ir dėl kitų visokių papuošimų.
6901 SO. WENTWORTH AVE.
Telef.: ST 3-2454 ir HU 3-2224

LOVEIKIS
Siunčiam Gėles Telegramu į Visas Pasaulio Dalis
KVIETKININKAS
Gėles Vestuvėms, Banketams ir Pagrabams.
3316 S. Halsted St. YArds 7-7308

GĖLININKAS
(PUTRAMENTAS)
Linksmumo ar liūdesio valandoje Gražiausios Gėlės ir Vainikai. Reikale pašaukite: atvyksim į jūsų namus su vainikų paveikslais išsirinkti
ROY R. PETRO (Putramentas)
5519 So. Harlem Avenue
POrtsmouth 7-9020

LIŪDESIO VALANDOJ
Šaukite
MAŽEIKA & EVANS
LAIDOTUVIŲ DIREKTORIAI
6845 So. Western Ave. Air Conditioned Chapel and
REpublic 7-8600-8601 Parking Facilities.
Tiems, kurie gyvena kitose miesto dalyse suteikime koplyčią arčiau jūsų namų

A. PETKUS
LAIDOTUVIŲ DIREKTORIUS
6812 So. Western Avenue
1410 South 50th Avenue
CICERO, ILL.
TELEFONAI:
GRovehill 6-0142 • HEmlock 4-2644 • TOwnhall 3-2109
KOPLYČIOS VISOSE MIESTO DALYSE

John F. Eudeikis
LAIDOTUVIŲ DIREKTORIUS
SENIAUSIA IR DIDŽIAUSIA LAIDOJIMO ĮSTAIGA
AMBULANCE DIENĄ IR NAKTĮ
4605-07 SO. HERMITAGE AVE.
Tel.: YArds 7-1741 ir BIshop 7-9481
4330-34 SO. CALIFORNIA AVE.
Telefonas LAfayette 3-0440
Mūsų radio programos šeštadieniais 9:15 ryto iš WGES 1390 kil.
MODERNIŠKOS AIR-CONDITIONED KOPLYČIOS

NARIAI Chicagos Lietuvių Laidotuvių Direktorių Asociacijos
AMBULANCE PATARNAVIMAS DIENĄ IR NAKTĮ
TURIME KOPLYČIAS VISOSE MIESTO DALYSE

STEPONAS C. LACHAWICZ
2314 W. 23rd PLACE — 10756 S. MICHIGAN AVE.
VIrginia 7-6672 — PUllman 5-1270

LEONARD BUKAUSKAS
10821 S. MICHIGAN AVE. Phone COmmodore 4-2228

ANTANAS M. PHILLIPS
3307 LITUANICA AVE. Phone YArds 7-3401

PETRAS P. GURSKIS
659 WEST 18th STREET Phone SEeley 3-5711

ALFRED VASAITIS-VANCE
1446 S. 50th AVE., CICERO, ILL. Tel. OLympic 2-1003

J. LIULEVIČIUS
4348 S. CALIFORNIA AVE. Phone LAfayette 3-3572

GEORGE F. RUDMIN
3319 S. LITUANICA AVE. TEL YArds 7-1138-1139

P. J. RIDIKAS
3354 S. HALSTED STREET Phone YArds 7-1911

LEONARDAS A. EZERSKIS
1646 W. 46th STREET Phone YArds 7-0781

GARSINKITĖS "NAUJIENOSE"

IŠ PIETŲ AMERIKOS

TIRONIJA NĖRA KAIRUMAS

Rašo J. LAZDAUSKAS-TOLIUŠIS, "Naujienų" bendradarbis Urugvajuje

(Tęsinys)

6. Tironijos nėra komunizmas nė patriotizmas

Dienraščio "Chicago Daily News" laidoje iš 1953 m. spalio 10 d. lenkų rašytojas J. M. Radzinski rašė, kad sovietų diktatūros priešininkai, kritikuodami ją, nuolatos kalba apie "komunizmą" kaip blogybės priežastį, ir nemato tikrosios tos tironijos prigimties. Kaip ir šių žodžių autoriaus supratimu, lenkų rašytojo nuomone, sovietinė tironija tampriai rišasi su praeitimi, kada komunizmo visai dar nebuvo; ji neturi nieko bendro nei su komunizmu, nei su socializmu, nei su kitokiu izmu. Ji yra inkvizitoriškai tipiška. O O inkvizicija visai ne iš kairumo (laisvės ir žmoniškumo) paeina. Komunistinis galvosenos tipas yra rusiškai religiškas, persisunkęs persekiojimo ir gyvybės naikinimo manija — banditizmu, vieną kartą vardan tėvynės, kitą kartą vardan partijos, trečią vardan Dievo ar "vado", kurio pėdsakus reikia bučiuoti, ir t.t. ir t.t.

Atrodo labai patikėtinu dalyku, kai Radzinski sako, kad:

"Vienuolika tūkstančių lenkų vyrų, moterų ir vaikų buvo ritiniame Sibire — studentai, artistai, buv. karininkai, bajorai, aukšto išsilavinimo mechanikai ir darbininkai iš Varšuvos ir kitų miestų. Jie dirbo sunkų darbą miškuose, geležies įmonėse ir druskos kasyklose.

"Aš mačiau kai kuriuos iš pastarųjų prie Lenā (upės); jie stovėjo pusnuogiai daržinėje aplink milžinišką katilą, pilną jūros vandens, maišydami tirštą verdantį sūrymą ilgomis mentėmis pragariškoje temperatūroje, tuo tarpu kai per plačiai atvertas daržinės duris traukė šaltas, kaip ledas, vėjas. Po dvejų metų šitokio darbo tie kankiniai turėjo seišvengiamai mirti džiova".

Galėtum manyti, kad tai vienas iš "bedieviškos" komunistų tironijos žiaurumo pavyzdžių. Bet ne. Taip buvo Rusijoje, kada ją valdė dievobaimingas pravoslaviškas caras. (Ištrauka paimta iš Petro Kropotkino "Revoliucininko Atsiminimų", p. 218).

Anot Radzinskio, kiekvienas su Rusijos istorija susipažinęs žmogus, gali paduoti šimtus pavyzdžių. Iš tiesų, vargu besurastum komunistų valdomoje Rusijoje tokį barbariško žiaurumo pavidalą, kuris nebuvo praktikuojamas carinėje Rusijoje. Ką bendra turi komunistinė ideologija su rusų šimtmečiais įsigalėjusiu palinkimu slopinti bei naikinti gyvybę, laisvę ir paprastą žmoniškumą?

Tad reikia stebėtis, sako Radzinski, kodėl mūsų propaganda deda tiek daug svarbos komunizmui, kuris tėra tik rusiško imperializmo įnagis, vartojamas dabartiniu laiku, ir tiek mažai kreipiama dėmesio į gyvenimo tikrovę.

Rašytojas pataria kelti viešumon pasibaisėtinus Rusijos gyvenimo faktus, spaudoje, per radiją ir su kinematografo pagalba parodant tikrąją tiesą apie tuos, kurie skelbiasi esą žmonijos išganytojai. Tai būtų stipresnis ginklas, negu atominė bomba.

Nesiduokime apgaunami, sako rašytojas, ir žiūrėkime "į priešą, o ne į jo apsiaustą".

Deja, dauguma dar iki šiol nesupranta šitos paprastos tiesos. Patys rusų liberalai neretai apgaudinėja save ir kitus, pasakodami, kad Rusiją pavergė "atneštas iš užsienio komunizmas", kuris esąs "svetimas" rusų tautai. Bet jie nepagalvoja, kodėl tose šalyse, iš kur komunizmas buvo "atneštas", jisai neišsigimė į tokią tironiją, kaip Rusijoje. — (Naujienos, spalio 14 d., 1953 m.).

7. Tironija nėra beklasinė visuomenės santvarka

Joje yra klasės ir buržuazija. Yra baisus išnaudojimas ir pavergimas.

Darbo žmonės Rusijoje dirba sunkiau, ilgesnes valandas ir gauna kur kas mažesnį atlyginimą, negu darbininkai, ūkininkai ir įstaigų tarnautojai laisvose šalyse. Sovietijos gyventojų masės kenčia skurdą.

Bet tenai yra ir pasiturinčių žmonių.

Associated Press korespondentas Tom Whitney, išgyvenęs Maskvoje apie devynerius metus, duoda tokį pavyzdį:

Auksinių daiktų krautuvė Petrovka gatvėje, Maskvoje, neseniai išstatė pardavimui brangakmenį, keleto karatų emeraldą, kurio kaina 35,000 rublių. Jei nebūtų pirkikų šitai prekei, ji nebūtų siūloma parduoti.

Bet 35,000 rublių tai — vidutinio darbininko atlyginimas už puskečvirtų metų darbą. Aišku, kad darbininkas negali nė svajoti apie tokį pirkinį.

Tik labai turtingi žmonės gali išleisti tokią sumą pinigų papuošalų pirkimui, iš kurio šiaip kokios naudos nėra.

Tokių turtuolių, matyt, jau yra Maskvoje nemažas skaičius, nes, kaip rašo tas korespondentas, sovietų sostinės gatvėse dažnai galima matyti rusus važinėjančius dideliais, juodais Zis ir Zim limuzinais.

Už mažą "Pobeda" automobilių reikia mokėti 16,000 rublių ($4,000), kas sudaro vidutinio darbininko dvejų metų uždarbį. Anie Zis ir Zim limuzinai, žinoma, yra daug brangesni, o betgi juos perka.

Dar daugiau perka "pigiasias" Pobeda mašinas. Whitney sako, kad prie agentūros, kuri tas mašinas pardavinėja, dažnai stovi ilgos eilės žmonių, laukiančių progos jų nusipirkti. O mokėti reikia susyk visą kainą — 16,000 rublių, ne dalimis, išdėstytomis dvylikai arba aštuoniolikai mėnesių.

Kas turi sutaupęs tiek pinigų? Aišku, ne darbininkai.

Taigi Rusijoje jau yra turtuolių ir beturčių, kitaip sakant, yra visuomeninės klasės. — (Naujienos, spalio 5 d., 1953 m.).

8. Sovietinės buržuazijos sudėtis

Iš ko ta sovietų buržuazija susideda?

Aukščiau paminėtas AP korespondentas rašo, kad į privilegijuotą ir pasiturinčią klasę Sovietų Sąjungoje, įeina:

Visų pirma aukštesniųjų rangų karininkai, ypač vyresnieji ginkluotųjų tarnybų karininkai ir militarizuotų arba pusiu militarizuotų organizacijų, kaip pvz., policijos, karininkai.

Aukštieji pramonės ir ekonominių organų vedėjai, mokslininkai ir specialistai.

Atsakingieji valdžios bei partijos pareigūnai ir valdžios proteguojami rašytojai bei menininkai.

Tam tikras skaičius technikų ir darbininkų, gaunančių bonusus už specialias darbo rūšis.

Kai kurie kolchozų viršininkai, kurie gauna specialų atlyginimą tam tikrose žemės ūkio srityse.

Pagaliau, kai kurie gydytojai ir kitų profesijų žmonės, kurie turi pelningą privačią praktiką.

Šitie privilegijuoti žmonės turi didelius ir gražiai įrengtus butus, automobilius ir visokių prabangos daiktų. Dažnai aukštam valdininkui arba "atsakingam" pareigūnui valdžia duoda ir puikų butą, ir mašiną su šoferiu bei kitokiais patogumais, kaip priedą prie jo algos.

Ta turtingoji klasė auga. Į ją pateko dalis žmonių, kilusių iš senosios buržuazijos ir bajorijos; bet daugumoje tai iš žemesniųjų sluoksnių iškilusieji elementai. Jie padarė karjerą.

Tačiau, juo toliau, juo sunkiau paprastam žmogui pasiekti tokią pat "laimę", nes geresnėms vietoms valdžioje, partijoje arba ekonominėse organizacijose dabar yra parenkami privilegijuotųjų žmonių vaikai ir giminės. Beturčių vaikams pasidarė beveik neprieinamas mokslas, be kurio žmogus negali pasidaryti nei inžinierium, nei kitos aukštos profesijos nariu.

Skirtumas tarp valdančiosios klasės ir paprastosios liaudies nuolatos didėja.

Pasaka apie "beklasinę visuomenę" Sovietų Sąjungoje virto mitu. — (Naujienos, ta pati laida).

"Buržuazinį apsupimą", apie kurį dažnai kalbėdavo Stalinas, matome jau pačioje Rusijoje. Bet komunistų buržuazija yra geresnė, negu buržųjų buržuazija... ji yra kairesnė, progresyviškesnė, raudonesnė ir gal gražesnė, negu buržųjų buržuazija kapitalistinėse valstybėse, kurios yra pritaikiusios Sovietų Sąjungai savo "kapitalistinį apsupimą", iš kurio visas pasaulis dabar juokiasi... Bet kairumą reikia vaidinti. Reikia, kad pasaulio proletariatas žiūrėtų į Sov. Sąjungą, kaip į savo tėvynę, o į komunistų partiją — kaip į savo išgelbėtoją, nors ji tikrenybėj yra šlykščiausiu to proletariato idealų slopintoju ir išdaviku.

9. Ir Suomijos komunistai remia dešiniuosius

Urugvajaus komunistų partija remia nacionalistų partiją ir jos predikas, Argentinos — peronistų, Čilės — buv. diktatoriaus gen. Ibanez vyriausybę.

Suomijos parlamente komunistai ir jų šalininkai balsavo išvien su dešiniosiomis partijomis, paremdami premjerą Urho Kekkonen, žemdirbių (žemvaldžių) partijos vadą, prieš kurį socialdemokratai buvo įteikę nepasitikėjimo pareiškimą.

Komunistai taip neapkenčia stiprios socialdemokratų partijos, kad jie ryžosi geriau palaikyti dešinųjų agrarų vadovaujamą vyriausybę, negu leisti socialdemokratams paimti valdžią į savo rankas.

Socialdemokratai, kurie turi 51 atstovą parlamente, susidedančiame iš 200 narių, kritikavo Kekkoneno nevykusią politiką kovoje su nedarbu. Balsuojant nepasitikėjimo klausimą, valdžia laimėjo 103 balsais prieš 83.

Komunistų ir jų šalininkų 43 balsai padėjo valdžiai atsilaikyti.

Komunistai visuose kraštuose yra bedarbės šalininkai. Taip jiems geriau sekasi. Jei valdys socialdemokratai ir pranyks bedarbė, komunistams bus blogiau; neturėdami dirvos savo akcijai, turėtų pranykti kaip visai nereikalingi. Komunistų interesai rekalauja, kad valdytų dešinieji, kurie juos laiko pačiais kairiausiais.

(Bus daugiau)

Garfield Pašalpos Klubas

Garfield Parko Liet. Pašalpos Vyrų ir Moterų Klubo susirinkimas bus vasario (Feb.) 14 d. 1 val. popiet Lietuvių Liuosybės patalpose.

Tą dieną bus ir Lietuvos nepriklausomybės paskelbimo minėjimas. Patartina ir raginama nevėluoti susirinkti, jeigu bus svarbių reikalų, aptarti ir vykti į Lietuvos nepriklausomybės minėjimą, kuris bus Ashland Blvd. auditorijoje (Ashland ir Van Buren) 2 val. popiet.

Atvykite anksti, užsimokėkite savo mėnesines duokles bei kitus mokesčius, būkite rūpestingi.

J. J. P.

Kas NAUJIENŲ nėra lietęs.
Dar ne pilnai apsišvietęs,
O NAUJIENŲ tiesos žodis
[illegible]

VADOVAS Į SVEIKATĄ

Tai geresniam sveikatos išlaikymui nauja knyga

BŪKITE SVEIKI,

kurią parašė ir išleido Dr. Steponas Biežis. Šioje knygoje aprašoma suprantama lietuvių kalba svarbieji sveikatos išlaikymo dėsniai: kaip būti sveiku ir ilgai gyventi.

Ši svarbi knyga privalo būti kiekvienoje lietuvių šeimoje. Kaina tiktai 2 doleriai su prisiuntimu. Tuojau užsisakykite.

Užsakymus siųskite knygos autoriui:

DR. S. BIEŽIS, 3241 W. 66th Place, Chicago 29, Ill.

Telefonas: REPUBLIC 7-7868

STANDARD FEDERAL SAVINGS – STIPRIAUSIOJI TAUPYMO ĮSTAIGA

Santaupos pas Standard Federal yra saugios, nes

1 Daugiau kaip $32,000,000.00 arba 95% visų narių santaupų investuota į Amerikos valdžios bonus ir Veteranų Namų Statybos Paskolas. Šios paskolos ligi 60% yra JAV vyriausybės garantuotos.

2 Atsargos ir pertekliai sudaro daugiau negu $3,450,000.00 arba virš 10% visų narių santaupų. BENDRAS TURTAS VIRŠ $44,000,000.00

STANDARD FEDERAL SAVINGS saugumas ir už indėlius mokami aukštesni nuošimčiai padarys Jūsų ateitį saugesnę. Kiekviena sąskaita yra Federal Savings and Loan Insurance Corporation apdrausta ligi $10,000.00.

ĮSTAIGOS VALANDOS:

Kasdien, įskaitant šeštadienius, nuo 9 val. ryto iki 4 val. po pietų.
Ketvirtadieniais nuo 9 val. ryto iki 8 val. vakaro.
Trečiadieniais visai neatidaroma.

JUSTIN MACKIEWICH, President and Manager

STANDARD FEDERAL SAVINGS
AND LOAN ASSOCIATION OF CHICAGO
4192 ARCHER AVE., CHICAGO 32
PHONE: VIrginia 7-1141

LIETUVIŲ PREKYBOS NAMAI

Moderniškiausi baldai, 1954 metų modelio televizijos aparatai: ŽENITH, MOTOROLA, WESTINGHOUSE, SYLVANIA ir daug kitų. Skalbiamos mašinos, šaldytuvai, gazo šildymui pečiai: SIEGLER, MOORE IR kiti. Radio aparatai, kilimai, spyruokliai, matracai ir visa, kas tik reikalinga namų įrengimams.

Lengvi išmokėjimai, sekmadieniais jokių taksų.

FURNITURE CENTER INC.

Įmonės vedėjas JUSTAS LIEPONIS

3222-24-26 So. Halsted Str. VIctory 2-4226

Įmonė atidaryta: Pirm., Ketv. 9-9:30. Kitomis dien. 9-6. Sekm. 10-5 val.

C. L. D. D.

Tel. VIrginia 7-6583
DR. S. BIEŽIS
GYDYTOJAS IR CHIRURGAS
2201 West 22nd Street
Valandos: nuo 1—3 ir 7—8
Serėdomis ir nedėliomis uždaryta.
Subatomis nuo 1—3.
Rez. 3241 WEST 66th PLACE
Phone: REpublic 7-7868

Ofiso Tel.: VIrginia 7-0036
Rezidencijos: BEverly 8-8244
DR. T. DUNDULIS
GYDYTOJAS IR CHIRURGAS
4157 Archer Avenue
Ofiso valandos:
Nuo 2—4 ir nuo 6—8:30 val. vakaro.
Šeštadieniais nuo 2 iki 4 po pietų.
Trečiadieniais pagal sutartį.

DR. STRIKOL
GYDYTOJAS IR CHIRURGAS
4645 So. Ashland Avenue
Ofiso valandos: nuo 2-4 ir 6—8;
Ser., Subat. ir Nedėl. tik susitarus.
Ofiso Telefonas: YArds 7-4787
Namų Telefonas PRospect 6-1930
Jei neatsilieps viršutiniai telefonai, šaukite MIdway 3-0001

DR. C. Z. VEZELIS
DANTISTAS
4645 SO. ASHLAND AVE.
Telefonas: YArds 7-2246
Valandos: nuo 9 iki 8 val. vakaro.
Seredoj pagal sutartį.

DR. BRUNO J. ZUBRICKAS
GYDYTOJAS IR CHIRURGAS
2951 WEST 63rd STREET
(netoli Sacramento Ave.)
Valandos: 2—4 po pietų ir 7—9 vak
trečiad. ir šeštad. pagal susitarimą
Telefonas HEmlock 4-7899
Namų Tel. HIlltop 5-2557

KITI LIETUVIAI DAKTARAI

DR. JUZE AGLINSKAS
GYDYTOJA IR CHIRURGĖ
Vaikų ir Moterų Ligos
5159 SO. DAMEN AVENUE
Medicine and Surgery Building
Valandos: Pirm. ir treč. 10-4, antr. ir penkt. 10-1 ir 6-9, šeštad. 10-12.
Ofiso: PR 6-7800; namų TR 4-1765

DR. PETER BRAZIS
PHYSICIAN AND SURGEON
2434 WEST 71st STREET
CHICAGO, ILL.
Telefonai:
Ofisas: HEmlock 4-5849
Rezidencija: HEmlock 4-2324
OFISO VALANDOS:
Pirmad., Ketvirt. ir Penktadienį nuo 1-4 ir 7-9, Antrad. nuo 1-5, Trečiad. ir Šeštadienį tiktai susitarus.

Tel. ofiso: VI 7-0600; rez.: VI 7-7303
DR. BR. GAIŽIUNAS
GYDYTOJAS IR CHIRURGAS
4055 ARCHER AVENUE
(Kampas Archer ir California Ave.)
VAL.: 2—4 po pietų ir 6—9 vakare, išskyrus sekmadienius.

DR. R. GELŽAITIS
GYDYTOJAS IR CHIRURGAS
2705 WEST NORTH AVENUE
(įėjimas šalia Crystal teatro)
Val.: pirm., antr., ketvirt. ir penkt. nuo 6 iki 8 val. vakaro.
Kitu metu pagal susitarimą.
Telefonas TA 9-9331, neatsiliepus skambinti TA 9-2733

Telef. ofiso: LAfayette 3-1707
Rez.: FIllmore 3-8614 (Maywood, Ill.)
DR. S. GEŠTAUTAS
GYDYTOJAS IR CHIRURGAS
Spec. širdies, vidaus ir vaikų ligos.
4055 SO. ARCHER AVE.
(kampas Archer ir California Ave.)
Valandos: kasdien 2-4 ir 6-8 po pietų.

Rez. telef.: STewart 3-4511
Ofiso telef.: YArds 7-1166
DR. J. GUDAUSKAS
GYDYTOJAS IR CHIRURGAS
756 W. 35th Street
Kampas Halsted ir 35-tos gatvės.
Valandos: 1-4 p. p. ir 6:30-8:30 val. kasdien. Trečiadieniais uždaryta.
Šeštadieniais nuo 1 iki 4 po pietų.

DR. A. JENKINS
PHYSICIAN AND SURGEON
(Lietuvis Gydytojas)
2500 WEST 63rd STREET
Ofiso val.: kasdien nuo 2—4 po pietų ir 7:30—9 vakaro.
Trečiad. ir šeštad. uždaryta.
Ofiso Tel.: PRospect 6-3838
Rezid. Tel.: REpublic 7-9199

GRovehill 6-1595
Dr. Aldona A. Juska
AKIŲ LIGŲ SPECIALISTĖ
IR PRITAIKO AKINIUS
Valandos: 9-12, 7-9 pagal susitarimą, Išskyrus trečiadienius ir šeštadienius.
2422 W. Marquette Rd.

Tel. ofiso GR 6-4322, Rez. HI 5-2626
DR. JOSEPH W. KADZEWICK
(LIETUVIS)
GYDYTOJAS IR CHIRURGAS
Priėmimo valandos tik susitarus:
nuo 2 iki 4 v. p. p. ir nuo 7 iki 9 vak., išskyrus trečiadienius.
MANOR MEDICAL ARTS BLDG.
6400 South Kedzie Ave.

Ofiso ir buto telef.: OLympic 2-1381
DR. F. V. KAUNAS
GYDYTOJAS IR CHIRURGAS
1336 SO. 49th COURT, CICERO
PRIĖMIMO VALANDOS: Kasdien 10-12 val. ryte ir 5-8 val. vakare.
Šeštadieniais 10-2 ir 4-6.
Butas: 1832 So. 49th Court, Cicero.

Dr. A. Valis - Labokas
GYDYTOJAS IR CHIRURGAS
Spec Moterų Ligos
3267 SO. HALSTED STREET
Telefonas: DAnube 6-1125
Valandos: 1-4 ir 6-8 vakaro.
Šeštadieniais 1-4 val. popiet.

Skaitykite "N-nas"

Telef.: Ofiso ir buto OLympic 2-4159
DR. P. KISIELIUS
GYDYTOJAS IR CHIRURGAS
1435 So. 49th Ct., Cicero, Ill.
Kasdien 1—3 val. ir 6—8 val. vakaro.
Šeštadieniais 12—2 val. ir 3—5 v. v.
Butas 1604 So. 49th Ave., Cicero, Ill.

Ofiso telefonas: LAfayette 3-3210
Jei neatsiliepia šaukit KEdzie 3-2868
Dr. Emily V. KRUKAS
GYDYTOJA IR CHIRURGĖ
4146 So. Archer Avenue
Val.: kasdien po pietų nuo 12—2:30
Daily afternoons
Vakarais: pirm., antrad., ketvirtad 6—8:30. Trečiadieniais tik susitarus

Telefonai: ofiso GRovehill 6-5399
rezid.: PRospect 6-4732
DR. A. MACIŪNAS
GYDYTOJAS IR CHIRURGAS
2423 WEST 63rd STREET
(kampas 63rd ir Artesian)
Ofiso val.: 2-4 ir 6-8 v. p. p. kasdien
Trečiadieniais uždaryta
Šeštadieniais nuo 2-4 val.

HUdson 3-2096 Res.: CE 3-2821
DR. JOHN MOCKUS
DANTISTAS
7550 So. Halsted Street
Valandos pagal susitarimą nuo 1 iki 4 ir nuo 6 iki 8.
Trečiadieniais uždaryta.

DR. EDWARD B. MURAUSKAS
GYDYTOJAS IR CHIRURGAS
OFISAS:
2750 WEST 71st STREET
(prie California Ave.)
Valandos pagal susitarimą.
Ofiso telefonas: GRovehill 6-1321
Jei neatsiliepia Vincennes 6-3900

DR. CONSTANCE O'BRITIS
PHYSICIAN AND SURGEON
2408 WEST 63rd STREET
Tel.: HEmlock 4-5524
Hours by appointment only.

DR. J. A. PAUKŠTYS
DANTŲ GYDYTOJAS
4253 Archer Avenue
(Whipple St., — įėjimas)
Valandos: 10—12, 2—6, 7—9
Trečiad. ir sekm. tik pagal susitarimą
tel.: Office: LAfayette 3-4949
Residence: CEdarcrest 3-7786

Dr. Fl. Tallat-Kelpša
Dr. E. Tallat-Kelpša
GYDYTOJAI IR CHIRURGAI
MARQUETTE PARKO OFISAS:
2656 WEST 63rd STREET
(kampas Washtenaw ir 63rd St.)
Val.: Pirm., Penkt. 5-8; Antr., Ketv. 6-8:30, Šeštad. 3-5. Trečiad. uždaryta.
Telef.: PRospect 6-8548.
Cicero ofisas: 5002 West 16th Street.
Val.: Pirm., Treč., Penktad. 6-8:30; Antr., Ketvirt. 5-8:30. Šeštad. 11-1.
Telef.: TOwnhall 3-0959.
Namų telef.: HEmlock 4-7080
Kitu laiku tik susitarus.

Telefonai: ofiso CLiffside 4-0253
Rezidencijos: YArds 7-6388
DR. A. Z. ŠAULYS
GYDYTOJA IR CHIRURGĖ
4645 S. ASHLAND AVE. (kmb. 211)
Pirm., Antr., Ketv. ir Penktad. 6:30—8:30 val. vak. Šeštadienį 2—4 v. p. p.

DR. V. P. TUMASONIS
GYDYTOJAS IR CHIRURGAS
Spec. chirurginės ligos.
Ofiso telef.: HEmlock 4-2123
6255 SO. WESTERN AVENUE
Rezid. telef.: PRospect 6-8484
Val.: 2-4 ir 6-8 vak. Šešt. tik 2-4 p. p.
Neturi valandų trečiadienį ir sekmad.

Telef.: ofiso—YArds 7-3526
Rezid.—YArds 7-7410
DR. JONAS VALAITIS
Gydytojas ir Chirurgas
4038 SO. ARCHER AVENUE
Valandos: Kasdien nuo 6:30 iki 8:30.
Šeštadieniais nuo 4 iki 6.

Tel.: ofiso PRospect 6-9400
Rezidencijos: HEmlock 4-3851
Dr. Ona Vaškevičius
(VAŠKEVIČIŪTĖ)
GYDYTOJA - CHIRURGĖ
6560 S. WESTERN AVE.
Val.: kasdien nuo 1-3 p. p. ir nu 6-8 val. vak.; šeštad. 1-4 po pietų; trečiad ir kitu laiku tik susitarus.

Tel.: ofiso VI 2-1581, rez. VI 2-0742
DR. V. VILEIŠIS
GYDYTOJAS IR CHIRURGAS
802 WEST 31st STREET
(kampas Halsted ir 31-os gatvių)
Priėmimo valandos: 2-4 ir 6-8 val.
Šeštadieniais 2-4 val. po pietų.
Sekmadieniais uždaryta.

KITATAUČIAI GYDYTOJAI

DR. CHARLES SEGAL
GYDYTOJAS IR CHIRURGAS
4740 SO. ASHLAND AVE.
(2-ras aukštas)
Ofiso telefonas: YArds 7-0554
Jei neatsiliepia šaukite:
Rez. telef.: MIdway 3-2880
OFISO VALANDOS:
Nuo 10 iki 12 val. ryto, nuo 2 iki 4 val. po pietų ir nuo 7 iki 8:30 vak.

SOPHIE BARCUS
RADIJO VALANDA
Iš Stoties W. G. E. S.
1390 kilocycles
Kasdien: Pirmadienį iki Penktadienio nuo 8:45 iki 9:30 ryto. Šeštadieniais nuo 8:30 iki 9:30 ryto.
Ir kas Pirmadienį nuo 7:00 iki 8:00 valandos vakaro.
Sekmadienį, 8:30—9:30 val. ryto iš stoties WOPA, 1490 kilocycles.
Tel. HEmlock 4-2413
7121 SO. ROCKWELL ST.
Chicago 29, Illinois

LIETUVIAI AKIŲ GYDYTOJAI

DR. G. SERNER
25 metų patyrimas
Tel. YArds 7-1829
Pritaiko Akinius
Kreivas Akis
Ištaiso.
Ofisas ir Akinių Dirbtuvė
756 WEST 35th STREET
Valandos: nuo 10 iki 2, nuo 6 iki 8
Trečiadieniais tik susitarus.
Šeštadieniais nuo 10 iki 3 v. popiet.

DR. KAZIMIERAS MICHEL
Optometristas - Orthophistas
4654 SO. ASHLAND AVE.
Praneša savo pacientams, kad jis išvyko į Phoenix, Arizona. Ten įsiliks 2 mėnesius pasilsėti ir tvarkyti reikalus savosios Turistų Stovyklos adresu
9239 CAVE CREEK ROAD
SUNNYSLOPE, PHOENIX, ARIZONA
Jis sugrįš į savo kabinetą apie vasario 12 dieną.

DR. R. P. LUTKUS
LIETUVIS OPTOMETRISTAS
Egzaminuoja akis ir pritaiko akinius, pakeičia stiklus ir rėmus.
Val.: kasdien nuo 6:30 iki 9 val. Šešt. nuo 10 ryto iki 4 p. p. Treč. uždaryta.
7013 SO. WESTERN AVE.
Tel. WAlbrook 5-4353

DR. S. VAITUSH, Opt.
Palengvins akių įtempimą, kuris esti priežastimi galvos skaudėjimo, svaigimo arba aptemimo, nervuotumo, skaudėjimo, akių karščio. Atitaisau trumparegystę ir tolire gystę. Prirengiu teisingai akinius. Visuose atsitikimuose egzaminavimai daroma su elektra, parodančia mažiausias klaidas. Speciali atyda kreipiama į mokyklos vaikus.
VALANDOS:
Nuo 10:30 ryto iki 7:00 vakaro.
Šeštadieniais iki 6 val. vakaro.
Trečiadienį ir sekmadienį uždaryta
4712 S. ASHLAND AVE.
YArds 7-1373

Rūpestingas ir pigus
TELEVIZIJOS IR RADIJO APARATŲ TAISYMAS
Priešpiet nuo 8-10 val. Popiet nuo 5-10
J. MIGLINAS
Šaukit tel.: HU 6-1038

DECKERT SHEET METAL AND FURNACE WORKS
Pakeitimai į gazo ir alyvos apšildymą.
ĮDEDAMI DEGINTUVAI
Šiaurinėje ir šiaurvakarių dalyje ir priemiesčiuose.
4954 MILWAUKEE AVE.
Tel.: KI 5-1141

TRANSPORTATION PAYS MORE
Prepare for well-paid positions with Air, Water, Rail and Truck lines:
Export-Import Firms and Industries
G. I. Approved, Day or Evening Classes
- TRAFFIC MANAGEMENT
- FOREIGN COMMERCE
- MOTOR CARRIER RATES
- I. C. C. PROCEDURE

FREE EMPLOYMENT SERVICE
Phone, Visit or Write L. N. FREIGHT TRAFFIC INSTITUTE
176 W. Adams Chicago 3, Ill.
STATE 2-2330

SKOKIE RESIDENTS
When in need of NURSING SERVICE
call
AETNA NURSES REGISTRY
MRS. M. SEIDELMAN
Director
4821 No. Sheridan Road
LOngbeach 1-7388
Transportation to Skokie required.

J. & G. SHELL SERVICE
1015 So. Halsted Street
CHICAGO HEIGHTS, ILL.
Tel. SKyline 4-9604
Car wash $1.00 with this ad.
- PAINTING
- GREASING
- REPAIRING

Open Sunday Till 10:30 P. M.
SERVICE CALLS

PARSTUPAS
Parstupo šaknys jau buvo žinomos ir vartojamos kaipo gyduolė nuo Hippocrito laikų, nuo plaučių ligų, nuo širdies nesveikumų, nuo sunkių skaudėjimų po krutine ir skreplevimų, kiti sako Parstupo šaknis gerai nuo šalčių, kosulio ir reumatiškų skausmų, ir suvalnimo kad ir kietų vidurių. Prisiųskite mums $1.00, tai mes prisiųsime jums kvoterį svaro Parstupo šaknų. O jeigu norite COD, tai bus $1.25; į Kanadą irgi yra $1,25.
ALEXANDER'S CO.
414 BROADWAY
SOUTH BOSTON 27, MASS.

"Naujienose" pasiskelbęs — visus biznyje nustelbia.

Atsišaukimas į Chicagos lietuvių visuomenę

ALT Chicagos Skyrius š. m. vasario 14 d. 2 val. popiet, Ashland Blvd. Auditorijoje, rengia Lietuvos Nepriklausomybės 36 metų paskelbimo sukakties minėjimą.

Minėjime kalbės senatorius Douglas, kongresmanas Busbey ir kiti. Be to, bus meninė dalis.

Chicagos ALT kviečia visą lietuvių visuomenę vieningai ir gausiai šiame minėjime dalyvauti.

Pradėjus Kongreso Komitetui tyrinėti Lietuvos užgrobimą, jau pirmieji vieši liudininkų apklausinėjimai atskleidė Amerikos visuomenei bolševikų smurtą ir klastą prieš lietuvių tautą.

Kongreso tyrinėjimo darbas bus praplėstas ir pagilintas.

Akivaizdoje to, kad Lietuvos pavergimo faktus kelia viešumon galingoji Amerika, mes, lietuviai, privalome suburti visas savo jėgas kovoje dėl mūsų gimtojo krašto išlaisvinimo.

Todėl nesigailėkime šiam kilniam tikslui nei jėgų, nei aukų. Ateikite visi į Lietuvos Nepriklausomybės minėjimą ir parodykite savo nepalaužiamą nusistatymą išvaduoti Lietuvą iš bolševizmo jungo!

ALT CHICAGOS SKYRIUS

IŠ CHICAGOS IR APYLINKIŲ

Mrs. Roosevelt lankėsi Chicagoje

Antradienį buvo Chicagon atvykusi Mrs. Eleanora Roosevelt, taip pat du sūnūs: James ir Franklin D. Jr.

Mrs. Roosevelt Blackstone viešbutyje turėjo pasikalbėjimą su sūnumi · James, kuris dabar eina laikraščiams sensacija dėl savo skyrybų. Sensacijų duona mintą vietos laikraštininkai buvo apspitę Mrs. Roosevelt, norėdami iškvosti, apie ką ji su sūnumi kalbėjusis, bet ji buvusi rūsti ir toli gražu ne paslaugi teikti medžiagos didlapių didžiosioms antraštėms. Kai korespondentai paklausė, ar ji nesutiktų bendrai su James nusifotografuoti, ji atsakė: "Aš draudžiu mane su bet kuo fotografuoti. Jei jūs norite mano paveikslo, tai fotografuokite kaip tik čia". O kai laikraštininkai pakartotinai klausinėjo, ar ji dar kartą nesusitiksianti su James, ji atsakiusi: "Prašau liautis klausinėjus". Taip pat apie pasikalbėjimo turinį nieko nepasakė ir James.

Kaip žinia, James Roosevelt žmona Romelle skundžia jį neištikimybe su 12 moterų ir reikalauja jai mokėti paramos kas mėnuo po $3,500; byla iškelta Pasadena, Calif., teisme.

Kalba apie depresiją

Sen. Douglas (Ill. dem.), kalbėdamas North Park kolegijos studentams ties Kedzie ir Foster, keletą kartų priminė, jog mes geriau padarytume, kad atviromis akimis žiūrėtume į dabartinį ekonominį atoslūgį, vedantį į depresiją.

Paviršutiniški mokytojai

Vieni peikia Amerikos mokyklas, kiti giria.

Pirmųjų rūšiai priklauso Illinojaus universiteto profesorius A. E. Bestor, istorikas, kuris neseniai yra išleidęs knygą apie Illinojaus ir Amerikos mokyklas "Educational Wastelands".

Illinojaus istorikas sako, jog šiandieninės Amerikos mokyklos esančios vargiai kas daugiau kaip žaidimo vietovės. Mokiniai ne tiek mokomi, kiek "pritaikomi gyvenimui".

Baigę mokyklas tokie mokiniai negalį inteligentiškai nei parašyti, nei paskaityti. Jie nesą išmokyti, bet tik "indoktrinuoti".

Bestor sako, jog viešųjų mokyklų mokinių mokymas atiduotas į rankas asmenų, kurie tariasi esą kiekvienos mokymo srities specialistai, bet iš tikrųjų, atrodo, jie nekenčia mokslo. Jie mokiniams ne tikrojo mokslo vaisius pateikią, bet moką juos "prisitaikyti prie gyvenimo", moką paviršutiniško treningo. Jie moką "ko gyvenimas reikalauja", o tie reikalavimai, jų nuomone, tai tokie, "kaip atsakyti kalbantis telefonu" ar "berniukų ir mergaičių santykiai".

Paviršutiniški auklėtojai išmetę iš mokyklų programų klasikinius dalykus. Kai kuriose mokyklose nemokoma nei senųjų, nei moderninių svetimųjų kalbų, ir tuo būdu amerikiečiai daromi stručiais (štrausais), kai tuo tarpu šių dienų jų gyvenimas priklauso nuo susipratimo su likusiuoju pasauliu.

Nors mokyklą dabar ir lanką daugiau mokinių negu seniau, tačiau ten tėra mokinių daugiau, bet mokslo jie tegauną mažiau.

Siegler PATENTED AUTOMATIC

GAS HEATERS

ALL MODELS ON DISPLAY

OUR INSTALLATION WILL PASS GAS CO. INSPECTION.

We conceal all pipes inside your walls and give you a

1-YEAR FREE SERVICE POLICY

Free Heating Counsel

Come in, write or phone us about your heating problems. Our expert heating engineers will gladly assist you in working out the most practical and least costly solution! No obligation!

OGDEN STOKER SALES & SERVICE

1314 WEST GRAND AVENUE

Phone: SEeley 3-7112-3

Hours: 9 to 5:30 Daily — Mon. and Thurs. 9 to 9.

Paul Cyr, Indiana respublikonų partijos pirmininkas, Indiana valstybės rūmuose lavinasi sakyti viešas kalbas.

Orkestro vedėjas

KAZYS STEPONAVIČIUS

Gabus lietuvių jaunosios kartos muzikas Kazys Steponavičius eilę metų vadovauja lietuvių ir kitataučių chorams. Šį kartą jo vadovaujamas simfoninis orkestras akompanuos solistei Anna Kaskas ir "Pirmyn" chorui vasario mėn. 21 d. jubiliejiniame "Naujienų" koncerte. Koncertas įvyks Sokolų salėje, 2337 So. Kedzie Ave. Pradžia 3 val. po pietų.

"Pirmyn" choras talkina solistei Anna Kaskas. Apie šį chorą netenka daug kalbėti. Lietuviškoji publika "Pirmyn" chorą gerai pažįsta iš daugelio jo statytų operečių bei koncertų. K. Steponavičius yra ilgametis "Pirmyn" choro mokytojas.

Mykolas

ANNA KASKAS

Meninę programą atliks op. solistė Anna Kaskas ir "Pirmyn" choras vasario 21 dieną Naujienų jubiliejiniame koncerte, Sokolų salėje, 2337 So. Kedzie Avenue.

Pažymės pavojingus pastatus

Miesto statybos prižiūrėtojas Christiansen pareiškė, kad būsią imamasi psichologinės spaudimo priemonės prieš nesaugių gyventi pastatų savininkus. Tuo tikslu bus prie tokių pastatų primušamos geltonos spalvos lentelės su parašu, kad pastatas gyventi pavojingas, kad į jį kas įeiti tegali savo rizika.

Pirma tokia lentelė bus primušta prie namų 1709—11 W. Madison. Tai namai, kurie sugriuvo prieš kurį laiką kilus viešbučio gaisrui; esą, lentelė buvusi jau prieš tai paruošta...

Bankininko palikimas

1952 metais miręs pasitraukęs bankininkas Albert Green paliko $887,355, kaip tai matyti iš palikimo pajamų mokesčių dokumentų.

Turtas buvo paliktas jo našlei Mrs. Mina, 81 m., gyvenančiai Evanstone Georgian viešbuty, ir sūnui Percy W., 62 m., gyvenančiam Winnetkoje. Iš palikimo federalinių pajamų mokesčių atskaičiuota $159,980, o paveldėjimo mokesčių $23,271.

ATS. KAPT. ALFONSAS RAMAŠAUSKAS

Vasario mėn. 8 dieną staiga mirė Chicagos miesto ligoninėje. Kūnas pašarvotas Phillips koplyčioje (3307 Lituanica Av.), iš kur vasario 11 d. 10 val. bus išlydėtas į kapines.

Moksleivių Tautinis Ansamblis Čikagoje

Kad išlaikius mūsų priaugančią kartą lituviška, kūrybinga ir veiklia, Čikagos moksleivių tėvai susibūrę į *Mokyklos Bičiulius,* suorganizavo Moksleivių Tautinį Ansamblį. Jis jau *pradeda šį tautiniai taip svarbų darbą.*

Kviečiami priklausyti visi pradžios ir aukštesnių mokyklų moksleiviai. *Registruotis pas* Šv. Jurgio (Bridgeporte), ir Šv. Kryžiaus (Town of Lake) *lituanistikos mokytojus* ir pas šiuos moksleivius: *Alf. Baleišį,* 5649 So. Paulina St. telef. GRovehill 6-5378 ir pas *L. Tumosaitę,* 3200 So. Lowe Ave. telef. VIctory 2-6242. *Registracija baigiasi vasario mėn. 20 d.*

Vasario mėn. 21 d. 4 val. p.p. Lietuvių Auditorijoje (Bridgeporte) *įvyks Moksleivių Tautinio Ansamblio iškilmingas atidarymas su įdomia programa,* kurią praves Ansamblio meno vadovai: muz. *B. Pakštas,* p-lė *Blandytė,* muz. *A. Skridulis,* baletmeisteris *S. Velbasis* ir kanklininkė p-lė *Kirvaitytė. Po programos bus šokiai.* Įėjimas veltui. Kviečiami visi moksleiviai ir jų tėvai.

Ten pat bus registruojama į M. T. Ansamblį. — *V. G-dis*

Jei norite darbo, tai skaitykite NAUJIENAS

ir sekite "Classified" skelbimus, kasdien spausdinamus paskutiniame dienraščio puslapyje.

Kiekvieną dieną ten rasite pranešimus apie įvairioms pramonės šakoms reikalingus darbininkus. Jei šiandien nerasite mėgiamo darbo, rytoj tikrai rasite vietą, kur ji galėsite gauti.

Skelbimuose yra nurodytas laikas, darbo vieta arba ofisas, į kurį reikia kreiptis.

Iš užrašų KNYGUTĖS

* * *

Kažkoks Lituanistas šio dienraščio sausio 23 d. numery kiek nepatenkintas mano siūlymu grožinės literatūros veikalų veikalėlių premijų įkaršty nepamiršti ir lituanistinių mokslo veikalų. Mat, jis bijosi, kad tos premijos nebūtų "atitrauktos nuo grožinės literatūros", nors sutinka, kad reikia premijų ir lituanistiniams mokslo veikalams. Jo nuomone, mokslinių lituanistinių veikalų premijavimu turįs rūpintis Lituanistikos Institutas ir Profesorių Draugija.

Instituto prezidento pasiaiškinimą šiame laikrašty skaitėmė; jis tuo tarpu neturįs pinigų net svarbiems savo narių paruoštiems veikalams išleisti. Vis dėlto lauktina, kad net specialiai lėšoms telkti jau kuris laikas sudaryta išgarsintų asmenų iždo taryba parodytų savo veiklą. Ir profesorių autoritetingas žodis, atrodo, būtų čia vietoj.

Tačiau ir dabar palieka galioti ankstesnių mano pastabų pagrindinė mintis: visuomenė turėtų ne vien eilėraščių, novelių, romanų ar dramų premijomis pasitenkinti, jei iš tikrųjų norima stiprinti lietuviškosios kultūros pagrindą. Juk ir grožinės literatūros premijas ne vien Rašytojų Draugija organizuoja: tai daro ir įvairios kultūrinės draugijos, visuomensė organizacijos. Uolumo čia kartais netrūksta, nors ir nesakau, kad būtų per daug. Teko girdėti net iš vienos dramos konkurso komisijos narių, kad nebuvę kartą kam premijos duoti, nes nebuvę rasta vertų premijos teatro veikalų. Tuo tarpu Lituanistikos Institutas sakosi turįs geriausių veikalų. Ar nebūtų prasmingiau kai kurioms organizacijoms, nežinančioms ką bepremijuoti, savo gerą valią lietuviškajai kultūrai bent retkarčiais nukreipti į tą lituanistinių veikalų pusę. Beje, ir visai nenuskriaudžiant grožinės literatūros.

Manau, kad mudu su Lituanistu, nors ir nepažįstami, čia visai sutariame.

* * *

Varganas tas mūsų kultūrinio darbo baras išeivijoje, ar emigracijoje. Štai A. Ružancovas, senas mūsų bibliografas, su dideliu pasiaukojimu leidžia "Knygų Lentyną", kiekvienai kultūringai tautai reikalingą bibliografinį biuletenį. Tas leidinys šiuo metu dar ir tuo ypatingai svarbus, kad jis suregistruoja mūsų kultūrinės ir tautinės rezistencijos faktus. O šie faktai vėl būtinai reikalingi ir politinei mūsų veiklai dokumentuoti ir paremti. Keista, kad atitinkami veiksniai to darbo pakankamai, atrodo, neįvertina ir pakankamai neparemia finansiškai, nors leidinio išlaidos palyginti nedidelės. Paskutiniame "Knygų Lentynos" numeryje leidinio red. A. Ružancovas ruošia skaitytojus atsisveikinimui, nes iš savo kuklių lėšų, reikalingų ir šeimai išlaikyti, nebegalėsiąs bepridėti.

Kartais abejotinai propagandai mūsų veiksniai tūkstančių nepasigaili. Argi šiam leidiniui paremti neatsiras kelių šimtų?

* * *

Labai gera žinia, kad vietinės draugijos, klubai subruzdo sukaktuviniam "Naujienų" numeriui rašyti savo organizacijų istorijas. Tokie aprašymai ypač dviem požiūriais reikalingi: viena, jie užfiksuoja iš dar tebepriteinamų (ir tai jau kai kur tik iš dalies) protokolų, dokumentų ar gyvųjų liudininkų faktus, kurie paskui, gal greit nebebus prieinami, nes išsibarstys, išnyks šaltiniai; antra, naujai atvykusiesiems parodoma, jog tos senųjų ateivių sukurtos organizacijos turi reikšmingą praeitį, kuri, įstatyta į laikotarpio sąlygas, rodo, kad šie, dažniausiai maža raštingi, mūsų ateiviai atliko svarbų darbą mūsų išeivijos istorijoje. Turėtų paskubėti tokias istorijas rašyti visos organiazcijos. Taip bent neišnyksime iš istorijos arenos, nepalikę pėdsakų, kaip kokios be civilizacijos tautelės. Reikia laiku tuo susirūpinti! J. Kaukas

TRUMPAI

— **Lietuvos nepriklausomybės** 36 metų sukakties minėjime vasario 14 d. 2 val. popiet Ashland Blvd. auditorijoje Amerikos ir Lietuvos himnus sugiedos žinomoji solistė Izabelė Motekaitienė. Taip pat ir programos metu ji padainuos keletą dainų.

— **Z. Moliejaus** vadovaujamas Indiana Harbor lietuvių teatralų mėgėjų būrelis vasario 20 d. su gastrolėmis atvyks į Cicero, Ill. Čia jie suvaidins J. Grušo keturių veiksmų dramą "Tėvą", kuris nevienam žiūrovui išspaudžia ašarą. Vaidinimai įvyks parapijos salėje 6:30 p. p.

— **Teis. Jurgis Kasakaitis** įstojo nariu į Studentų Šalpos Fondą.

— **Liet. Bendruomenės Marquette Parko** apylinkės valdyba ruošia Vasario Šešioliktosios minėjimą vasario 14 d. Šv. P. M. Gim. parapijos bažnyčioje. Giedos ir keli chorai.

— **B. Pakšto kapela** grieš Ill. Lietuvių Prekybininkų Sąjungos baliuje, kuris įvyks vasario 13 d. Lietuvių Auditorijoje.

— **"Nuo senovės iki dabarties"**, Lietuvos istorijos montažas, bus atliktas ketvirtadienį, vasario 11 d., 19 val. per Margučio radiją jaunimui skirtoje valandėlėje. Tėvai prašomi sudaryti galimumą jauniesiems pasiklausyti. Dalyvauja studentai ir moksleiviai. Kartu prašoma klausytojų patarimo ir paramos ateityje. Jaunuomenei skirtos valandėlės vedamos Liet. Mokytojų Sąjungos. (A. G.)

— **Kunigaikštienės Birutės Draugijos** Chicagos skyrius lapkričio 14 d. Lietuvių Auditorijoje ruošia lietuviškos dainos ir tautinių drabužių vakarą.

— **R. Estka,** filatelistas ir šachmatininkas, nusipirko namus 2645 W. 71st St. ir ten persikėlė gyventi.

— **Meninę programą** Lietuvos nepriklausomybės paskelbimo minėjime vasario 14 d. Ashland Blvd. auditorijoje Chicagoje atliks Dainavos ansamblis, Vyrų Choras ir Ateities šokėjai. Vietos angliškieji laikraščiai jau pradeda skelbti žinias ryšium su Vasario Šešioliktosios minėjimu, pažymėdami Lietuvos dabartinę padėtį, lietuvių heroines kovas. Pastebima, kad JAV gyvena 1 milijonas lietuvių, kurių 100,000 Chicagoje.

—o—

— **Teis. Vytautas Mykolaitis,** Philadelphijoje, Pa., Alto pakviestas, nuoširdžiai sutiko padėti svarbių liudytojų apklausimo paruošimą Lietuvos pagrobimo byloje, kurią dabar veda JAV kongreso Pabaltijo Komitetas, pirmininkaujamas Charles Kersteno.

— **"Argentinos Lietuvių Balsas"** statosi spaustuvę ir lituanistikos muziejų, kuriame būsią sutelkta daug vertingos lituanistinės medžiagos.

— **"Knygų Lentyną" vėl leidžia Vlikas.** Vyr. Lietuvos Išlaisvinimo Komiteto š. m. sausio 18—19 d. posėdyje nutarta paremti Lietuvių Bibliografijos Tarnybos veiklą ir finansuoti jos leidžiamą "Knygų Lentyną". Per metus bus išleista 6 Nr., kaip ir anksčiau. Biuletenio prenumerata metams: JA V-se ir Kanadoje $1.50, kitose šalyse—$1.00. Čekius ir Money Order siųsti: Mr. A. Ružancovas, Lithuanian Bibliographic Service, 601 Harvey Street, Danville, Illinois.

CLASSIFIED ADS.

HELP WANTED — MALE
Darbininkų Reikia

BATSIUVIAI (5)
Rankų darbas prie ortopėdiškų batų. Nuolatinis darbas. Geras mokestis.
M. LARSON
317 West Madison St.

HELP WANTED — FEMALE
Reikia Darbininkių

EXCITING OPPORTUNITY FOR HIGH SCHOOL AND COLLEGE GRADS.

WOULD YOU LIKE TO—

live on a beautiful 34 acre tree-shaded campus—within 10 minutes' walking distance of the center of Hartford, one of New England's largest and most charming cities?

learn from and study with the staff at one of the world's most famous psychiatric clinic-hospitals?

enjoy full maintenance plus salary, while you work and progress in the most rapidly expanding field in the medical world?

If you're single, in good health, have a complete high school (or higher) education, you may qualify for a position as psychiatric-aide trainee. Tell us about yourself?

Write to:

PERSONNEL DIVISION
160 Retreat Avenue
HARTFORD, CONNECTICUT

REAL ESTATE FOR SALE
Namai, Žemė — Pardavimui

REAL ESTATE AUDITORIUM
3133 So. Halsted Street
Tel. DAnube 6-2793
P. STANKOVIČIUS ir K. JUKNIS
Patarnauja perkant ir parduodant namus, biznius, ūkius. Padeda išrūpinti paskolas ir sudaryti morgičius. Sudaro dokumentus. Dirba ir vakarais

3 BUTŲ BUNGALOW, $132 pajamų, be to 5 kamb. apšildomas butas. 16th ir Keeler. $11,500; įmokėti $3,500. Svoboda, 3739 W. 26th St. LA 1-7038.

3700 BLOKE ant Archer produktų krautuvė su 3 kamb. butu; plius 2-4 kambarius butai 2-trame aukšte. Nuosavybė ir biznio pajamos yra virš $50,000 per metus. Skubiam pardavimui kaina tiktai $23,200.
MR. KAUFMAN, SAcramento 2-7260.

PARDUODAMAS 2 aukštų mūrinis namas. Tile maudynės, automatinis indų plovimas, gazo krosnies šildymas. Ateikite tarp 6-8 val. vakarais. 3602 S. Emerald Ave. Kaina $12,000.

CICERO—2 butai, 4-4 kamb. Arti 56th ir 22nd Street, su 3 kamb. katedžiu. $14,800. Svoboda, 6013 Cermak Road. BIshop 2-2162.

33rd ir Lowe parduodamas 2 aukštų mūrinis namas, 6 ir 6 kambariai. Telefonuokite YArds 7-4666 po 6 val. vak.

BUSINESS CHANCES
Biznio Progos

PARDUODAMAS restoranas ir namas 2 aukštų. 7 kambarių būtas, 2 mašinų garažas. Geros pajamos. Tuoj galima užimti ir namą ir biznį. 2128 So. Halsted St. CAnal 6-9606.

GROSERNĖ ir mėsos krautuvė. Seniai įsteigtas biznis, $1,700 į savaitę pajamų. Didelė krautuvė, modernūs įrengimai. Trumpos valandos, uždarytą sekmadieniais. Prieinama kaina. Yra gyvenimui kambariai. CA 5-7824.

RESTORANUI ir likerių štorui reikalingas pusininkas arba parduosiu visą. Tel. LAfayette 3-9889.

GROSERNĖ - MARKETAS
Įsteigtas prieš 25 metus. Patys pasitarnauja. Įkainuota greitam pardavimui. 3250 Monrose.

RENTING IN GENERAL
Nuomos

PIETINĖ CHICAGA
Kambariai su virtuve ir miegamieji. Pilnas hotelių patarnavimas. Salone televizijos aparatas. Puiki transportacija. Prieinamos kainos.
DROVERS HOTEL
4143 S. Halsted St. Netoli "L" stoties.

PERSONAL
Asmenų ieško

PUSAMŽIS vyras, teisingas, negirtuoklis, nori susipažinti su moterim —našle vedyboms. Rašykit: Box 4519, Naujienos, 1739 So. Halsted Street, Chicago 8, Ill.

MISCELLANOUS FOR SALE
Įvairūs Pardavimai

JONAS CONRAD
TUCK POINTING BIZNYJE
Atnaujina pasenusį namą, pripildo lietaus išplautus plytų tarpus. Taiso kaminus ir apie langų rėmus. Daugelio metų patyrimas darbe. Reikalui esant, kreipkitės į lietuvį —
J. CONRAD, 5242 S. Artesian Ave.
GRovehill 6-4177

STIRBIS FUEL OIL
Range oil and furnace oil
6741 So. Maplewood Ave.
HEmlock 4-6264
(Automatiškas telefonas)
Aptarnauja tiktai pietinę dalį.

Neskaitęs "Naujienų" —liūdėsi visą dieną.