ORAS
Iš dalies deebsuota, tokią pat temperatūra. Saulė teka 5:36, leidžiasi 6:15.

MIDWEST INTER-LIBRARY CENTER CHICAGO

NAUJIENOS

THE LITHUANIAN DAILY NEWS

The First and Greatest Lithuanian Daily in America
NAUJIENOS
The Lithuanian Daily News
Published by The Lithuanian News Publishing Co., Inc.
1739 So. Halsted St., Chicago 8, Ill.
HAymarket 1-6100
Over One Million Lithuanians In The United States

VOL. XLI | Kaina 5c | Chicago 8, Ill. Ketvirtadienis, Balandžio-April 1 d., 1954 | Price 5c | No. 77

Midwest Inter. Library Center
5721 Cottage Grove Ave Gr.

MASKVAI UŽTEKTU 1 VANDENILIO BOMBOS

PRANCŪZAI ATMUŠĖ 6 KOMUNISTŲ PUOLIMUS PRIEŠ DIEN BIEN PHU

Vietminth partizanų armija pasiryžusi žutbūt paimti tvirtovę kol prasidės derybos Genevoj

HANOI, Indokinija. — Dien Bien Phu tvirtovės gynėjai atmušė šešius komunistų armijos masinius puolimus ir išlaikė savo rankose visas pozicijas, praneša prancūzų armijos štabas Indokinijoj.

Komunistų partizanų armija, žiauriai nukentėjusi per kiekvieną puolimą, atsitraukia nuo tvirtovės, persigrupuoja, papildo nuostolius naujais fanatiškais kovotojais, ir vėl metasi į savižudišką ataką.

Prancūzai turi talkininkų

Kaip visoj Indokinijoj, taip ir Dien Bien Phu tvirtovėj prancūzai nekovoja vieni. Šalia jų svetimšalių legionierių, šiaurinių afrikiečių prieš komunistus kaunasi ir vietiniai vietnamiečiai bei Tailando (Siamo) kalnų tautelių savanoriai.

Didžioji karinės aprangos ir sunkiųjų ginklų dalis yra Amerikos gamybos arba už Amerikos pinigus gaminti Prancūzijoj. Amerikos lėktuvai suvaidino tvirtovės gynime didelį vaidmenį. Prancūzai laukia tų lėktuvų daugiau, ir neabejoja, kad JAV, reikalui esant, duos jų ir daugiau.

Paaukojo 12,000 vyrų

Vietminth vadų užsispyrimą užimti bet kuria kaina šią svarbią vietovę galima suprasti iš tų nuostolių, kuriuos jų armija patyrė savižudiškose kautynėse.

Prancūzų apskaičiavimu, jie jau išmušė prie Dien Bien Phu tvirtovės nemažiau, kaip 12,000 komunistų partizanų. Bet prancūzai nesitiki geritos ramybės. Aplinkinėse vietose komunistai turi sutraukę apie 40,000 vyrų ir pasiryžę jų tūkstančius paaukoti, kad tik galėtų užimti šią tvirtovę.

Kautynės dėl Dien Bien Phu išvirto į simbolišką kovą dėl visos Indokinijos. Jei prancūzai pajėgs išsilaikyti šioj vietovėj, komunistai bus parodę savo jėgų silpnumą. Komunistai gali laimėti vieną kitą mūšį, kaip išsireiškė JAV sekretorius Dulles, bet visos Indokinijos jie negali užkariauti be tiesioginės Kinijos intervencijos.

Tačiau jie gali užvilkinti taiką ir tiek išvarginti prancūzus, kad šie gali paprašyti taikos. Artėjant Genevos konferencijai darosi suprantamas komunistų įniršimas užimti Dien Bien Phu.

Atpigs daug prekių

Naujasis mokesčių įstatymas įsigalioja nuo balandžio 1 d.

WASHINGTONAS, D. C. — Bendrame Atstovų rūmų ir Senato susirinkime buvo išlyginti paskutiniai nuomonių skirtumai dėl naujojo mokesčių įstatymo, pagal kurį sumažinami mokesčiai nuo įvairių prabanginių ir šiaip kasdieninio vartojimo prekių.

Kongresas skuba įstatymą pristatyti prezidentui pasirašyti, kad jis pradėtų veikti nuo balandžio 1 d.

Pagal šį įstatymą vyriausybė neteks per metus apie $1 bil. pajamų. Sumažinant mokesčius, tikimasi padidinti prekių pirkimą ir paskatinti gamybą. Šio įstatymo pasėkoj nuo bal. 1 d. kiek atpigs kosmetika, kailiai, brangenybės, telefonas ir telegrafas, susisiekimo biletai. Nuo šių dalykų federalinis mokestis sumažinamas 10%. Federalinis mokestis perkant šaldytuvus, krosnis ir kitus namų ūkio padargus sumažinamas 5%.

Kompanijų ir unijų atstovai prisieks nėsą komunistai

Priimta T.-H. įstatymo pataisa

WASHINGTONAS, D. C. — Atstovų rūmų darbo reikalų komitetas 16 balsų prieš 11 įnešė į Taft-Hartley įstatymą antikomunistinės priesaikos pataisą.

Pagal šią pataisą, kompanijų atstovai, pasirašą darbo sutartis su unijomis, turės duoti priesaikas — pareiškimus raštu, kad jie nėra komunistai. Ligi šiol tokias antikomunizmo priesaikas reikalaudavo tik iš unijų atstovų.

Atsisakiusieji duoti tokius pareiškimus negalės tikėtis vyriausybės tarpininkavimo ir patarnavimo, sprendžiant streikų, atlyginimų ir kitokius klausimus darbdavių — darbininkų santykiuose.

Jordanija skundžia Izraelį JT Tarybai

AMMAN, Jordanija. — Jordanijos vyriausybė prašė JT gen. sekretorių iškelti dviejų dienų laikotarpy jos skundą prieš Izraelį JT Saugumo Taryboj.

Jordanija kaltina Izraelį naujų kruvinu įsiveržimu į jos teritoriją, Nahalin kaimą, kur buvo nušauti 10 arabų ir 16 sužeista.

Ministerių pirmininkas Fawzi Mulki neprisiima kaltės už 11 žydų nužudymą Izraely prieš 2 savaites. Mulki sako, šias žudynes išprovokavę patys žydai. Izraelio vyriausybės kaltinimą prieš Jordaniją JT mišri paliaubų priežiūros komisija atmetė. Jordanijos skundą prieš Izraelį dėl skerdynių Nahalin kaime komisija, vadovaujama JAV laivyno komanderiaus Hutchison, patvirtino. Tuo remianti Jordanija dabar reikalauja iškelti šį reikalą JT Saugumo Taryboj.

Gvatemalos sąmokslas Hondure

BELIZE, Britų Hondūras. — Specialus britų komisaras Sharpe, baigęs tyrinėjimus, skelbia Gvatemalos komunistų ryšius su Hondūro liaudies partija. Gvatemala reikalauja Angliją pasitraukti iš Hondūro, bet turi savo planus, tuoj prisijungti šią koloniją prie Gvatemalos, prokomunistinės respublikos.

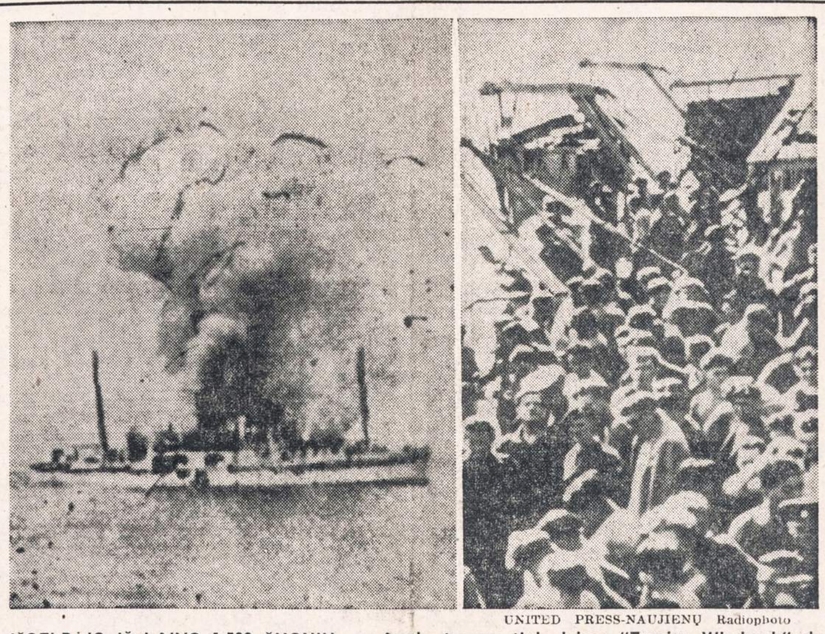

UNITED PRESS-NAUJIENŲ Radiophoto

IŠGELBĖJO IŠ LAIVO 1,500 ŽMONIŲ. — Anglų transportinis laivas "Empire Windrush" dega Viduržemio jūroj netoli Algerijos pakraščių, įvykus paslaptingam sprogimui mašinų skyriuj. Nuo sprogimo žuvo 4 jūrininkai. Dešinėj—dalis iš 1,500 keleivių, daugiausia kariškių ir jų šeimų, perkeltų į olandų laivą "Mentor".

Mirė Jonas Žadeikis, miškininkas

WASHINGTONAS, D. C. — Jonas Žadeikis, paskutinis nepriklausomos Lietuvos Tauragės urėdijos viršininkas, Lietuvos Ig. Ministro Washingtone brolis, mirė kovo 27 d., Providence ligoninėje, Washington, D. C., po sunkios vėžio operacijos, kuri jam buvo padaryta vasario 6 d. Palaidotas Mt. Olivet kapinėse, Washingtone, kovo 30 d.

Pradžios mokyklos mokytojas

Jonas Žadeikis buvo gimęs 1884 m. birželio 20 d. Pareškėčio vienkiemyje, Varnių valsčiuje, gausioje Juozapo ir Teofilės Žadeikių šeimoje. Pradžios mokslą ėjo 'vargo mokykloje", dirbdamas tėvų ūkyje. Revoliucijos metais (1905) buvo paimtas caro kariuomenėn ir buvo paskirtas į Vladivostoką. Grįžęs iš karo tarnybos Jonas ieškojo progų pasimokyti ir įstojo į Saulės kursus, kurie buvo suorganizuoti ir veikė pačiame Vilniaus mieste. Baigęs kursus buvo paskirtas į Platelių pradžios mokyklą Žemaitijoj. Jis mokytojavo iki pašaukimo į rusų kariuomenę prasidėjus Pirmajam pasauliniam karui.

Rusų kariuomenėj

Jis pateko į Dono pulką, kuris stovėjo Kaune ir kuris turėjo žygiuoti į Prūsus. Tas pulkas turėjo susidurti su vokiečiais ir pirmose kautynėse Jonas sužeistas į koją ir ranką. Bet vokiečių kontrataka atstūmė rusų diviziją ir Jonas pateko į vokiečių nelaisvę, vėliau — į rusų

Nepriklausomybės kovose

Jisai dalyvavo kovose dėl Lietuvos nepriklausomybės su vokiečiais, bolševikais ir lenkais.

Laike mūšių su Lietuvos nepriklausomybės priešais bermontininkais, bolševikais ir lenkais, Jonas įstojo į šaulių organizaciją ir ties Jonava turėjo susišaudymą su lenkų skautininkais — raiteliais.

Pasibaigus Lietuvos nepriklausomybės karams, Jonas įstojo į Žemės Ūkio Akademiją Dotnuvoj, pasirinkęs sau miškininkystės specialybę.

Miškų urėdas

Baigęs miškininkystės mokslą, buvo paskirtas į Kretingos urėdiją, kurioje jam teko dalyvauti Palangos — Šventosios pajūrio apželdinimo pušaitėmis darbe. Vėliau jis tarnavo Plungės girinikijoj, o dar vėliau Panevėžio urėdijoj, iš kur jis buvo paskirtas Tauragės miškų urėdu. Ten jis išbuvo per abidvi rusų ir vokiečių okupacijas be tiesioginių urėdo pareigų.

Tremtinys

Mylėdamas Lietuvos gamtą, ypatingai jos girias ir būdamas nagingas įvairiose srityse, atvykus į Ameriką 1949 m. gruodžio mėnesį nebuvo jam sunku, nors turėjo 66 metus, susirasti darbo Immaculata Seminary, kurioje jis dirbo ūkio srityje iki pat jo apsirgimo.

Jonas Žadeikis pasitraukė iš Lietuvos 1944 m. liepos mėnesio pradžioje, tikėdamas kad pasibaigus karui, jis galės pamatyti savojo krašto pamiltas girias. Todėl pritiko, kad jis buvo palaidotas nepriklausomos Lietuvos miškų urėdo uniformoje. (LPŽ)

Reikia pasiruošti visokiom galimybėm - sako prezidentas

Komunistai neturi laimėti Indokinijoj ir Pietų Azijoj

WASHINGTONAS, D. C. — Prezidentas Eisenhoewris trečiadienio spaudos konferencijoj pasisakė visiškai pritariąs sekr. Dulles pareiškimui apie jungtinę akciją sutramdyti komunistus Indokinijoje ir likusioje Pietryčių Azijoje.

JAV šaukia jungtinei veiklai Indokinijoj, norint pasiruošti bet kokiems galimiems agresijos žygiams, aiškina prez. Eisenhoweris. Jis smulkiai susipažinęs su sekretoriaus Dulles kalbos tekstu iš anksto ir įsitikinęs, kad jųdviejų nuomonės visiškai sutampa.

Sekr. Dulles savo kalboj New Yorke pirmadienį pabrėžė, kad visas laisvasis pasaulis atsidurtų dideliuose pavojuose, jei komunistams pasisektų įsigalėti Pietryčių Azijoje. Šiuos pavojus reikia pasitikti "jungtine akcija".

Kokios būtų tos jungtinės akcijos priemonės, prezidentas atsisakė aiškinti.

Vėliausios Žinios

— Buffalo priemiesty, Cheektowagoj, N. Y., sprogo mokykloj katilinė, užsidegė mokykla ir sudegė 11 mokinių 19 sužeista.

— Pietų Korėjon buvo vėl įskridęs komunistų lėktuvas. Pakilus Amerikos naikintojams, komunistų lėktuvas apsigrįžo ir pabėgo.

— Silver City, N. M., Santa Rita vario kasyklose nuo sprogimo žuvo keturi kasyklų darbininkai.

— Atstovų rūmų teisių komitetas priėmė įstatymo projektą, pagal kurį teismai šnipų ir išdavysčių bylose turėtų pripažinti kaltės įrodomąja medžiaga ir saugumo agentų nugirstus (nuklausytus) pasikalbėjimus telefonais tarp šnipų ir jų bendradarbių.

— Pagrasinus federalinės vyriausybės įstaigoms, į darbą sugrįžo New Yorko uosto vilkikų įgulos, ligi šiol simpatizavusios streikuojantiems ILA unijos krovėjams. Taip pat ir krovėjų, dirbančių uoste, trečiadienį buvo žymiai daugiau, negu ligi šiol.

—Vyriausybei sumažinus primokėjimus ūkininkams, sumažinamos ir sviesto kainos krautuvėse apie 10 centų nuo svaro.

— Washingtone didelio nusistebėjimo sukėlė sovietų pasiūlymas įstoti į NATO, jei tik JV įstotų į Molotovo planuojamą Europos šalių saugumo organizaciją ir užkirstų kelią apsiginkluoti V. Vokietijai.

Arabų legionieriai traukia Jeruzalėn

Prisibijoma naujų konfliktų

JERUZALĖ. — Trečiadienį į Jeruzalės dalį, valdomą Jordanijos, ėmė važiuoti motorvežimių gurguolės su Arabų Legiono kariais pilnoj kautynių aprangoj.

Arabų Legionui vadovauja "suarabėjęs" anglas generolas John Glubb, pakeltas į pašas.

Izraelio — Jordanijos pasienio gyventojai bėga iš tų vietų, kur kariuomenė daro apkasus ir kur gali bet kurią valandą pasikartoti nauji kruvini pasienio susirėmimai.

AEC PIRMININKAS PAVAIZDAVO NAUJOJO GINKLO BAISIĄ GALIĄ

Sudarius pakankamas atsargas bus pereita prie atominės energijos pritaikymo žmonių gerovei

WASHINGTONAS, D. C. — Trečiadienio prezidento spaudos konferencijoj dalyvavo ir Atominės Energijos Komisijos (AEC) pirmininkas admirolas Lewis Strauss, ką tik grįžęs iš Pacifiko su dviejų naujųjų vandenilio bombų sprogdinimų duomenimis.

L. Strauss savo pareiškime, perskaitytame laikraščių korespondentams, užtikrino, kad abiejų vandenilio bombų bandymai, kovo 1 ir 26 d. buvo sėkmingi. Naujosios bombos nepaprastai padidinusios JAV karinę galią.

"Nuostabus sprogimas"

AEC pirmininkas nuneigė pasklidusius pranešimus, kad pirmoji h. bomba, išsprogdinta kovo 1 d., buvo "nesuvaldoma".

Sprogimas, tiesa, buvo nuostabiai milžiniškas, pripažino Strauss, bet negalima sakyti, kad bandytojai būtų nors valandėlei netekę kontrolės. Sprogimas pasirodęs dvigubai galingesnis, negu buvo skaičiuota. Tai visiškai įsivaizduojama, kai turima reikalo su visiškai nauju ginklu, sako Strauss.

Pakenkusios vėjo permainos

Nelaimė su japonų žvejais (apdegė radijo aktyviais pelenais) atsitiko dėl staigaus vėjo pasisukimo, ir sprogusios bombos liekanas nuvarė į tuos vandenis, kur žvejojo japonų laivas.

Strauss prisiminė, kad naujieji bandymai rodo, jog netrukus bus patenkinta JAV kariuomenės šių galingųjų ginklų paklausa. Kai tik bus sudarytos reikalingos bombų atsargos, AEC galės pereiti prie atominės energijos išnaudojimo žmonių ūkinie ir technikinei gerovei.

1 bomba didmiesčiui

AEC pirmininkui išsireiškus, kad h. bomba yra pakankamai galinga, kad sunaikintų visą miestą, vienas korespondentas paprašė paaiškinti, kokio didumo miestą.

Adm. Strauss atsakė, kad sunaikintų bet kokio didumo miestą, net tokį kaip New Yorką. O New Yorkas, bent savo gyventojų skaičium, yra žymiai didesnis ir už Maskvą. Taigi, užtektų į Maskvą nuleisti vieną vandenilio bombą, ir visų piktybių centras būtų sunaikintas.

Sovietų Sąjunga siūlosi į NATO

Molotovas įsileidžiąs JAV į Europos šalių saugumo sąjungą

MASKVA. — Trečiadienį sovietų užsienio reikalų ministeris Molotovas įteikė JAV, Anglijos ir Prancūzijos ambasadoriams notas Europos saugumo klausimais.

Notoj tarp kitą sakoma, kad Sovietų Sąjunga pasiruošusi svarstyti su kitomis atitinkamomis vyriausybėmis jos, SSSR, įstojimą į Šiaurės Atlanto Gynybos Organizaciją — NATO.

NATO buvo įsteigta ne kam kitam, kaip apsisaugoti nuo sovietų užpuolimo. Kremlius visą laiką rodo didelę baimę prieš NATO ir vadina Amerikos agresinės politikos įrankiu. O dabar Molotovas siūlosi svarstyti sovietų priėmimą į šią Vakarų apsigynimo nuo sovietų organizaciją.

Pripažįsta JAV interesus Europoj

Toj pačioj notoj Molotovas aiškina, kad jis nebesipriešina JAV dalyvavimui Europos šalių apsaugos sąjungai, kurią jis pasiūlė Berlyno konferencijoj.

Berlyne Molotovas siūlė visoms Europos valstybėms, nežiūrint jų politinių ir socialinių sistemų, sueiti į bendrą saugumo ir nepuolimo organizaciją.

Amerikai ir komunistinei Kinijai Molotovas savo plane buvo numatęs tik stebėtojo vietą. Bet dabar jis rašo, kad apsisprendęs ir nebesipriešinąs Amerikos dalyvavimui kokioje Europos šalių sąjungoje.

Notoj be to vaizduojamos ateities karo baisenybės ir keliamas reikalas susitarti didžiosioms valstybėms, kad nekiltų naujas karas.

Neduoda rašytojui išvažiavimo vizos

"Selsmano Mirties" autorius laikomas komunistų draugu

WASHINGTONAS, D. C. — Valstybės departamentas atsisakė išduoti išvažiavimo vizą žinomam Amerikos dramaturgui Arthur Miller.

Viza neduodama pagal McCarrano įstatymą, kur pasakyta, kad nebūtinai reikia būti komunistų, užtenka būti ir jų simpatiku, kad vyriausybė susilaikytų nuo užsienio paso išdavimo.

Pats dramaturgas nuneigia kaltinimus, kad jis remiąs komunistų sąjūdį. Jis gavo iš Belgijos — Amerikos draugijos kvietimą atvažiuoti į Briuselį jo premieros "Crucible" proga. Miller išgarsėjo toli ir už Amerikos sienų savo pjese "Death of a Salesman".

P. Douglas pritaria sekretoriaus Dulles Azijos politikai

Tolimųjų Rytų tautos turi padėti Indokinijos kare

WASHINGTONAS, D. C. — Demokratų senatorius Paul Douglas iš Illinois pats pritaria ir ragina kitus remti Eisenhowerio — Dulles jungtinės akcijos politiką Indokinijoje.

Organizuojant pergalingą kovą Indokinijoje, Jungtinėms Valstybėms reikia būti pasiruošusioms ir blogiausiems atvejams (visuotiniam karui), sako Douglas.

Jo įsitikinimu, Pacifiko erdvės laisvosios tautos, jei bus reikalo, turi sudaryti bendrą kumštį smogti komunistams Indokinijoj. Reikalas eina ne tik apie Indokinijos, bet visos Pietryčių Azijos išlaikymą nuo komunistų valdžios, įspėja senatorius.

KRITIKA IR POLEMIKA

ATSAKYMAS TOMUI LIEPAI

Į mano rašinėlį "Dabartinės tremtinių nuotaikos ir bėdos" iš tolimosios Kanados teikėsi atsiliepti p. Tomas Liepa ("Naujienos", vasario 17, 1954). Kada gi p. Liepa kaltina mane iškreipus faktus ir stojasi ginti vokiškai-lietuviškuosius fariziejus, pagal reikalą ir aplinkybes keičiančius savo kailį, tai esu priverstas pirmąjį savo straipsnelį papildyti ir duoti pilnesnį vaizdą to, kas vyksta dabartinės lietuvių bendruomenės Vokietijoje rėmuose.

Visų pirma pastebiu, kad savo pavardės neskelbsiu nei dabar, nes tam yra rimtų priežasčių, kurių svarbiausioji ta, kad daugumos lietuviškų bendruomenių Vokietijoje "valdžia" yra repatrijantų ir jų šalininkų rankose, nes repatriantai ir sudaro daugumą tos bendruomenės. "Europos Lietuvyje" (50—51 num., 1953 m.) šį klausimą buvo pakėlęs K. Simanauskas iš Stuttgarto apylinkės. Ir kadangi Stuttgarto apylinkę daugumoje sudaro irgi repatriantai, tai kilo didžiausia audra. Ta audra tikrumoje buvo tik muilo burbulas, nes tiek p. Simanausko užpultieji repatriantai, tiek jų šalininkai nesistengė ir nepajėgė nuginčyti iškeltos problemos rimtumo, nekalbant apie p. Simanausko patiektus faktus Jie visi pasitenkino grasinimais ir koliojimais. Nenorėdamas susilaukti p. Simanausko likimo, aš savo pavardę geriau, bent kol kas, nutylėsiu.

Aš niekuomet jokiam komitetui nepriklausiau ir turbūt nepriklausysiu. Bendruomenės idejai pritariu, tik nepritariu kailiamainių priėmimui. Nes pastarieji lietuviškąją bendruomenę padaro veik padaliniu "Landsmannschaft der Litauendeutschen" (Lietuvos vokiečių tautinė grupė).

P-nas Liepa rašo: "repatriavo (ir tai didžiausias skaičius) geri ir tikri lietuviai, kurie tik galėjo ir turėjo nevokiško kraujo kilmę, bet buvo evangelikų tikybos". Čia p. Liepa klysta, nurodydamas, kad buvimas evangeliku davė teisę repatrijuoti į Vokietiją. Lietuviškai galvojančių repatriantų ir Mažosios Lietuvos lietuvių leidinyje "Krivulė" 1948 m. sakoma: "Kartu su repatriantais išvyko ir pusė evangelikų kunigų". Kodėl antroji pusė liko Lietuvoje? Aš nemanau, kad jie liko tam, kad stotų talkon komunistams. Ne, jie liko, kad ir toliau teiktų religinius patarnavimus savo parapijonims — evangelikams, kurių, sprendžiant iš likusių kunigų skaičiaus, Lietuvoje liko kita tiek, kiek repatriavo. Kodėl tie kunigai ir jų parapijonys liko Lietuvoje? Juk dėl to, kad neturėjo jokių vokiškos kilmės įrodymų. Aš esu kalbėjęs su keliolika repatriantų ir jie visi tvirtino, kad tiek vokiečių repatriacijos komisija, tiek rusų įstaigos reikalavo dokumentalių vokiškumo įrodymų. Jei tie dokumenetai būdavo tik paviršutiniškai tikrinami, tai dar nereiškė, kad jų turėjimo būtinybė butų sumažėjus ar atkritus.

P-nas Liepa tvirtina, kad didžiausias repatriantų skaičius buvo geri ir tikri lietuviai. Minėtoji "Krivulė" bendrą repatriantų skaičių nurodo 50,051 asmuo ir toliau sako: "Iš visų šitų repatriantų tautiniu atžvilgiu bent 35,000 buvo tikrų lietuvių". Šis skaičius toli gražu neatatinka tikrovei, bet pripažinkime jį teisingu. Žinant, kad daug repatriantų buvo išskryninguota ir kad likusiems emigracijos galimybės buvo sunkesnės, negu lietuviams, prileisime, kad 20,000 tų "gerų ir tikrų lietuvių" išemigravo. Tuo būdu Vokietijoj turėjo likti apie 15,000 "gerų ir tikrų lietuvių". Kur jie? Apie 4,000—5,000 priklauso dabartinei Lietuvių Bendruomenei. Kur likusieji 10,000—11,000? Kai dėl priklausančių Vokietijos bendruomenei, tai visas jų (bent ⅔) lietuviškumas pasireiškia tame, kad jie ateina atsiimti iš Balfo sviestą ir cukrų.

P-nas Liepa tvirtina, kad tik maža dalelė repatriantų tebuvo grįžę Lietuvon. Iš pačių repatriantų esu girdėjęs, kad buvo grįžusi didesnioji repatrijavusių dalis. Mano kritikas p. Liepa aiškina, kad grįžusieji savo turėtų nuosavybių neatgavę. Iš pačių repatriantų girdėjau, kad jie ne tik savo nuosavybes buvo atgavę, bet dažnais atvejais jiems buvo padalintos nuosavybės, kurios jiems niekuomet nepriklausė. Be to, sugrįžėliai jautėsi, kaip kokie kolonizatoriai, ir visaip skriaudė tikruosius savo krašto šeimininkus-lietuvius. Mano kritikas teigia, kad šie sugrįžėliai stovyklose negyvenę, lietuvių vengę ir su lietuviais ryšių nepalaikę. Na, o mūsų stovykloj ir dabar tebegyvena dvi sugrįžėlių šeimos. Jie apie tuos metus, kai jie buvo sugrįžę į Lietuvą, kalbėti vengia.

Mano kritikas įrodinėja, kad repatriantai reikalingi pašalpos. Nežinau, ar p. Liepa manęs nesuprato ar nenorėjo suprasti. Aš visai nereikalavau, kad repatriantai gaunamą atlyginimą už prarastą turtą atiduotų Balfui. Mano mintis buvo ir yra, kad repatriantams turėtų būti gėda imti iš Balfo pašalpos, nes juos aprūpina Vokietijos vyriausybė. Ir tai toli geriau, negu mus Balfas. Pagal p. Liepą repatriantui leistina melžti dvi karves: Balfą ir Vokietijos vyriausybę, o tu, lietuvi, turi su juo dalintis lietuvio uždirbtu ir paaukotu grašiu. Tai iš ko daugiau reikalaujama: iš mūsų ar iš repatriantų? Repatriantai yra pilnateisiai Vokietijos piliečiai, o mes tik "auslenderiai", kuriais visi kratosi.

Dar vaizdelis. Teko buvoti keletą dienų "lietuvių" jaunimo vasaros stovykloje. Iš stovykloje buvusių "lietuviukų" maždaug 20 nuoš. nemokėjo lietuviškai nei žodžio, 60 nuoš. šį-tą suprato ir šį-tą atsakyti mokėjo, ir tik 20 nuoš. tekalbėjo lietuviškai. Išskyrus oficialiąją dalį, kuri buvo atliekama lietuviškai, vaikų savitarpio kalba buvo vokiška.

Mano išvados tokios: laikas būtų Lietuvių Bendruomenės vadovybei suprasti padėtį ir nusikratyti mus slėgiančiu ir trukdančiu balastu. Laikas atsisveikinti su įvairiais kailiamainiais ir pašalpos medžiotojais. Ne mano ir ne kitų lietuvių kaltė, kad repatriantai prarado pasitikėjimą mūsų akyse. Jų savimeiliškas, savanaudiškas elgesys, nutolimas nuo lietuvybės, nuo lietuviškos kalbos, nuo lietuviško galvojimo atitolino juos nuo mūsų. Repatriantai, kurie lietuviškai galvoja, lietuviškai kalba ir kuriems lietuvybė nėra tik tuščias žodis, yra išimtis. Tarp vienų ir kitų yra pasidaręs toks tarpas, kurio cukrumi neužpilsi ir sviestu neužklijuosi.

X.

UNITED PRESS-NAUJIENŲ Radiophoto
Akcija prieš McCarthy. — Leroy Gore, "Sauk Prairie Star", Wis., savaitraščio redaktorius užvedė Wisconsine kampaniją pašalinti sen. McCarthy iš Senaro. Tam reikia surinkti 404,000 balsuotojų parašų.

LIETUVIŠKA ĮSTAIGA

SAFETY OF YOUR SAVINGS
CRANE Savings & LOAN ASS'N
INSURED UP TO $10,000
3%
2555 West 47th Str. CHICAGO 32, ILL. LAF. 3-1083
B. R. PIETKIEWICZ PRES.

PLANINGAS TAUPYMAS MOKA GERUS DIVIDENDUS
Kiekvienas žmogus turėtų atliekamus nuo pragyvenimo pinigus taupyti kas savaitę.
Taupyti reikia: senatvei, vaikų mokslui, įsigijimui namo, automobilio, atostogoms, vestuvėms, krikštynoms ir kitiems reikalams. Kas turi susitaupęs pinigų, tas jaučiasi saugesnis ir laimingesnis. Pradėk taupyti šiandien!
MUTUAL Federal SAVINGS AND LOAN ASSOCIATION
2202 W. Cermak Rd. • Chicago 8, Ill.
JOHN J. KAZANAUSKAS, Pres. • Tel. VIrginia 7-7747
Savings Insured to $10,000 by F. S. L. I. C.

GARSINKITĖS "NAUJIENOSE"

TELEVIZIJOS
RADIJO APARATAI
ELEKTROS REIKMENYS
TV BEI RADIJO LEMPOS
DALYS — BATERIJOS
APARATŲ SUTAISYMAS
dirbtuvėse ir namuose atliekamas patyrusių inžinierių. Sąžiningas ir geras patarnavimas garantuotas.
DAINA TELEVISION
sales - service
3130 S. Halsted, DAnube 6-6887

Diamond Service Station
SINCLAIR COMPANY PRODUCTS
COMPLETE REPAIRING, GREASING
COMPLETE SERVICE
"SAFETY LANE"
10625 SO. WENTWORTH
PUllman 5-7419

Įsteigta 1907
MOKAME IKI
4%
SUTAUPOMS
O A K
SAVINGS & LOAN ASS'N.
Valstybės Priežiūroje
1429 WEST 18th STREET
CHICAGO 8, ILL.
Phone: CANAL 6-1640

VETERANS PAINTING CO.
Vidinis ir iš lauko pusės, darbas garantuojamas.
• Prieinamos kainos
• Nemokami apskaičiavimai
• Pilnai apdrausta.
NEvada 8-0788

A & M ELECTRIC MOTOR REPAIRS
WE REPAIR ANYTHING WITH AN ELECTRIC MOTOR.
WASH MACHINES, VACUUMS, OIL BURNERS and STOKER. MOTORS, ETC.
24 HOUR SERVICE
TOP WORKMANSHIP
CALL
LIncoln 9-3235
ASK FOR "TONY"
3151 N. SOUTHPORT

Arlington Floor Co.
Floor Sanding and Finishing
Floor Coverings,
Plastic Wall Tile and
Formica Sink Tops
6¼ McDonald Rd.
Prospect Heights, Ill.
Serving the Individual, Businesses and Factories.
Phone CLearbrook 3-0308

McWAYNE TILE CONTRACTORS CO.
609 NO. WELLS STREET
SU 7-1508

PAS-TIME LOUNGE
Serving
STEAKS — CHICKEN
SEAFOOD and SHRIMP
DINNERS
Tasty Sandwiches
THE BEST IN TOWN
LIL & TONY PAS, Props.
4822 S. Pulaski Road
Telephone LAfayette 3-9608

RAY'S STANDARD AUTO SERVICE
CLEANING, WASHING AND SIMONIZING
Efficient Service. Free Estimates.
MOTOR ANALYSIS BY EXPERTS
800 W. Hill Grove
Western Springs, Ill.
CHestnut 6-9804

PARSTUPAS

Parstupo šaknys jau buvo žinomos ir vartojamos kaipo gyduolė nuo Hippocrito laikų, nuo plaučių ligų, nuo širdies nesveikumų, nuo sunkių skaudėjimų po krutine ir skreplevimų, kiti sako Parstupo šaknis gerai nuo šalčių, kosulio ir reumatiškų skausmų, ir suvalnimo kad ir kietų vidurių. Prisiųskite mums $1.00, tai mes prisiųsime jums kvoterį svaro Parstupo šaknų. O jeigu norite COD, tai bus $1.25; į Kanadą irgi yra $1.25.
ALEXANDER'S CO.
414 BROADWAY
SOUTH BOSTON 27, MASS.

REUMATIZMAS
Greitai pagalbai nuo rausvų ištinusių kelių, pirštų, riešų ir nuo pečių gėlimo bei sustingusių raumenų vartok naują išradimą AMERPOL—žalias tabletes. AMERPOL greit sulaiko reumatizmo ir arthritis žalojantį skausmą. 100 tablečių $4.00, užsakoma tik per paštą. Siųsk į: AMERPOL, Dept. L, 957 N. Ashland Ave., Chicago 22, Ill.

DANA DANA
DIDELIS PASIRINKIMAS ĮVAIRIŲ GINTARO GAMINIŲ.
Lietuviški audiniai, medžio ir odos išdirbiniai, meniški margučiai ir kitos prekės mūsų krautuvėje.
DANA, 1445 So. 49th Ave., Cicero 50, Ill.

Taupymas yra turtingumo šaltinis
Mūsų bendrovės laikomi pinigai apdrausti iki $10,000.
Pradėk taupyti tuojau... Mes mokam aukštus dividendus.
MIDLAND SAVINGS & LOAN ASS'N.
4038 Archer Avenue Tel. LAfayette 3-6719
Sekretorius AUGUST SALDUKAS
Už Taupomus Pinigus Mokame 3½ Nuošimčio

Roosevelt Furniture Speciali Proga

9 vienetai tik $179.00
2 vienetų sectional, 1 kilimas
2 staliukai, 1 cocktail staliukas
2 lempos, 1 paveikslas.
ROOSEVELT FURNITURE CO.
2310 W. ROOSEVELT ROAD Telefonas: SEeley 3-4711
Krautuvė atidaryta sekmadieniais nuo 11 iki 4:30.

Now $80 less THAN THE LOWEST 1953 PRICE
Brand New 1954
PHILCO 21" All-Channel TV

Completely equipped to receive All 82 UHF-VHF Channels
SOLTIS HOME APPLIANCES AND FURNITURE
2647 West 51st St. HEmlock 4-7095
OPEN MONDAY AND THURSDAY EVENINGS
You SAVE TWO WAYS! First—the sensationally low price, actually $80 LESS than last year! Second—Philco gives you All-Channel coverage, not partial! There are no strips to add—you SAVE again! And Philco offers noise-free reception unmatched anywhere near the low price! Philco 4001-E in rich Ebony finished cabinet.
Also wide Choice of Philco Consoles at New Low Prices

TAUPYKITE ATEIČIAI. PASIDĖKITE TAUPOMUS PINIGUS Į CHICAGOS SAVINGS AND LOAN ASSOCIATION, KUR KIEKVIENA SANTAUPA PILNAI APDRAUSTA IKI $10,000 BY AN AGENCY OF THE U. S. GOVERNMENT
KUR visada buvo ir yra išmokamas aukštas dividendas. KUR tamsta pats gali atlikti visus savo ir savo šeimos finansinius reikalus.
KUR pinigai buvo ir yra išmokami pagal reikalavimą. KUR 30 metų patyrimas užtikrina visiems saugų ir teisingą patarnavimą.
INSURED UP TO $10,000
Taupykite šioj tvirtoj, lietuviškoj finansinėj įstaigoj MŪSŲ TURTAS YRA 12,500,000.00 DOLERIŲ. Dėl paskolų geresnėm sąlygom, perkant arba statant namą, visada pasimatykite su mumis.
CHICAGO SAVINGS AND LOAN ASSOCIATION JOHN PAKEL, Prezidentas. 6234 So. Western Ave. Telef.: GRovehill 6-7575
VALANDOS: Pirmadieniais nuo 12 iki 8 val. vakaro. Antradieniais ir Penktadieniais nuo 9 iki 4 val. po pietų. Ketvirtadieniais nuo 9 iki 8 val. Trečiadieniais uždaryta visą dieną. Šeštadieniais nuo 9 ryto iki 2 po pietų.

Detroit, Mich.

Socialdemokratų pietūs

Tikrai, tai buvo pietūs, kuriuos Detroito socialdemokratai ne tik valgė, bet patys ir virė... daugiau negu šimtui svečių.

Kaip rašėme garsindami, pietūs įvyko kovo 21 d., tik kitoj (būtent, ispanų) svetainėj. Pietūs buvo rengiami, kad gavus lėšų Literatūros Fondui. Jeigu būtume bolševikinėj Lietuvoj, tai sakytume, kad pavyko ne šimtu, bet 120%! Tikrai, pietūs pavyko, nes svečių atsilankė per šimtą. Kuopos pirmininkas Justas Pilka tarė keletą žodžių, paaiškindamas pobūvio tikslą ir dėkodamas svečiams už atsilankymą. Taipgi kalbėjo vyriausias amžiumi kuopos narys, gerb. Domas Kasparka. Paskui kurį laiką niekas nekalbėjo, nes patiekalai buvo labai skanūs... Pietums baigiantis, trumpai kalbėjo p. Vincas Tamošiūnas ir p. Martin. Jie, žinoma, ne apie socializmą ir ne apie literatūrą, o apie kito savaitgalio kultūrinį malonumą — apie Stasį Pilką, Antaną Škėmą, apie "Vieną ir kitus". Kitaip sakant — propaganda. Maloni propaganda ir vietoje!

Čia rašąs nesu kompetentingas kam nors dėkoti (nors ir labai knieti), nes nesu rengimo komisijos narys ar koks oficialus asmuo. Tik noriu pareikšti savo džiaugsmą ir nusistebėjimą. Tai dėl pobūvio rengėjų.

Rengimo komisiją sudarė: ponia Besė Keblaitienė, Justinas Pilka ir p. Vytautas Sirutavičius. Tik trys žmonės. Ir jie nuvertė kalnus! Suorganizuoti per keletą savaičių tokias puikias vaišes, sukviesti tokią kultūringą, malonią publiką, padaryti, kad visi būtų sotūs ir patenkinti (visi, be išimties, įskaitant ir Literatūros Fondą, nes teko girdėti, kad pelno likę šimtinė su viršum!) — tai jau reikia ir gabumo, ir darbštumo. Ypatinga pagarba tenka pirmininkui p. Justui Pilkai, nešusiam visą technikinio pasiruošimo naštą. Tačiau ypatingiausios pagarbos verta p. Besė Keblaitienė, kuri ne tik vadovavo valgių paruošimui, bet ir didžiųjų pusę svečių viena sukvietė.

O ir visi 116 kuopos nariai, manau, nusipelnė bent dėmesio, duodami kitoms lietuvių socialdemokratų kuopoms pavyzdį, kaip reikia gauti lėšų tokiems gražiems tikslams, kaip Literatūros Fondas.

Beje, tikime, kad neliko apvilti ir gerbiamieji sveteliai, nes rengėjų vienas iš tikslų ir buvo ne vien pasipelnyti, bet už gerą geru atsimokėti: jūs teikėtės atsilankyti, mes stengėmės tinkamai pavaišinti. O kad ir ateity socialdemokratai Detroite turės svečių savo parengimuose, girdėjau iš einančio po vaišių namo: "Pas juos, brač, pavalgysi geriau už tuos pinigus, negu restorane... O jei dar ir pelno geriems tikslams padaro, tai kodėl gi pas juos neateiti..."

Valio Detroito socialdemokratams!

Inžinieriui Vladui Sirutavičiui 77 metai

Minėjome inž. Vytautą Sirutavičių, šiuo metu LSS 116 kuopos sekretorių Detroite, kuris buvo vienas iš pobūvio Literatūros Fondui rengėjų. Pažindamas asmeniškai abu, tėvą ir sūnų, džiaugiuosi, kad sūnus eina tėvo pėdomis. Norėčiau bent keletu sakinių paminėti čia gerb. inž. Vladą Sirutavičių tėvą, kuris šiuo metu gyvena Bostone, Mass., ir kuriam šių metų balandžio mėn. 5 d. sueina 77 metai amžiaus.

Vladas Sirutavičius gimė 1877 metais Žemaitijoje. Viduriną mokslą ėjo ir baigė Šiaulių gimnazijoj. Studijavo inžineriją ir baigė Petrapilio technologijos institute. Į socialdemokratų veiklą įsitraukė studijuodamas, už ką buvo trejiems metams ištremtas iš Petrapilio. Turėdamas kiek laiko, iš Prūsų gabeno knygas ir už tai, kaip visi Lietuvos knygnešiai, daugelį kartų nukentėjo nuo rusų žandarų. Aktyviai dalyvavo 1905 metų revoliuciniam judėjime. Nepriklausomoj Lietuvoj buvo socialdemokratų frakcijos atstovas seime. Senatvėj, perėjęs visas antrojo pasaulinio karo ugnis, bėgimus, tremties, badavimo laikus, šiuo metu įsitvirtino Bostone. Stiprus ir optimistiškas, nežiūrint septyniasdešimt septynių. Vaidina vieną svarbiausių vaidmenų žurnalo "Darbo" leidime.

Pagarba ir iligausių metų inžinieriui Vladui Sirutavičiui!

an

Iš žavingojo Miami

Lietuvos nepriklausomybės minėjimas gerai pavyko. Aukų surinkta $576.44

Lietuvos nepriklausomybės sukakties minėjimas šimet geriausiai pavyko, nes daugiausia buvo publikos susirinkę į šį parengimą.

Programa buvo pradėta lygiai 8:00 val. vak., kaip ir buvo skelbta. Minėjimą atidarė Miami Lietuvių Tarybos pirmininkas Petras Steponavičius - Stvens. Po jo trumpos kalbos ėjo invokacija, Amerikos ir Lietuvos himnai, minutės tyla už žuvusius Lietuvos laisvės kovotojus. Po to pirmininkas pristatė anglų kalbos programai vesti Oną Kaulakis, kuri gražiai anglišaki pakalbėjo apie Lietuvą ir jos dabartinę padėtį ir tuoj pristatė kalbėtojus amerikiečius. Dalyvavo Miami miesto meras ir trumpai kalbėjo apie Miami miesto padėtį.

Po to ėjo garsinis filmas, kuris parodė nepriklausomą Lietuvą ir jos pažangą per jos trumpą nepriklausomybės laiką ir bolševikų — raudonųjų plėšikų okupaciją. Po filmo kalbėjo svečias iš Chicagos p. Dan Kuraitis, gražiai piešdamas Lietuvių Tarybos darbus.

Po kalbos buvo renkamos aukos, toliau ėjo muzikinė programos dalis, kurią gražiai ir įspūdingai atliko p. A. Dambrauskaitė. Buvo ir vyrų duetas, jį atliko Petras Steponavičius - Stevens ir A. Norvaiša-Norris. Paskui skaitytos rezoliucijos. Po programos buvo smagūs šokiai iki vėlyvos nakties.

Aukos

Aukavo Lietuvos laisvinimui (Miami Lietuvių Tarybai):

$50.00: Justin Mackiewich, Chicago, Ill.; $35.00 Dan Kuraitis, Chicago, Ill.; $30.00 Miami Lietuvių Am. Piliečių Klubas; $26.00 Gardians of Liberty (organizacija, kuri kovoja su komunizmu);$25.00 Lietuvos žydas Nathan Kantor, Miami; $20.00 Matas Zizas, Chicago, Ill.

Po $10.00 aukojo: Juozas Puodžiunas; N. N.; Mykolas Dumsha; Juozas Miškinis; Z. Kaulakis, Sr.; Dr. Einoris; Mikas Tuinila; Dr. Antanas Juozaitis; Antanas Zalatoris; Antanas Milauckas; Antanas Norvaiša-Norris; SLA 44-ta kp.; A. D. ir Ona Kaulakis.

Po $5.00: Viktorija Vilkauskas; J. Svilla; Mr. ir Mrs. Kenutis; St. Visikonis; Vl. Marozas; Adomas Maskoliūnas; M. Petrila; L. Alekna; Jonas Petraitis; W. Jankus; P. Drūžilauskas; F. Rogers; A. G. Mickus; Jennie Nemanis; Wm. M. Krauchelis; J. Kralikausaks; A. Peknis; Wm. Zieck; Marie Kasevičienė; Juozas Kriščiūnas; Charles Suromskis; Kazys Staupas; Petras Sagaitis; Michael Jovarauskas; Julia Styles; Peter Stevens; Ed. Lapinskas.

Po $3.84: Jonas Verbela; $3.00 Juozas Gardziunas; Alex Yankunas; $2.50: N. N.

Po $2.00 aukojo: Wm. Cukrus; Y. Manciūnas; St. Kanapeckis; Paul Daubaras; Kelley; Stockus; Mrs. Chicago; A. Ziugzda; Buburtas; Bunitchie; V. Bublainis; P. Bukis; Dan Valibus; N. N.; N. N.; $1.25: J. S. Svolkinas.

Po $1.00: F. Ramanauskas; Alfina Čiubekas; Navickas; Petronė Bannys; S.; Rev. P. Razutis; F. Vizgard; Yodelis; J. Yačka; Leliusis; J. Kaulakienė; J. Klimas; N. Vileikis; P. Stockas; Anna Regis; Bill Regis; J. Petraitis; Vikeičius, Mary Unik; V. P. Yankus; Mrs. Wolfe; Mrs. Javarauskienė; Mrs. Ramanskienė; Kodis; Kesbus; Mrs. Zabukas; Sobol; S. Baltaduonis; F. Mockus; Slatkevičienė; Shultsienė; Vainauskienė; Pilkis; P. Usanis; John P. Sharp; Vladas Jakšta; Galutis; B. Grigaliūnas; B. Želvis; Dan. Klimas; A. Alekna; Ahstiffa; J. Lucas; A. Balčiūnas; L. Stasiulis; Dan Slivynas; A. Norek; Dr. Alex Valibus ;Mrs. Waltzi; Mrs. A. Kamen; Alex Valibus, Jr.; Yankus; Inz. Gabrėnas.

12 asmenų aukavo po $1.00, bet nenori skelbti savo pavardžių; A. Alekna: 50 c.

Viso aukų surinkta $576.44. Iš biznio pelno paimta $23.56, kad padarius pilną sumą, tad Amerikos Liet. Tarybai siunčiama $600.00.

Vasario šešioliktosios minėjimo biznio pelnas liko paskirstytas šiaip: $100 pasiųsta BALF; $100.00 Vasario 16 Gimnazijos namo fondui; $50.00 Vargo Mokyklai Vokietijoje ir $50.00 seneliams Vokietijoje. Likusieji $227.22 liko ižde Miami Lietuvių Tarybos tolimesnei veiklai.

A. D. Kaulakis,
Miami Liet. Tarybos iždininkas

Pinga sviestas

JAV valdžia supirkinėdama sviestą, palaikė jo kainą atitinkamame lygy. Neturėdama kur jį parduoti valdžia šios kainų išlaikymo politikos atsisako ir todės sviestas nuo šiandien, tikimasi atpigs kokiais 8—10 c.

DĖL NAMAM REIKMENŲ VISUOMET LANKYKITE ŠIĄ

ERDVIĄ IR PATOGIĄ SENIAUSIĄ LIETUVIŲ BENDROVĖS KRAUTUVĘ

PROGRESS FURNITURE Co
4181183 ARCHER AVE.
Tel. LAfayette 3-3171
Brighton Parko Kolonijoje

KAS DIENĄ ČIA RASITE DIDŽIAUSIAS PREKIŲ VERTYBES
Naujausių madų, geriųjų išdirbysčių rakandų, kaurų, pečių, televizijos aparatų, refrigeratorių, plovyklų, vaikams rakandų ir visų kitų namam reikmenų. LENGVI IŠSIMOKĖJIMAI PRITAIKOMI VISIEMS.

MORGIČIŲ PASKOLOS

UŽ ŽEMESNIUS NUOŠIMČIUS

Karo veteranams - G. I. - paskolos už 4½%

Stipriausioji taupymo įstaiga

Turtas — $44,000,000.00

Atsargos Fondas — $3,500,000.00

ĮSTAIGOS VALANDOS: Kasdien, įskaitant šeštad., nuo 9 val. ryto iki 4 po pietų. Ketvirtadieniais nuo 9 val. ryto iki 8 val. vakaro. Trečiadieniais visai neatidaroma.

JUSTIN MACKIEWICH, President and Manager

Standard Federal Savings
AND LOAN ASSOCIATION OF CHICAGO
4192 ARCHER AVE., CHICAGO 32
(Archer Ave. at Sacramento)
PHONE: VIrginia 7-1141

PICTURE SEALED Sentinel TV

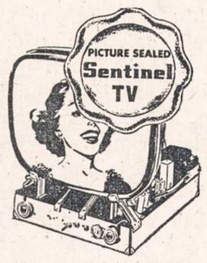

Your satisfaction literally *sealed in* at the factory by (1) engineering integrity, (2) manufacturing skill, (3) quality control at every step, (4) the industry's most rigid, on-the-line, final tests. *Picture Sealed* means *Perfect Satisfaction!*

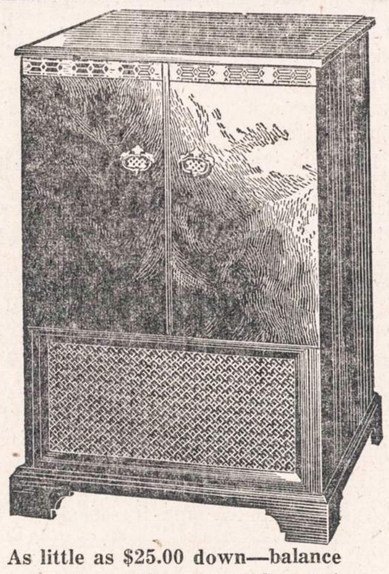

As little as $25.00 down—balance over 18 months of TV pleasure!

No need to rob Junior's piggy bank or wreck the family budget in order to enjoy TV! For *Sentinel* is sensibly priced—and *Picture Sealed* reception perfection may be yours for mere pennies a day after a moderate down payment. The model shown is a heartwarming example of *Sentinel* value—and is just one from our wide selection of styles, ranging from 17" table models to opulent 27" consoles.

We have *Sentinels* for you in lustrous, rich Mahogany or colorfast Blond, Maple and Fruit wood — authentically styled to "dress up" your home no matter what its size or decor.

$429.95

Plus! PICTURE-DEPTH CONTROL

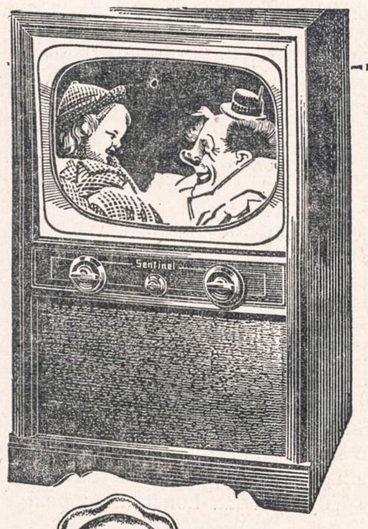

Never before has complete television entertainment been so easily at your finger tips. New *Sentinel* VHF-UHF One Knob Tuning brings VHF-UHF channels into easy, automatic range . . . without fuss or bother.

A quick flick of the dial brings you any program of your choice . . . complete with Sentinel's brilliant, exclusive *Picture Depth* Control for truly startling clarity and realism.

There is no finer television entertainment available to you today than *Sentinel's* justly famous "Picture Sealed" performance. See it now in our wonderful selection of handsome table and console models . . . your choice on easy budget terms. Model shown, only..... $299.95

All Sentinel prices include Federal Tax and 1 year warranty on picture tube and all parts.

PICTURE SEALED Sentinel TV

512-C M

Sentinel

REALLY BIG SCREEN TELEVISION

27" VHF-UHF TUNING Plus! PICTURE-DEPTH CONTROL

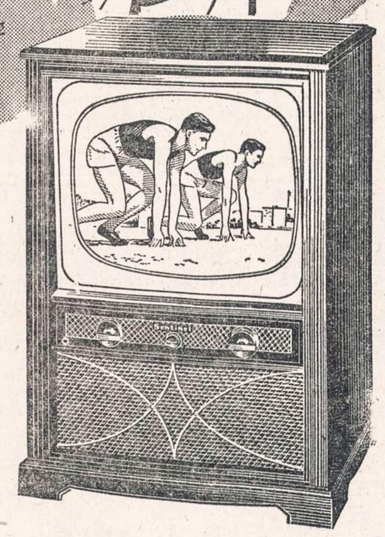

Amazingly big . . . amazingly beautiful, that's the picture you'll see on your new *Sentinel* "Picture Sealed" television set. Not only will you have the breath taking sweep of a 27" screen . . . but you'll enjoy the startling realism, the uncanny accuracy of perspective that only *Sentinel's* exclusive *Picture Depth Control* can give.

You'll have a full selection of UHF-VHF channels at your finger tips with *Sentinel's* superb one-knob tuning.

Picture Sealed means *Perfect Satisfaction.* Sentinel's skill in engineering, manufacturing, quality control, and rigid testing are your assurance of trouble-free performance.

All Sentinel prices include Federal Tax and 1 year warranty on picture tube and on all parts.

$575.00

LIBERAL TRADE-IN ALLOWANCES

Since the earliest days of radio 30 years ago and, now, ever since the advent of Television, *Sentinel* has been known as the set that "Snubs Service Calls." Yet, *Sentinel* costs no more! Prices start at $575.00

Including F.E.T. and full year warranty

No "flip, flap or flutter"—because *Sentinel* brings you *Picture-Sealed TV.* The pictures stay clear through year after year of uninterrupted TV pleasure. Pay only a few dollars a month for the *Sentinel* you choose from the wide selection on our floor. Come in—make your choice TODAY!

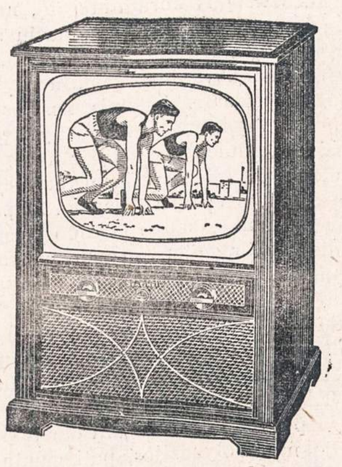

GUARANTEED ELECTRIC APPLIANCE & FURNITURE CO.

2876 West Cermak Road — OPEN MONDAY AND THURSDAY EVENINGS — Phone BIshop 7-3333

NAUJIENOS

THE LITHUANIAN DAILY NEWS

Published Daily Except Sunday by The Lithuanian News Pub. Co., Inc.
1739 South Halsted Street, Chicago 8, Ill. HAymarket 1-6100

Entered as second-class matter March 7, 1914 at the Post Office at Chicago, Ill., under the Act of March 3, 1879.

Subscription Rates:
$9.00 per year in Canada
$9.00 per year outside of Chicago
$10.00 per year in Chicago
5 cents per copy.

Užsakymo kaina:

Chicagoje—paštu:	
Metams	$10.00
Pusei metų	$5.50
Trims mėnesiams	$3.00
Vienam mėnesiui	$1.25
Chicagoje per išnešiotojus:	
Viena kopija	5c.
Savaitei	30c.
Mėnesiui	$1.25

Jungtinėse Valstybėse, ne Chicagoje:	
Metams	$9.00
Pusei metų	$5.00
Trims mėnesiams	$2.50
Užsieniuose:	
Metams	$11.00
Pusei metų	$5.50
Tmis mėnesiams	$3.00

Naujienos eina kasdien, išskiriant sekmadienius. Leidžia Naujienų Bendrovė, 1739 S. Halsted Street, Chicago 8, Illinois. Telef.: HAymarket 1-6100.

Pinigus reikia siųsti pašto Money Orderiu kartu su užsakymu.

Pirmasis Tyrinėjimo Duomenų Tomas

JAV spaustuvė Washingtone tik ką atspausdino pirmąją dalį Baltijos valstybių pagrobimo tyrinėjimo rezultatų, knygos formoje. Tai storas 678 puslapių, daugiausia smulkaus rašto, tomas.

Paėmęs jį į ranką ir permetęs akimis jo turinį, pajunti ką tai nepaprasto, nuostabaus. Juk tai šita Amerikos valdžios išleista knyga kalba apie tris mažas Pabaltijo tautas, jų skaičiuje apie **Lietuvą.** Ji atskleidžia faktus, kongresinio komiteto surinktus, apie pasibaisėtiną skriaudą ir vargą, kuriuos joms atnešė bolševikinės Rusijos despotai!

Kas galėjo seniau tikėtis, kad šios šalies valdžia atkreips dėmesį į mūsų tolimos tėvynės nelaimes, norės jas ištirti ir iškelti viešumon? O betgi tai įvyko — ir štai jau prieš akis turime to tyrinėjimo apčiuopiamą vaisių, didelį spausdinį, išleistą valdžios lėšomis.

Ir tai tėra tik pirmoji dalis, kuri apima liūdininkų parodymus devynių dienų viešuose apklausinėjimuose, pradedant 1953 m. lapkričio 30 d. ir baigiant gruodžio 11 (su 3 dienų pertraukomis). Po šio pirmojo tomo eis antras, trečias ir t.t. Kiek jų visų bus, dar nežinia. Medžiaga yra renkama ir tvarkoma be paliovos. Vieši apklausinėjimai atsinaujins, kai tik nerangusis atstovų buto administracijos komitetas paskirs daugiau kreditų.

Prie liudininkų žodinių parodymų, kurie buvo duoti Kersteno Komitetui, ir kurių stenografiniai nuorašai užima 472 pusl., šiame kongreso leidinyje yra įdėta daug įvairių dokumentų — tarptautinių sutarčių tekstų, fotostatinių dokumentų nuotraukų ir iliustracijų; yra įdėta taip pat eilė liudininkų pareiškimų raštu, ilgiausias jų tarpe raštas apie katalikų bažnyčios Lietuvoje įstoriją ir padėtį sovietų okupacijoje su žuvusiųjų vyskupų bei kunigų atvaizdais; be to, yra dvejetas Lietuvos žemėlapių ir vaizdų, parodančių vietas, kur bolševikai žudė žmones.

Kenčiančios Lietuvos žaizdos atidengtos pasaulio akims!

Kai Maskvos tironija bus nuošluota nuo žemės paviršiaus, šis atspausdintas tyrinėjimo rekordas pasiliks ir liudys apie bolševizmo piktadarybes.

Akčyžės Mokesčiai

Abieji kongreso rūmai priėmė naują akčyžės mokesčių įstatymą, kuris šiandien įeina galion.

"Akčyžė", angliškai **excise**, reiškia mokesčio uždėjimą tam tikrai prekei, ją gaminant, parduodant arba perkant, krašto viduje. Paskiruose steituose tokie mokesčiai yra paprastai vadinami "pardavimo mokesčiai" arba "prekybos mokesčiai" (sales tax). Platesne prasme akčyžės mokesčiais yra vadinami ir mokesčiai, imami nuo teatro bei pramogų biletų, už biznio arba profesijos leidimus (laisnius") ir pan. dalykus.

Naujasis įstatymas nukapoja mokesčius tarp 5 ir 10 nuoš. įvairioms namų reikmenoms (šaldytuvams, "fryzeriams", elektrinėms antklodėms, sunkos maišymo mašinėlėms ir t.t.); sumažina 10 nuoš. mokesčius kailiniams, rankinukams, lagaminams, sporto dalykams, telegramoms ir pasikalbėjimams telefonu, transportacijos biletams, mechaninėms plunksnoms bei pieštukams, foto aparatams ir degtukams. Pramogų biletams ne brangesniems, kaip 50 centų, mokesčiai visai nuimti.

Bendra šitų akčyžės mokesčių nukapojimų suma sudaro apie 999 milijonus dolerių metams. Tai pirmas kartas per paskutinius 30 metų, kad platieji mokesčių mokėtojų sluoksniai gauna tokį palengvinimą.

Tačiau medalis turi ir kitą pusę. Tas pats įstatymas pratęsia galiojimo laiką tam tikriems akčyžės mokesčiams, kurie buvo įvesti 1951 m., norint jais apmokėti padidėjusias valdžios išlaidas dėl Korėjos karo. Šitų specialių mokesčių laikas turėjo pasibaigti vakar. Bet naujasis įstatymas paliko juos galioje. Pajamos iš šitų mokesčių yra apskaičiuojamos į $1,077,000,000 — arba truputį daugiau, negu viršuje paminėtų nukapojimų suma.

Rezultate, akčyžės mokesčių našta nebus jau tokia lengva. Tačiau, kai federaliniameižde yra didelė "skylė" (deficitas), tai sunku buvo ko geresnio tikėtis.

Akčyžės mokesčiai erzina publiką, nes ji susiduria su jais kiekviename žingsnyje. Kad ir ne kažin koks jų sumažinimas žmonėms patiks.

PAVERGTOS TAUTOS IR TEISĖS SUMINDŽIOJIMAS

Pasibaigus Antrajam Pasauliniui karui, pasaulis liko padalytas į dvi dalis, į diktatatūrinę ir demokratinę. Geriausi kovos draugai, kurie bendrame kovos lauke triuškino savo priešą, šiandien sunkiai tariasi. Karo audrų išblaškyti milijonai žmonių po svetimus kraštus tikėjosi vėl galėsią sugrįžti į savo gimtuosius namus prie įprasto kasdieninio darbo. Po ilgų ir sunkių kovų karas buvo aprimęs. Žmonės, po milžiniškų kraštų nusiaubimų, veltui tikėjosi paguodos.

Žmonių bėgimas iš bolševikijos

Milžiniški žmonių bėgimai iš komunistinio pasaulio į demokratinius kraštus ir dabar duoda progos susimąstyti tiems, kurie jo dar iki šiol nepažino. Bėga darbininkai, amatininkai, žemdirbiai, mokyti ir nemokyti, bėga vairiausių profesijų žmonės, seneliai ir vaikai. Diktatūrinis laimėtojas pradėjo nebepripažinti nieko, be savęs. Visomis jėgomis, visais frontais paleido biauriausias šmeižto "mašinas" prieš savo bendros kovos draugą JAV. Patys pirmieji provokaciniai žygiai: sutarčių, t. y. savo garbingo parašo, išniekinimas, Berlyno blokada, sukėlimas karo Korėjoje, neramumai Indokinijoje, įvairūs sąmoningi sienų pažeidinėjimai, atomo vagystės, provokacijos dėl vedimo baktereologinio karo ir daug įvairiausių notų bei protestų, kurių ir mes, skaitytojai, dar nežinome. Demokratiniai kraštai su viskuo būtų sutikę, kad tik palikus pasaulį vėl ramybėje ir taikoje.

Tačiau gyvenimas eina savo vaga, ir už padarytas klaidas, anksčiau ar vėliau, tenka atsakyti. Negalima žaisti svetimų tautų sąskaita, negalima nepažinti geležinės uždangos ir negalima pasitikėti plėšiku, išžudžiusiu milijonus nekaltų žmonių, ir tokiam lengvapėdiškai paduoti ranką. Rusija, matydama JAV taikingumą, svetimomis rankomis, pradėjo vykdyti invaziją keliais frontais, ir jeigu taikingieji kraštai kiek pavėluotai būtų pažinę savo kovos "draugo", kažin kokius įvykius besektume šiandien spaudoje.

Kaip grąžinti teisę?

Šiandien su džiaugsmu turime pripažinti sen. Douglas skelbiamą nepripažinimo naują doktriną. Senatorius pasakė: "Aš siūlau savo rezoliucijoje kad nepripažinimo doktrina kongresas patyirtintų; kad būtų pasmerkta prieš visus tuos kraštus įvykdyta agresija; kad JAV ragintų Jungtines Tautas nepripažinimo doktriną pasisavinti ir ją universaliai taikyti; kad būtų atšauktas Lenkijos, Rumunijos, Bulgarijos, Vengrijos ir Čekoslovakijos vyriausybių pripažinimas, išgautas apgaule ir suktumu".

Jungtinės Tautos sunkių problemų neišsprendė, pavyzdžiui, kad ir Persijos klausimo. Ateitis pasiliko visiškame neaiškume. Viena ar kita valstybė turės laimėti! Pagal tarptautinės teisės nuostatus, šiandien turėtų būti pradėta tvarkyti tarptautiniai valstybių santykiai. Bet kaip? Tokia komunistinė Rusija, kuri kitų valstybių teises nė už ką nevertina, o pripažįsta tiktai savo. Jeigu vyrautų teisė, tai visos valstybės turėtų būti lygios. Tai nereiškia, kad jos turi būti visiškai lygios politiškai. Šiandien JT didžiosios valstybės turi veto teisę. Veto teisė pažeidžia visų tautų teises. Kitaip sakant, stipresniųjų jėga ir valia uždėta kitiems.

Teisė sutrypta

Juo pasaulis pradėjo skaitytis kultūringesnis, juo daugiau paniekinama ta protingiausia būtybė — žmogus. Tokio žmogaus laisvės suvaržymo, vargiai galėtume surasti kad ir žilosios senovės žiauriausių tironų valdymo gadynėse. Ar buvo girdėti istorijoje, kad pavergta tauta būtų aptveriama tvora, kaip kokių gyvulių tvartas. Prieš spygliuotas vielas (tvoras) dar įvedamos mirties zonos, kur be jokio įspėjimo šaudoma ta brangi gyvybė. Eina didžiausi mokslininkų lenktyniavimai, kuris išras žiauresnį ginklą ir su kuriuo bus galima daugiau išnaikinti žmonių. Kvailesnieji vagia iš gudresniųjų įvairiausias mokslo paslaptis, moka pasakiškas sumas pinigų ir stengiasi jas suprasti, paruošti sunaikinimui to nekalto žmogaus. Teisės moksle nusakoma, kad geriau šimtą kaltų išteisinti, negu vieną nekaltą nubausti. Šiandien visi tie dėsniai nuskuro ir teisingumui, tiesai nebeteikiama jokios reikšmės. Nekaltas žmogus su ramia sąžine naikinamas ir dar žiauriau kankinamas. Išrasti žiauriausi tardymo būdai "prisipažinimui" ir sudarymui provokacinių bylų.

Pavergtuose kraštuose šiandien žmonės gyvena su didžiausia baime, kad kiekvienu momentu gali būti areštuoti ir sušaudyti be teismo. Demokratiniuose kraštuose turime civilines teises ir teismus. Čia yra tikri įstatymai, kurie paimti iš gyvenimo, o ne surašyti kabinetuose. Teisėjas, neradęs gyvenimui straipsnio, ima įvykį spręsti pagal papročių teisę ir ją atsargiai panaudoja kaip pagalbine priemonę. Joks įvairių valstybių teisėjas nėra laisvas nuo panašių atsitikimų. To šiandien nebematome Sovietų pavergtose tautose, kur visokie enkevedistų "teismai" baudžia pavergtuosius už savo tėvynės meilę.

Dabartinėje Rusijoje nebėra prasmės tirti ir gerinti kalinių gyvenimą. Niekas nebetyrinėja kalinių gyvenimo sąlygų, nes pilnas kraštas koncentracijų stovyklų, kalėjimai perpildyti okupuotų kraštų nekaltų žmonių. Iš kapo prikeltas Becaria-Cezaria, kuris savo laiku į Rusiją buvo nuvažiavęs susipažinti su kalinių gyvenimu bei jų baudomis, greit būtų sulikviduotas.

Rūpinimasis kaliniais

Dar žiloje senovėje, kada buvo praktikuojama vergija, atsirasdavo pasišventėlių, kurie ėmė rūpintis kaliniais ir kalėjimų įrengimais. Buvo suprasta, kad žmogus, padaręs nusikaltimą, turėjo būti baudžiamas pagal nusikaltimo dydį. Kalėjimuose buvo įvesti tam tikri bausmių būdai, kad nusikaltėlis būtų taisomas, o ne daugiau gadinamas. Kalėjimuose buvo įvesta laipsninė sistema, kurią buvo įvedęs anglas Walter Krafton, gimęs 1856 m. Ta sistema buvo įvesta Islandijoje. Pagal tą sistemą, kaliniams režimas palaipsniui buvo vis gerinamas. Tos sistemos buvo keturi laipsniai: tylos systema, kai kalinys buvo nubaustas visiškai nekalbėti, t. y., įzoliuotas nuo kitų kalinių. Antroji sistema buvo kiek lengvesnė, nes buvo suleidžiami jau du kaliniai, buvo pagerinamas maistas, duodama geresnė apranga ir bendrai tvarkingiau laikomi. Trečia sistema buvo lyg pereinamasis laipsnis į laisvę. Dienos metu kalinys visiškai paleidžiamas, o nakties metu privalėjo grįžti į kalėjimą. Ir ketvirtas laipsnis buvo visiškas paleidimas į laisvę. Tylos sistema buvo išbandyta JA V-bėse 1876 m. ir pavadinta "silent system". Ši sistema buvo visiškas kalinio įzoliavimas nuo kitų ir visiškas tylėjimas. Tačiau ši sistema turėjo silpną ypatybę, nes žmogus, nubaustas, pavyzdžiui, šešiems mėnesiams, visai izoliuotas nuo kitų, visiškai neleidžiamas kalbėti, išeidavo iš proto, pakrikdavo jo nervai, jis nustodavo orientacijos. Tokia bausmė žmogaus nepataisė. Kiek vėliau suleisdavo du kalinius, kurie galėjo tarp savęs kalbėtis, tačiau tyliai; bet ši sistema liko beveik visai nenaudojama.

Matome, kad ir senovėje buvo atidžiai sekami žmogaus padaryti nusikaltimai, tačiau pagal nusikaltimą buvo taikomos ir baudos, kad jos nebūtų per didelės ar per mažos; buvo siekiama žmogų daugiau pataisyti, o ne pagadinti.

(Bus daugiau)

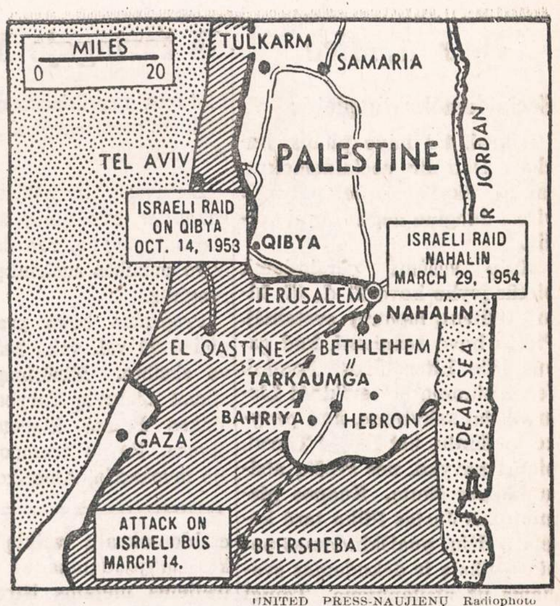

UNITED PRESS-NAUJIENŲ Radiophoto

ŽUDYNĖS ARTIMUOSIUOSE RYTUOSE. — Jordanija kaltina Izraelį, kad jo kareiviai įsiveržė į Jordanijos kaimą Nahalin, netoli Betliejaus, nužudė 10 gyventojų ir 16 sužeidė. Tai buvo pats didžiausias pasienio susišaudymas nuo pereito spalio mėnesio, kai įsiveržę Izraelio kareiviai į Kibijos miestelį išžudė 53 jordanus. Prieš dvi savaites buvo užpultas Izraely autobusas ir nužudyta 11 keleivių, daugiausia vaikų.

PASTABĖLĖS

◆ Kad pilnai aprūpintų visus SSSR gyventojus maistu reikalinga žemės derlius pakelti 30% dabar suimamo derliaus. Kadangi SSSR gyventojų prieauglis kasmet siekia per 3 milijonus, tai ir žemės ūkio derlius kasmet privalėtų tolydžiai kilti. Betgi tikrumoj jis beveik kasmet smunka. Štai apskaičiuota, kad dabar SSSR galvijų 20% mažiau turi negu prieš buvusį karą. Šiais metais jų bus dar mažiau negu pereitais metais, nes dėl pašarų stokos štai jau per du milijonu karvių išskersta arba padvėsė.

◆ Tarp daugelio priežasčių kodėl SSSR žemės ūkio derlius nekyla, yra dar ir ta, kad kolchozininkas už jam priklausomus grūdus valdžios nustatyta kaina ir jos superka gauna žymiai mažiau negu jis pats savo darbu įdeda. Kolchozininko noru ir tai vienintėliu pasiliko kaip nors pramisti pačiam... —*a.*

THOR HEYERDAHL

PLAUSTU PER RAMŲJĮ VANDENYNĄ

50. *(Tęsinys)*

Ir vėl, jei mus nuneštų į Tuamoto grupę, susidedančią iš koralinių salų, mums pastotų kelią daugybė susiglaudusių salelių, užimančių didelį vandenyno plotą. Bet jas nebe reikalo vadina "žemosiomis" arba "pavojingosiomis" salomis, nes jos yra perdėm koralų kilmės. Aplink jas pilna klastingų povandeninių uolų ir mažų palmių salelių (atolų), išsikišusių tik dvejetą-trejetą metrų iš vandens. Negana to, pavojingų rėvių lankas saugo jas nuo priėjimo iš vandenyno ir sudaro gresmę pakraščių laivininkystei. Nežiūrint, kad Marquesas salynas pasidarė iš užgesusių ugniakalnių, o Tuamoto saleles sunešė koralų gyviai, jų gyventojai yra tos pačios polyneziečių rasės ir abejuose salynuose vietiniai didikai laiko Tiki savo pirmuoju protėviu.

Jau liepos 3 d., mums esant dar tūkstantį mylių nuo Polynezijos, pati gamta davė ženklą, kad kur nors, kad ir toli, vakaruose turi būti žemė. Panašų ženklą bus pastebėję ir tie gamtos žmonės iš Peru, plaukę šiuo keliu prieš daugelį šimtų metų. Buvome daugiau kaip tūkstantį jūrmylių nuo Peru pakraščių, bet pastebėjome mažus būrelius fregatos paukščius. Jie dingo, kai praplaukėme 100-tąjį laipsnį vakarų ilgumos; po to sutikdavome tik jūros krekždžių, galinčių miegoti ir ant vandens. Bet liepos 3 d., esant 125 laipsnius į vakarus, vėl pasirodė fregatos paukščiai. Nuo to laiko matydavome jų kasdien, skrendant nedideliais būriais aukštai padangėmis arba staigiai sklendant iki pat bangų viršūnių. Jie gaudė skraidžuves, iššokusias iš vandens, bėgant nuo persekiojančių makrelių. Šie paukščiai neatsekė iš Amerikos, taigi prisilaikė vakaruose, kur turėjo būti salų ar kitokios žemės.

Liepos 16 d. gamta davė dar aiškesnį ženklą. Tą dieną pagavome devynių pėdų ryklį ir jo viduriuose radome nebaigtą virškinti žvaigždžuvę. Jis ją galėjo pagauti tik netoli pakraščių Ramiajame vandenyne.

O jau kitą dieną susilaukėme visiškai patikimų svečių iš Polynezijos.

Buvo nemažo susijaudinimo, kai vakaruose prie horizonto pastebėjome du didelius booby paukščius ("kvailučius"). Už valandėlės jie jau sukinėjosi viršum plausto, retkarčiais suplasnodami savo ilgaisiais, pusantro metro sparnais. Netrukus įtraukė sparnus ir nutūpė ant bangų prie pat plausto. Smalsiosios makrelės tuoj pasileido tirti, kas čia per paukščiai, bet jie vieni kitų nelietė. Paukščiai buvo pirmieji pasiuntiniai, atskridę iš Polynezijos mus pasveikinti. Atėjus vakarui jie neskubėjo namo, bet liko nakvoti jūroj. Dar po vidunakčio girdėjome juos rėkaujant užkimusiais balsais, sukinėjantis viršum stiebo.

Skraidžuvės, kurios nukrito ant plausto, pasirodė esančios kitos rūšies, daug didesnės. Aš jas prisiminiau iš tų laikų, kada teko jas žvejoti su tengimiais Fatuhivos pakraščiuose.

Ištisas tris dienas mus nešino į Fatuhivos pusę. Bet po to užėjo stiprus šiaurės rytų vėjas ir ėmė mus spausti Tuamoto salų kryptim. Vėjas išnešė plaustą iš tikrosios pietų pusiaujo srovės, o iš kitų srovių, į kurias vėliau patekome, nebeturėjome jokios naudos. Vieną dieną pasirodydavo, o kitą dieną vėl dingdavo. Didžioji srovė išsišakojo ir tekėjo visokiomis kryptimis. Kur srovė buvo stipri, ten matėsi didesnis bangavimas ir vandens temperatūra buvo keliais laipsniais žemesnė. Srovių stiprumą ir jų kryptis nustatydavome iš Eriko spėtų ir vėliau konstatuotų pozicijų.

Esant prie pat Polynezijos slenksčio dingo vėjas ir mus paliko srovės valiai. O toji srovė, mūsų dideliam išgąsčiui, tekėjo į Antarktiką. Beje, vėjas visiškai nenuščiuvo, to nepasitaikė visoj kelionėj. Esant silpnai ruzgai, iškeldavome visus skudurus, kokius tik turėjome, norint išnaudoti ir silpniausius vėjo pūstelėjimus. Tokių dienų, kada mus būtų varę atgal į Amerikos krantus, nepasitaikė. Net ir pačią ramiausią dieną nuplaukėme 9 jūrmylias arba 17 kilometrų, o vidutiniškas mūsų greitis buvo 42 jūrmylios arba 87 kilometrai per dieną.

Pasatas vis tik susimilo ir mūsų visiškai neapleido. Netrukus jis vėl grįžo mūsų paslaugoms ir stūmė kaip stūmęs sukrypusį "Kon-Tiki" toliau, į naują ir svetimą pasaulį.

Diena iš dienos didėjo ir dažnėjo būriai jūros paukščių, išsisklaidančių viršum mūsų galvų. Vieną vakarą, jau saulei leidžiantis į vandenyną, aiškiai pastebėjome, kaip tą valandą sukrutė paukščiai ir nebepaisydami nei mūsų, nei skraidžuvių, pasileido paskubom į vakarus. Įlipę į stiebą matėme, kad paukščiai, iš kur ir beskrido, traukė tuo pačiu keliu, taikydami į vieną ir tą pačią vietą. Gal būt, jie ką nors matė iš viršaus, ko mes negalėjome įžiūrėti iš plausto. Gal būt, jie skrido tik instinkto vedini. Kaip ten ir bebuvo, jie lėkė tvarkingai, tiesiai namo, į kokią nors salą, kur turėjo susisukę savo lizdus.

Mes pakreipėme vairą ir pasukome tuo pačiu paukščių taku. Vėlai naktį dar girdėjosi rėkavimai pavėlavusių sparnuočių, skubančių žvaigždėta padange vis ta pačia kryptim namo. Toji naktis buvo įsidėmėtina. Švietė pilnas mėnulis, trečią kartą nuo mūsų kelionės pradžios.

Kitą dieną aplinkui sukinėjosi dar daugiau paukščių. Bet mums nebereikėjo laukti vakaro, kol jie pasileis namo ir parodys mums kelią. Toli prie horizonto pastebėjome nuostabiai ramiai kybantį debesį. Kiti debesys buvo maži, padrikos vilninės sruogos. Jie kilo iš pietų, skriejo su pasatu dangaus skliautu ir dingo už horizonto vakaruose. Šiuos pasato debesis pažinau, kai gyvenau Fatuhivoj. Tokius pat debesis dieną ir naktį matėme viršum "Kon-Tiki". Bet anas debesys prie horizonto pietų vakaruose nejudėjo. Jis stovėjo ramiai, kaip koks stulpas iš vandens garų, tuo tarpu, kai lengvieji pasato debesėliai negalėjo vietoj nustovėti. Lotyniškai tokį debesį vadina *cumulunimbus*. Polyneziečiai šio žodžio, aišku, nežinojo, bet jie žinojo, kad po tokiu debesiu turi būti žemė. Mat, kai tropikų saulė įkaitina smėlį, ima kilti šilto ir drėgno oro srovė ir, patekusi į šaltą erdvę, sutirštėja.

Mes vairavome į šį debesį, kol jis pranyko nusileidus saulei. Vėjas pūtė neatsikvėpdamas ir "Kon-Tiki" ramiai sau bėgo nustatytu kursu ir pririštu vairavimo irklu, kaip ir anksčiau, esant gražiam orui. Budėtojui nieko kito nereikėjo daryti, kaip tik žvalgytis, atsisėdus ant blizgančios lentos stiebo viršūnėj, ar nepasirodys koks nors ženklas, reiškiąs žemę.

Visą naktį ausys spiegė nuo paukščių rėkavimų. Jūroj švietė beveik pilnas mėnulis.

(Bus daugiau)

Apie lietuvių tautinę bažnyčią

Pasikalbėjimas su lietuvių tautinės bažnyčios kunigu M. Valadka

Kun. M. Valadkai atsilankius šiomis dienomis į Chicagą dėl savo ką tik išėjusios knygos "Popiežiai ir Lietuva" ir kitais reikalais, teko Jūsų korespondentui su autorium pasikalbėti. Autorius maloniai sutiko atsakyti į kai kuriuos klausimus, ypač susijusius su tautinės bažnyčios reikalais. Nevienam šios informacijos bus įdomios.

—Kuriuo tikslu parašėte "Popiežiai ir Lietuva"? — paklausiau autorių.

— Svarbiausias knygos tikslas parodyti, kad prietaruose ir rymiškosios bažnyčios kontrolėje gyvendamos, tautos neįnešė tiek vertingų dalykų į žmonijos civilizaciją, kaip laisvosios tautos, kurios buvo iš tos kontrolės išsilaisvinusios. Norėjau parodyti, kad ir lietuviams reikia iešokti naujų kelių, jei jie nori stiprinti savo kultūrinį ir demokratinį gyvenimą.

Autorius sako, jog knyga galėsianti būti naudinga ypač naujai atvykusiems lietuviams, nes daugeliui senesniųjų ateivių liberalinis galvojimas esąs artimesnis negu dideliai daliai naujai atvykusių tautiečių.

— Kaip ilgai ruošėte knygą?

— Knygai medžiagą rinkti pradėjau jau prieš 10 metų. Joje skirta daug vietos ir paskutiniųjų laikų lietuvių gyvenimui.

Mane domino lietuvių tautinės bažnyčios klausimai, nes kun. M. Valadka yra Scrantono, Pa., lietuvių tautnės bažnyčios parapijos kunigas. Tad paklausiau:

— Kaip ir kada atsirado jūsų parapija? Kas joje būdinga?

— Lietuvių tautinė bažnyčia, kuri nepripažįsta Romos kontrolės, atsirado jau prieš daugelį metų. Jai susidaryti davė pagrindą lietuvių katalikų parapijų steigėjų nepasitenkinimas, kad jų įkurtų parapijų turtas atitekdavo vyskupui; kad patys steigėjai parapiečiai negalėjo jo savo vardu užsirašyti. O ypač parapiečiams atrodė, kad bažnytinei vyriausybei daugiausia rūpėjo materialiniai, bet ne dvasiniai reikalai. Ši skyrimosi priežastis buvo ypač svarbi, nors esama ir kitų priežasčių, jų tarpe ir teologinių. Reikia pažymėti, jog tautinė lietuvių bažnyčia įsivedė lietuvišką liturgiką, pamaldas lietuvių, ne lotynų, kalba. Scrantone tautinė parapija buvo įsteigta 1914 m., bet kova dėl jos įkūrimo ėjo bent 12 metų. Pamaldos lietuvių kalba joje įvestos 1919 metais. Parapiečiai patys yra parapijos turto savininkai; jį valdo jų renkamas tam tikras komitetas. Nuo 1921 metų panaikinta Scrantono tautinės bažnyčios parapijoje ausinė išpažintis, o įvesta vad. viešoji. Per pamokslą stengiamasi ne misticizmą skelbti, bet teikti praktinių moralinių patarimų.

Kun. M. Valadka sakosi esąs patenkintas savo darbo vaisiais Scrantono tautinės bažnyčios parapijoje. Tekę nemaža darbo padėti, kol parapiečius atgrasinęs nuo kai kurių netikusių papročių. Pavyzdžiui, atėję pas kunigą patarnavimo (mirties ar kitu atveju), parapiečiai anksčiau pirma klausdavę, kiek tas patarnavimas kainosiąs. Jis po 10—12 m. atgrėsęs nuo šio polinkio, nes pirma rūpinąsis suteikti patarnavimą, o iš neturtingųjų jokio atlyginimo nemąs.

— Ar dirbamas parapijoje ir lietuviškasis darbas? — paklausimąs.

— O taip, — atsakė kun. Valadka. — Turiu eilę draugijų, kurioms vadovauju, kalbu apie lietuvybės išlaikymą, lietuviškuosius reikalus. Turiu berniukų klubą, kur taip pat stengiuosi įnešti lietuviškumo.

Pasitaiką, kad net vaikų vaikai (terčioji karta) kalbanti lietuviškai.

Kun. Valadka pažymėjo, jog tas lietuvišasis daras nesąs lengvas. Aplinka savo daro. Patys berniukų klubo nariai kalbąsi jau angliškai, tačiau jau ir tiek gerai, kad lietuvių tarpe bendrauja.

— Ar yra ir daugiau tautinės lietuvių bažnyčios parapijų?

— Yra. Netoliese, Wilkes Barre, Pa., įsteigta 1931 m. Taip pat didelė parapija yra Lawrence, Mass., įsteigta bene 1916 m., kur yra kun. Bakūnas.

Dėl lietuviškosios veiklos

Įsikalbėjus kun. Valadka pareiškė ir savo nuomonę dėl lietuviškosios veiklos Amerikoje apskritai. Jo nuomone, ta veikla pastaraisiais keliais ar net keliolika metų labai susilpnėjusi. Ypač provincijoje, kur mažesnės lietuvių kolonijos, ta veikla merdėjanti. Organizacijos atliekančios tik būtinus formalinius raštinės, duoklių mokėjimo reikalus, ir viskas. To priežastis esanti neviena. Atsiradusi apatija provincijoje; liberalinis laicistinis sparnas dėl "bendrųjų lietuviškųjų reikalų" politikos lyg tapęs suvaržytas savo iniciatyvoje.

Reikią suorganizuoti kad ir tame pačiame SLA narius pagal jų polinkius, pagal skirtingus interesus (pavyzdžiui, jaunimą, kuris šiaip nutaustąs), kaip sėkmingai darą lenkai, ukrainiečiai ir kt. Reikią surasti naujų būdų ir priemonių nariams veikti, dėtis į sambūrius.

Daug parašęs

Kun. Valadka į Ameriką atvykęs 1926 m.; 1931 m. asmeniniais reikalais dar buvo grįžęs į Lietuvą.

Jis yra išleidęs eilę knygų: "Vienintelis kelias" (1930 m. Scrantone), "Pasikalbėjimas su jėzuitu Bružiku" (1933 m. Lawrence, Mass.), "Ar reikalinga tautinė bažnyčia?" (1929 m.), "Ar Romos popiežius yra Kristaus vietininkas? (1934 m.), "Lietuvių tautinė bažnyčia Scrantone" (1949 m., 200 psl.). Be to, yra leidęs mėnesinį žurnalą "Tautos Balsą" ir "Tiesos Balsą".

M. R.

Vidurmiesčio perstatymo projektai

Carson Pirie Scott & Co. paskelbus vidurmiesčio prekybinės srities perplanavimo konkursą, apie 165 dalyvių užsiregistravo. Dalyvauja žymūs architektai, jų tarpe ekli iš užsienio valstybių. Planas liečia sritį, kurią apriboja iš šiaurės ir vakarų Chicago upė, rytuose Michigan ežeras ir Congress St. pietuose. Didžiausia premija yra $20,000. Antroji premija — $7,500 ir trečioji — $2,500.

Vestuvėse, krikštynose, pobūviuose ir namuose tinkamiausia vartoti yra
LIETUVIŠKI SALDAINIAI
KAUNAS, VILNIUS, PALANGA VARDAIS ŠOKOLADINIAI, VAISINIAI, ŠALTMETINIAI, KARVUTĖ IR KITOKIOS RŪŠYS.
Reikalaukite visose lietuviškose maisto krautuvėse ar tiesiai iš gamyklos.
Rašykite:
MR. STASYS PETRAUSKAS, 836 W. 33rd Place, Chicago 8, Illinois.

LIETUVIŲ PREKYBOS NAMAI

Moderniškiausi baldai, 1954 metų modelio televizijos aparatai: ZENITH, MOTOROLA, WESTINGHOUSE, SYLVANIA ir daug kitų. Skalbiamos mašinos, šaldytuvai, gazo šildymui pečiai: SIEGLER, MOORE IR kiti. Radio aparatai, kilimai, spyruoklės, matracai ir visa, kas tik reikalinga namų įrengimui.

Įstaiga atidaryta sekmadieniais iokių laisvų

FURNITURE CENTER INC.
Įmonės vedėjas JUSTAS LIEPONIS
3222-24-26 So. Halsted Str. VIctory 2-4226
Įmonė atidaryta: Pirm., Ketv. 9-9:30 Kitomis dien 9-6 Sekm. 10-5 val

WHEN IN NEED OF
NURSING SERVICE
Call
AETNA NURSES REGISTRY
4821 N. Sheridan Rd.
LOngbeach 1-7388
MRS. M. SEIDELMAN, Director

Missionary Sisters of St. Benedict
A new Benedictine community devoted to the spiritual and corporal works of mercy in the home mission field and to the apostolate of the Catholic press. Girls and women, ages 16 to 35, accepted. For information write or phone:
MOTHER SUPERIOR ....
HOLY FAMILY CONVENT
BENET LAKE, WISC.
(near Antioch, Ill.)
Phone: Trevor, Wisconsin 3362.

THE OLSON CO.
BENDRI KONTRAKTORIAI
NAUJA STATYBA, PERTAISYMAI, GARAŽŲ ir CEMENTO DARBAS
Industrijos — Rezidencijų
ALbany 2-4643

CARPENTER WORK
ALL TYPES REMODELING, REPAIRS
Phone MR. HOOD
BIttersweet 8-1740
Pasididžiuodami pranešame apie tik ką baigtą

GUSTAFSON'S
Venetian Blind Service
Free Estimates. Cleaning & Taping
Flexible Steel & Aluminum Blinds
5686 MILWAUKEE AVE.
RO 3-8920

GRINDŲ SPECIALISTAI
VISŲ RŪŠIŲ ĮTIESALAI
- Koklių grindys
- Asphalto ir Lino sienos
- Plastikos sienų koklės
- Molio koklės

Šaukite dabar nemokamiems apskaičiavimams
COMMERCIAL FLOOR COVERING CO.
2894 Milwaukee Ave.
CAPITOL 7-3213
"Industrijos ir Biznio Aptarnautojai"

LALIQ ŽODYNAS
yra standartinis Amerikos lietuvių žodynas. Geresnio anglų-lietuvių kalbų žodyno nėra. Nenumatoma, kad naujas žodynas greitu laiku būtų spausdinamas. Todėl siūlome dabar įsigyti šį stipriai įrištą 1256 puslapių angliškai-lietuvišką ir lietuviškai-anglišką žodyną. Kaina—$14.00. Žodynas Jums bus išsiųstas, jei pasiųsite $14.00 čekį ar Money Orderį tokiu adresu:
NAUJIENOS
1739 So. Halsted Street
Chicago 8, Illinois

Dignified, lifetime career with assured income for
WOMEN UNDER 55
YOU can be self-supporting in 12 to 18 months, with a fine position in a hospital or private home, gain deep emotional satisfactions that come from being needed. For further information about Schools of Practical Nursing, write: *Nursing Careers, c/o Local Postmaster*—or inquire at your local hospital.
ENROLL IN A SCHOOL OF PRACTICAL NURSING
NAUJIENOS
1739 So. Halsted Street
Chicago 8, Ill.

"NAUJIENAS" SKAITO VISŲ SROVIŲ ŽMONĖS: DARBININKAI, BIZNIERIAI, PROFESIONALAI, DVASININKAI, VALSTYBININKAI, MOKSLININKAI JIE ŽINO, KAD "NAUJIENOS" PADUODA TEISINGIAUSIAS ŽINIAS IR GERIAUSIUS RASTUS

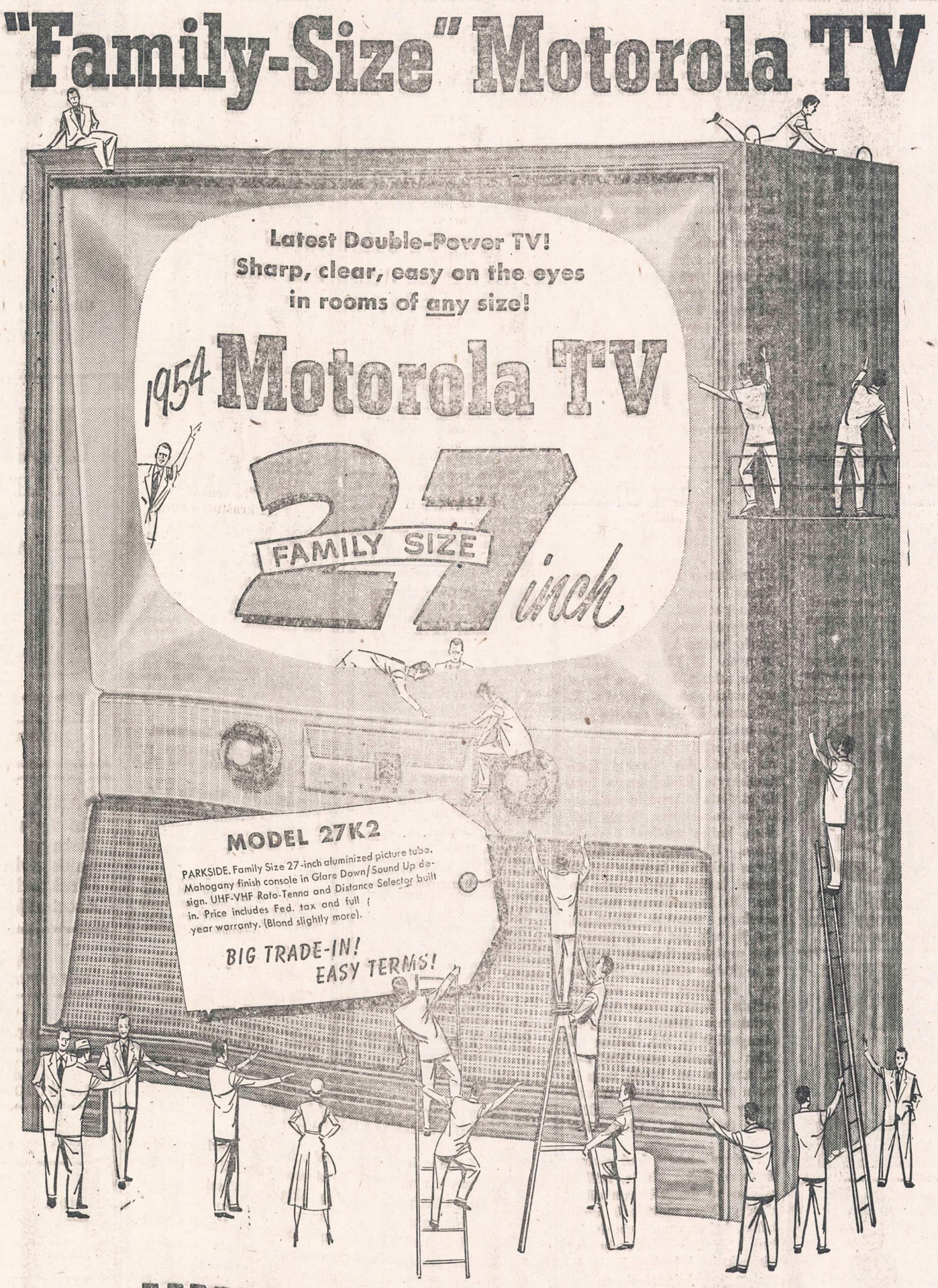

Vēl nauja proga pasidžiaugti

Visuomet yra džiugu matyti betkieno gerų pastangų gražius vaisius. Malonu išgirsti, kad kuris nors mūsų tautietis dideliu pasiryžimu prasiskynē kelią į geresnę ateitį, baigē mokslus ir, vadinasi, galēs ir pats turēti geresnį gyvenimą ir visuomenei galēs būti naudingesnis. Ypač tuo džiaugiesi, jei to pasiekia žmogus, kuriam rūpi visuomenēs reikalai, kuris yra pasiryžęs savo žinias visų labui panaudoti.

Šitais sumetimais labai apsidžiaugiau sužinojęs, kad Chicagoje gydytojo egzaminus išlaikē ir gavo teisę verstis gydytojo amatu **Vladas Kaupis.**

Tai gruzdietis, šiaulių lygumų sūnus. Gimnaziją baigē Šiauliuose, mediciną pradējo studijuoti Kauno universitete jau karo metu. Didžiajam pavojui iš Rytų artinantis Kaupis pasitraukē į Vokietiją ir čia jam, kaip ir visiems kitiems tokio likimo bendrininkams, teko eiti Kalvarijos kelius, teko visa ko iškęsti: ir pavojų ir bado ir kitokių nemalonumų.

Prieš pat karo galą Kaupis buvo nublokštas į patį Vokietijos šiaurēs pakraštį, prie Danijos sienos ir darbo reikalus tvarkančios įstaigos pasiųstas pas ūkininką dirbti, kuris jį įkišo į vištų tvartą ir nuolat šaukdamas vertē kaip vergą prakaituoti.

1945 metų vasarą Kaupis išgirdo, kad pradējo veikti Vokietijos universitetai, ir nebegalējo tvertis vištų tvarte. Viską metęs, tuščiomis kišenēmis pasileido jis ieškoti mokyklos, kurioj galētų baigti mokslą. Reikējo didelį galą apsukti, ne vieno universiteto duris pavarstyti, kol galų gale jam pavyko įlįsti į Goettingeno universitetą. Mat, tada svetimšalius vokiečiai labai nenorēdami priēmē, nes ir savų norinčių mokintis turējo daugiau, negu galējo priimti. Kaupio džiaugsmui nebuvo galo. Ir kaip nesidžiaugsi patekęs į tokį universitetą, kuris karo nebuvo paliestas ir kuriame mokē beveik visas tuzinas Nobelio premijos laimētojų?!

Gyvenimo sąlygos buvo labai sunkios. Kurį laiką teko gyventi net šešiems viename kambaryje, kuriame nebuvo nē vieno sveiko lango; miegoti reikējo ant grindų, teko, aišku, ir diržą paveržti, kad nors kiek apramintų linkusį revoliuciją kelti tuščią pilvą. Bet ką visa tas reiškē pasiryžusiam mokslą baigti jaunuoliui! Vēliau sąlygos kiek pagerējo, bet jos niekuomet nebuvo tokios, kurios leistų normaliai mokintis. Bet Kaupis moksle kopē pažangiai.

Prasidējo emigracija. Kaupis turējo JAV giminių, todēl rūpinosi čia patekti. Atējo ir jo eilē išvažiuoti, o čia jau gali ir baigiamuosius egzaminus laikyti. Bet Unrros žlibiai, ar piktos valios valdininkai, verčia važiuoti nelaikius egzaminų. Kaupiui teko ir laiką gaišti ir tuščią kišenę dar labiau tuštinti kelionēmis į Unrros vyriausią vadovybę ir čia atkakliai kovoti, kad jam leistų egzaminus išlaikyti. Galų gale pavyko laimēti, jis išlaikē egzaminus ir 1950 metais atvyko į JAV.

Privalomą gydytojo praktiką jis atliko So. Chicagos Community ligoninēje, ją baigęs dirbo Chicagos universitete eidamas studentų gydytojo pareigas ir gilindamas savo žinias. Vēliau persikēlē į Hanoverį (N. H.) ir čia dirba Mary Hitchcock ligoninēje.

Kiekviena profesija turi savų pagundų. Gydytojo profesija jų turi dar daugiau ir ne vieną tos pagundos suvilioja ir išsuka iš tiesaus kelio. Kaupis yra jautrios sielos, tvirtų principų žmogus, todēl neabejoju, kad jį jokių sirēnų žavingi kunždējimai neiškreips iš kelio, kad jis niekuomet į savo pacientą nežiūrēs, kaip į eilinį numerį, kaip į pajamų šaltinį, kad jis visuomet jam pagelbēti panaudos ne tik savo žinias, bet aukos ir dalelytę savo jautrios sielos. Sēkmēs, jaunam daktarui!

—J. Vanagas.

Nepaprastai geram sausam valymui ir plovimui, atnešk savo drabužius į:

Terry Doll Cleaners
3831 NO. LINCOLN AVENUE
PERSIUVIMAS, PUIKUS DARBAS
VALYMAS IR PROSINIMAS.

Kostas Eidukonis
6930 So. Talman Ave.
CHICAGO 29, ILL.
Pigiai, saugiai ir skubiai
PERKRAUSTO BALDUS
(MOVING)
Dideli trokai, daiktai apdrausti.
Telefonuokite:
GRovehill 6-7096

Pati naujausioji lietuviška knyga
KUN. M. VALADKOS
POPIEŽIAI IR LIETUVA
246 puslapiai — Kaina $2.50
Autorius kalba apie tragišką lietuvių tautos likimą, nagrinēja svarbesnius paskutinių šimtmečių įvykius, dokumentuotai nušviečia lietuviams primestą Viduramžių dvasią, lenkų apaštalavimą mūsų gimtinēje, reformaciją, jezuitus ir kitus reikalus. Ypatingai plačiai paliečia Amerikos lietuvių gyvenimą. Knyga sukrauta pas autorių (1743 No. Sumner Ave., Scranton, Pa.) ir NAUJIENOSE. Knygų platintojai gauna nuolaidą. Knygą galima įsigyti arba užsisakyti NAUJIENOSE, 1739 So. Halsted Street, Chicago 8, Illinois.

Moving Moving
PERKRAUSTYMAS IŠ ARTI IR TOLI
ILGŲ METŲ PATYRIMAS — PIGUS SĄŽININGAS PATARNAVIMAS.
NAUJI DIDELI SUNKVEŽIMIAI — PATOBULINTI PERKRAUSTYMUI ĮRANKIAI, KAIP PATYS SUNKVEŽIMIAI, TAIP IR JŪSŲ PERKRAUSTOMI BALDAI YRA APDRAUSTI — INŠIURINTI.
J. NAUJOKAITIS 6819 SO. ROCKWELL ST., CHICAGO 29, ILLINOIS. Tel.: WAlbrook 5-9209

PASIMATYKITE SU STANLEY LITVINU
APIE JŪSŲ INSULIACIJOS PROBLEMAS
DABAR YRA LAIKAS ĮRENGTI SAVO NAMĄ ŽIEMAI
* * *
Mes turime išdirbtą reputaciją pilno pasirinkimo A-1 rūšies stako lentų ir namams materiolų.

CARR-MOODY LUMBER COMPANY
3039 SO. HALSTED STREET Tel. VICTORY 2-1272
STANLEY LITWINAS, Mgr. — LIETUVIAI SALESMONAI.

SHULMISTRAS & Co.
INSURANCE
REAL ESTATE
4004 S. ARCHER AVE.
CHICAGO 32, ILL.
LAFayette 3-6300
Property Management
Mortgage
Sales — Loans
Notary Public
Investment Counsellors
ARCHER CURRENCY EXCHANGE
Checks Cashed
Money Orders
Utility Bills Accepted

PRADĒK TAUPYTI ŠIANDIEN, - TURĒSI RYTOJ!
Taigi pradēk taupyti šioje lietuviškoje įstaigoje.
BRIGHTON SAVINGS moka 3% pelno
Kiekvieno taupytojo indēliai yra apdrausti iki $10,000.00.
BRIGHTON SAVINGS and LOAN ASS'N.
4071 Archer Ave., į vakarus nuo California Ave.
Telefonas: LAFAYETTE 3-8248
CHARLES ZEKAS, Secretary
OFISO VALANDOS:
Pirmad., Antrad., Penktad. ir Šeštadienį 9:00 ryte iki 4:30 val. po pietų.
Trečiad. 9:00 ryte iki 12 val. dieną. Ketvirt. 9:30 ryte iki 8:00 val. vak.

LSS 4-TOS KUOPOS BANKETAS

Metinē socialistų vakarienē įvyks balandžio 3 dieną, šeštadienį, Lietuvių Auditorijoje. Kas dar neįsigijo tiketų šiai vakarienei, gali juos gauti pas p. V. Manką, AMbassador 2-6451, arba "Naujienose" TIKTAI iki trečiadienio vakaro.

VAKARIENEI RENGTI KOMITETAS

Virš Lietuvos tamsi naktis

Turēdamas atliekamo laiko, užsukau pas savo kaimynus pasišnekučiuoti.

Pasisveikinus, tuojau man pakišo laišką ką tik gauta iš Lietuvos. Iš Lietuvos, Vilkaviškio miesto, septintos klasės gimnazistė rašo savo tetai U. B. į Chicago. Laiškas rašytas jaunos mokinės, bet šį tą pasakantis, tik reikia įsigilinti. Laiškas prasideda: "Brangi Teta. Kambaryje įsiviešpatavo tyla, tik girdėtis laikrodžio monotoniškas taksėjimas, kuris primena kažką amžinai negrąžinama. Už lango visai tamsi kovos naktis ir lengvas vėjelis tingiai judina senas beržo šakas. Jis linguodamas tarytum pasakoja pasakas. Pasakoja, kad jis taip pat buvęs jaunas, kiek praleidęs linksmų, o kartu ir liūdnų valandų. Ir dabar stovi atsisukęs savo stipriais pečiais į šiaurės vėjus, tarytum laukdamas didesnių audrų... (daugtaškis L. M.). Toliau vėl rašo: ..."Tetuke, man labai gaila, kad aš su Jumis negaliu kartu gyventi. Mano gyvenimas yra monotoniškas, tiktai klasė ir namai... (daugtaškis L. M.).

Turiu pastebėti, kad gimnazistės septintos klasės, laiškas rašytas su daugeli gramatiškų klaidų. Nors mokiną ir anglų kalbą, bet gaunanti vis dvejukes. Vadinasi, nekreipiama dėmesio į tai, kad mokiniai išmoktų taisyklingai lietuviškai rašyti, o anglų kalbos nėra mokytojų, kad mokiniams būtų išaiškinama ir išmokstama bent patenkinamai.

Tos mokinės šeima susideda iš motinos ir keleto mažamečių vaikų, o tėvo jau kuris laikas laiškuose nemini.

Manau, visiems suprantama: kad kambarys — Lietuva. Tyla — uždarytos burnos. Laikrodžio traksėjimas, primena praeitą laiką. Tamsa — bolševikiškas pragaras. Beržai ir jų pasakos — partizanai ir jų dainos, kurie stovi tvirtai prieš šiaurės mongolus, laukdami audrų — sunkių kovų. Ir pagaliau mergaitė labai norėtų gyventi Amerikoje drauge su teta.

Tad matyt, kad ir mokyklinis jaunimas, dar nėra palaužtas tironų. *L. Mockevičius*

Jei tvri parduoti ūkį - -

l "Naujienas" tuoj užsuk!

O jei laiko neturėsi —

Telefonu pakalbėsi

SUSIRINKIMŲ IR PARENGIMŲ

PRANEŠIMAI

INŽINIERIAMS, ARCHITEKTAMS IR TŽ SKAITYTOJAMS

Š. m. balandžio mėn. 11 d. (sekmadienį) 4 val. Hollywood svetainėje, 2417 W. 43rd St., Chicagoje, įvyks ALIAS Chicagos skyriaus spaudos sekcijos narių nepaprastas susirinkimas. Dienotvarkėje numatyta: ligšiolinio sekcijos vadovo, "Technikos Žodžio" redaktoriaus ir administratoriaus apyskaitiniai pranešimai ir diskusijos, 1954 m. sekcijos vadovo ir kitų TŽ pareigūnų rinkimai, klausimai ir sumanymai. Visi TŽ skaitytojai ir bendradarbiai yra kviečiami būtinai dalyvauti. Prašoma nevėluoti, susirinkimas prasidės punktualiai.

ALIAS Chicagos Skyriaus Spaudos Sekc. Vadovas.

Lietuvių Brighton Parko Moterų Klubo susirinkimas įvyks ketvirtadienį, balandžio 1 d., J. Burokų namuose, 4255 So. Rockwell St., 7:30 val. vak. Išgirsite "Bingo" vakaro pasėkmes. —Rašt. **N. Wilcop.**

Cicero Našlių ir Našliukių Draugiško Klubo mėnesinis susirinkimas įvyks penktadienį, balandžio 2 dieną, 8 val. vak. Skadausko svet., 1500 So. 49th Ave. Visi nariai,-ės kviečiami gausiai atsilankyti, nes yra daug svarbių reikalų aptarti. Taip pat bus renkami darbininkai parengimui, kuris įvyks balandžio 24 diena.

—K. Kazlauskas, rašt.

SLA 134-tos moterų kuopos svarbus susirinkimas įvyks balandžio 1 d., 2421 W. 43rd St., 7:30 val. vakare. Visos narės kviečiamos dalyvauti Vykdomos Tarybos balsavime ir delegačių į seimą rinkime. Taip pat prašau užsimokėti mokesčius.

—K. Katkevičienė, fin. sekr.

UNITED PRESS-NAUJIENŲ Telephoto

"Poppy" rinkliava. — Šešių metų amžiaus Ruth Madison iš VFW našlaityno Eaton Rapids, Mich., prisega prezidentui Eisenhoweriui aguoną, prasidėjus šių metų "poppy" rinkliavai VFW naudai.

A. † A.

JUOZAPAS GRIGALIUNAS
gyv. 538 S. Kolin Ave., Chicago
Tel. POrtsmouth 7-5135

Mirė 1954 m. kovo 29 dieną, vakare, sulaukęs 71 metų amž. Gimęs Lietuvoje.

Amerikoje išgyveno 50 metų.

Paliko nuliūdę: duktė Pranciška Schaefer, žentas Joseph ir anūkė Pamela; sūnus Antanas, marti Theresa; giminaičiai Joanna ir Povilas Daniunas, Liudvikas Žukauskas, Antanina Mazzoni, Estelle Hurt ir Sue Sinkiewicz ir kiti giminės, draugai bei pažįstami.

Priklausė Lietuvių Ūkininkų Draugijai ir Lietuvių Piliečių Darbininkų Pašalpos Klubui.

Kūnas pašarvotas Stepono Lackawicz koplyčioje, 2314 W. 23rd Place.

Penktadienį, balandžio 2 d., 8:30 val. ryto bus lydimas iš koplyčios į Aušros Vartų parapijos bažnyčią, o po gedulingų pamaldų bus laidojamas Šv. Kazimiero kapinėse.

Visi a. a. Juozapo Grigaliuno giminės, draugai ir pažįstami nuoširdžiai kviečiami dalyvauti laidotuvėse ir suteikti jam paskutinį patarnavimą ir atsisveikinimą. Nuliūdę lieka:

Duktė, Sūnus, Žentas Marti, Anūkė ir kiti Giminės.

Laid. direktorius Steponas C. Lackawicz. Tel. VIrginia 7-6672.

THERESA ADAMS
3144 So. Lowe Ave.

Mirė 1954 m. kovo 30 dieną, 4:30 val. po pietų, sulaukusi 56 metų amžiaus. Gimusi Lietuvoje, Kauno mieste.

Amerikoj išgyveno 43 metus.

Paliko nuliūdę: vyras William, duktė Mary Grits, jos vyras Charles iš Danville, Ill.; 4 anūkai, sūnus Sgt. Michael Anuzis, Army Air Force; 2 broliai: Joseph ir Stanley Dambrauskai, sesuo Josephine Tilton iš West Virginia, ir kiti giminės, draugai bei pažįstami.

Kūnas pašarvotas Blake-Lamb koplyčioje, 712 W. 31st St., iki ketvirtadienio 11 val. vakaro, vėliau bus vežama į Westville, Ill., iš kur bus lydima sekmadienį į Lietuvių Tautines kapines.

Visi a. a. Theresa Adams giminės, draugai ir pažįstamieji nuoširdžiai kviečiami dalyvauti laidotuvėse ir suteikti jai paskutinį patarnavimą ir atsisveikinimą. Nuliūdę lieka:

Vyras, Duktė, Žentas, Anūkai, Šūnus, Broliai, Sesuo ir Giminės.

Laidotuvių direktorius Blake-Lamb. Tel.: VIctory 2-1158.

John J. Spudvilas
4157 So. Kedzie Ave.

Mirė 1954 m. kovo 29 dieną, 8:00 val. vakare, sulaukęs pusės amžiaus. Gimęs Lietuvoje, Tauragės apskr., Gaurės parapijoje, Vižaičių kaime.

Amerikoj išgyveno 41 metus.

Paliko nuliūdę: sesuo Magdalena Blankus, jos vyras Juozapas Lietuvoje, jų sūnus Joseph ir šeima; sesers duktė ir sūnus: Anne Gaižauskas ir Joseph Gaižauskas su žmona Jane ir šeima ir kiti giminės, draugai bei pažįstami; Lietuvoje liko mamytė Agota, 3 broliai: Petras, Antanas ir Pranciškus, ir sesuo Petronelė.

Priklausė Rūtos Draugystei.

Kūnas pašarvotas John F. Eudeikio koplyčioje, 4330 So. California Ave.

Penktadienį, balandžio 2 d., 8:30 val. ryto bus lydimas iš koplyčios į Nekalto Prasidėjimo Panelės Šv. parapijos bažnyčią, o po gedulingų pamaldų bus laidojamas Šv. Kazimiero kapinėse.

Visi a. a. John J. Spudvilas giminės, draugai ir pažįstami nuoširdžiai kviečiami dalyvauti laidotuvėse ir suteikti jam paskutinį patarnavimą ir atsisveikinimą.

Nuliūdę lieka:

Sesuo, Sesers Duktė ir Sūnus, ir kiti Giminės.

Laid. direkt. J. F. Eudeikis. Telef.: YArds 7-1741.

ALFRED VASAITIS-VANCE

dēkoja visiems, kurie paskutiniais penkeriais metais biznyje naudojosi jo patarnavimais. Šia proga jis nori atkreipti dēmesį į tą faktą, kad Vasaičio vardo prijungimas prie bet kurios firmos dar nereiškia, kad jis turētų bet kokių ryšių su ja. Vasaitis nori Jums priminti, kad jo dispozicijoje yra koplyčių visose miesto bei priemiesčių dalyse ir todēl gali, be jokio papildomo mokesčio, ir toliau teikti draugiškus ir pilnus patarnavimus, kaip jis tai darē iki šio meto.

Jeigu artimuosius ištiktų mirtis, tai Vasaitį galite pasiekti bet kurią valandą, telefonuodami:

RIverside 7-5345

ALFRED VASAITIS-VANCE

LOVEIKIS Siunčiam Gēles Telegramu į Visas Pasaulio Dalis
KVIETKININKAS
Gēles Vestuvēms, Banketams ir Pagrabams.
3316 S. Halsted St. YArds 7-7308

GĒLININKAS
(PUTRAMENTAS)
Linksmumo ar liūdesio valandoje Gražiausios Gēlēs ir Vainikai. Reikale pašaukite: atvyksim į jūsų namus su vainikų paveikslais išsirinkti
ROY R. PETRO (Putramentas)
5519 So. Harlem Avenue
POrtsmouth 7-9020

GUŽAUSKŲ
BEVERLY HILLS GĒLINYČIA
Gražiausios gēlēs dēl vestuvių, banketų, laidotuvēms ir dēl kitų visokių papuošimų.
6901 SO. WENTWORTH AVE.
Telef.: ST 3-2454 ir HU 3-2224

URBA Gēlēs Mylintiems, Vestuvēms, Banketams, Laidotuvēms, Papuošimams.
GĒLININKAS
4180 ARCHER AVENUE
Tel.: LA 3-5800 arba LA 3-5870

STEPONAS C. LACKAWICZ
LAIDOTUVIŲ DIREKTORIUS
Trys Koplyčios
2424 WEST 69th STREET REpublic 7-1213
2314 WEST 23rd PLACE VIrginia 7-6672
10756 S. MICHIGAN AVE. PUllman 5-1270

LIŪDĒSIO VALANDOJ Šaukite
MAŽEIKA & EVANS
LAIDOTUVIŲ DIREKTORIAI
6845 So. Western Ave. Air Conditioned Chapel and
REpublic 7-8600-8601 Parking Facilities.
Tiems, kurie gyvena kitose miesto dalyse gausime koplyčią arčiau jūsų namų

A. PETKUS
LAIDOTUVIŲ DIREKTORIUS
6812 So. Western Avenue
1410 South 50th Avenue
CICERO, ILL.
TELEFONAI:
GRovehill 6-0142 • HEmlock 4-2644 • TOwnhall 3-2109
KOPLYČIOS VISOSE MIESTO DALYSE

John F. Eudeikis
LAIDOTUVIŲ DIREKTORIUS
SENIAUSIA IR DIDŽIAUSIA LAIDOJIMO ĮSTAIGA
AMBULANCE DIENĄ IR NAKTĮ
4605-07 SO. HERMITAGE AVE.
Tel.: YArds 7-1741 ir BIshop 7-9481
4330-34 SO. CALIFORNIA AVE.
Telefonas LAfayette 3-0440
Mūsų radio programos šeštadieniais 9:15 ryto iš WGES 1390 kil.
MODERNIŠKOS AIR-CONDITIONED KOPLYČIOS

NARIAI Chicagos Lietuvių Laidotuvių Direktorių Asociacijos
AMBULANCE PATARNAVIMAS DIENĄ IR NAKTĮ.
★
TURIME KOPLYČIAS VISOSE MIESTO DALYSE

ANTANAS M. PHILLIPS
3307 LITUANICA AVE. Phone: YArds 7-3401

PETRAS P. GURSKIS
659 WEST 18th STREET Phone: SEeley 3-5711

ALFRED VASAITIS-VANCE
177 WOODSIDE RD., RIVERSIDE, ILL. Tel.: RI 7-5345

J. LIULEVIČIUS
4348 S. CALIFORNIA AVE. Phone: LAfayette 3-3572

GEORGE F. RUDMIN
3319 S. LITUANICA AVE. TEL. YArds 7-1138-1139

P. J. RIDIKAS
3354 S. HALSTED STREET Phone: YArds 7-1911

LEONARDAS A. EZERSKIS
1646 W. 46th STREET Phone: YArds 7-0781

LEONARD BUKAUSKAS
10821 S. MICHIGAN AVE. Phone: COmmodore 4-2228

VASAITIS - BUTKUS
1446 SO. 50th AVE., Cicero, Ill. Phone: OLympic 2-1003

STASYS JUŠKĖNAS

MIRTIES IŠVENGUSIO PASAKOJIMAS

(Tęsinys)

Važiuojant pro Gryvą (Daugpilio priemestis), pamačius praeinantį seną žydą pradedu rėkti "vižu", kiti tęsė toliau. Žydas, užgirdęs mūsų riksmą, pribėga prie vežimo ir lazda kerta Urbeliui per galvą. Karys iššoka iš vežimo, pagriebia žydą, įmeta į vežimą ir vežasi drauge. Žydas vežamas vežime pradėjo spardytis ir visa gerkle rėkti. Tuomet Paurai kareiviai įsako traukti žydui už barzdos, o Urbeliui už nosies ir laikyti jį išsižiojusį. Aš gi turėjau jam į burną spiaudyti. Privažiavus prie tilto ant Dauguvos upės mūsų sargybiniai paaiškino tilto sargybiniams, kad aš esu vežiko sūnus, o kiti trys esą suimti ir vežami į kalėjimą, bet, girdi, vienas suimtasis išprotėjęs ir visą kelią rėkiąs ir protestuojąs. Atvažiavus į Daugpilį, žydą paleidžia. Mus nusivaro į tvirtovės kalėjimą. Perduoda kalėjimo raštinėje budinčiam sargybiniui. Čia mums užpildo ilgas blankas su daugybe klausimų. Po to pastato prie sienos ir įsako nesidairyti ir nekalbėti. Po poros valandų atėję kiti sargybiniai ilgais koridoriais nusiveda į vienutes. Mane pirmąjį, atidarę vienutės duris, įstumia į ją. Įsako reikalus atlikinėti kampe stovinčion skardinėn. Pats kambarys gan didokas ir jame galėjo net keli žmonės sutilpti. Visą laiką nevėdinamas, apaugęs pelėsiais ir šlapias. Į lauko pusę mažas, vos tik ranką galėtum iškišti, langelis, per kurį šviesos spinduliai prasimušti negalėjo, nes palangėje, iš lauko pusės, buvo prižėlusios žolės ir, be to, priešais pylimas. Atrodė, kad tai buvo koks ginklų sandėlis. Jokios lovos bei šieniko nebuvo. Norint miegoti reikėjo gultis ant šaltų ir šlapių grindų. Bandžiau miegoti, bet niekaip negalėjau. Beveik dvi dienas nieko nevalgęs jaučiau neapsakomą alkį. Gerokai skaudėjo kojos žaizda. Galvoje pradėjo ūžti ir jaučiau, kad krečia baisus drebulys. Ieškodamas nusiraminimo, kalbėjau poterius ir net lenkiškų poterių pavadinimus, bet nieko nepadėjo. Šaukiausi mamos pagalbos, bet, deja, mamytė negalėjo suteikti man tos pagalbos, nes ji net nežinojo, kur aš esu. Išbandęs viską, pradėjau verkti. Verkiu visą naktį, visai neužmigdamas. Antrą dieną atnešė sargybinis vieną silkę ir mažą avižinės duonos gabalėlį. Suvalgęs silkę ir atneštą duonos gabalėlį, pradėjau jausti dar didesnį alkį ir norą vandens gerti. Paprašiau koridoriuje vaikščiojančio sargybinio vandens. Sargybinis, biauriai rusiškai sukeikęs, griebė už plaukų ir nusviedė nuo durų į kambario kampą. Pradėjau laižyti šlapias sienas, bet troškulio niekaip negalėjau numalšinti. Praėjo drebulys, bet užtat atsirado didelis karštis. Rodos, degte degė visas mano kūnas. Akyse mačiau tik lekiančias kibirkštis. Atsiradus didžiausiam nuovargiui, puoliau ant šlapių grindų ir užmigau. Vakare jaučiau, kad atnešė dubenėlį sriubos, bet pasikelti jau nebegalėjau. Sargybinis, paspyręs mane koja, palieka sriubą ir susikeikęs užtrenkia duris. Nakties metu ateina pas mane naujas sargybinis. Smulkiai mane išklausinėjęs, prisipažino, kad jis esąs, iš tėvelio pusės, mano giminė. Esą jo senelė ir mano senelė buvusios tikros seserys. Jis man esąs dėdė. Vėliau, grįžęs į namus sužinojau, kad jis nėra melavęs. Atnešė jis man apipelėjusį šiaudais prikištą šieniką, paguldė ant jo ir liepė būtinai suvalgyti atneštą biauriai smirdančią sriubą. Deja, nei šalia stovinčios sriubos negalėjau valgyti, nei noro valgyti nebeturėjau. Po trumpo laiko vėl tas pats mano dėdė atnešė vieną piliulę, liepė suvalgyti, ir su jo pagalba net sriubą suvalgiau. Baigdamas savo tarnybos valandas, dar kartą pas mane užėjo. Pačiupinėjo rankos pulsą. Atnešė skardinėje vandens ir išeidamas — peržegnojo. Trečią dieną jau nebegalintį paeiti nusiveda sargybinis pas tardytoją.

Įėjęs į tardytojo kambarį, pamačiau prieš save, už stalo sėdintį, panašų į orangutangą žmogystą. Jo didelė ir į viršų smaila galva, plaukais apžėlusi beveik visa kakta, dideliais antakiais, trumpi ir stori žiedais apmaustyti rankų pirštai, plati burna, didelė išplėstomis šnervėmis nosis, storas balsas, priminė kažkokį prieštvaninį gyvį. Pasistatęs prie sienos, pradėjo tardyti. Klausė įvairiausių, nieko bendro su telefono laidų nutraukimu neturinčių dalykų. Po to sargybiniui liepė išvesti, sakydamas jam: "on skoro zdochnet" — jis netrukus padvės.

Nakties metu vėl atsirado mano dėdė. Šį kartą atnešė geroką gabalėlį duonos, truputį saldžios mėsos ir bonką selterio. Perrišo pradedančią pūliuoti kojos žaizdą ir, palikęs vandens skardinėje, paliepė atneštą maistą tuojau suvalgyti ir eiti miegoti.

Būdamas kelias dienas tėviškoje dėdės-sargybinio priežiūroje, pradėjau geriau jaustis ir gerokai sustiprėjau. Sekančios savaitės antradienį vėl sargybinis nusivaro pas tą patį baidyklę-tardytoją. Šį kartą tardytojas be jokių įžangų pradėjo klausinėti apie telefono laidų nutraukimus ir trukdymą baterijai. Gyniausi, kad telefono laidų netąsiau ir šį kartą tik pačiupinėti norėjau. Tardytojas, piktai pažiūrėjęs, pradeda rėkti ir už plaukų pakėlęs liepia sakyti teisybę, arba jis mane užmušiąs. Pistoliėtą užtaisęs žadėjo nušauti. Vieną šūvį virš galvos paleido, bet visą laiką gyniausi. Po to dar dvi dieni tardė, įvairiausius klausimus statydamas. Galų gale liepė kampe atsiklaupti, iškelti rankas aukštyn ir iki neprisipažinsiu klūpoti. Bet, gal būt, po poros valandų paliepė sargybiniui išvesti. Penktadienio rytą vėl sargybinis varosi pas tardytoją. Šį kartą jau kitais koridoriais ėjome. Įėjęs į erdvų ir didelį kambarį, pamačiau už stalo sėdintį garžų, mėlynomis akimis, ir dar neseną vyrą. Priėjęs prie manęs paglostė susivėlusius ir jau spėjusius parazitų prisiveisti plaukus. Paliepia sargybiniui duoti vandens nusiprausti ir trumpai nukirpti plaukus. Sargybinis, išpildęs tardytojo paliepimą, vėl atgal pas tą patį tardytoją atvedė. Tardytojas pasisodina šalia savęs, prašo papasakoti kokį nors rusišką eilėraštį. Po to turėjau pamokyti jį lietuviškai kalbėti. Jis klausdavo rusiškai, o aš jam turėjau atsakyti lietuviškai. Nepamiršo net telefono pavadinimo paklausti. Anešęs kažkokią paveiksluotą rusišką knygą, leido jo raštinėje skaityti, o pats išėjo ir grįžo tik po poros valandų. Grįžęs atnešė mažą baltų miltų bulkutę. Pietus liepė atnešti į raštinę ir čia pat leido suvalgyti. Pasisakius, kad dar nesu prisivalgęs, dar vieną porciją atnešė grikinės tirštos košės. Po pietų liepė ir sargybiniui išeiti. Pasilikome dviese. Davė 50 rublių kerenkų (mat, tais laikais sovietų pinigus vadindavome kerenkomis). Žadėjo rytojaus dieną paleisti į namus. Pasisako, kad jis buvęs "ženskoj gimnaziji učitel" — mergaičių gimnazijos mokytojas. Neapkenčiąs bolševikų. Esąs mobilizuotas ir privaląs jam pavestas pareigas atlikinėti. (Vėliau iš dėdės sužinojau, kad jis ne mokytoju, bet tos gimnazijos sargu yra buvęs). Na, ir po įvairiausių klausimų bei pasikalbėjimų pradėjo klausinėti apie telefono laidų tąsymus, primindamas, kad tas jam reikalinga tik asmeniškai.

(Bus daugiau)

Projektuoja didelę statybą

Tikimasi, kad Miesto Taryba patvirtins milijoninės statybos projektą, kurį numato atlikti Michael Reese ligoninė pietinėje miesto dalyje. Tarp South Park Way ir Lake Park Ave. plote, kurį šiaurėje riboja 26, o pietuose 31 gatvės, numatoma pastatyti apie 1,000 gyvenamųjų butų bei eilę didelių pastatų ligoninėms.

VYRAI

PAVASARIO SEZONUI — SPECIALIAI VELYKOMS GAUTA NAUJAUSIŲ MADŲ VILNONIŲ MEDŽIAGŲ EILUČIŲ, PALTŲ IR KITŲ VYRAMS REIKMENŲ

Atvykite pas H. SEIGAN visokių rūbų, kokie jums reikalingi Velykų šventėms.

Tik SEIGAN'AS dėl eilučių, paltų, skrybėlių, batų ir kitų reikalingų dalykų, vyrų apsirengimui.

DUODAME KREDITAN BE ATSKIRO PRIMOKĖJIMO.
Čia galite susikalbėti lietuvių kalba.

H. SEIGAN

RŪBAI, SKRYBĖLĖS, BATAI IR KITI REIKMENYS VYRAMS

4622 So. Ashland Ave. Tel. YArds 7-1272

CHICAGO 9, ILLINOIS

Jūsų patogumui, mūsų krautuvė yra atdara sekmadieniais nuo 10 val. ryto iki 2:30 val. po pietų.

Dirbtini Dantys

Laisvi ar nepritaikyti?
DANTŲ PLOKŠTELĖS
pataisomos ir stipriai įstatomos.
Sužaloti dantys pataisomi,
o nuotrupos išlyginamos
— 1 valandos darbas —

State Dental Plate Laboratory

1635 W. 47th St. YArds 7-4499
944 W. 63rd. WAlbrook 5-2558
639½ W. 63rd St. WE 6-2608

Dirbtini Dantys

Laisvi ar nepritaikyti?

— 1 valandos darbas —

Cleveland Dental Plate Laboratory

2326 So. Cicero Ave. OL 2-7263
456 W. North Ave. MI 2-6221
404 E. 47th Street. AT 5-6880
160 Milwaukee Ave. HU 9-3242

Dirbtini Dantys

Laisvi ar nepritaikyti?
DANTŲ PLOKŠTELĖS
pataisomos ir stipriai įstatomos.
Sužaloti dantys pataisomi,
o nuotrupos išlyginamos.
— valandos darbas —

A-1 Dental Plate Laboratory

22 W. Madison, Room 223, DE 2-6804
1587 W. Ogden Ave. MO 6-3733
1425 Wilson Ave. LO 1-9280
2003 W. Lawrence SU 4-8708

BUDRIK'S

3241 South Halsted Street

Atdara sekmadienį nuo 12 iki 6 val. vakaro.
Pirmadienį ir ketvirtadienį iki 9:30 val. vakaro.

KREDITUOJA KIEK JUMS REIKALINGA!

Didelis dirbtuvės užpirkimas! Sutaupimas visiems namų reikalams! Didelis pasirinkimas iš įvairių išdirbysčių!

GYVENAMOJO KAMBARIO SETAI

$149 vertės 2 gabalų gyvenamojo kambario setas	$89.00
$159 modernus Kroehler 2 gab. gyv. kambario setas	$119.00
$199 vertės 2 gab. puikūs moderniški setai	$138.00
$239 vertės 2 gab. Jacquard Frieze setai	$159.00
$129 vertės dalimis (sectional) setai	$59.00
$149 vertės dalimis (sectional) setai	$79.00
$199 vertės Kroehler dalimis (sectional) setas	$124.00

MIEGAMOSIOS SOFOS

Simmons kėdė lova (chair bed)	$37.00
$70 vertės Sofa lova	$39.00
$259.50 Simmons apartmentinio dydžio Hide-a-Bed	$199.00
$139 vertės Brandwein Davenette	$89.00
$199 vertės Bran-Divan, moderniškų audeklų	$138.00
$219 Kroehler Sleep-O-Lounge	$159.00
$299.50 Simmon Hide-a-Bed, Lawson stiliaus	$199.00

MIEGAMOJO KAMBARIO SETAI

Pilno dydžio lova ir dviguba komodė	$59.00
$109 vertės 3 gabalų miegamojo kambario setai	$79.00
$139 vertės 3 gab. Blonde miegamojo setai	$99.00
$199 vertės 3 gab. "Bleached" su dviguba komode setai	$159.00
$199 vertės 3 gab. 18 amž. mahogany veneer setai	$159.00
$239 vertės 3 gab. su dviguba komode riešuto setai	$179.00
$269 vertės 3 gab. Cordovan, su dviguba komode setai	$189.00

MATRACAI, LOVOS
BARGENAS ANT VISŲ GUOLIŲ REIKMENŲ!

Reg. vertės $59 Innerspring matracai, viena pusė vilnų	$29.00
Reg. $29 Resilient Innerspring matracai	$19.85
Reg. $39 Simmons Innerspring matracai	$29.85
Reg. $59 Simmons "White House" matracai	$39.50
Reg. $79 vertės garsios išdirbystės Sofa lova	$58.00
Reg. $39 vertės atskiros lovos, pasirinkimas	$17.00

DINETTES - VALGOMOJO KAMBARIO SETAI

Reg. $69 vertės Chrome Dinette	$39.00
Reg. $89 vertės Chrome Dinette	$49.00
Reg. $125 vertės Chrome Dinette	$69.00
Reg. $175 vertės Dinette setas	$99.00
Reg. $249 vertės 7 gab. valgomojo kambario setas	$139.00
Reg. $150 vertės 5 gab. Lloyds Dinette, šviesaus klevo	$79.00

KILIMAI, KARPETAI

$39 vertės "Wool Face" kaurai	$19.00
$9.00 vertės ketv. jardas Twist Broadloom, ketv. jardas	$4.00
$69 vertės 9x12 Axminster kaurai	$49.00
$79 vertės 9x12 Broadloom kaurai	$59.00
$99 vertės 9x12 Bigelow kaurai	$69.00

RAŠOMIEJI STALAI (DESKS)

Klevinis mokinių raš. staliukas, vertės $29, už	$19.00
Blond Kneehole raš. staliukas, vertės $59, už	$39.00
"Typewriter desk", mahogany, vertės $74.50, už	$42.50
Kneehole raš. staliukas, odos viršum, vertės $99.50, už	$49.00

ĮVAIRIEMS REIKALAMS KĖDĖS

$14 vertės plastikos kėdės	$7.00
$29 vertės televizijos kėdė	$14.00
$49 vertės "Barrel" kėdė	$26.00
$59 vertės Kroehler kėdė	$29.00

STALAI

$19 vertės "coffee" stalas	$9.00
$21 vertės Cocktail stalas	$10.00
$35 vertės stalai	$14.00
$20 vertės "End" stalai	$8.00

$20.00 nuolaidos perkant tą naują $59.00 vertės matracą viena puse vilnų—dėl žiemos.

JOS. F. BUDRIK, INC.

3241 South Halsted Street

Budriko radio valanda leidžiama kiekvieno ketvirtadienio vakare nuo 6 iki 7 val. vakaro iš stoties WHFC, 1450 kilocycles.

DR. G. SERNER
LIETUVIS AKIŲ GYDYTOJAS
25 metų patyrimas
Tel. YArds 7-1829
Pritaiko Akinius
Kreivas Akis
Ištaiso.
Ofisas ir Akinių Dirbtuvė
756 WEST 35th STREET
Valandos: nuo 10 iki 2, nuo 6 iki 8.
Trečiadieniais tik susitarus.
Šeštadieniais nuo 10 iki 3 val. popiet.

Dr. Kazimieras
MICHEL
Optometristas - Orthoptistas
Gydo nusilpusias ir nervuotas akis.
Ekzaminuoja akis ir pritaiko akinius.
Išgydo kreivas akis be operacijos.
Įdeda netikrą — artificialę akį pagal sveiką. Praktikuoja per 39 metus.
Kalba lietuviškai.
4654 SO. ASHLAND AVENUE
Telefonas: YArds 7-6616
Nuo 9:30 val. ryto iki 8 val. vakaro
Geras patarnavimas.

DR. R. P. LUTKUS
LIETUVIS OPTOMETRISTAS
Egzaminuoja akis ir pritaiko akinius
pakeičia stiklus ir rėmus.
Val.: kasdien nuo 6:30 iki 9 val. Šešt
nuo 10 ryto iki 4 p. p. Treč. uždaryta
7013 SO. WESTERN AVE.
Tel. WAlbrook 5-4353

DR. S. VAITUSH. Opt

Palengvins akių įtempimą, kuris esti priežastimi galvos skaudėjimo svaigimo arba aptemimo, nervuotumo, skaudėjimo, akių karščio Atitaisau trumparegystę ir toliregystę. Prirengiu teisingai akinius Visuose atsitikimuose egzaminavima daroma su elektra, parodančia mažiausias klaidas. Speciali atyda kreipiama į mokyklos vaikus.
VALANDOS:
Nuo 10:30 ryto iki 7:00 vakaro
Šeštadieniais iki 6 val. vakaro.
Trečiadienį ir sekmadienį uždaryta
4712 S. ASHLAND AVE.
YArds 7-1373

C. L. D. D.
Tel.: PRospect 8-1717
DR. S. BIEŽIS
GYDYTOJAS IR CHIRURGAS
3148 WEST 63rd STREET
Val.: po pietų 1—3; vakarais 7—8, tiktai antradieniais ir penktadieniais.
Trečiad. ir sekmad. ofisas uždarytas.
Subatomis 1—3.
Rez. 3241 WEST 66th PLACE
Phone: REpublic 7-7868

Ofiso Tel.: VIrginia 7-0036
Rezidencijos: BEverly 8-8244
DR. T. DUNDULIS
GYDYTOJAS IR CHIRURGAS
4157 Archer Avenue
Ofiso valandos:
Nuo 2—4 ir nuo 6—8:30 val. vakaro.
Šeštadieniais nuo 2 iki 4 po pietų.
Trečiadieniais pagal sutartį.

DR. STRIKOL
GYDYTOJAS IR CHIRURGAS
4645 So. Ashland Avenue
Ofiso valandos: nuo 2-4 ir 6—8:
Ser., Subat. ir Nedėl. tik susitarus.
Ofiso Telefonas: YArds 7-4787
Namų Telefonas PRospect 6-1936
Jei neatsiliepia viršutiniai telefonai, šaukite MIdway 3-0001

DR. C. Z. VEZELIS
DANTISTAS
4645 SO. ASHLAND AVE.
Telefonas: YArds 7-2246
Valandos nuo 9 iki 8 val. vakaro.
Seredoj pagal sutartį.

DR. BRUNO J. ZUBRICKAS
GYDYTOJAS IR CHIRURGAS
2951 WEST 63rd STREET
(netoli Sacramento Ave.)
Valandos: 2—4 po pietų ir 7—9 vak
trečiad. ir sekmad. pagal susitarimą
Telefonas HEmlock 4-7899
Namų Tel. HIlltop 5-2557

KITI LIETUVIAI DAKTARAI

DR. JUZE AGLINSKAS
GYDYTOJA IR CHIRURGĖ
Vaikų ir Moterų Ligos
5159 SO. DAMEN AVENUE
Medicine and Surgery Building
Valandos: Pirm. ir treč. 10-4, ketv. ir penkt. 10-1 ir 6-9, šeštadieniais 10-12.
Ofiso: PR. 6-7900; Namų TR 4-1765

DR. PETER BRAZIS
PHYSICIAN AND SURGEON
2434 WEST 71st STREET
CHICAGO, ILL.
Telefonai:
Ofisas: HEmlock 4-5849
Rezidencija: HEmlock 4-2324
OFISO VALANDOS:
Pirmad., Ketvirt. ir Penktadienį nuo 1-4 ir 7-9, Antrad. nuo 1-5, Trečiad. ir Šeštadienį tiktai susitarus.

Tel. ofiso: VI 7-0600; rez.: VI 7-7303
DR. BR. GAIŽIUNAS
GYDYTOJAS IR CHIRURGAS
4055 ARCHER AVENUE
(Kampas Archer ir California Ave.)
VAL.: 2—4 po pietų ir 6—8 vakare, šeštadieniais 2—7 p.p., išskyrus sekm.

Telef. ofiso: LAfayette 3-1707
Rez.: FIllmore 3-8614 (Maywood, Ill.)
DR. S. GEŠTAUTAS
GYDYTOJAS IR CHIRURGAS
Spec. širdies, vidaus ir vaikų ligos.
4055 SO. ARCHER AVE.
(kampas Archer ir California Ave.)
Valandos: kasdien 2-4 ir 6-8 po pietų, išskyrus trečiad. ir sekmad.

Rez. telef.: STewart 3-4511
Ofiso telef.: YArds 7-1166
DR. J. GUDAUSKAS
GYDYTOJAS IR CHIRURGAS
756 W. 35th Street
Kampas Halsted ir 35-tos gatvės.
Valandos: 1-4 p. p. ir 6:30-8:30 val. kasdien. Trečiadieniais uždaryta.
Šeštadieniais nuo 1 iki 4 po pietų.

DR. A. JENKINS
PHYSICIAN AND SURGEON
(Lietuvis Gydytojas)
2500 WEST 63rd STREET
Ofiso val.: kasdien nuo 2—4 po pietų ir 7:30—9 vakaro.
Trečiad. ir šeštad. uždaryta.
Ofiso Tel.: PRospect 6-3838
Rezid. Tel.: REpublic 7-9199

GRovehill 6-1595
Dr. Aldona A. Juska
AKIŲ LIGŲ SPECIALISTĖ
IR PRITAIKO AKINIUS
Valandos: 9-12, 7-9 pagal susitarimą, Išskyrus trečiadienius ir šeštadienius.
2422 W. Marquette Rd.

Tel. ofiso GR 6-4322. Rez. HI 5-2626
DR. JOSEPH W. KADZEWICK
(LIETUVIS)
GYDYTOJAS IR CHIRURGAS
Priėmimo valandos tik susitarus:
nuo 2 iki 4 v. p. p. ir nuo 7 iki 9 vak., išskyrus trečiadienius.
MANOR MEDICAL ARTS BLDG
6400 South Kedzie Ave.

Ofiso ir buto telef.: OLympic 2-1381
DR. F. V. KAUNAS
GYDYTOJAS IR CHIRURGAS
1336 SO. 49th COURT, CICERO
PRIĖMIMO VALANDOS: Kasdien 10-12 val. ryte ir 5-8 val. vakare.
Šeštadieniais 10-2 ir 4-6
Butas: 1832 So. 49th Court, Cicero.

Dr. A. Valis - Labokas
GYDYTOJAS IR CHIRURGAS
Spec Moterų Ligos
3267 SO. HALSTED STREET
Telefonas: DAnube 6-1125
Valandos: 1-4 ir 6-8 vakaro.
Šeštadieniais 1-4 val. popiet.

Ofiso telefonas: LAfayette 3-3210
Jei neatsiliepia šaukit KEdzie 3-2868
Dr. Emily V. KRUKAS
GYDYTOJA IR CHIRURGĖ
4146 So. Archer Avenue
Val.: kasdien po pietų nuo 12—2:30
Daily afternoons
Vakarais: pirm., antrad., ketvirtad 6—8:30. Trečiadieniais tik susitarus

Telef.: Ofiso ir buto OLympic 2-4159
DR. P. KISIELIUS
GYDYTOJAS IR CHIRURGAS
1435 So. 49th Ct., Cicero, Ill.
Kasdien 1—3 val. ir 6—8 val. vakaro.
Šeštadieniais 12—2 val. ir 3—5 v. v.
Butas 1604 So. 49th Ave., Cicero, Ill.

Telefonai: ofiso GRovehill 6-5399
rezid.: PRospect 6-4732
DR. A. MACIŪNAS
GYDYTOJAS IR CHIRURGAS
2423 WEST 63rd STREET
(kampas 63rd ir Artesian)
Ofiso val.: 2-4 ir 6-8 v. p. p. kasdien
Trečiadieniais uždaryta
Šeštadieniais nuo 2-4 val.

DR. EDWARD B. MURAUSKAS
GYDYTOJAS IR CHIRURGAS
OFISAS:
2750 WEST 71st STREET
(prie California Ave.)
Valandos pagal susitarimą.
Ofiso telefonas: GRovehill 6-1321
Jei neatsiliepia VIncennes 6-3900

DR. CONSTANCE O'BRITIS
PHYSICIAN AND SURGEON
2408 WEST 63rd STREET
Tel.: HEmlock 4-5524
Hours by appointment only.

DR. J. A. PAUKŠTYS
DANTŲ GYDYTOJAS
4253 Archer Avenue
(Whipple St., — įėjimas)
Valandos: 10—12, 2—6, 7—9
Trečiad. ir sekm. tik pagal susitarimą
tel.: Office: LAfayette 3-4949
Residence: CEdarcrest 3-7786

Dr. Fl. Tallat-Kelpša
Dr. E. Tallat-Kelpša
GYDYTOJAI IR CHIRURGAI
MARQUETTE PARKO OFISAS:
2656 WEST 63rd STREET
(kampas Washtenaw ir 63rd St.)
Kasdien 3-5, išskyrus antr. ir ketv.
Kasdien 6-8:30, išskyrus treč. ir šešt.
Tel.: PRospect 6-8548.
Cicero ofisas: 5002 West 16th Street.
Kasdien 6-8:30, antrad. ir ketv. 1-3, šeštadienį 11-1.
Telef.: TOwnhall 3-0959
Namų telef.: HEmlock 4-7080
Kitu laiku tik susitarus.

Telefonai: ofiso CLiffside 4-0253
Rezidencijos: YArds 7-6388
DR. A. Z. ŠAULYS
GYDYTOJA IR CHIRURGĖ
4645 S. ASHLAND AVE. (kmb. 211)
Pirm., Antr., Ketv. ir Penktad. 6:30—8:30 val. vak. Šeštadienį 2—4 v. p. p.

DR. V. P. TUMASONIS
GYDYTOJAS IR CHIRURGAS
Spec. chirurginės ligos.
Ofiso telef.: HEmlock 4-2123
6255 SO. WESTERN AVENUE
Rezid. telef.: PRospect 6-8484
Val.: 2-4 ir 6-8 vak. Šešt. tik 2-4 p. p.
Neturi valandų trečiadienį ir sekmad.

Telef.: ofiso—YArds 7-3526
Rezid.—YArds 7-7410
DR. JONAS VALAITIS
Gydytojas ir Chirurgas
4038 SO. ARCHER AVENUE
Valandos: Kasdien nuo 6:30 iki 8:30.
Šeštadieniais nuo 4 iki 6.

Tel.: ofiso PRospect 6-9400
Rezidencijos: HEmlock 4-3851
Dr. Ona Vaškevičius
(VAŠKEVIČIŪTĖ)
GYDYTOJA - CHIRURGĖ
6550 S. WESTERN AVE.
Val.: kasdien nuo 1-3 p. p. ir nuo 6-8 val. vak.; šeštad. 1-4 po pietų; trečiad ir kitu laiku tik susitarus.

Tel.: ofiso VI 2-1581, rez. VI 2-0742
DR. V. VILEIŠIS
GYDYTOJAS IR CHIRURGAS
802 WEST 31st STREET
(kampas Halsted ir 31-os gatvių)
Priėmimo valandos: 2-4 ir 6-8 val.
Šeštadieniais 2-4 val. po pietų.
Sekmadieniais uždaryta.

Orthopedas - Protezistas
P. ŠILEIKIS

Kaulų fraktūroms įtvarai, Polio-Cerebral Palsy ir įvairioms vaikų bei suaugusiųjų deformacijoms pašalinti spec. Aparatai. Amput. kojoms ir rankoms visų sistemų Protezai. Orthop. pėdos Plokštelės (Arch Supports). Moterims, vyrams ir vaikams įvairių tipų med. Bandažai ir t.t.
VAL.: 9—4 ir 6—8. Šeštadieniais 9—1
ORTHOPEDIJOS TECHNIKOS LABORATORIJA,
1911 W. 59th St., Chicago 36, Illinois.
Tel.: PRospect 6-5084

KITATAUČIAI GYDYTOJAI

DR. CHARLES SEGAL
GYDYTOJAS IR CHIRURGAS
4740 SO. ASHLAND AVE.
(2-ras aukštas)
Ofiso telefonas: YArds 7-0554
Jei neatsiliepia šaukite:
Rez. telef.: MIdway 3-2880
OFISO VALANDOS:
Nuo 10 iki 12 val. ryto, nuo 2 iki 4 val. po pietų ir nuo 7 iki 8:30 vak.

SOPHIE BARCUS
RADIJO VALANDA
Iš Stoties W. G. E. S.
1390 kilocycles
Kasdien: Pirmadienį iki Penktadienio nuo 8:45 iki 9:30 ryto. Šeštadieniais nuo 8:30 iki 9:30 ryto.
Ir kas pirmadienį nuo 7:00 iki 8:00 valandos vakaro.
Sekmadienį 8:30—9:30 val. ryto iš stoties WOPA, 1490 kilocycles.
Tel.: HEmlock 4-2413
7121 SO. ROCKWELL ST.
Chicago 29, Illinois

IŠ CHICAGOS IR APYLINKIŲ

Reikia sudrausti vandalus

Gana dažnai įvairios įstaigos nusiskundžia, kad mažamečiai vandalai išdaužo mokyklų langus, sunaikina mokyklų turtą ir kitokius nusikaltimus daro. Bet tokie nusiskundimai vandalus dar daugiau skatina naikinti.

Jiems reiktų pritaikyti griežtesnes priemonės. Sugavus naikinant turtą, reiktų vandalus nubausti piniginėmis baudomis ir kalėjimu. Kalėjime jie turėtų progos apmastyti savo nusikalstamus darbus. Griežtesnės bausmės ir kitus atšaldytų nuo vandalizmo.

Gyvenant netoli Douglas Park, galima daug pastebėti vandalizmo veiksmų. Praėjusių metų pavasarį buvo pasodinta daug naujų gėlių. Mačiau, kai du vaikėzai perėjo per gėlėmis užsodintą plotą ir rovė jas iš eilės. Paskui atsigulė žolėje ir voliojosi.

Už savaitės ar vėliau užsodino kitą plotą žydinčiomis gėlėmis. Išdykaudami vaikėzai nuraškė žiedus. Pašaliečiai tas išdaigas mato, tad ir tvarkdariai galėtų matyti. Jie turėtų vandalus griežčiau sudrausti, tada ir tas naikinimas baigtųsi.

Arba vėl: susiburia koks pustuzinis 6—7—8 metų vaikų ir daužo parko šviesas. Akmenimis svaido į lemputes ir džiaugiasi, kai pabyra stiklai ir kai perdekdamos vielos sušnypščia.

Parko darbininkai vėl turi viską iš naujo įrengti. Kol naujas šviesas sudeda, parke būna tamsu. Tuo tarpu plėšikai tokių tamsių periodų tik ir laukia. Jiems daug patogiau patamsy užpuldinėti praeivius. J. J. P.

Miestiečių širdys sveikesnės

Statistika rodo, kad kaimo gyventojų tarpe yra daugiau širdies ligonių, negu miestuose. Davinius pateikė mokslininkas T. A. Kleckner, kalbėdamas tos srities specialistų suvažiavime, kuris vyksta Morrison viešbuty.

Šis faktas aiškinamas tuo, kad kaimo gyventojai mažiau rūpinasi savo sveikata ir kad sulaukę 65 metų amžiaus vis dar dirba. Miestuose tik 17% darbininkų yra senesni, negu 65 metų amžiaus. Kaime tas procentas pašoka net iki 38.

Išsikraustė lenkų konsulatas

Uždaryto Lenkijos konsulato generalinis konsulas Wojciech Albrycht pakrovęs savo mantą į tris sunkvežimius su žmona Helena išvyko į New Yorką. Po mėnesio jis žada keliauti į Lenkiją.

Prieš išvykdamas iš 26 kambarių rezidencijos, esančios Šiaurinėje Chicagos dalyje, 1301 Ritchie St., jis bendrais žodžiais paneigė Valstybės Departamento kaltinimus, kad lenkų konsulatai skleidžia komunistinę propagandą.

Wojciech Albrycht ilgus metus gyveno Amerikoje, tarnavo Amerikos armijoje, bet save laikė lenku ir po Pirmojo Pasaulinio karo grįžo į Lenkiją. Vokiečių okupacijos metu dalyvavo pogrindžio veikloje. 1952 m. buvo paskirtas Lenkijos generaliniu konsulu Chicagoje.

Apklausinėjami kyšių liudininkai

Ryšium su 5 apylinkės aldermano Meriam pareiškimais apie Chicagoje viešpataujančią papirkinėjimų sistemą prisiekusiųjų teismo buvo apklausinėti 7 liudininkai, kurių dalis patvirtino, kad davusi policijai kyšius.

Buvęs naktinio klubo 56 W. Randolph St., menadžeris Meyson Shelton patvirtino savo ankstyvesnius teigimus, kad jis policijai mokėjo už klube vykstančias nelegalias operacijas, bet sakosi nežinąs kyšius ėmusių policininkų pavardžių.

Kitas liudininkas B. Derby, 6604 Drexel St., pasakojo apie sindikatų organizuojamą narkotikų platinimą pietinėje Chicagoje. Porą liudininkų buvo klausinėjami dėl Circus Tap tavernos, 628½ Irving Park, apie kurią yra žinių, kad 60% gautų pajamų iš nelegalių lošimų eidavo Caponės gaujos naudai.

Ar rūkymas sukelia vėžį?

Kalbėdamas National Association of Tobacco Distributors suvažiavime Palmer House viešbuty Philip Morris prezidentas McComas pareiškė, kad kai kurių gydytojų teigimai, jog rūkymas paskatina vėžio ligos atsiradimą, nesumažino tabako biznio. Pastebimas tik žmonių palinkimas vartoti cigaretes su filtru.

Dar šį mėnesį tabako pramonė žada išleisti speciałią mokslinę brošiūrą, kurioje bus pateikti tyrinėjimai, kiek ir ar, iš viso, cigarečių rūkymas gali sukelti vėžį.

Balfo susirinkimas

Š. m. balandžio 3 d., 7 val. v. Lietuvos Vyčių salėje, 2451 W. 47 St., šaukiamas Balfo Chicagos apskr. valdybos, visų Chicagos Balfo skyr. pirmininkų ir parengimų komisijų posėdis.

Valdybų ir abiejų komisijų nariai esate kviečiami dalyvauti. **Sekret.**

Leidinys, spaudos sukakčiai

Leidinių Komisija, Chicagos organizacijų sudaryta 50 metų lietuvių spaudos atgavimo sukakčiai minėti, antrame savo posėdy praeitą antradienį nutarė leisti platesniajai lietuviškajai visuomenei skiriamą leidinį.

Tai bus straipsnių rinkinys, kurį paruoš laisvajame pasaulyje gyveną mūsų istorikai ir specialistai. Straipsniai, kurie nagrinės spaudos draudimo laikotarpio įvairius tarpsnius bei klausimus, turės būti parašyti įmanomai išsamiai, dalykiškai ir populiariai. Kadangi šis leidinys, kurį finansuos JAV LB Chicagos Apygarda, būtų taikomas visai mūsų išeivijai, grupės, kurios gal taip pat projektuoja šios rūšies spaudinį, prašomos susižinoti su komisija (rašyti: Mr. J. Švaistas, 5548 So. Ingleside Ave. Chicago, Ill., USA).

Leidinio redagavimas yra kalbamosios komisijos žinioje. Į Leidinių Komisiją įeina: kun. V. Bagdanavičius, Dr. P. Jonikas ir rašyt. J. Švaistas. -s.

TRUMPAI

— **Lietuvių Enciklopedijos** II tomas jau paruoštas siuntinėti prenumeratoriams. Illinois valst. gyvenantieji prenumeratoriai, pakeitusieji gyv. vietas, prašomi tuojau pranešti naujuosius savo adresus L. E. gen. atstovui D. Veličkai, 7838 So. Green St., Chicago 20, Ill. (tel. VIncennes 6-7624). Priimami ir nauji prenumeratoriai.

— **John Stephens,** 7539 So. Philips Av., išrinktas garsiosios Notre Dame krepšininkų komandos kapitonu. John Stephens yra žinomo muziko K. Stephens-Steponavičiaus brolvaikis.

— **Edward (Moose) Krause - Kriaučiūnas** yra Notre Dame kūno kultūros direktorius.

— **Thomas ir Marge Aleksynų** ilgamečių Chicagos gyventojų, naujasis adresas Floridoje yra: 2921 S. W. 1 St., Miami, Fla.

— **Dr. S. Biežis** iškelia nuo šios dienos savo kabinetą į 3148 W. 63rd St.

— **Bronius Draugelis** yra išrinktas Lietuvių Prekybos Namų (Furniture Centre, Inc.), 3222—26 So. Halsted St., Chicagoje, bendrovės pirmininku. Br. Draugelis yra prieš 4 m. atvykęs iš Vokietijos. Lietuvoje yra dalyvavęs nepriklausomybės kovose karininku, vėliau ilgus metus iki pat okupacijos ėjo atsakingas apskrities viršininko pareigas. Bolševikų buvo suimtas ir kalinamas kaip daugelis lietuvių patriotų. Kiekvienais metais jis savo didesnėmis aukomis prisideda prie Alto darbo. (J. T.)

— **T. Blinstrubas** Lietuvių Kalbos Draugijos susirinkime Chicagoje kovo 29 d. kvietė draugiją raginti tėvus, kad šie leistų savo vaikus į lietuvių kalbos pamokas, kurios yra įvestos kai kuriose Chicagos mokyklose. Dabar lankančių tas pamokas vaikų nuošimtis esąs nedidelis.

— **J. Peldys,** 3318 So. Halsted St., tavernos "Šaltinėlis" savininkas, kelias dienas išbuvo ligoninėje, kur jam buvo padaryta dešinės rankos operacija. Dabar jis ir vėl sėkmingai vadovauja bizniui. Balandžio 23 d. rengia savo vardinių proga vaišingas jurgines. (j).

— **M. Druskiui,** 5715 S. Neva St., bedirbančiam fabrike mašina sutraiškė kelių rankos pirštų galūnes.

— **J. Jokubka** prieš du metus atvykęs iš Anglijos greta savo tiesioginio darbo fabrike mokėsi laikrodžių taisytojo ir brangiųjų metalų pažinimo amato. Netolimoje ateityje su savo broliu Petru rengiasi įsigyti brangenybių krautuvę. Geriausios sėkmės. (j).

— **J. Verba** senas 'Naujienų" skaitytojas, nelaukdamas kol pasibaigs prenumerata, vėl ją pratęsė ištisiems metams. Jo sūnėnas Edvardas sėkmingai atsitarnavęs Dėdės Samo armijoje dabar studijuoja universitete inžineriją. Mokslas jam labai gerai seaksi. (j).

— **St. Skruzdis,** išdirbęs Link Belt Co. 36 metus, daugiausia liejykloje ir sulaukęs 65 metų amžiaus, kovo 26 d. išėjo į pensiją.

— **Jonas ir Ida Kasparaičiai,** naujieji ateiviai, Chicagoj sukūrė šeimą, kovo 26 d. susilaukė pirmo kūdikio, dukrelės, kuriai parinktas Laimos Violetos vardas. Dabar p. p. Kasparaičiai ruošiasi krikštynoms.

— **Donald Zaleskis,** išėjęs pagrindinį karinį apmokymą Ft. Leonard Wood, Mo., buvo atvykęs kelioms dienoms pas tėvus ir seserį į Bridgeportą. Tolimesnei tarnybai išvažiavo į kitą stovyklą.

* * *

— **Paterson, N. J., komitetas** praneša, kad Vasario 16 minėjimo aukotojų sąraše vietoje "Aukotoja" turėjo būti — Kl. Praleika ir šeima aukojo 5 dol.

— **Gydyt. A. Šabanienei,** besiruošiančiai Rochesterio klinikose daktaratui, padaryta operacija. (s).

— *Dipl. inž. Aleksandras Mačiūnas,* New Yorko ALIAS sk. pirmininkas ir vienas iš ALIAS organizacijos steigėjų, mirė kovo 25 d.

STUDENTŲ ŽINIAI !

Š. m. balandžio mėn. 2 d., 7:30 val. vak., Hollywood Inn svetainėje, įvyks Č. L. S. D-jos bendras susirinkimas. Programoj Dr. P. Joniko paskaita ir valdybos nario rinkimai.

Valdyba

Cicero

Raud. Rožės Kl. susirinkimas

Kadangi pirmasis mėnesio penktadienis šį kartą yra balandžio 2 d., tai tą dieną 8 val. vak. šaukiamas Raudonosios Rožės Pašalpos ir Sporto Klubo susirinkimas, kuris įvyks Liberty svetainėje.

Visi nariai kviečiami atvykti, nes bus padaryti įvairių komisijų pranešimai. Bus svarstomi banketo reikalai. Miesto balsavimai taip pat sudaro svarbią problemą. Bus kalbama apie naują tiltą ir didėjančius taksus.

Netikėta mirtis ištiko Mažinaitienę. Liko jos liūdintis vyras. Jos mirtis, tai skaudi nelaimė šeimai. **D.**

Grįžo iš Floridos

Pastaruoju laiku grįžo iš Floridos A. K. Valukas su žmona. Jie ten praleido veik keturius mėnesius. Šiomis dienomis Valukas lankėsi Naujienų raštinėj ir įteikė $35.50 auką Amerikos Lietuvių Tarybai nuo Miami Lietuvių Choro. Pats Valukas aukojo $5.00. Viso įteikė $40.00.

Neskaitęs "Naujienų" —liūdėsi visą dieną

CLASSIFIED ADS.

HELP WANTED — FEMALE
Reikia Darbininkių

Well established Catholic Hospital has attractive vacancies for

FLOOR NURSES
O. B. NURSES
GENERAL DUTY
STAFF NURSES
SURGICAL NURSES

ALL SHIFTS
GOOD WORKING
CONDITIONS
PAID VACATIONS
SALARIES OPEN.

Applicants must be graduates of accredited schools of nursing.

Write details of education and experience to:

BOX 4532 — NAUJIENOS
1739 SO. HALSTED ST., CHICAGO 8, ILL.

Buvusieji knygnešiai, atsiliepkite

Spaudos atkovojimo 50 metų sukakties proga yra siekiama iškelti faktus, išryškinti lietuvių kovą, vykusio dėl spaudos laisvės rusų priespaudos metu. Šiandieną yra tinkamas momentas pasakyti pasauliui garsiai ir plačiai apie senus rusų imperialistinius tikslus lietuvių tautos atžvilgiu, apie jų naudotas žiaurias priemones Lietuvos laisvei slopinti. Mums belieka tik tinkamai išnaudoti šią retą progą.

Kol dar gyvi spaudos kovų dalyviai knygnešiai, norima juos surasti ir jų pagalba vaizdžiai atskleisti tą kietą ir garbingą kovą. Šiuo tikslu yra prašomi visi buvusieji knygnešiai atsiliepti.

Gerbiamieji knygnešiai, žinokite, kad savo atsiliepimu jūs dar kartą garbingai pasitarnausite tautiniam reikalui. Tiek politiniam, tiek ir patriotiniam momentui. Tad nepraleiskite šios garbingos progos!

Atsiliepusių knygnešių kovos, jų patirti knygnešystės vargai bus aprašyti dienos spaudoje — laikraščiuose ir surašyti šiam tikslui leidžiamoje knygoje.

Prašoma registruotis asmeniškai ar laišku: "Naujienos", 1739 S. Halsted St., Chicago 8, Ill. *Z. J.*

Centas ar moteris?

Dar ir dabar daug žmonių tiki, kad kelyje ar gatvėje rastas smulkiausias pinigo vienetas,— mūsų atvejų, centas — neša ypatingą laimę.

Kaip gali atnešti laimę jauna, graži ir išmintinga moteris, Chicagos lietuvių visuomenei nutarė parodyti muzikas K. Steponavičius, kurio vedamas Pirmyn choras balandžio 25 d., 3 val. p. p., Sokolų salėje, stato puikią Edmond Audran komiškąją operą "Laimą".

Laimė visada prajuokina žmones.

IEŠKOMAS MARTIN BARNOVSKI (BARNOWSKI)

Jis yra lietuvis, apie 76-78 m. amžiaus, makleris. M. B. atvyko į J. A. V. (į Chicagą) apie 1907 m., turėjo arba dar turi 2 real estates Chicagoje, turi nuosavą namą Emerald Ave. Jo sūnus (August Boronovski) gyvena Vokietijoje ir nežino savo tėvo tikslaus adreso.

Informaciją prašoma siųsti Miss L. Perlupe, 911 W. 54th Place, Chicago 9, Ill.

JOIN NOW!

Contact your local Civil Defense Director (local Civil Defense phone and address) or write to: Ground Observer Corps, U. S. Air Force, Washington 25, D. C.

HELP WANTED — FEMALE
Reikia Darbininkių

REIKALINGA TARNAITĖ
$35 už savaitę ir gražus kambarys bei maistas. Tik 2 suauge. Nereikia virti. Mr. POZEN, 3351-59 S. Halsted.

REAL ESTATE FOR SALE
Namai, Žemė — Pardavimui

ARTI 67th St. ir Cicero Ave. parduodamas žavingas 6 metų senumo mūrinis 4 kamb. namas, apsodintas dekoratyviniais medeliais. Viršuj galima įrengti dar 2 mieg. ir vonią. Dvigubas garažas. Galima tuoj užimti. Kaina tik $15,500.

Ekstra modernus, liuksusinis 3 butų naujas mūro namas su aukštom pajamom Marquette Parke parduodamas už $44,000.

Parduodami taip pat atskiri butai labai pigiai.

P. LEONAS
F. H. HALVORSEN CO.
Real Estate
3145 W. 63rd St. Tel. HE 4-4300
Buto tel. AB. 4-9611

PARDUODAMAS 5 apartmentų su tavernos gerai einančiu bizniu namas. Apylinkė: 31st ir Union. Išmokėjimui salygos išplanuotos savininko. Dėl informacijų šaukite VIctory 2-9483 arba VIncennes 6-4215. Klauskite Mr. Tony.

CICERO GERIAUSIAS 2 BUTŲ PIRKINYS
5-4 kamb., apšildomas. Arti 50th ir 16th St. Naujos lubos. Kaina tiktai $13.500. No. 184. Svoboda, 3739 West 26th Street. LAwndale 1-7038.

KAMPINIS, 2 miegamųjų medinis namas. Apšildomas porčius. Sklypas 36x125. Gazinis karšto vandens apšildymas, moderni virtuvė, maudynė. $11,800. 2857 North Normandy.

MEDINIS 2 butų po 4 kambarius namas. Uždari porčiai, po visu namu rūsys, automatinis šildymas, stokeris. Paaukos sutvarkyti palikimui. Atidarytas sekmadienį nuo 2—5 val.
6629 SO. RACINE

BUSINESS CHANCES
Biznio Progos

SKUBIAI dėl nesveikatos parduodama taverna. Kreipkitės 732 W. 18th Street.

RESTORANUI ir likerių štorui pageidaujamas pusininkas arba parduosiu visą. Tel.: LAfayette 3-9889.

FURNITURE AND FIXTURES
Rakandai ir Įrengimai

PIGIAI parduodami rakandai. Renduojami 4 kambariai. 3236 So. Lowe Avenue. DAnube 6-4474.

MISCELLANOUS FOR SALE
Įvairūs Pardavimai

JONAS CONRAD
TUCK POINTING BIZNYJE
Atnaujina pasenusį namą, pripildo lietaus išplautus plytų tarpus. Taiso kaminus ir apie langų rėmus. Daugelio metų patyrimas darbe. Reikalui esant, kreipkitės į lietuvį — J. CONRAD, 5242 S. Artesian Ave GRovehill 6-4177

Budriko radijo valanda

Šį vakarą radijo programoje iš stoties WHFC, 1450 kil. nuo 6 iki 7 val. girdėsite daug gražių lietuviškų dainų, kurias sudainuos žinomas tenoras Antanas Peškys. Taipgi bus daug gražių radio orkestro muzikos kūrinių ir naudingų pranešimų apie specialius nupiginimus Budriko krautuvėje, 3241 So. Halsted St. Pasiklausykite.

N. O.

Skaitykite "N-nas"

Esi TIKRAS
kai užsakai...
Tamsta didžiuojies
kai vaišini

BARO PATARNAUTOJAS žino, kad nesi paprastas klijentas, kai tari 7 Crown. Jis yra tikras, **kad esi geros degtinės žinovas.**

TAMSTOS SVEČIAI žino, kad nesi paprastas šeimininkas, kai vaišini Amerikos mėgiamaja degtine. Jie yra tikri, **kad esi tobulas šeimininkas!**

Tark Seagram's
ir būsi UŽTIKRINTAS

Seagram-Distillers Corporation, New York City. Blended Whiskey. 86.8 Proof. 65% Grain Neutral Spirits.

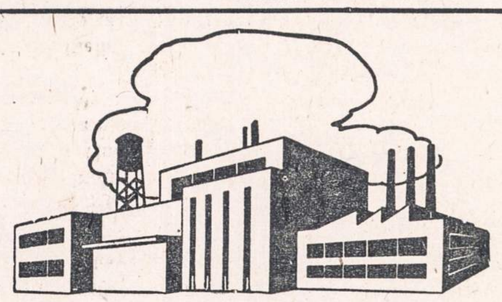

TAUPYK ATEIČIAI

Kiekvieno ateities laimė priklauso nuo to, kiek jis sutaupė, kada galėjo taupyti. Ką beplanuosi ateičiai atsakymas vis tas pats.

Taupydami Universal Savings and Loan bendrovėje, gausite gerą dividendą, užtikrintą saugumą ir mandagų patarnavimą, nes indėliai yra apdrausti iki $10,000 kiekvienam asmeniui, o vedusių porai kombinuoti iki $30,000.

Nemokamas sustojimas automobilistams.

FEDERAL SAVINGS AND LOAN INSURANCE CORPORATION — SAFETY OF YOUR SAVINGS — INSURED UP TO $10,000

UNIVERSAL SAVINGS & LOAN ASSOCIATION
1800 So. Halsted Street Chicago 8, Ill.
Telefonas: HAymarket 1-2028

VALANDOS: Pirmadieniais, antradieniais ir penktadieniais nuo 9 ryto iki 4 val. vakaro. Ketvirtadieniais nuo 9 ryto iki 8 vak. Trečiadieniais ir valstybės šventėmis uždaryta. Šešt. nuo 9 val. ryto iki 3 val. po pietų.