ORAS

Debesuota, vėsiau, temperatūra apie 80 laipsnių. Saudė teka 5:02, leidžiasi 6:39.

NAUJIENOS

THE LITHUANIAN DAILY NEWS

The First and Greatest Lithuanian Daily in America
NAUJIENOS
The Lithuanian Daily News
Published by The Lithuanian News Publishing Co., Inc.
1739 So. Halsted St., Chicago 8, Ill.
HAymarket 1-6100
Over One Million Lithuanians In The United States

MIDWEST INTER-LIBRARY CENTER CHICAGO

Midwest Inter. Library Center 5721 Cottage Grove Ave Gr.

VOL. XLI Kaina 5c Chicago 8, Ill. Ketvirtadienis, Bālandžio-April 22 d., 1954 Price 5c No. 95

JAV LĖKTUVAI GABENA PRANCŪZUS Į KARA

McCARTHY ĮTEIKĖ KALTINIMUS ARMIJOS CIVILINIAMS VADAMS

Gynybos sekretoriaus padėjėjas Struve Hensel vadina senatorių melagiu, bailiu

WASHINGTONAS, D. C. — Sen. McCarthy įteikė Senato komitetui raštu savo ir savo padėjėjų vardu kaltinimus, nukreiptus prieš armijos departamento civilius vadus, sekr. Robert Stevens ir jo patarėją John Adams.

Rašte, be seniau kartotų kaltinimų minėtiems armijos departamento vadovams, sen. McCarthy dar užpuolė ir gynybos sekretoriaus padėjėją Struve Hensel.

"Kenkę tyrinėjimams"

McCarthy pareiškimas yra bendras jo štabo direktoriaus Frank Carr, ir vyr. advokato Roy Cohn.

Savo raštą sen. McCarthy vadina duomenimis, rodančiais, kad du armijos civiliniai vadai, Stevens ir Adams, siekė diskredituoti Senato komiteto antikomunistinius tyrinėjimus armijos departamente.

Priekaištai advokatui

Senatorius pastebi, kad armijos departamento kaltinimai jam ir jo bendradarbiams pasirašyti ne departamento vadovų, bet jų advokato Joseph Welch. Apie jį jis galįs pasakyti, kad jo advokatų firmos kompanijonas (Fish) priklausąs organizacijai, kuri įregistruota į Teisingumo departamento priešvalstybinių draugijų sąrašą. Jis (Fish) buvo priverstas pasitraukti iš tyrinėjimų, iškilus jo ryšiams su komunistais, tvirtina McCarthy.

Atstovauja tik save

McCarthy sako, kad kaltinimai, pareikšti viso armijos departamento vardu yra netikslūs, nes ginčas einąs tik tarp dviejų departamento pareigūnų, Stevens ir Adams. Anksčiau paskelbti visuomenei armijos departamento kaltinimai Senato komitetui buvę visiškai be parašo. Skelbiant šiuos pranešimus turėta tikslo sutrukdyti komiteto pradėtus komunistų ieškojimus armijoj ir Stevens administracijoj.

Bijoję tyrinėjimų

McCarthy tvirtina, kad sekr. Stevens ir jo patarėjas Adams stengėsi atkalbėti nuo komunistų ieškojimų, iš pradžių draugiškuose pobūviuose, o vėliau paskleistais kaltinimais.

Sekr. Stevens sakęs, kad jam pasėkoj gali tekti atsistatydinti.

Mr. Adams prisipažinęs, jog jam gali būti didelių nemalonumų dėl majoro, dantų gydytojo Peress, pakėlimo į akštesnį laipsnį ir paleidimo į atsargą su švariais popieriais. Jiedu raginę nukreipti tyrinėjimus į aviacijos ir laivyno departamentus.

Vaidai plečiasi

Senatorius suvertė kaltinimų ir naujam pareigūnui, gynybos departamento sekretoriaus padėjėjui Struve Hensel, Wall Streeto advokatui, buvusiam aukštose vyriausybės pareigose ir Trumano administracijoj. Senatorius McCarthy sako, kad visi kaltinimai jam ir bendradarbiams surežisuoti paties sekretoriaus padėjėjo Hensel. O jis kaip tik buvęs numatęs pradėti tirti Henselio išnaudojimą savo aukštos vietos (laivyno sekretoriaus padėjėjo) pasipelnymui iš privačios laivininkystės kompanijos, iš kurios jis gaudavęs daugiau komisijos, negu algos iš vyriausybės.

Hensel atsakė, kad šie kaltinimai yra grynas melas. Jei McCarthy tuos melus pakartotų ne Senate, be senatoriaus imuniteto, jis, Hensel, trauktų jį į teismą.

Byla pardedama narplioti šį ketvirtadienį.

Prancūzai nuneigia žinią apie derybas

PARYŽIUS. — Iš prancūzų vyriausybės sluoksnių buvo nuneigta žinia, kad jų ir Vietminth (Indokinijos komunistų) atstovai veda slaptas taikos derybas Saigone.

Karo ministeris Pleven užtikrino, kad ir jis, būdamas Indokinijoj, nesitarė su komunistų atstovais, kaip kad teigia Amerikos radijo (NBC) korespondentas J. Robinson. Prielaida, kad Pleven sutikęs komunistų vadą Ho pakviesti į antikomunistinę Vietnamo vyriausybę viceprezidentu, Pleven vadina labai "fantastiška".

Meksika nuvertino savo pinigą - peso

8 centai vietoj 11.6 centų

MEKSIKOS MIESTAS. — Amerikos turistams gyvenimas Meksikoj pasidarė dar pigesnis, Meksikos vyriausybei nuvertinus savo valiutą — peso.

Ligi šiol už 1 peso reikėdavo duoti 11.6 JAV centų, oficialiu kursu. Dabar užtenka 8 centų.

Meksika tuo prisitaikė prie kitų šalių, svarbiausia Anglijos, siekdama apsaugoti savo užsienio valiutos ir aukso atsargas nuo sutirpimo.

A. Sniečkus sovietų tarybos prezidiume

MASKVA. — Iš susirinkusių į sovietų aukščiausiąją tarybą (neva, seimą) komunistų sudarytas nuolatinis sesijos prezidiumas, į kurį įeina ir Lietuvos komunistų galva Antanas Sniečkus.

Estų "šlovę" prezidiume gina jų komunistų partijos sekretorius G. Kebin. Latvių atstovo prezidiume nematyti.

— **Washingtonas, D. C.** — Fed. namų statybos administracija (F. H. A.) išnaudojama ir dabar visokių raketierių, kalbėjo Senato komiteto tyrinėjimuose administracijos viršininkas Cole.

— **Demokratų politikas** Adlai Stevenson apleido ligoninę Chicagoj, kur jam buvo padaryta inkstų operacija.

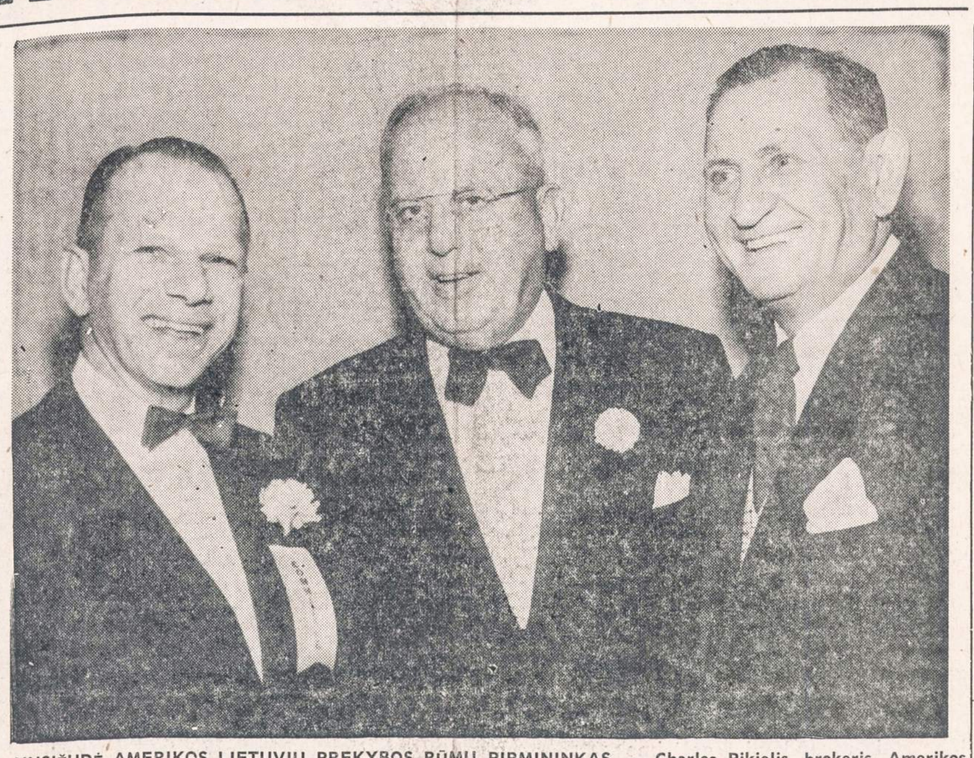

NUSIŽUDĖ AMERIKOS LIETUVIŲ PREKYBOS RŪMŲ PIRMININKAS. — Charles Pikielis, brokeris, Amerikos lietuvių veikėjas respublikonų partijoj (kairėj) su Pennsylvanijos gubernatorium Fine (vidury) ir Chicagos Cook apskrities iždininku Brenza.

Per 3 metus gyventojų padidėjo 5%, o nusikaltimų - 20%, praneša FBI

Apie pusę nusikaltėlių sudaro jaunuoliai iki 21 m.

WASHINGTONAS, D. C. — Federalinio Investigacijos Biuro (FBI) pranešimu, 1953 m. Jungtinėse Valstybėse papildyta 2,159,080 didžiųjų nusikaltimų, kas reiškia daugiau negu bet kuriais kitais metais.

Palyginus su priešpaskutiniais metais, "nusikaltimų derlius" priaugo 6%. Nusikaltimai didėja greičiau, negu gyventojų skaičius. Nuo 1950 iki 1953 m. gyventojų priaugo 5%, o nusikaltimų 20%.

Kaimas vejasi miestą

Nusikaltimai miestuose 1953 m. padidėjo 4.5%, tuo tarpu kaimuose, provincijose — 9.5%.

Iš didžiųjų nusikaltimų daugiausia padidėjo plėšikavimas — 8.5%; vagystės padidėjo 8.2 nuošimčio; suktybės — apgavystės — 5.2%; moterų prievartavimas — 3.8%; žmogžudystės — 0.7%.

Daugiausia nusikaltimų papildyta New Yorke — 146,202; po New Yorko seka Chicaga su 54,189 didžiaisiais nusikaltimais.

12,810 žmogžudysčių

Pereitasi metais buvo nužudyta, įskaitant ir nelaimingus atsitikimus (pav. per medžiokles, vaikų "kovbojų" žaidimus), 12,810 žmonių. Tai yra daugiau, negu per metus žuvo amerikiečių Korėjos kare. Iš šio skaičiaus tikrų žmogžudysčių priskaitoma 7,120.

1953 m. pavogta 226,530 automobilių, tai yra 11,230 daugiau, negu 1952 m. Įvyko 63,100 apiplėšimų, kurių "derlius" $14 mil. 92,600 žmonių buvo sužeisti ginklais, peiliais arba žiauriai sumušti. Vagys — įsilaužėliai "uždirbo" per pereitus metus $78 mil., neskaitant apiplėšimų.

Religija ir nusikaltimai

Apie pusę nusikaltimų papildė jaunimas, nevyresnis kaip 21 metų amžiaus.

Įsidėmėtina, kad įvairių religijų suvažiavimuose ir paskirų evangelistų pareiškimuose buvo pareikštas didelis džiaugsmas "tikėjimo banga", kuri vis didžiau įsisiubuojanti Jungtinėse Valstybėse ir apimanti vis platesnius žmonių sluoksnius. FBI pranešimas tačiau rodo, kad religingumas yra vienas dalykas, o moralingumas — kitas.

Franco tiria savo belaisvius, grįžus iš Sovietų S-gos

Bijo, komunizmo, tiksliau — antifašizmo bacilų

MADRIDAS, Ispanija. — Karo ministerija pradėjo aiškinti, ar grįžę iš sovietų nelaisvės 285 ispanai nėra užsikrėtę komunizmu.

Iš šių belaisvių 245 priklausė Mėlynajai divizijai, kuri kariavo kartu su vokiečiais prieš raudonąją armiją Rytų fronte. Belaisviai buvo paleisti pas saviškius namo, bet vietos komendantams įsakyta juos sekti.

Tarp grąžintųjų yra ir respublikonų jūrininkų iš pilietinio karo, o taip pat 8 lakūnai, kuriuos respublikonai pasiuntė į Tiflisą mokytis aviacijos. Pilietiniam karui pasibaigus, sovietai juos sukišo į koncentracijos stovyklas, kur didžioji dalis paklojo kaulus.

Iš grįžusiųjų 43 esą respublikonų pabėgėlių vaikai, užaugę Sovietų Sąjungoje. Vyriausybei jie visi yra nepatikimi, svarbiausia ne tik dėl galimo sukomunistėjimo ir šnipų įsibrovimo į jų tarpą, kiek dėl antifašistinio nusistatymo.

—**Japonijoj** paskutinėmis dienomis iškrito lietaus su radijo aktyviais elementais. Bet lietaus radijoaktyvumas nėra toks didelis, kad būtų pavojingas žmonėms, gyvūnijai ar augmenijai, sako atominės fizikos fizikos specialistai.

Vėliausios Žinios

— **Teisiant buvusį belaisv. Korėjoj Edward Dickensoną du buvę belaisviai liudijo, kad jis šnipinėjo stovykloj ir pranešinėjo sargybiniams belaisvių pabėgimo planus. Vieną sergantį belaisvį Dickensonas nustūmęs laiptais.**

— **Sen. Karl Mundt, pirmininkaująs McCarthy — armijos departamento byloj, paaiškino, kad senatoriaus imunitetas neapsaugo nuo kėlimo bylos dėl klaidingos priesaikos. Parodymai bus duodami po priesaika. Visuomenė susidomėjusi laukia bylos, kuri parodytų katra pusė meluoja.**

— **Vokietijoj esanti amerikiečių armija pirmą kartą išbandė atominę patranką, bet šaudyta senais šoviniais.**

— **1953 m. iš Valstybės departamento atleisti 309 valdininkai, įtariami komunizmu arba ryšiais su komunistais. Iš jų 2 buvo įtairami šnipinėję sovietams.**

— **Komunistinė Kinija įspėjo Jungtines Valstybes, kad ji dėl Amerikos karinės interven cijos Indokinijoj gali taip pat griebtis atitinkamų priemonių.**

— **Iždo sekretorius Humphrey nukrito nuo arklio savo ūky Ohio valstybėj ir sunkiai susižeidė.**

— **Richard Clendenen, socialinių problemų ekspertas, liudijo Senato komitete, kad kasmet**

— **Rytinėj Vokietijoj vėl nuteisti 7 asmenys įvairiomis kalėjimo bausmėmis, apkaltinus juos šnipinėjimu.**

— **Sovietų respublikoj Azerbaidžane pašalintas teisingumo ministeris Alimamedov ir į jo vietą paskirtas Isak Gulmemedov.**

— **N. Carolinoj JAV armija iš 100,000 vyrų pradėjo atominio karo manievrus.**

Amerikoj parduodama 20 milijonų "sadistinių comic knygų", kurios prisidedančios prie nusikaltimų daugėjimo.

— **T. S. Eliot,** Amerikos dramaturgas ir Nobelio premijos laureatas, paguldytas į vieną Londono ligoninę. Jis yra 66 metų.

AMERIKOS VAIDMUO KOVOJE DĖL INDOKINIJOS NUOLATAI DIDĖJA

7-tas laivynas Kinų jūroj pasiruošęs smogti

PARYŽIUS. — Mažiausia 1,000 prancūzų kareivių iš Paryžiaus aerodromo išskrido Amerikos transportiniais lėktuvais į Indokiniją, kur juos prancūzų ir amerikiečių civiliai lakūnai tuoj nugabens į apsuptąją Dien Bien Phu tvirtovę. Ketvirtadienį būsią pasiųsti dar 600 prancūzų.

Amerikos didieji transportiniai lėktuvai, C-124, gali paimti tokiai tolimai kelionei 80—100 žmonių. Lėktuvai, išsodinę saugioj vietoj, Indokinijoj, vyrus, grįš atgal į Europą.

Spėjama, kad reikalui esant Prancūzija pasiųs Amerikos lėktuvais ir daugiau savo kareivių, esančių dabar Šiaurinėj Afrikoj.

Jungtinės Valstybės yra pasiruošusios daryti viską, išskyrus pačioms kariauti, kad tik padėtų prancūzams išsilaikyti apgultoj Dien Bien Phu tvirtovėj, Šiaurinėj Indokinijoj.

Laivynas pasiruošęs

Amerikos lėktuvnešiai "Essex" ir "Boxer", turį po 80 lėktuvų, o taip pat naikintojų eskadra, laikosi netoli Indokinijos pakraščių.

JAV vyriausybės nariai, kai kalba apie amerikiečių nedalyvavimą kautynėse, paprastai turi galvoj GI, pėstininkus, kovojančius iš "lapių urvų". Bet apie aviacijos ir laivyno galimą dalyvavimą Indokinijos kare vengiama aiškiai pasisakyti.

Turint galvoj sekr. Dulles pareiškimą, kad Indokiniją jokiom sąlygom neturi atitekti komunistams, prileidžiama, kad pačioj kritiškiausioj valandoj gali iš lėktuvnešių pakilti Amerikos lakūnai į mūšį dėl Dien Bien Phu tvirtovės.

Dvi kritiškos savaitės

Jei prancūzams pasiseks šioj tvirtovėj išsilaikyti dar dvi savaites, iki tropinių liūčių (monsuno), jie bus laimėję mūšį dėl šios tvirtovės, sako prancūzų kariniai vadai.

Prancūzijoj netrūksta balsų, kritikuojančių tą mūšį dėl tvirtovės. Tai esąs propagandinis ir politinis mūšis, ir jei tvirtovės gynėjai galėtų išsilaužti, būtų geriausia išeitis, jie sako.

Indokinijos karas "prieš mus visus", sako Richard Nixon

Jokių nuolaidų komunistams

CINCINNATI, Ohio. — Viceprezidentas Richard Nixon savo kalboj universiteto puotoj priminė, kad Indokinijoj vyksta ne kokie pilietiniai mūšiai, o karas, nukreiptas prieš mus visus.

Nixon, kuris prieš keletą dienų prileido galimybę, kad amerikiečiams gali tekti kariauti Indokinijoj, dabar pareiškė, kad prez. Eisenhowerio uždavinys esąs "išvengti" amerikiečių siuntimo į Indokinijos karą.

Kalbant apie Genevos konferenciją, Nixon užtikrino, kad JAV nedarys jokių nuolaidų, siekiant garbingos taikos Indokinijoj ir kad JAV laikysis konferencijoj išvien su savo sąjungininkais.

Sekr. Wilsonas gina Hensel nuo McCarthy

"PADORUS VYRAS"

WASHINGTONAS, D. C — Gynybos sekretorius Charles Wilson spaudos konferencijoje apibūdino vieną iš savo padėjėjų, Struve Hensel, kaip "kompetetingą ir padorų vyrą".

Paklaustas, ar jis sutinka su sen. McCarthy, kuris kaltino Henselį "netinkamu elgesiu ir galimu įstatymų laužymu", sekretorius Wilson atasakė, kad ne. Wilsonas be to nuneigė, kad Hensel surašė armijos departamento vardu kaltinimus senatoriui McCarthy ir jo štabo nariams Carr ir Cohn.

Hensel aprūpindavęs laivus maistu

Pats Struve Hensel patvirtino, kad jis karo metu, 1943 m., būdamas laivyno sekretoriaus padėjėju, suorganizavo su 4 kitais dalininkais laivų aprūpinimo komapniją. Jis sako, čia nieko nėra prieš etiką ar įstatymus.

McCarthy aiškina, kad Henselio kompanija (Arthur Peirson & Co.) gaudavo per Henselį vyriausybės užsakymų. Jis iš šios firmos, būdamas laivyno departamente, uždirbęs per 3 metus daugiau kaip $50,000, sako McCarthy.

BAŽNYČIOS RINKLIAVA NUĖJO BANDITUI

EVANSVILLE, Ind. — Kad ir maža vietinė baptistų bažnytėlė, bet per Velykas jos lankytojai sumetė $2,900.

Kai bažnyčios kasininkas, susidėjęs pinigus į du maišus, išėjo iš gretimos sekmadienio mokyklos, jam pastojo kelią ginkluotas banditas ir pareikalavo atiduoti pinigus. Perėmęs iš kasininko pinigų maišiukus, banditas dingo.

Dulles posėdžiauja su NATO draugais

SVARSTO INDOKINIJĄ

PARYŽIUS. — JAV sekretorius John Foster Dulles, atvykęs į Paryžių, visų pirma susitiko su užsienio reikalų ministeriu Georges Bidault.

Apsvarstę Indokinijos padėtį ir bendrą laikyseną Genevos konferencijoj, ministeriai susirinko svarstyti NATO tolimesnius uždavinius.

Dulles priminė, kad šis NATO tarybos susirinkimas yra ypatingas, nes suėjo lygiai 5 metai, kaip 12 valstybių sudarė Šiaurės Atlanto Gynybos Organizaciją. (Vėliau prie NATO prisidėjo Graikija ir Turkija).

Iš Amerikos diplomatinių sluoksnių sužinota, kad sekr. Dulles neleis Genevos derybas išversti į "penkių didžiųjų" konferenciją, kaip to reikalauja Sovietų Sąjunga.

Free Press išnešiotojų pagerbimas

Pasižymėjo lietuviukas Ch. Banush

CHARLES BANUSH ir jaunesnysis broliukas BRIAN BANUSH, kuris laiko rankose mineralų kolekciją. Abu broliukai priklauso skautams ir yra labai nagingi: skautų surengtoj dirbinių parodoj Charles laimėjo pirmą prizą, o Brian — antrą (už padarymą prašmatnios peleninės).

Naujienų korespondentas K. Beniušis, kuris gyvena Winnipego mieste, Kanadoje, ne be pagrindo didžiuojasi savo mažamečiu sūnum Charles Banush. Tas berniukas vos tik pirmus metus pradėjo išnešioti Winnipeg Free Press laikraščius ir buvo pripažintas vienu geriausių išnešiotojų. Jis pakliuvo į 30-ties pasižymėjusių laimingųjų berniukų skaičių. Tie pasižymėję išnešiotojai laimėjo apmokėtą 8 dienų ekskursiją į Chicagą.

Laimėtojai pasiekė Chicagą

Praėjusį pirmadienį vėlai vakare specialiu Greyhound Lines busu jie atvažiavo iš Kanados ir apsistojo viename geriausių Chicagos viešbučių — Sherman Hotel. Jų kelionė buvo labai įdomi. Daugelis berniukų pirmą kartą mato ne tik Chicagą, bet ir JAV. Kelionė vyko per šiuos miestus: Detroit Lakes, Minneapolis, St. Paul, La Crosse, Milwaukee iki Chicagos. Po 2 dienų tuo pačiu busu jie grįš atgal į Winnipegą.

Chicagoje berniukų reikalais rūpinasi specialus Free Press atstovas J. D. Cameron. Per savo buvimo laiką Chicagoje berniukai turės progos pažinti įdomesnes miesto vietas. Miesto aprodymui vadovaus specialus iš Chicago Tribune paskirtas žmogus.

Kontesto tikslas

Winnipeg Free Press turi daugiau, negu 1,000 išnešiotojų — carrier boys. Norėdami paskatinti berniukus darbui, Free Press viršininkai kasmet skelbia kontestą. Tie berniukai, kurie parduoda daugiausia laikraščių, išeina kontesto laimėtojai. Šįmet į tų laimingųjų skaičių pakliuvo ir Naujienų korespondento K. Beniušio sūnus, kurio atvaizdas telpa Naujienose.

K. Beniušis yra senas naujienietis. Jis dažnai parašo korespondencijų iš Winnipego lietuvių gyvenimo. Be to, jis dalyvauja Naujienų platinimo konteste ir yra surinkęs nemaža naujų skaitytojų. Jo sūnaus laimėjimo proga tenka K. Beniušį pasveikinti ir jam palinkėti toliau sėkmingai darbuotis spaudos srityje. (n).

Tik "Naujienos" rašo tiesą--neša laimę, moksla, šviesą.

Dėl Beržanskio - Klausučio - Gedimino

(Ką žmonės mano)

Šių metų balandžio mėn. 10 d. Naujienų nr. 85, skiltyje "Pastabėlės", prieštaraujant LE II-me tome (pusl. 442) žiniom apie aukščiau paminėtąjį Beržanskį, neteisingai parašyta: "Beržanskis - Klausutis - Gediminas, Jonas, finansų ministerijoj Lietuvoje netarnavo".

Nesu LE korespondentas, bet man atrodo — kiekvieno mūsų šventa pareiga LE padėti, o ne priešingai, panaudojant spaudą, dalinai kenkti jos autoritetui, nuteikiant LE skaitytojus prieš LE ta prasme, kad menamai LE skelbiamos žinios nevisai atitinka tikrenybę. Tas negerai, juoba, jei prieštaraujantis pats nėra gerai informuotas reikalu, kurį neigia.

Ar. a. a. Beržanskis - Klausutis - Gediminas, Jonas, tarnavo kada valstybės kontrolėje Lietuvoje, nežinau, bet kad jis **tikrai** tarnavo Finansų Ministerijoje — **labai gerai žinau.**

Pats buvau nepriklausomos Lietuvos Valstybės tarnautojas. 1927 metais man teko dalyvauti Šiaulių apskrities Pakruojaus valsčiaus ūkininkų skundų prieš vietos savivaldybę (menamai dėl neteisėtai iš jų imamų valstybinių ir savivaldybinių mokesčių) tyrimo komisijoje, kuriai Finansų ministerio įgaliotas pirmininkavo a. a. tas pats Gediminas - Klausutis-Beržanskis, Jonas, Finansų Ministerijos Patarėjo titulu.

Mačiau ir skaičiau tuometinio Finansų Ministerio a. a. Juozo Tubelio pasirašytą tuo reikalu įgaliojimą, kuriame Beržanskis buvo tituluojamas Finansų Ministerijos patarėju.

Taigi "Pastabėlių" autorius pats klysta. K. P.

Skaitykite "N-nas"

Smuikininkė ELENA KUPREVIČIUTĖ atvykusi iš Europos pirmą kartą pasirodys gegužės 2 dieną Civic Opera Rumuose. Koncertas prasidės 3:00 p. m.

Michigan City, Ind.

Povelykinis vakaras

American Lithuanian Social Club of Indiana šį šeštadienį, balandžio 24 d., 8 val. vakaro rengia povelykinį vakarą D. Šukio salėje, 118 Western Av. Bus margučių mušimo kontestas. Kas turės stipriausį margutį, tas, žinoma, laimės čempionatą.

Narės parūpins naminių pyragų, tortų ir kitų skanėstų. Visą tai ragaudami, galėsime spręsti, kam priklauso kepimo čempionės titulas. Taip pat bus namie gamintų sūrių ir įvairių gėrimų. Be viso to, bus dar ir čempionas polkos muzikantas.

Rengimo komisiją sudaro Jonas Dilis ir Simon Gricius, kurie ir kviečia visus apylinkės lietuvius dalyvauti šioje ypatingoje pramogoje.

Mrs. M. Mikšis, koresp.

Lietuviai perka tose krautuvėse, kurios garsinasi NAUJIENOSE

Neskaitęs "Naujienų" liūdėsi visą dieną

Tai negali būti radiacija

Chicagos ir Argonne Laboratory atomo mokslininkai laiko juokingu aiškinimą, kad dabar pasitaikąs automobilių langų stiklų iškorėjimas būtų radiacijos pasėka. Jei, esą, taip būtų, tai Argonne laboratorijos šiltadaržio langai jau seniai būtų suėsti. Tame šiltadaržyje auginami augalai, pasinaudojant radioaktyviniu anglies dvideginiu.

Šitas automobilių stiklų iškorėjimas sukėlė gyventojuose psichozą, primenantį skraidančiųjų lėkščių istorijas.

Pirkite JAV taupymo bonus.

Ir vėl naujienybė

Lietuvos Dantų Gydytojų Sąjunga exile Chicagoje, gegužės mėn. 1 dieną, 6 val. 30 min. vak. Vikingo salėse 6855 So. Emerald Ave. atidarys pavasario šventę ruošdamos Koncertą — Kartūno suknelių balių.

Solistė Pr. Bičkienė išpildys muz. komp. G. Gudauskienės keletą dainų ir kitas, o taipogi ir pati komp. G. Gudauskienė paskambins savo kūrinius. Kviečiame pasigrožėti premijuotomis bei kitomis kartūno suknelėmis, pasišokti prie puikaus orkestro, na ir paremti mūsų kilnius tikslus. Elena Vaidelytė

LIETUVIŠKA ĮSTAIGA

SAFETY OF YOUR SAVINGS

CRANE Savings & LOAN ASS'N

INSURED UP TO $10,000

5%

2555 West 47th Str. CHICAGO 32, ILL. LAf. 3-1083

B.R.PIETKIEWICZ PRES.

TELEVIZIJOS
RADIJO APARATAI
ELEKTROS REIKMENYS
TV BEI RADIJO LEMPOS
DALYS — BATERIJOS
APARATŲ SUTAISYMAS
dirbtuvėse ir namuose atliekamas patyrusių inžinierių. Sąžiningas ir geras patarnavimas garantuotas.
DAINA TELEVISION
sales - service
3130 S. Halsted, DAnube 6-6887

Diamond Service Station
SINCLAIR COMPANY PRODUCTS
COMPLETE REPAIRING, GREASING
COMPLETE SERVICE
"SAFETY LANE"
10625 SO. WENTWORTH
PUllman 5-7419

HILDA FRANKLIN
MEZGIMO DIRBTUVĖ
SIUVIMO PAMOKOS
7025 N. Glenwood Avenue
SHeldrake 3-9253

Įsteigta 1907
MOKAME IKI
4%
SUTAUPOMS
OAK
SAVINGS & LOAN ASS'N.
Valstybės Priežiūroje
1429 WEST 18th STREET
CHICAGO 8, ILL.
Phone: CANAL 6-1640

GRINDŲ SPECIALISTAI
VISŲ RŪŠIŲ ĮTIESALAI
- Koklių grindys
- Asphalto ir Lino sienos
- Plastikos sienų koklės
- Molio koklės

Šaukite dabar nemokamiems apskaičiavimams
COMMERCIAL FLOOR COVERING CO.
2894 Milwaukee Ave.
CAPITOL 7-3213
"Industrijos ir Biznio Aptarnautojai"

A & M ELECTRIC MOTOR REPAIRS
WE REPAIR ANYTHING WITH AN ELECTRIC MOTOR.
WASH MACHINES, VACUUMS, OIL BURNERS and STOKER. MOTORS, ETC.
24 HOUR SERVICE
TOP WORKMANSHIP
CALL
LIncoln 9-3235
ASK FOR "TONY"
3151 N. SOUTHPORT

Arlington Floor Co.
Floor Sanding and Finishing
Floor Coverings,
Plastic Wall Tile and
Formica Sink Tops
6¼ McDonald Rd.
Prospect Heights, Ill.
Serving the Individual, Businesses and Factories.
Phone CLearbrook 3-0398

Kostas Eidukonis
6930 So. Talman Ave.
CHICAGO 29, ILL.
Pigiai, saugiai ir skubiai
PERKRAUSTO BALDUS
(MOVING)
Dideli frokai, daiktai apdrausti.
Telefonuokite:
GRovehill 6-7096

PAS-TIME LOUNGE
Serving
STEAKS — CHICKEN
SEAFOOD and SHRIMP
DINNERS
Tasty Sandwiches
THE BEST IN TOWN
LIL & TONY PAS, Props.
4822 S. Pulaski Road
Telephone LAfayette 3-9608

PARSTUPAS

Parstupo šaknys jau buvo žinomos ir vartojamos kaipo gyduolė nuo Hippocrito laikų, nuo plaučių ligų, nuo širdies nesveikumų, nuo sunkių skaudėjimų po krutine ir skreplevimų, kiti sako Parstupo šaknis gerai nuo šalčių, kosulio ir reumatiškų skausmų, ir suvalnimo kad ir kietų vidurių. Prisiųskite mums $1.00, tai mes prisiųsime jums kvoterį svaro Parstupo šaknų. O jeigu norite COD, tai bus $1.25; į Kanadą irgi yra $1.25.

ALEXANDER'S CO.
414 BROADWAY
SOUTH BOSTON 27, MASS.

Pirkite JAV taupymo bonus.

Taupymas yra turtingumo šaltinis
Mūsų bendrovės laikomi pinigai apdrausti iki $10,000.
Pradėk taupyti tuojau... Mes mokam aukštus dividendus.
MIDLAND SAVINGS & LOAN ASS'N.
4038 Archer Avenue Tel. LAfayette 3-6719
Sekretorius AUGUST SALDUKAS
Už Taupomus Pinigus Mokame 3½ Nuošimčio

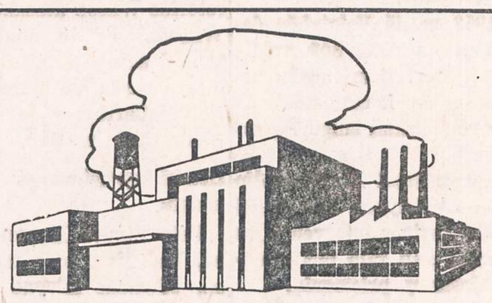

TAUPYK ATEIČIAI
Kiekvieno ateities laimė priklauso nuo to, kiek jis sutaupė, kada galėjo taupyti. Ką beplanuosi ateičiai atsakymas vis tas pats.
Taupydami Universal Savings and Loan bendrovėje, gausite gerą dividendą, užtikrintą saugumą ir mandagų patarnavimą, nes indėliai yra apdrausti iki $10,000 kiekvienam asmeniui, o vedusių porai kombinuoti iki $30,000.
Nemokamas sustojimas automobilistams.
UNIVERSAL SAVINGS & LOAN ASSOCIATION
1800 So. Halsted Street Chicago 8, Ill.
Telefonas: HAymarket 1-2028
VALANDOS: Pirmadieniais, antradieniais ir penktadieniais nuo 9 ryto iki 4 val. vakaro. Ketvirtadieniais nuo 9 ryto iki 8 vak. Trečiadieniais ir valstybės šventėmis uždaryta. Šešt. nuo 9 val. ryto iki 3 val. po pietų.

Now at Illinois Furniture

Here's your chance to
SAVE $12.95
A complete Hoover Cleaning ensemble for the price of the Cleaner alone

when you buy this new Model 115
HOOVER TRIPLE-ACTION CLEANER
Low Down Payment
Easy Monthly Terms

About Model 115 Hoover
The ideal cleaner for the modern housewife. Lightweight, compact, easiest to use and to store but every inch a Hoover. Has Hoover's famous Triple-Action cleaning principle—*it beats, as it sweeps, as it cleans.* Gets the deep down grit that other cleaners leave imbedded in the pile. Its gentle vibra-cleaning gives greater life to your floor coverings, keeps colors fresh and new looking much longer. Cleaning tools easily attached.

About the Cleaning Tools
For all above-the-floor cleaning. Help cut your cleaning time in half. Set includes—
1 *Converter* for quick, easy attachment of hose and tools.
2 Long lightweight, *flexible hose.*
3 Extension tube.
4 Brush for cleaning and dusting upholstery, drapes, walls, bare floors.
5 Crevice tool for furniture, radiators, etc.

ILLINOIS FURNITURE AND RADIO CO.
1570 N. Milwaukee Ave. HUmboldt 9-1600
OPEN MONDAY AND THURSDAY EVENINGS

TAUPYKITE ATEIČIAI. PASIDĖKITE TAUPOMUS PINIGUS Į CHICAGOS SAVINGS AND LOAN ASSOCIATION, KUR KIEKVIENA SANTAUPA PILNAI APDRAUSTA IKI $10,000 BY AN AGENCY OF THE U. S. GOVERNMENT
KUR visada buvo ir yra išmokamas aukštas dividendas.
KUR pinigai buvo ir yra išmokami pagal reikalavimą.
KUR tamsta pats gali atlikti visus savo ir savo šeimos finansinius reikalus.
KUR 30 metų patyrimas užtikrina visiems saugų ir teisingą patarnavimą.
Taupykite šioj tvirtoj, lietuviškoj finansinėj įstaigoj MŪSŲ TURTAS YRA 12,500,000.00 DOLERIŲ. Dėl paskolų geresnėm sąlygom, perkant arba statant namą, visada pasimatykite su mumis.
CHICAGO SAVINGS AND LOAN ASSOCIATION JOHN PAKEL, Prezidentas. 6234 So. Western Ave. Telef.: GRovehill 6-7575
VALANDOS: Pirmadieniais nuo 12 iki 8 val. vakaro. Antradieniais ir Penktadieniais nuo 9 iki 4 val. po pietų. Ketvirtadieniais nuo 9 iki 8 val. Trečiadieniais uždaryta visą dieną. Šeštadieniais nuo 9 ryto iki 2 po pietų.

Philadelphia, Pa.

Ruošime lietuviškiems laikraščiams korespondentus

Balandžio mėn. 2 d. LB Philadelphijos apyg. pirm. Balio Raugo bute, 517 Greenwich St., sušauktas esančių šiame mieste lietuviškųjų laikraščių korespondentų pasikalbėjimas praėjo labai jaukioje nuotaikoje, dalyvaujant bendr. pirm. B. Raugui, šv. ir kult. vadovui p. P. Vaškiui, Draugo korespondentui Vyt. Volertui ir Naujienų — Br. Dirmėnui.

Pasikalbėjimui pirmininkaujantis B. Raugas apgailestavo, kad iš kviestų laikraščių korespondentų tiek mažai teatvyko. Jis bendruomenės vardu išreiškė padėką už talkininkavimą spaudoje garsinant bendruomenės parengimus bei populiarinant pačią bendruomenės idėją. Korespondentų talkos įvertinimui B. Raugas pranešė, kad LB Philadelphijos apyg. valdyba yra nutarusi į bendruomenės parengimus lietuviškųjų dienraščių korespondentams suteikti nemokamą įėjimą.

Vyt. Volertas pasidžiaugė tokiu gražiu bendruomenės gestu.. Iki šiol atrodė, jog niekas nekreipia dėmesio į lietuviškosios spaudos bendradarbius, kurių darbas, atrodė, visuomenei nereikalingas. Tikrenybėje jų sugaištamas poilsio laikas ir jie negauna už tai jokio atlyginimo. O atlieką tautiniai svarbų darbą.

Br. Dirmėnas išreiškė susirūpinimą dėl ateities, kada dabar dirbantieji spaudoje bus pavargę ir reikės rasti, kas juos pakeistų. Apgailestavo, kad tiek mažai spaudoje dalyvauja savo raštais.

B. Raugas iškėlė mintį suruošti laikraščių korespondentų kurselius, kuriuose domintiems ta sritimi būtų suteikta daugiau žinių apie lietuviškos spaudos reikšmę tautos kultūroje. Tokie kurseliai gal padėtų atrasti naujų žmonių su žurnalistų talentais. Gerai būtų, kad visi patriotinės minties laikraščiai turėtų savo korespondentus Philadelphijoje. Sumanymas paliktas nuodugniau apsvarstyti.

Pasikalbėjimo pabaigai dviejų dienraščių korespondentams šeimininkas suruošė kuklias vaišes.

Tai buvo mano susitikimas su Philadelphijos Draugo korespondentu. Tai p. V. Volertas, kuris yra giliai kultūringas žmogus. Aš vis laukiu pasirodant jo kūrybos, nes, po Hermano Sudermano raštų vykusio vertimo, esu girdėjęs, kad jis ką tai rašąs, gal romaną. Gal kada nors susilauksime ir mes, philadelphiečiai, garbės turėti savo tarpe laureatą, laimėjusį Draugo tūkstantinę. Tegul dirba visi, kas tik gali, jei tik jų darbai lietuvių tautai pasitarnauja išlikti pasaulyje gyvai.

Organizuojama kultūros taryba

Dabartinė LB Philadelphijos Apyg. valdybą sudaro šie asmenys: Balys Raugas — pirm. Visiems veikėjams įsidėmėtinas jo adresas: 517 Greenwich St., Philadelphia 47, Pa. Toliau seka: Kazimieras Čikota — vicepirm.; Ona Roznikienė — sekretorius; Vladas Norkus — iždininkas; Zigmas Jankauskas — kartoteka; Petras Vaškys — kultūros vadovas; Kazys Kazlauskas — jaunimo ir sporto vadovas.

Šios valdybos pastangomis per šių metų Vasario 16 sukelta Lietuvos išlaisvinimui $2,433.45. Išlaidos, laikantis didžiausio taupumo, siekė $159,77. Altui pasiųsta $2,273.63.

Nuo valdybos išrinkimo praėjusį rudenį iki dabar jau įvyko 17 posėdžių. Gegužės mėn. 28 d. šaukiamas kultūrininkų susirinkimas išrinkti nuolatinę kultūros tarybą. Suorganizavimas stiprios kultūros tarybos būtų reikšmingas įvykis Philadelphijos lietuviškoje kolonijoje.

—*Br. Dirmėnas*

Detroit, Mich.

Literatūros vakaras. — Draudimo laikotarpio spaudos paroda. — 50 metų spaudos atgavimo minėjimas. —

Lietuviai nepaprastai mėgsta, tiesiog myli, spausdintą žodį. Vargu bau rasime kitą kurią tautą, kuri būtų tiek daug ir giliai prie spaudos prisirišusi. Tik prisiminkime ir mūsų tremties kelią. Tik prisiminkime tą gausybę laikraščių ir knygų, kuriuos mes išleidžiame ir skaitome. Ta meilė savajai knygai, laikraščiui, užsiliko pas mus iš senų draudimo laikų: užtat, kad už ją reikėjo kovoti, kraują lieti ir mirti. Po 40 m. tamsios nakties 1904 m. gegužės 7 d. Rusijos Imperijos caras leido laisvą spaudą (lotynų raidėm) ir lietuviams.

Po spaudos atgavimo, po Didžiojo Vilniaus Seimo ir revoliucijos Rusijoje, Lietuva, nors dar ir būdama vergijos pančiuose, ima naudotis teise lotyniškomis raidėmis leisti savo laikraščius, knygas ir reikštis teatro veikloje. Po 40 m. Lietuvą supusios neperregimai tamsios nakties — nušvito saulės spinduliai. Įsijungę į darbą daugybė kultūrininkų, kurie aukojosi tautai, spausdino laikraščius — knygas Lietuvoje, Prūsuose ir Amerikoj, ruošė vaidinimus sodžių kloniuose ir m. salėse.

Ak, kaip tad nepaminėti mums, laisviems lietuviams tą svarbų tautos gyvenime kultūros ir politikos laikotarpį! Detroito lietuviai, padėkim į šalį visus reikalus, visas linksmybes prie putuojančio alaus bokalo, ateikim į tą svarbų minėjimą, atlikim lietuvišką pareigą.

Detroito Lietuvių Kultūros Klubas Tarptautinio Instituto salėje ruošia kalbamą minėjimą ir literatūros vakarą balandžio m. 24 d., šeštadienį, 6 val. vakaro (per Atvelykį). Įėjimo auka — 1 doleris. Adresas: 11 E. Kirby — Woodvard, Detroit.

Programa:

Dalyvauja Mich. valstybėje gyvenantieji rašytojai: 1. Dr. Julius Kaupas, 2. Marija Sims, 3. Balys Gražulis, 4. Alė Nakaitė, 5. Medardas Bavarskas ir kt. Vytautas Ogilvis (Alka kolektyvo narys) skaitys Pulgio Andriušio kūrinius. Ėlė Brokaitė skaitys šių poetų kūrinius: 1. Henriko Nagio, 2. Alfonso Nykos - Niliūno, 3. Aisčio ir kt.

Tikimasi, jog pavyks šį literatūros vakarą paįvairinti trumpu muzikos koncertu. Vėliau — šokiai. Visi literatūros vakaro dalyviai turės galimybės susipažinti su mielais rašytojais ir kt. programos dalyviais kavutės parengime. Apie spaudos atgavimo 50 m. sukaktį tars žodį rašytojas Dr. Julius Kaupas. Be to, daromos pastangos surengti draudžiamojo spaudos meto — laikotarpio spaudos parodėlę. Ją tvarko ir renka knygas Kazimieras Navasaitis (Tėvynės mylėtojų d-jos). **Vl. Mg.**

So. Boston, Mass.

Radijo žinios

Lietuvių Radijo Korp., vadovaujama Stepono ir Valentinos Minkų, praneša, kad pirmų ir seniausių radijo programų N. E. turės savo 20 metų sukaktuvių didžiulį metinį linksmą piniką sekmadienį, rugpiūčio (Augst) 1 d., puikiame ir pagarsėjusiame Brockton Fair Grounds.

Kaip ir visuomet, programa bus įdomi ir linksma. Dovanos irgi bus gausios ir geros.

Rengėjai prašo kitas organizacijas tą dieną nerengt piknikų ir kviečią visus paremti seniausias radijo programas Naujojoj Anglijoj. Atvažiuodami į šį smagų pikniką, visi smagiai praleisim dieną bei susitiksim su senai matytais draugais.

O bus daug ko matyti ir išgirst. —*Rep.*

Geriau duoti, negu imti

(Skaitytojo balsas.)

Prie (j.) rašinio "Padėti ar nepadėti" man norisi ir savo žodį kitą pridėti.

Tiek pirmąsyk, tiek antrą (j.) tuo klausimu kalbėdamas apie Albiną P., bešališkai rašo; rodos, su jo mintimis bent su jų dauguma, gali sutikti.

Aš nesu palaidai dosnus nei saumyliškai šykštus kitam pagelbėti. Lietuvių patarlė sako "Geriau duoti, negu imti". Tačiau reikia duoti tik pagalbos reikalingam. Juk kartais ir padorus, tvarkingas žmogus netenka ar sveikatos, ar darbo, užlaikymo šaltinio, ar turimos santaupos sutirpsta ar ūmai pranyksta, tada ir tvarkiausias, padoriausias žmogus atsiduria ant bado slenksčio. Tai yra ne tik žmoniška, bet kilnu tokiam padėti. Apskritai, tvarkingam, padoriam asmeniui patekus į vargą, visų ar bent visų lietuvių, pareiga tokį gelbėti, neleisti jam ne tik mirti, bet nė alkti.

Tačiau jei asmuo praranda pasitikėjimą savim, jei nėra kūniškai taip sužalotas, kad jokiam aptarnavimui nebetinka, bet atsiduoda bendruomenės ar visuomenės ar net valstybės išlaikymui, kad tik nereiktų dirbti, tokio teigiamai nevertinu ir atsisakau gelbėti.

Panašūs gaivalai nėra verti paramos. **R.**

Prie "Naujienų" kai priprasi—darbą, žinią. —viską rasi.

FOREMOST'S

NEW CUT RATE LIQUORS

4176 Archer Avenue — Phone: YArds 7-7865

Populiariškų Išdirbysčių Cigaretės
LUCKIES
CAMELS
CHESTERFIELDS
OLD GOLD
PHILLIP MORRIS kart.
PALL MALL
HERBERT TAREYTON
$1.98

Importuotas iš Vokietijos
LIEBFRAUMLICH
1949 DIRBIMO
FIFTH
$1.39

Cinzano Vermouth
$1.39 FIFTH

23 metų senumo Prancūziškas Armagnac
$4.89 FIFTH

Importuotas iš Danijos
CHERRY
KIJAFA
$1.59

Baltos Meškos Alus
$2.98 24—12 unc. butelis dėžė

Schlitz - Pabst arba Hamm's
$3.49 24—12 unc. butelis dėžė
$3.89 24 blėkinių dėžė

Schmidt's Alus
24—12 unc. butelis dėžė $2.39
BE UŽSTATO

Importuotas iš Prancūzijos
BENEDICTINE
ar B & B—Fifth
$6.98

Importuotas iš Prancūzijos
3 ŽVAIGŽDIŲ
MONNET
KONJAKAS—Fifth
$4.69

GARSINKITĖS "NAUJIENOSE"

COME IN AND SEE THE OUTBOARD THAT BAILS YOUR BOAT
The Sensational SCOTT-ATWATER FOR 1954

First outboard in history that pumps your boat dry, keeps it dry—automatically! *Bail-a-matic* is a built-in feature of *four* exciting new Scott-Atwaters: 5, 7½, 10 and 16 HP.

5 HP with BAIL-A-MATIC $211.05
Easy Terms

See BAIL-A-MATIC in action at
GLASER'S FURNITURE AND RADIO CO.
5115-5123 S. Kedzie Ave. PR 6-1790
Open Monday and Thursday Evenings

HUDSONU PARDAVĖJAS
Nauji ir vartoti automobiliai. Apžiūrėkite mūsų didelį pasirinkimą puikiausių vartotų automobilių.
Geriausias Hudson automobilių pardavimas mieste. Atvykite pas mus dabar.
Atdara kasdien nuo 7:30 ryto iki 9 vak. Sekmad. nuo 10 iki 6 v. v. (Anksčiau "All Suburban Hudson)
CICERO HUDSON DEALER SALES AND SERVICE
5440 Cermak Rd. OLympic 2-0054
Teodor S. Kringelis, savininkas

Pilnas Pavasarinis AUTO SUDERINIMAS - $4.95
Nelaukite, jei automobilis reikia taisyti. Mes garantuojame savo darbą. Pilnas pataisymas, nudažymas ir kt.
Gaukite mūsų įkainavimus.
AL'S AUTO REPAIR
5431 W. Chicago Ave.
AUstin 7-2398

FAMOUS WHIRLPOOL BATHS
FOR POOR CIRCULATION ARTHRITIS! NERVOUSNESS! MUSCULAR ACHES and PAINS!
A-C Health Center
108 No. State Street
CEntral 6-4330
Ladies only — Open Evenings

Pridėkite grožį ir padidinkite savo namo vertę
Įsitaisykite
• FORMIKĄ IR
• TEXTOLITĄ
Nuotakų ir viršuose, languose ir šonuose
NONE BETTER WOODWORKING PRODUCTS
5917 W. LAWRENCE
PAlisade 5-0003

Dėmesio Namų ir Nuosavybių Savininkai!
Telefonuokite dabar įkainavimams
RAdcliffe. 3-0526
Įtaisomi įvairiausių rūšių šildytuvai
DARBAS UŽTIKRINTAS
Tariamės dėl išmokėjimų
De Luxe Heating Sales and Service
6926 S. RACINE AVENUE

Naujos Plastinės Asfalto Plytelės
(Spalvuotos grupės)
3½ CENTO KIEKVIENA PLYTELĖ 9x9x1.2 COLIO
Turi natūralų blizgėjimą
Labai lengvi valyti
Galima papildyti įvairiausiomis pastelinėmis spalvomis: ružavomis, dangiškai ir šviesiai žaliomis.
Įdedam linoleums, $1.99 už ketvirt. jardą. Galite pasirinkti 15 spalvų.
City and Suburban Tile & Linoleum
5438 SO. ARCHER AVENUE
Atdara kasdien nuo 9 iki 6 v. vak.
Sekmadieniais nuo 10 iki 5 p. p.

Jei turi parduoti ūkį —
į "Naujienas" tuoj užsuki.
O jei laiko neturėsi —
Telefonu pakalbėsi.

DĖL NAMAM REIKMENŲ VISUOMET LANKYKITE ŠĮĄ

ERDVIĄ IR PATOGIĄ SENIAUSIĄ LIETUVIŲ BENDROVĖS KRAUTUVĘ
PROGRESS FURNITURE Co.
4181183 ARCHER AVE.
Tel. LAfayette 3-3171
Brighton Parko Kolonijoje

KAS DIENĄ ČIA RASITE DIDŽIAUSIAS PREKIŲ VERTYBES
Naujausių madų, geriųjų išdirbysčių rakandų, kaurų, pečių, televizijos aparatų, refrigeratorių, plovyklų, vaikams rakandų ir visų kitų namam reikmenų. LENGVI IŠSIMOKĖJIMAI PRITAIKOMI VISIEMS.

Big means BIG in this new Admiral!

BIG 11.7 Cu. Ft. Capacity!
BIG Value at only $361.55

MODEL 11D7

AND YOU GET ALL THESE DELUXE FEATURES AT NO EXTRA COST!
- Full-length cold, full-width freezer and handy freezer drawer.
- Convenient adjustable and roll-out shelves.
- Extra-deep easy-to-clean aluminum crispers.
- Removable door shelves, Butter Keeper and Cheese Keeper.
- All-weather temperature control.
- Famous "Glacier Blue" Porcelain Enamel interior.

Come in and see this Admiral Dream Refrigerator Today!

EASY TERMS!
GENEROUS TRADE-INS!

9 Other All-New Styles, Sizes To Choose From • Prices Start At $199.95

SOLTIS HOME APPLIANCES AND FURNITURE
2647 W. 51st Street — Tel. HEmlock 4-7095
OPEN MONDAY AND THURSDAY EVENINGS

NAUJIENOS

THE LITHUANIAN DAILY NEWS

Published Daily Except Sunday by The Lithuanian News Pub. Co., Inc.
1739 South Halsted Street, Chicago 8, Ill. HAymarket 1-6100

Entered as second-class matter March 7, 1914 at the Post Office at Chicago, Ill., under the Act of March 3, 1879.

Subscription Rates:
$9.00 per year in Canada
$9.00 per year outside of Chicago
$10.00 per year in Chicago
5 cents per copy.

Užsakymo kaina:
Chicagoje—paštu:
Metams $10.00
Pusei metų $5.50
Trims mėnesiams $3.00
Vienam mėnesiui $1.25
Chicagoje per išnešiotojus:
Viena kopija ..... 5c.
Savaitei ..... 30c.
Mėnesiui $1.25

Jungtinėse Valstybėse, ne Chicagoje:
Metams $9.00
Pusei metų $5.00
Trims mėnesiams $2.50

Užsieniuose:
Metams $11.00
Pusei metų $5.50
Tmis mėnesiams $3.00

Naujienos eina kasdien, išskiriant sekmadienius. Leidžia Naujienų Bendrovė, 1739 S. Halsted Street, Chicago 8, Illinois. Telef.: HAymarket 1-6100.

Pinigus reikia siųsti pašto Money Orderiu kartu su užsakymu.

Keliautojas

Valstybės sekretorius John Foster Dulles vėl iškeliavo į Europą. Neseniai jisai buvo sugrįžęs iš pasitarimų Londone ir Paryžiuje ir, vos spėjęs atsikvėpti ir pasikalbėti Washingtone su prez. Eisenhoweriu ir kongreso vadais, išskrido į Paryžių.

Vasario pabaigoje ir pirmoje kovo dalyje sekretorius Dulles dalyvavo Berlyno konferencijoje. Vos pasibaigus jai, jisai sugrįžo į Jungtines Valstybes, skubėdamas į Caracas, Venezueloje, kur buvo susirinkę Amerikos respublikų atstovai.

Dabar jisai yra sustojęs Prancūzijos sostinėje. Penktadienį tenai prasidės keturiolikos tautų konferencija, priklausančių Š. Atlanto Sutarties Organizacijai (NATO). Pirmadienį Dulles bus Ženevoje (Šveicarijoje) ir dalyvaus Keturių Didžiųjų konferencijoje, kurioje numatoma svarstyti Korėjos ir Indokinijos taikos klausimus.

Valstybės sekretoriaus, matyt, esama stipraus vyro, jei jisai, sulaukęs 68 metus, pajėgia tiek daug keliauti ir tokioje daugybėje susitikimų su įvairių šalių diplomatais apginti šios šalies poziciją tarptautinėje politikoje. Jisai turi būt ne tik fiziškai stiprus, bet ir tvirtas savo nusistatyme.

Valymas Rumunijoje

Vakar rašėme apie dviejų komunistų partijos vadų, Patrascanu ir Kopler, sušaudymą Rumunijoje ir 9 kitų partijos šulų nubaudimą kalėjimu. Pasirodo, kad tai tik dalis partijos "valymo", kuris vyksta visame krašte.

Iš Vienos pranešama apie "tūkstančius" šios operacijos aukų. Ar jie tik metami iš "partijos", ar taip pat ir sušaudomi arba išgabenami ilgiems metams į prievartos darbo stovyklas, tikrų žinių nėra.

Premjeras Gheorghe Georghiu-Dej pasitraukė iš partijos vyriausiojo sekretoriaus vietos ir šias pareigas perėmė Gheorghe Apostol, kuris buvo premiero pavaduotojas ir agrikultūros ministeris.

Vadinasi, vyriausybės pareigos tapo atskirtos nuo partijos pareigų. Taip buvo padaryta Rusijoje, kai premjeras Malenkovas rezignavo iš pirmojo partijos sekretoriaus vietos ir ją užėmė Nikita Chruščev.

Bet, pagaliau, koks čia skirtumas, ar tie despotai puošiasi tokiais arba kitokiais titulais? Sistema pasilieka ta pati.

Įdomu tik tiek, kad Rumunijoje (kaip ir kituose satelituose) įvedama lygiai tokia pat diktatūros forma, kaip Rusijos Kremliuje. Ta pati forma, tie patys metodai ir ta pati dogma. Tik santykiai tarp jų diktatūrų yra skirtingi.

Satelitų diktatūros yra Maskvos tarnaitės. Kiekviena jų slėgia ir išnaudoja savo krašto žmones Kremliaus naudai.

Panašiai prieš 600—700 metų tarnavo įvairūs rytinių slavų kunigaikščiai mongolų Didžiajam Chanui, kuris sėdėjo Auksinėje Ordoje (prie Kaspijos jūros). Pamėgdžiodami savo mongoliškąjį bosą, jie palaipsniui patys sumongolėjo, ir vienas jų — Maskvos didysis kunigaikštis — pats užsirioglino jiems ant sprando.

Bolševikai yra Maskvos carų įpėdiniai.

Apžvalga

SKATINA REMTI

Neseniai susirinkusi New Yorke Lietuvių Bendruomenės rytinių valstybių konferencija, tarp kitų savo "nutarimų" (būtų tiksliau sakyti: pageidavimų), priėmė vieną tokį:

"Konferencija skatina Lietuvių Bendruomenės apylinkes rodyti iniciatyvos organizuoti ir remti lietuvių bibliotekoms, teatrams, muzikos ansambliams ir p.".

Geras paskatinimas. Bet tai beveik pats savaime suprantamas dalykas. Kuris gi kultūringas lietuvis nepritaria minčiai "organizuoti ir remti lietuvių bibliotekas, teatrus bei muzikos ansamblius"? Bet nepakanka apie tai galvoti ir to norėti. Klausimas yra: kaip tą mintį realizuoti?

Norint šitą klausimą atsakyti, reikia pirma *patirti*, kas šioje srityje daroma ar nedaroma; tai kas jau padaryta; jei nedaroma, tai kodėl. Tik visą problemą išstudijavus, galima nurodyti praktiško veikimo būdus, ir tik tada galima tikėtis praktiškų rezultatų iš paskatinimo "organizuoti ir remti".

Publika nėkiek neabejoja, kad Loko pirmininkas prel. J. Balkūnas ir jo bendradarbiai tame komitete yra kupini geriausių norų. Bet daugelis žmonių neturi laiko galvoti apie tuos dalykus, kuriuos savo "nutarimuose" palietė konferencija, ir nežino, iš katro galo prie jų prieiti.

Imkime konkretų reikalą: muzikos ansamblių organizavimą ir rėmimą. Lietuviai jų turi apsčiai, nors, žinoma, galėtų jų būti ir daugiau. Bet ar viskas šioje srityje eina sklandžiai? Ne viskas.

Nevienas pastebėjo, kad muzikos ansamblių organizavime bei rėmime pasireiškia koks tai "partyvumas". Naujieji ateiviai suorganizavo keletą naujų ansamblių, kuriais gėrisi ir senieji amerikiečiai. Bet esama ir senų ansamblių, kurie gal nėkiek neblogesni už tuos naujuosius, tačiau mūsų naujakuriai kažin kodėl žiūri į juos šaltokai — ir jų beveik neremia. Sako, tai "ne mūsų".

Ar muzikoje tinka pasidalinimas į "mūsų" ir "jūsų"?

Šių pastabų užteks, o dabar eisime prie dalyko. Šį sekmadienį "Pirmyn" choras stato Sokolų salėje Chicagoje operetę "Laima". Tai bus lietuviškai publikai naujas kūrinys.

"Pirmyn" choras yra pirmos rūšies muzikos ansamblis, pagarsėjęs ne tik pas Amerikos lietuvius, bet ir Kanadoje ir net anapus Atlanto. Tai vienintelis amerikiečių choras, kuris yra gastroliavęs Lietuvoje!

Šio choro vedėjas Kazys Steponavičius, didelio gabumo ir neišsemiamos energijos darbuotojas muzikos srityje, yra pasitarnavęs lietuviams labai daug.

Ar neprivalome jį paremti—jį ir jo vadovaujamą "Pirmyn" chorą? Ateinančio sekmadienio koncertas bus puikiausia tam proga.

J. LANSKORONSKIS

ŽENEVOS KONFERENCIJOS IŠVAKARĖSE

Azijos problemų reikšmė laisvajam pasauliui

(Tęsinys)

Dėl derybų išdavų iliuzijų darytis netenka. Nors šį kartą abi taikintinos vyriausybės bus akivaizdoje, bet vargu galima tikėtis, kad Šiaurės Korėja sutiktų su laisvais rinkimais arba priimtų kokį nors kitonišką taikos ar sujungimo planą, ir priešingai negalima laukti, kad Vakarams būtų priimtinas koks nors Sovietų pasiūlytas, kaip Europoje, Azijos saugumo bendras planas. Tad kokia išeitis?

Bet argi abejose demark. linijos pusėse įsitvirtinimų rengimas jau dabar neliudija, kad provizorinė kariška siena ilgainiui pavirs ilgalaike politine siena? Reikia laukti, kad ir po ilgai užtruksiančių derybų Korėjos padalinimas pasiliks toks, koks dabar yra. Padėtis stabilizuosis jau vien tik todėl, kad nė viena pusė negali pakeisti dabartinės sienos neišprovokuodama bendro karo. Vadinasi, šitoj Azijos daly įsigali visai panaši į Europos būklę **koegzistencijos tendencija.** Padėtis jautri ir netikra, bet kadangi niekas be karo jos negali pakeisti, o karo niekas nenori arba jam pradėti nedrįstų imtis iniciatyvos, tai ta padėtis gali tęstis labai ilgai. O kokios artimiausios perspektyvos yra Indokinijoj?

Indokinija derybų perspektyvoje

Jau kitam straipsny esu pabrėžęs, kad plačiau ir giliau Sovietinio bloko politiką analizuoją stebėtojai sutaria, kad dabartinė Kremliaus ekipa nieku būdu neatsižadėdama komunistinės filosofijos ir ilgaterminių siekimų, naujos taktikos perspektyvoje šiuo metu labiau yra suinteresuota **status quo sutvirtinimu** ir diplomatinės krizės išvengimu, negu naujos ekspansijos masinimais ir vietinio pobūdžio konfliktų kurstymu. Jei taip, tai Indokiniojs ginkluoto konflikto sustabdymas pilnai tilpsta tokios diplomatinės strategijos rėmuose: niekur užimtų pozicijų neužleisti, bet visais būdais ir priemonėmis, visur kur galima švelninti santykius su kapitalistinėmis valstybėmis ir "priešus" migdyti tarptautinio atoslūgio iliuzijomis. Savaime suprantama, tokios taktikos akivaizdoje "sustabdytį konfliktą" nereiškia, kad sukilėlis Ho-Chi-Minh turi pasiduoti prancūzų arba Bao Dai valiai ir paleisti savo kariuomenę. Tai tik reiškia, kad kinų — sovietų blokas **gali sutikti kovą nuo kariško plano perkelti vien tik į politinį planą,** t. y. pirmiausia sustabdyti karo veiksmus ir susitarti dėl paliaubų, o jau vėliau, be atviro prievartavimo, mėginti įsigalėti visam krašte. Žodžiu, jis linkęs būtų sudaryti maždaug analoginę būklę kaip Vokietijoje ar Korėjoje: status quo pagrindu padėtį stabilizuoti ir įteisinti sukilėlį Ho-Chi-Minh, kaip legalų partnerį tiek dabartinėse derybose, tiek ateities santykių perspektyvoje.

Taip esant, prancūzų padėtis yra gana sunki. Jie tačiau tariasi tikrąją padėtį pažįstą geriau už kitus partnerius ir savo politiką todėl grindžia tų vietos sąlygų menamu žinojimu. Aplinkybės taip nelaimingai susidėjo, kad jie nedrįsta ir praktiškai negali betarpiškai su "sukilėliu" Ho-Chi-Minh derėtis. Jie įsivaizdina, kad Kinija gali jį atstoti. Ko Prancūzija iš Kinijos norėtų? Azijos problemos, nepaisant analogijų, nevisai panašios į Europos problemas. Tiesa, kad yra Azijos komunizmo problema ir yra Europos komunizmo problema; tiesa, kad tiek Europoje tiek Azijoje prieš priešiais stovi didžiosios galybės, JAV ir SSRS, bet problemų skirtumas yra tas, kad Europoje, sovietų kariuomenei į SSRS sienas pasitraukus, likusioji Europa stalininės formos komunizmą įveiks ir gebės atstatyti demokratinę santvarką, ko negalima teigti apie Aziją; bet tai jau kita moralinė ir žmogiška problema. Tuo tarpu nėra kitos išeities, kaip veikti europiniais metodais ir izoliuoti tariamai "sveikąją" Indokinijos dalį nuo veržlios Viet Minh įtakos. Nėra abejonės, kad Viet Minh turi stiprią, gerai apmokytą ir ginkluotą, stiprios moralės kariuomenę, patyrusius revoliucinius kadrus, sudarytus iš ryžtingų, patikimų, idealistiniai nusiteikusių vyrų. Turėdami savo dokninią kovotojai. Nei tie vyrai cinį prestižą, tie vyrai, akyse feodalinės visuomenės liaudies, yra tikrieji už socialinį išlaisvinimą kovotojai. Nei tie v yrai nei jų sekėjai dažniausiai nėra marksistinės doktrinos komunistai, bet kovotojai — revoliucionieriai už liaudies geresnę buitį ir ateitį. Ho-Chi-Minh stiprybė tame, kad tolydžio jis prasiskverbia pirmyn, tolydžio jo moralinis svoris ir pajėgumo potencialas auga. Karo tęsimas todėl su "sukilėliais" dabartinėse sąlygose sprendimo nežada. Už kelių metų padėtis gali pagerėti, bet gali ir pablogėti. Kitos išeities nėra, kaip tą vidaus karą greičiausiai baigti. Prancūzai susirūpinę pravesti reformas, išplėsti pilietinį auklėjimą, visaip gerinti ekonomines ir kitokias gerbūvio pakėlimo sąlygas. Tik Europos įtaka gali apsaugoti Indokinijos tautas nuo komunizmo neigiamybių. Tik taika atpalaiduos Prancūziją nuo sunkios karo naštos ir įgalins ją padidinti pastangas sąjunginių tautų visapusiškai kultūrai kelti. Taigi, siekdama taikos, ko Prancūzija tikisi iš Kinijos?

Ji norėtų, kad Kinija ir bendrai komunistinis blokas atsižadėtų teikti bet kurią pagalbą Viet-Minh'ui, pagalbą ginklais, karo reikmenėmis, kadrais, instruktoriais ir p. Panašus pavyzdys jau buvo: Maskvos sprendimu satelitams sukilėlį, gen. Markos, toliau remti atsisakius, Graikijos vyriausybė pilietinį karą sulikvidavo kelių savaičių bėgyje. Už tokią paslaugą reiktų Kinijai kuo nors atsilyginti. Nelaimei Kiniją eventualiai galįs patenkinti atlyginimas: jos de jure pripažinimas, į UNO priėmimas, plačių prekybinių santykių užmezgimas, pareina ne nuo Prancūzijos, bet nuo JAV, kurios nieku būdu nėra linkusios tokią nuolaidą padaryti. Tad taip klausimas vargu bus statomas.

Derybų rėmuose galima įsivaizduoti dar tokius sprendimus: 1) **Vietnamo kurios nors paralėlės riboje padalinimas.** Formulė, be abejo, priimtina komunistams ir jiems palanki, bet ji giliai užgauna vietnamiečių tautinį jausmą, kurių reikalavimus galima išreikšti dviem žodžiais: **nepriklausomybė ir vienovė.**

2) **Tautinės santarvės daugiapartinė vyriausybė.** Tokia formulė prileidžia dviejų užimų, "Demokratinės respublikos" ir imperatoriaus Bao-Dai, suplakimą. Iš vienos pusės būtų Vietminho kilmės partijos (komunistuojančios), iš kitos pusės frankofilų ar amerikonofilų partijos, "trečioji jėga" eventualiai galėtų susidaryti iš Vietminh žmonių ir Bao-Dai šalininkų mišinio. Ką tai panašaus matėme Lenkijoj, bet žinome, kas iš to išėjo. Plačiau apie tokią formulę tektų pasisakyti, jei ji pasidarytų aktuali. Prie Indokiniojs problemos išsprendimo gal teks grįžti, kiek tas sprendimas gali atsiliepti į Europos padėtį...

(GALAS)

UNITED PRESS-NAUJIENŲ Telephoto

Nebraskos gubernatorius Robert Crosby juokauja su ponia Eva Bowring, kurią jis paskyrė į mirusio sen. Dwight Griswold vietą.

JONAS GRIGAITIS-GRIGALIŪNAS

ATSIMINIMAI IŠ RYGOS LIETUVIŲ GYVENIMO

Kaip lietuviai kūrėsi Rygoj

Ryga lietuviams nuo senų laikų buvo pažįstama. Kol nebuvo geležinkelių, lietuviai savo prekes — linus, sėmenis bei javus — arkliais veždavo į Rygą parduoti, o iš ten parsigabendavo druskos, silkių, geležies bei kitų ūkiui reikalingų daiktų. 1861 metais atleisti iš baudžiavos dvarų tarnai, lekajai, vežėjai, virėjai bei kitokių užsiėmimų asmenys, negavę žemės, vieni liko dvaruose ordinarčikais, o kiti kėlėsi į miestus ieškoti pragyvenimui šaltinių. Kai kurie iš jų apsigyveno Rygos mieste. Tai buvo pirmieji lietuviai išeiviai. Nors jie mokėjo lietuviškai kalbėti, bet jau vartojo ir svetimas, pasisavintas iš savo buvusiųjų dvarponių, lenkų bei vokiečių kalbas. Praslinkus keliolikai metų, padaugėjus buvusiųjų baudžianinkų — ūkininkų bei ordinarčikų šeimoms, jų vaikai irgi keliavo į Rygą darbo bei laimės ieškoti. Ten surasdavo savė tėvų pažįstamus, pirmuosius išeivius, kurių vaikai jau būdavo ištautėję. Su jais susidraugaudavo ir išmokdavo kalbėti taip, kaip jie. Be to, norėdami paslėpti savo lietuvio valstiečio kilmę, net savo gražiąsias lietuviškas pavardes pakeisdavo: Česną į Česnovą, Giedraitį į Gederovič, Mikonį į Mikovič, Vilimą į Vilimovič, Velikį į Veličko ir t.t... Atsisakydavo ir nuo savo gimtosios kalbos, ir jų dauguma prisisavindavo ne tik lenkų kalbą, bet ir tautybę. Kai kurie vadindavo save "Deutsche katolik". Tai tokie anais laikais buvo Rygos lietuviai.

Dainos Draugija Aušra

1881 metais du Rygos lietuviai Juozas Miliauskas-Miglovara, 1863 metų prieš rusų valdžią sukilimo dalyvis ir policijos tarnautojas (okolotočnas), ir Antanas Šimoliūnas, prekybininkas sumanė įsteigti lietuviams draugiją, kuriai paruošė įstatus ir pavadino ją "Dainos Draugija Aušra".

Prašymą draugijai steigti pasirašė nevieni lietuviai, bet, jiems prašant, latviai ir lenkai.

Įsisteigus Aušrai, buvo išrinkta valdyba, kurios pirmininko pareigas teko eiti Antanui Šimoliūnui. Pasirašiusieji draugijos steigimo prašymą latviai draugiją apleido, o lenkai pasiliko ir su sulenkėjusiais lietuviais sudarė daugumą narių, ir nuo 1882 metų "unijos" pagrindais kontroliavo draugiją. Pirmais metais nario mokestis buvo 1 rublis, o antrais — 8 rubliai.

Praslinkus 15 metų po Aušros įsteigimo, man teko aplankyti keletą lietuvių, buvusiųjų Aušros steigėjų, kurie savo šeimose tebevartojo lenkų kalbą, o jų vaikai laikė save lenkais.

Aušra turėjo didelę lenkiškų knygų biblioteką. Jos būstinėj buvo bufetas su svaiginamais gėrimais, biliardas ir žalieji stalliukai proferansui bei vintui lošti.

Aušra turėjo apie 100 narių. Aušra viešųjų pokylių nerengdavo, bet kiekvieną šeštadienį savo nariams bei pažįstamiems ruošdavo uždarus pasilinksminimo vakarėlius, kuriuose būdavo trumpų veikalėlių vaidinimai bei deklamacijos lenkų kalba. Į tuos vakarėlius motinos atsivesdavo savo dukreles, iš kurių pulkelio ir lietuviai išsirinkdavo sau žmoneles, bet apsivildavo nes jos buvo užgrudintos lenkomanės ir savo šeimas stengdavosi padaryti tokias pat, kokios ir jos pačios buvo.

Draugija Aušra turėjo tik lietuvišką vardą, bet lietuvių kalbai vietos ten nebuvo. Aušros nariais buvo lietuviai inteligentai Pranas Mašiotas, Marcelinas Šikšnys ir Kazimieras Vizbaras. Kai jie 1903 metais viename Aušros vakarėly tarp savęs lietuviškai kalbėjosi, tai žemaičių šlekštelė šeštakauskis viešai pareiškė: girdi, jie dar neužmiršo piemenų kalbos.

Vizbaras prieš tokį šeštakauskio išsireiškimą Aušros valdybai užprotestavo, tačiau, nieko nepešęs, ir patsai iš draugijos narių skaičiaus išstojo.

Ne tik lietuvių kalbai Aušroj vietos nebuvo, bet ten lietuviui kalbant lenkiškai kai kada tekdavo išgirsti nemalonių karčių žodžių. Kol Rygoj lietuvių studentų buvo vos keletas, tai jie priklausė lenkų pažangiųjų studentų rateliui ir mėgdavo su savo kolegomis lenkais atsilankyti į Aušros pasilinksminimo vakarėlius. Viename tokių vakarėlių (rodos, 1900 metais) lietuvis studentas Jonas Šimoliūnas, žaisdamas biliardą su lenku, kalbėjosi lenkiškai, varšaviako akcentu. Kitas lenkas, besiklausydamas Šimoliūno kalbos, suriko: kalbėk tokia kalba, kurią išmokai kiaules ganydamas.

Ar bereikėjo biauresnio akiplėšiškumo iš lenko pusės?

Po to lietuviai studentai nebeilgai su lenkų pažangiaisiais bendradarbiavo. Kai į Rygos Politechnikos institutą atvyko daugiau lietuvių, iš lenkų ratelio lietuviai išėjo, o įsteigė savo vienų lietuvių studentų ratelį.

Paskelbus 1918 metais nepriklausomą Lietuvos valstybę, kelioliką panašių į šeštakauskį Rygos šlektelių grįžo į Lietuvą. Kai kurie jų stojo į karių eiles ginti nuo priešų mūsų tėvynę. Vienas tokių buvo žemaičių šlektelės Martiševskio, Rygos policijos tarnautojo, sūnus, rusų kadro karininkas. Turėdamas generolo laipsnį, buvo jis paskirtas nepriklausomoj Lietuvoj intendantūros viršininku, bet nesusilaikė nuo pagundos ir apvogė valstybės iždą. Už tai buvo teistas ir gavo kalėjimo bausmę. Kai vilką nešersi, jis vis į mišką žiūri.

Lietuvių Pašalpos Draugija Rygoj

1893 metais Rygos lietuviai (kiti — nebe aušrininkai) sumanė įsteigti Pašalpos Draugiją. Pasiskolinę iš latvių Torensbergo (Torkalno) Pašalpos Draugijos įstatus, jie parašė tokius pat savo steigiamai draugijai, pavadindami ją Lietuvių Pašalpos Draugija "Rūta". Pridėję prie prašymo, pasirašyto 75 asmenų, įteikė juos Liflandijos gubernatoriui. Tuo metu pas gubernatorių tarnavo lietuvis (pavardės nebeatmenu) lekajumi, kuris irgi žadėjo asmeniškai gubernatrių paprašyti įstatus patvirtinti. Tačiau gubernatorius pavadinti draugiją "Rūtos" vardu nesutiko, nors steigėjai gėlės rūtos šakelė buvo jam pristatę įrodymui to vardo nekenksmingumo. Pakeitęs žodį "Rūta" žodžiu "Rygoje", prašymą su įstatais gubernatorius pasiuntė Vidaus reikalų ministeriui, kad įstatus patvirtintų. 1894 metų pradžioje įstatai buvo patvirtinti. Steigėjai, juos gavę, padarė keletą susirinkimų ir išrinko draugijos valdybą iš 9 asmenų, kurie, pasiskirstydami pareigomis, pirmininku išrinko Povilą Žaldoką, jo padėjėju — Pranciškų Girdvainį, sekret. Aleksandrą Šešeiką, kasininku — Stanislovą Lukavičių, kontrolierium — Joną Skiparį ir sekretoriaus padėjėju — Juozą Grigiškį. Kiti 3 nariai, būtent Juozas Girijotas, Marcijonas Giedraitis ir Juozas Maziliauskas liko be pareigų. Be to, draugijos valdyba nutarė 1894 metų balandžio 3 dieną draugiją atidaryti ir į atidarymą pakviesti svečių, kurių vaišinimui valdybos nariai iš savo kišenės paskyrė pinigų: vieni alui, kiti vynui pirkti, o M. Giedraitis pažadėjo ir iškepė didelį riestainį. Atidarymo dieną dar 33 asmenys įstojo į draugiją. Po to viešai buvo paskelbta, kad draugija laikoma įsteigta 1894 m. balandžio 3 d., ir prasidėjo prakalbos bei vaišės.

(Bus daugiau)

SLA REIKALAI LAISVOJI TRIBŪNA

KLAIDINANTI PROPAGANDA

Naujienų 82 numeryje SLA Pildomosios Tarybos propagandiniu straipsniu p. A. Cesonis tarp kitko rašo: "Kaip ilgai dar Pildomoji Taryba būtų pajėgusi tvarkytis, jeigu 1944 metais Philadelphijoje nebūtų pakeista naująja — nesunku šiandien tai atspėti".

Autorius tuo nori įtikinti skaitytojus, kad naujosios tvarkos, atseit, konversijos pradžia įvyko su Philadelphijos seimu. Gi faktas yra, kad konversijos reikalu buvo dirbama jau keli metai prieš tai. Man įėjus P. T. 1940 metais jau buvo rimtai daromi planai. Jau tą sykį buvo daromi apskaičiavimai, pasitarimai su aktuarais, apdraudų departamentais, studijuojama kitų fraternalių organizacijų konversijos ir t. t. Pagalios po visų išsamių studijų Philadelphijos seimui 1944 m. buvo pateiktas jau galutinai ir konkrečiai išdirbtas planas užgyrimui ir vykdymui. Taigi sakyti, kad šis seimas ką tai naujo ir nepaprasto pagamino, neatitinka tikrenybei, nes Pildomosios Tarybos, kokios jos buvo, nuoširdžiai, rimtai ir planingai dirbo pirm jo gana ilgoką laiką.

Toliau, Česonis sako: "V. F. Laukaičiui perėmus prezidento pareigas, kiek aplinkybės leido, susipažinęs su skubiausiomis S. L. A. problemomis, ėmėsi tuojau **radikalių priemonių** (Mano pabraukta, Dr. S. B.), kad sustiprintų SLA finansinę padėtį, kad įvestų nustatytus valdžios patvarkymus ir t. t.".

Tačiau nepasakoma, kokios tos jau taip radikalios priemonės. Faktas yra, kad nei aš, nei kiti Pildomosios Tarybos nariai visiškai nematė tokių "radikalių priemonių" ir negalėjo matyti, nes jų **visiškai nebuvo.** Tik Česonis, niekada nebuvęs P. T., pamatė tas "radikalias priemones" tik rinkimų metu. Kas dėl įvedimo valdžios patvarkymų, tai čia yra **tiesioginė pareiga** tiek prezidento, tiek visos Pildomosios Tarybos, ir net visų SLA seimų. Tegul prezidentas ar kas kitas išeina prieš valdžios patvarkymus, tai bematant sužinos, ką tai reiškia. Šitokią kalbą tik nedera adresuoti taip rimtai organizacijai kaip SLA.

Menamai "nesumušamam" įrodymui buvusio prezidento nepaprastų pasižymėjimų ir nuopelnų Česonis griebiasi skaitlinių, kurios, reikia pasakyti, kaip tokios visai teisingos, sakydamas: "Ir bendras balansas iš $2,190,392.79 — 1944 m. pakilo į $2,736,648.42 — 1952 m. Atseit, pakilo daugiau kaip pusę milijono dolerių. Šie skaičiai labai ryškiai parodo, kad V. F. Laukaičiui būnant SLA prezidentu ekonominė ir finansinė tos organizacijos padėtis nepaprastai pagerėjo. Tai galime aiškiai konstatuoti, kad buvo ranka, kuri mokėjo dirbti ir protas, kuris pajėgė realiai pasižiūrėti tiesiai į akis".

Kam pažiūrėti į akis, — taip ir nepasako.

Dabar pažvelkime, ką tai **tikrumoje** reiškia. Laukaičio prezidentavimo laiku per aštuonis metus (1944—52) SLA visas turtas paaugo $546,291.63, atseit, po $68,261.45 **kas metą.** Pažiūrėkime, ar tai daug ar mažai. Česonio galvojimu, tai ne tik daug, bet kuone stebuklai. Kad turėti aiškų ir **tikrą** vaizdą, reikia padaryti atitinkamas palyginimas, ir štai jį duodu pasiremdamas oficialiais skaičiais. Prie dabartinio prezidento K. J. Kalinausko SLA turtas 1954 m. sausio 1 d. siekė $2,958,537.68 — oficialus skaičius iš raporto departamentams. Taigi, per du metus, be Laukaičio, turtas padidėjo $222,187.05. Tai reiškia kas metą su Kalinausku SLA prieauglis siekia po $111,093.52. Kasmetinis skirtumas susidaro po $42,832.07 Kalinausko naudai. Išeina, kad dabartinis prezidentas K. J. Kalinauskas uždirbo Susivienijimui daugiau negu pusantro sykio, negu V. F. Laukaitis.

Akivaizdoje šių faktų galima Česonio paklausti, kuris SLA daugiau pasitarnavo šiuo požiūriu? Tai viena.

Antra, painformuosiu Česonį, kad prezidentai (Bagočius, Laukaitis ir Kalinauskas) nieko tiesioginiai neturėjo ir neturi bendro su investmentais, kurie yra žinioje ir atsakomybėje atskiros komisijos. Ši komisija buvo ir tebėra ta pati prie visų trijų prezidentų, būtent: sekretorius Dr. M. J. Vinikas ir iždininkas K. P. Gugis. Pildomoji Taryba jiems paveda tokias svarbias pareigas, pasitiki jais ir, kiek pamenu, visada užgirdavo jų transakcijas. Prezidentas gali pareikšti savo nuomonę ir balsuoti kaip ir kiekvienas kitas P. T. narys ir ne daugiau.

Savo rašte Česonis taip išaukštino Laukaitį, lyg kad jis vienas viską darė, sprendė ir krovė SLA turtus. Kiti šeši P. T. nariai, tarsi, būtų nulis. Taip, broli Česoni, nebuvo ir nėra.

Šiuo atsakymu visai neturiu tikslo nieko nei peikti, nei girti, nė pagaliau pasireikšti rinkimų propagandos tikslais, nes jau rinkimai kaip ir užsibaigę. Mums atrodo, kad reikėtų objektyviai kalbėti ir pažiūrėti faktais į abidvi medalio puses. Šiuo būdu informacija būtų kur kas tikslesnės.

Kam priklauso nuopelnai, neskupaukime jų, bet būkime bešališki. Tegul skaičiai kalba už save, o nesivaduokime tik savo ūpu ar asmeniniais pageidavimais.

Dr. S. Biežis,
SLA daktaras kvotėjas

Kas NAUJIENŲ nėra lietęs,
Dar ne pilnai apsišvietęs,
O NAUJIENŲ tiesos žodis
tikrą kelią jiems parodys.

Detroit, Mich.

LSS 116 kuopos susirinkimas

LSS 116 kuopos susirinkimas įvyks sekmadienį, balandžio 25 d., 1:30 val. popiet D. Armono svetainėje (2385—24 St.). Susirinkime bus išduotas raportas iš kovo 21 d. įvykusio Literatūros fondo vakaro. Pageidaujama, kad nariai, kurie turi aukų rinkimo lakštus, atsineštų juos į susirinkimą. Norintieji prisidėti prie Literatūros fondo galės savo skiriamą auką perduoti, kad būtų galima kartu pasiųsti į centrą. Be to, metas jau pasitarti apie vasarinio išvažiavimo surengimą. Tad visi nariai ir jų bičiuliai kviečiami susirinkime dalyvauti.

—*B. K.*

Rockford, Ill.

Margučių pramoga

SLA 77 kuopa sekmadienį, balandžio 25 d., rengia margučių vakarą naujojoje Lietuvių kultūros salėje (mažojoje) prie Indiana Ave. Už gražiausiai išmargintus margučius bus duodamos dovanos. Nariai ir svečiai yra kviečiami dalyvauti bei atsinešti gražiausius ir tvirčiausius margučius, nes turėsime ir mušimo kontestą. Margučių mušimo konteste dalyvaus žinomas meisteris Juozas Misiūnas, kuris sugeba išsirinkti tvirčiausius margučius ir tuo būdu laimėti rungtynes. Bet ar jam šį kartą teks čempiono titulas, tai didelis klausimas. Dalykas tokis, kad iš žiemių miesto dalies dalyvaus labai tvirtas oponentas, būtent Dr. P. Luomanas. O štai Antanas Poška yra tikras margučių meisteris, kuris per daugelį metų vis laimi dovanas. Jo sūnus irgi toje srityje nepasiduoda. Bus ir daugiau kontestantų, kurie stengsis stipriausių ar gražiausių margučių čempionatą laimėti.

Po minėtų kontestų seks vaišės ir gera muzika. Parengimas prasidės 3 val. po pietų ir tęsis iki 10 val. vakaro.

—*Žvalgas*

Chicagos Lietuvių Klubų ir Draugijų 1954 m. Valdybos:

KRAKIŠKIŲ DRAUGIŠKO KLUBO 1954 METŲ VALDYBA: Felix Platkauskas pirmininkas, 4019 S. Rockwell St., tel. LA 3-0833; Mike Kačinskas vicepirm., 6924 So. Artesian, tel. PR 6-9337; Alex Kvedaras nutarimų rašt., 4246 S. Maplewood Ave.; Joseph Blożys turto rašt., 3938 W. 63rd Place, tel. RE 5-2562; William Jankauskas iždininkas, 3332 South Lowe Ave., telef. VI 7-1413; Organizatorė Mrs. Starene, 4002 S. Rockwell Street; Juozapas Bložys, koresp., 3938 W. 63rd Place. Susirinkimai įvyksta kas pirmą sekmadienį kiekvieno mėnesio Klub Vainutas svetainėje, 4256 So. Maplewood Ave., 2 val. po pietų. Į klubą priimami vyrai ir moterys lygiomis teisėmis.

BRIGHTON PARKO MOTERŲ KLUBO VALDYBA 1954 METAMS: Pirm. Adela Burba, 6328 S. Eggleston Ave., DO 4-9771; Vicepirm. Catherine LaBuda, 4336 S. Artesian Ave., VI 7-2184; nut. rašt. Nellie Wilcop, 4443 So. Rockwell St., YA 7-4472; fin. rašt. Bernice Zemgulis, 2535 W. 42nd St., VI 7-2879; ižd. Josephine Burokas, 4255 S. Rockwell St., VI 7-3170; maršalka Adela Sankus, 2906 W. 43rd St. Klubo susirinkimai įvyksta kiekvieno mėnesio pirmą ketvirtadienį 7:30 val. vak. J. Burokų namuose, 4255 So. Rockwell St., Chicago, Ill.

GARFIELD PARK LIETUVIŲ PAŠALPINIO KLUBO VALDYBA 1954 METAMS: Pirm. Frank Stanionis, 3950 W. Gladys Ave.; pirm. pagelb. Jonas Jasinskas, 3155 W. Augusta Blvd.; nut. rašt. Mary Medalinskas, 233 S. Central Ave.; kontr. rašt. Martin Tilindis, 328 So. Artesian Ave.; kasin. Juozapas Bruchas, 4059 Adams St.; kasos glob. Jonas Massas, 2238 W. 47th Pl., Petras Ladiga, 1810 S. 49th Ct., Cicero, Ill.; fin. rašt. Charles Katallo, 4676 W. End Ave. Susirinkimai laikomi kas antrą sekmadienį Cicero Lietuvių Liuosybės svet., 49th Ave. ir 14th Street, Cicero, Ill.

HUMBOLDT PARK LIETUVIŲ POLITIKOS KLUBO VALDYBA 1954 METAMS: Pirm. John B. Benekaitis, 3724 No. Sheffield Ave., tel. LA 5-8216; vicepirm. John Sudeikis, 3037 No. Laramie Ave., tel. MU 5-8450; prot. rašt. C. Yucius; fin. rašt. Stanley Buneckis, 2309 North Springfield Ave., tel. AL 2-1522; kasierius Paul Milaševičius, 4207 N. Linder Ave., tel. PA 5-0256; maršalka Anton Kuprevicz, 5431 West Drummond Place. Klubo susirinkimai šaukiami kiekvieno mėnesio trečią trečiadienį, 3600 W. North Avenue.

ERŽVILKO DRAUGIŠKO KLUBO VALDYBA 1954 METAMS: Pirmininkas Charles Redecke, 7210 S. Washtenaw Ave., tel. HE 4-2341; vicepirm. Louis Antanavič, 7019 South California Ave., tel. PR 6-6561; nut. rašt. Nellie Wilcop, 4443 So. Rockwell St., tel YA 7-4472; fin. rašt. Bernice Žemgulis,2535 W. 42nd St., tel. VI 7-2879; ižd. Marie Redecke, 7210 So. Washtenaw Ave., tel. HE 4-2341. Klubo susirinkimai įvyksta kiekvieno mėnesio pirmą trečiadienį, 7:30 val. vak. P. Vengeliausko svet., 4500 S. Talman Ave., Chicago.

LIET. TEATRALIŠKOS DRAUGYSTĖS RŪTOS NO. 1 VALDYBA 1954 METAMS: Pirm. Albert Tamson, 4300 So. Western Ave.; pirm. pagelb. Anna Casey, 3364 So. Halsted St.; nut. rašt. Frank Opulskas, 3955 Archer Ave.; fin. rašt. Thomas Salkauskas, 2514 W. 70th St.; kontr. rašt. Margaret Karis, 3530 S. Union Ave.; kasos glob. Elizabeth Tamson, 4300 So. Western Ave.; kasin. Justin Yuškėnas, 2547 W. 45th St.; durų sargas Tadas Selickis, 7236 So. Whipple St.; ligonių lankytojas Tadas Selickis, 7236 So. Whipple St.; teisėjas Joseph Bartkus; teis. rašt. Elizabeth Tamson; korespondentas Frank Opulskas.

SLA 301 KUOPOS (CICERO) VALDYBA 1954 METAMS: Pirm. James Tarulis, 1438 So. 50th Ct.; vicepirm. M. M. Tribičius, 7123 So. California Ave., Chicago, Ill.; iždin. K. Genys, 1611 So. 49th Ct.; nut. rašt. J. Činikas, 1434 So. 49th Ave.; fin. rašt. ir org. K. P. Deveikis, 1330 S. 49th Ave., organiz. A. L. Matulis, 4155 N. Hirsch St., Chicago, Ill.; organiz. J. Krivickas, 1523 So. 51st Court. Susirinkimai įvyksta kas 2-rą mėnesio pirmadienį Liberty svetainėje.

DR-TĖS LIETUVOS KAREIVIŲ (CICERO) VALDYBA 1954 M.: Pirmininkas Kazys Šimkus, 1413 So. 49th Court; vicepirm. S. Šileikis, 1525 So. 49th Ave.; vicepirm. J. Žukauskas, 1634 So. 51st Court; iždin. K. Andrijauskas, 1430 So. 48th Court; nut. rašt. K. P. Deveikis, 1330 So. 49th Ave.; fin. rašt. Ben Tumavičius, 1526 So. 49th Ave. Susirinkimai įvyksta kas 3-čią sekmadienį Liberty svet., 14th St. ir 49th Ct.

LIET. RAUDONOS ROŽĖS KLUBO VALDYBA 1954 METAMS: Pirm. Ben Naurich, 1446 So. 49th Ave.; vicepirm. V. C. Jankauskas, 1531 So. 49th Court; ižd. A. B. Petkus, 1410 So. 50th Ave.; nut. rašt. K. P. Deveikis, 1330 So. 49th Ave.; fin. rašt. Ben Tumavičius, 1526 S. 49th Ave. Susirinkimai kas pirmą penktadienį Liberty svet., 14th St. ir 49th Ct.

AMERICAN LITHUANIAN CITIZENS AND BENEFICIAL CLUB VALDYBA 1954 METAMS: Pirm. Walter Butkus, 4012 Archer Ave.; vicepirm. John Ramans, 415 E. 74th St.; nut. rašt. Paul J. Petraitis, 812 W. 33rd St., tel. CA 5-9191; fin. rašt. Bernice Žemgulis, 2535 W. 42nd St., telef. VI 7-2879; kontr. rašt. A. Kvedaras, 4246 So. Maplewood Ave.; kasos glob. A. Masulis, 3252 So. Halsted St.; kasierius K. Kazlauskas, 3915 So. Sacramento Ave.; maršalka J. Gudonis; dakt. kvotėjas Dr. T. Dundulis, 4157 Archer Ave.; korespondentas A. Jusas, 2131 W. 24th St. Susirinkimai įvyksta kas trečią sekmadienį kiekvieno mėnesio 1 val. po pietų Hollywood svet., 2417 W. 43rd St. Į klubą priimami vyrai ir moterys lygiomis teisėmis, nuo 15 ligi 55 metų amžiaus.

ZARASIŠKIŲ KLUBO VALDYBA 1954 METAMS: Pirm. James Tarulis, 1438 S. 50th Ct., Cicero, tel. OL 2-0312; vicepirm. Juozas Užundenis, 6753 So. Maplewood Ave., Chicago, tel. PR 6-4710; nut. rašt. Pranas Zaliecka, 5347 So. Bishop St., Chicago; fin. rašt. Justinas Yuškėnas, 2547 W. 45th St., Chicago, tel. LA 3-8314; iždin. Rapolas Puslis, 6752 S. Campbell Ave., Chicago, tel. PR 6-7045.

UTĖNOS APSKRITIES DRAUGIŠKO KLUBO VALDYBA 1954 METAMS: Pirm. John Sherman, 6348 S. Albany Ave., tel. PR 6-1552; vicepirm. Bernice Žemgulis, 2535 W. 42nd St., tel. VI 7-2879; nut. rašt. Nellie Wilcop, 4443 So. Rockwell St., tel., YA 7-4472; fin. rašt. Adela Burba, 6328 So. Eggleston Ave., tel. DO 3-5165 ir EN 4-9771; iždin. J. Yuškėnas, 2547 W. 45th St., tel. LA 3-8314; maršalka S. Viršula, 4233 So. Rockwell St.; koresp. J. Yuškėnas, 2537 W. 45th St., tel. LA 3-8314. Susirinkimai įvyksta kiekvieno mėnesio antrą antradienį, 7:30 val. vakare P. Vengeliausko svet. 4500 S. Talman Ave.

ŽEMAIČIŲ KULTŪROS KLUBO VALDYBA 1954 METAMS: Steponas Narkis pirm., 4353 So. Talman Ave., tel. VI 7-1279; Antanas Lukošius vicepirm., 2555 W. 43rd St., telef. LA 3-1310; Nellie Wilcop nut. rašt. 4443 So. Rockwell St., tel. YArds 7-4472; Paul J. Petraitis, fin. rašt., 812 W. 33rd St., tel. CA 5-9191; Adela Burba iždin., 6328 S. Eggleston Ave., tel. DO 3-5165; Bernice Žemgulis kontr. rašt., 2535 W. 42nd St., tel VI 7-2879; Kastancija Juška maršalka, 4443 So. Rockwell Street; Steponas Narkis koresp. Susirinkimai įvyksta kiekvieno mėnesio 3-čią trečiadienį 7:30 val. vak. Hollywood Inn svetainėje, 2417 W. 43rd Street, Chicago, Ill.

MORNING STAR KLUBO VALDYBA 1954 METAMS: Pirm. St. Jakobs, 2050 W. Pierce Ave., telef. HU 6-0324; vicepirm. J. P. Benekaitis, 3724 N. Sheffield Ave., tel. LA 5-8216; nut. rašt. A. Walskis, 3259 W. Pierce Ave., tel. AL 2-0239; fin. rašt. John Radišauskas, 2019 W. Pierce Ave.; kasininkas John Draugelis, 1701 N. Pulaski Rd., tel. DI 2-5117; kasos rašt. John Raila, 4839 Winnemac Ave., tel. MU 5-9356; kasos glob. S. Vaškelis, 3308 Evergreen Ave.; maršalka K. Vikanis, 2938 N. Melvina Ave., tel. NA 2-1937. Susirinkimai įvyksta 1-mą kiekvieno mėnesio ketvirtadienį svetainėje 3600 W. North Ave., Chicago, Ill.

LIETUVIŲ MOTERŲ DRAUGIJOS "APŠVIETOS" VALDYBA 1954 M.: pirm. Stella Kaulakis, 3247 South Emerald Ave., tel. CA 5-3016; vicepirm. Anna Piliponis, 3248 S. Green St., tel. YA 7-7484; nut. rašt. Sophie Puniška, 2605 West 43rd St., telef. LA 3- 6308; fin. rašt. Magdalena Viščiulis, 4118 N. Ottawa Ave.; ižd. Anastazija Valančienė, 5702 South Emerald Ave.; iždo glob. Marė Endziulienė, 5610 S. Maplewood Ave.; šeimininkė-tvarkdarė Anna Juozaitis, 3249 S. Green St., tel. VI 2-7059. Susirinkimai įvyksta kas antrą antradienį Sandaros svetainėje, 840 W. 33rd St., Chicago 8, Ill. Ligonių reikalais kreipkitės į S. Puniška, tel.: LA 3-6308.

SLA 63 KUOPOS VALDYBA 1954 M.: Pirm. Petras Kurzikauskas, 10634 So. Indiana Ave., tel. PU 5-0074; vicepirm. Juzė Klonienė, 8858 So. Cottage Grove Ave.; protokolo rašt. Petras Kučinskas, 5 W. 112th Pl., tel. PU 5-8099; fin. rašt. ir organ Albinas Laurutanas, 10530 S. India na Ave., tel. WA 8-0865; iždininkas Petras Snarskis, 610 E. 88th Street, tel. TR 4-9291; iždo glob. Magdė Bartulienė, 627 E. 89th Place, tel. VI 6-3337; Marė Simonelienė, 716 E. 92nd Place; maršalka Jonas Bolišauskas, 515 E. 91st Place; dakt.-kvotėjas Dr. J. Makaras, 11750 So. Parnell Ave., tel. PU 5-8277. Susirinkimai šaukiami Palmer Park svetainėje, 90th St. ir St. Lawrence kiekvieno mėnesio 1-mą penktad.

LIETUVOS ŪKININKO DRAUGIJOS VALDYBA 1954 METAMS: Pirmininkas Anthony Valonis, 5671 S. Normal Blvd., tel. WE 6-0211; vicepirm Juozas Žurkauskas, 1957 W. 23rd St., tel. VI 7-7469; vicepirm. Elzb Dambro, 56 E. 101st St.; nut. rašt A. Linkus, 2315 So. Oakley Ave.; turto raštininkė Adelė Joslin, 4094 Archer Ave., tel. VI 7-0553; kontr. rašt. S. Žičkus, 2243 So. Bell Ave.; kontr. rašt. John Žurkauskas, 2214 W. 23rd St.; iždo glob. Alex Joslin 4094 Archer Ave.; iždin. Vincas Duoba, 2328 W. 23rd St.; teisėjas Kazimieras Davis, 5648 So. Bishop St. maršalka Ignacas Benešiunas, 4222 So. Maple Ave., Berwyn, Ill.; dakt. kvotėjas Dr. S. Biežis, 2201 W. Cermak Rd., ofiso tel. VI 7-6583

LIETUVIŲ ŽAGARĖS KLUBO VALDYBA 1954 METAMS: Pirmininkas W. Christian, 3238 W. 110th St., tel. CE 3-5635; vicepirm. F. Povilaitis, 9328 So. Rhodes Ave., telef PU 5-7114; nut. rašt. J. Keturakis, 3217 So. 53rd Ave., Cicero 50, Ill. tel. OL 2-8243; fin. rašt. Mrs. B Žemgulis, 2535 W. 42nd St., telef VI 7-2879; ižd. Mrs. Adelė Burba, 5847 So. Blackstone Ave., tel. DO 3-5165; kasos glob. J. Sherman, 6348 So. Albany Ave., tel. PR 6-1552 koresp. J. Balakas, 1414 So. 49th Ct., Cicero 50, Ill., tel. TO 3-8534; maršalka Mrs. A. Povilaitis, 9328 Rhodes Ave. Klubo susirinkimai įvyksta kas 4-tą nedėldienį kiekvieno mėnesio Vengeliausko svetainėje, 4500 So. Talman Ave. 1 valandą po pietų.

LIET. BALTOS ŽVAIGŽDĖS KLUBO VALDYBA 1954 METAMS: V. Duoba pirm., 2328 W. 23rd St., tel. FR 6-1698; Anthony Pranko vicepirm., 2717 W. 23rd St., tel. BI 7-0937; Frank Erbrederis, rašt., 2236 West Augusta Blvd., tel. EV 4-1264; Ch. Plasketes, fin. rašt., 2315 S. Sacramento Ave., tel. BI 7-7046; John Raila kasierius, 4839 Winnemac Ave., tel. MU 5-9356; Joseph Klecks fin. rašt. pagelb., 3035 W. 45th St.; Joseph Yenchus kasos glob., 2422 W. 69th St.; Adam Rinkunis kasos glob., 4340 S. California Ave.; Dominick Alis kasos glob., 4924 W. 24th Place, Cicero. Susirinkimai įvyksta kas trečią penktadienį kiekvieno mėnesio 4416 So. Western Ave. (Legion Hall).

LIETUVIŲ KĘSTUČIO PAŠALPOS KLUBO 1954 METŲ VALDYBA: Antanas J. Valonis pirm., 5671 So. Normal Ave., WE 6-0211; Frank J. Jakavičia vicepirm., 3531 W. 5th Ave., SA 2-4985; Mečys Krasauskas nut. rašt., 4438 So. Francisco Ave., LA 3-8952; Bruno G. Shotas finansų rašt., 7140 So. California Avenue, HE 4-1135; Frank Mickas ižd., 4146 Archer Ave., LA 3-9066; John A. Simonavičius iždo glob., 4531 So. California Ave., LA 3-6978; Jonas Gurgždas kontr. rašt., 3944 S. Rockwell St.; Domininkas Chepela maršalka; Teisėjas A. F. Wells advokatas-patarėjas, 59 W. Washington Street, FI 6-2282; Michael T. Strikol daktaras kvotėjas, 4645 S. Ashland Ave., YArds 7-4787. Susirinkimai įvyksta kiekvieną mėnesį 1-mą sekmadienį 1 val. po pietų, Hollywood svetainėje, 2417 W. 43rd Street.

CHICAGOS NAŠLIŲ IR NAŠLIKIŲ KLUBO VALDYBA 1954 METAMS: Pirm. W. Kriščiunas, 3238 W. 110th St., tel. CE 3-5635; pirm. pagelb. A. Vezelis, 7248 So. Troy St., tel. WA 5-3078; nut. rašt. A. Manos, 6942 So. Campbell Ave., tel. GR 4-0435; fin. rašt. B. Aleksandra 6419 So. Green St., tel. EN 4-8016; kas. H. Wittis, 4469 Archer Ave., tel YA 7-8388; kasos glob. J. Danis, 8235 So. Long Ave., tel. AB 2-2964; maršalka Joseph Grigonis. Klubo susirinkimai įvyksta kas 2-rą mėnesio penktadienį 7 val. vak., Vengeliausko svet., 4500 S. Talman Ave

TEISYBĖS MYLĖTOJŲ DRAUGYSTĖS VALDYBA 1954 METAMS: Joe Balchunas pirm., 7155 S. Sacramento Ave., tel. GR 6-5078; P. Kenutis vicepirm.; A. Kaulakis nut. rašt., 3247 So. Emerald Ave., telef. CA 5-3016; Felix Kasper fin. rašt., 3534 So. Lowe Ave.; Frank Bakutis, ižd. ir ligonių prižiūrėtojas, 2603 West 69th St., tel. HE 4-4638; Steve Rumchiks kontr. rašt.; Antanas Jaunis iždo glob.; J. Stumbris maršalka; Dr. J. P. Poška dakt. kvotėjas. Susirinkimai įvyksta kiekvieną mėnesį antrą sekmadienį 1 val. po pietų, Chicagos Lietuvių Auditorijoj, 3133 So. Halsted St. Nariais priimami vyrai ir moterys nuo 18 iki 50 m.

9-TO WARDO LIET. DEMOKRATŲ KLUBO 1954 METŲ VALDYBA: Pirmininkas Juozas Skeivys, pirm. pagelb. Joakimas Pivarūnas, nutarimų rašt. Juzepa Linkšienė, finansų rašt. Albinas Laurutėnas, kasininkas Kazimieras Rubinas, kasos globėjai Jonas Labžentis ir Adomas Draugelis, trustisai (patikėtiniai) Elzbieta Dambro, prie Lietuvių Demokratų Lygos atstovai: Elzbieta Dambro, Steponas Dambro, maršalka Juozas Zikas. Susirinkimai būna kas mėnesį trečią antradienį 7:30 val. vak. Visų Šventųjų parapijos svetainėje adresu: 10806 S. Wabash Ave., Roseland.

SLA 36-tos KUOPOS VALDYBA 1954 METAMS: Antanas Zalatoris pirm., 8939 So. Bell Ave., BE 8-1385; Petras Kenutis vicepirm., 5015 West Quincy St., A. Kaulakis fin. rašt., 3247 So. Emerald Ave., CA 5-3016; M. Vaidyla nut. rašt., 840 W. 33rd St., YA 7-4789; J. Balchunas ižd., 7155 So. Sacramento Ave., tel. GR 6-5078; A. Bradchulis kont. rašt., V. Jankauskas maršalka, Dr. J. P. Poška daktaras kvotėjas, 3133 So. Halsted Street. Susirinkimai įvyksta kiekvieną mėnesį pirmą trečiadienį Chicagos Lietuvių Auditorijoj, 3133 So. Halsted St., 7:30 val. vakare.

JONIŠKIEČIŲ L. ir K. KLUBO VALDYBA 1954 METAMS: Pirm. John Gasparaitis, 5356 S. Richmond St.; vicepirm. Adelė Burba, 5847 South Blackstone, DO 3-5165; nut. rašt. Joseph Keturakis, 3217 S. 53rd Ct., Cicero, Ill., tel. OLympic 2-8243; fin. rašt. Frank Chepulis, 3510 W. 63rd St., tel. RE 7-0243; kasierius Joseph Vebell, 6447 So. Emerald Ave., tel. EN 4-4380; kasos globėja Estelle McNamee, 6948 S. Rockwell St., tel. HE 4-3138; korespondentė Estelle McNamee, 6948 So. Rockwell St., HE 4-3138. Susirinkimai įvyksta kas antrą sekmadienį kiekvieno mėnesio, Vengeliausko svetainėje, 4500 So. Talman Ave., 1 val. po pietų.

DRAUGYSTĖ SUSIVIENIJIMO BROLIU IR SESERU LIETUVIU VALDYBA 1954 METAMS: Pirm. A. Zalagėnas, 129th ir State Rd., Lemont, Ill.; vicepirm. A. Barcius, 3014 W. 40th St.; fin. rašt. G. Jakubauskas, 3242 So. Emerald Ave.; nut. rašt. W Pankauskas, 1820 Canalport Ave., tel. CA 6-5388; kasierius S. Tarkauskas, 1927 So. May St.; kontr. rašt. W. Vinclovas, 3362 So. Lowe Ave.; kasos globėjai: Slausgalvienė ir Sinkevičienė. Susirinkimai laikomi kas antra nedėldienį kiekvieno mėnesio 1 val. po pietų Dievo Apveizdos parapijos svetainėje.

SUSIVIENIJIMAS LIETUVIU NAMU SAVININKU BRIDGEPORTE, VALDYBA 1954 METAMS: Pranas Diksas pirm., 3341 So. Lituanica Ave., tel YArds 7-8573; A. Simkus vicepirm. A. Kaulakis nut. rašt., 3247 South Emerald Ave., CA 5-3016; Thos. S. Janulis fin. rašt., 3430 So. Morgan St., VI 7-5775; Steve Rumchiks ižd. 3448 So. Union Ave., YA 7-3558; J. Daraska iždo globėjas, J. Stumbris maršalka, K. Gugis advokatas, 3323 So. Halsted St., YA 7-0818. Susirinkimai įvyksta kiekvieną mėnesį antra antradienį Chicagos Lietuvių Auditorijoj, 3133 So. Halsted St. 7:30 val. vakare.

DRAUGIJOS CHORO VALDYBA: Pirm. Vitalis Utara, 903 N. 20th Ave., Melrose Park, Ill., tel. FIlmore 4-3685; rašt. O. Švirmickienė 2512 W. 69th St., telef. HEmlock 4-0290; knygin. M. Endziulis, 5610 S. Maplewood Ave., tel. HE 4-2343.

UNITY LITHUANIAN BEN. CLUB VALDYBA 1954 METAMS: Pirmininkas Mike Trijonis, 4510 So. Hermitage Ave., FR 6-2172; pirm. pagelb. Anton Jaugelis, 7230 So. Rockwell St., nut. rašt. Mike Martin, 6611 S Fairfield Ave., HE 4-9822; fin. rašt. Walter Sharka, 4635 S. Washtenaw Ave., FR 6-0166; ižd. Nick Abaraviče, 8907 So. Cottage Grove Ave., VI 6-1855; kasos globėjai St. Laparskis ir Kost. Kupetis; namo trustisai: Nick Abaraviče, L. Rimselis ir Kupetis; manager L. Rimselis 3020 W. 64th Street. Susirinkimai įvyksta kas pirmą penktadienį kiekvieno mėnesio 8 val. vakare, 4558 So. Marshfield Ave., Chicago, Ill.

KUPIŠKĖNŲ KULTŪROS DRAUGIJOS VALDYBA 1954 METAMS: Pirm. F. Stanionis, 3950 W. Gladys Ave., Chicago; pagelb. B. Švelnienė, 5035 W. Palmer St., Chicago; rašt. P. Balchunas, 7146 S. Maplewood Ave., Chicago; nut. rašt. K. Katella, 4676 W. West End Ave., Chicago; kasininkas K. Užtupas, 4729 W. 12th Place, Cicero; kasos glob. P. Cheraška, 3335 W. Dickens St., Chicago; kasos glob. A. Rudinskas, 4837 West 14th Street, Cicero, Ill.

LITHUANIAN NATIONAL DEMOCRATIC CLUB VALDYBA 1954 M.: Karolis Aleksiūnas pirm., 3338 W. 63rd St., tel. HE 4-3926; Victoria Staniulis pagelb., 4602 S. Fairfield Ave.; Mrs. Anna Radžius nut. rašt., 3520 S. Rackwell St., tel. VI 7-4167; G. Darašk turtų rašt., 2714 South Emerald Ave., tel. VI 2-4789; Simon Gelson ižd., 857 W. 50th Street; J. Bložis korespondentas, 3938 West 63rd Place, tel. RE 5-2562. Posėdžiai įvyksta kas antrą trečiadienį 8 val. vak., Hollywood Inn svetainėje, 2417 W. 43rd Street.

CHICAGOS LIETUVIU SUVALKIEČIU DRAUGIJOS VALDYBA 1954 M.: Pirm. Antanas Jusas. 2131 W. 24th St., tel. FR 6-4416; pirm. pagelb. John Gurgžda, 3944 So. Rockwell St., nut. rašt. K. Kazlauskas, 4435 So. Campbell Ave., tel. CL 4-6899; turto rašt. Vytautas Utaras, 4538 So. California Ave., tel. YA 7-7691; kontr. rašt. Ona Švirmickas, 2512 W. 69th St., tel. HE 4-0290; iždin. John Puniška, 2605 W. 43rd Street, tel. LA 3-6308; maršalka K. Karpis, 4119 So. Maplewood Ave. Susirinkimai atsibūna kas ketvirtą trečiadienį po pirmos kiekvieno mėnesio Hollywood svet., 2417 W. 43rd St.

LIET. KULTŪROS DRAUGIJA, Chicagos Lietuvių Draugijos Skyr.: Pirm. K. P. Deveikis; nut. rašt. J. Areška; fin. sekr. ir iždin. K. Jakubka, 1806 So. 51st Court; iždo glob. M. Tribičius. Susirinkimai įvyksta kas 3-čią ketvirtadienį Skadausko svet., 1500 So. 49th Ave.

YOUNG LADIES, become a Registered NURSE

Accredited school of nursing. Must be between the ages of 17 and 30 years and have completed 4 years of high school. A scholarship, which consists of books, tuition, uniforms and maintenance, is provided for each student nurse accepted into the September class. Modern classrooms, dietary and chemistry laboratories, and up-to-date library in the new nurses' home are available for the use of all students. Write or telephone: Edna D. Collentine, R. N., Director of Nurses, South Chicago Community Hospital, 2320 East 93rd Street, Chicago 17, Illinois, ESsex 5-4400. Next class begins September 8, 1954.

"Naujienose" galima gauti šias knygas

LSDP literatūra

Dėl Laisvos Lietuvos! LSDP užsienių organizacijos raštai, 1948, Stutgartas .... 25c.

Jaunasis Socialdemokratas. Išleista Lietuvos Socialdemokr. jaunimo 5 (8) No. 1948 m. XII m. .... 25c.

Lietuvos Socialdemokratų Programinės Gairės. 2-ji laida, LSDP užsienių delegatūros New York, N. Y. 1951 m. laida .... 25c.

Leon Blum. Tavo kelias į Socializmą. Iš vokiečių kalbos vertė L. Garlauskaitė, 1948 m., Stuttgartas. .... 25c.

John Spargo. Socializmo Minties Blaivumas. Pluoštas laiškų rašytų darbininkui Jonatanui Edvardsui, Pittsburghe. Vertė A. Lalis. Chicago "Naujienų" bendrovės lėšomis ir spauda, 1916 m. $1.00

Karl Kautsky. Socialdemokratija ir Komunizmas. Sulietuvino dr. P. Ancevičius, Stuttgartas, 1949 m. 25c.

Demokratinio Socializmo pradai. Įvado žodį parašė V. K. Stuttgartas, 1949 m. .... 25c.

M. Cheisin. Profesinės Darbininkų Sąjungos, jų esmė, organizacija, veikimas ir kovos priemonės. Vertė J. Pakalka.

O. Bauer. Bolševizmas ar Socialdemokratija? Versta iš vokiečių kalbos. Klaipėda, 1922 m. LSDP leidinys .... 50c.

Raulas Kemeklis. Pasakos. Kaunas, 1921 m. Daug įdomių feljetonų iš Lietuvos gyvenimo, 1918-1920 metų .... 25c.

Gruodžio 17 dienos perversmas. Parašė **J. Šarūnas.** Išleido Lietuvos Demokratijos Draugai 1927 m. 50c.

VADOVĖLIAI

J. Murka. Vaikų Darbymečiui, I dalis. Pirmajam pradžios mokyklos skyriui $1.00

J. Murka. II dalis. Gimtinės mokslui $1.00

J. Murka. Lietuvių kalbos vadovėlis III ir IV kalbos mokslo laips. $1.00

Jonas Ilgūnas. Komercijos aritmetikos vadovėlis $1.00

J. Kukanauza. Anglų kalbos gramatika lietuviams. 192 psl. .... 75c.

V. Daugirdaitė-Sruogienė. Lietuvos istorija. 203 psl., liustr., įrišta, $3.00

NAUJIENOS
1739 So. Halsted Street
Chicago 8, Ill.

Skaitykite "N-nas"

LIETUVIŠKA APDRAUDŲ AGENTŪRA
• Visų rūšių apdraudos asmenims ir biznio įstaigoms. • Finansavimas.
Draudžiu ir perdraudžiu visose draudimo bendrovėse.
JONAS KIRVAITIS, Gen. apdraudų brokeris ir savininkas
INTERSTATE INSURANCE AGENCY
5900 So. Ashland Ave., Chicago 36 Ill. Tel.: WA 5-5671—Rez. HE 4-4033
Darbo val.: kasdien 9:30—4:30; be to, pirm. ir ketv. 6:00—9:00 vakarais.

Moving Moving
PERKRAUSTYMAS IŠ ARTI IR TOLI
ILGŲ METŲ PATYRIMAS — PIGUS SĄŽININGAS PATARNAVIMAS.
NAUJI DIDELI SUNKVEŽIMIAI — PATOBULINTI PERKRAUSTYMUI ĮRANKIAI, KAIP PATYS SUNKVEŽIMIAI, TAIP IR JŪSŲ PERKRAUSTOMI BALDAI YRA APDRAUSTI — INŠIURINTI.
J. NAUJOKAITIS 6819 SO. ROCKWELL ST., CHICAGO 29, ILLINOIS. Tel.: WAlbrook 5-9209

SHULMISTRAS & Co.
INSURANCE
REAL ESTATE
4004 S. ARCHER AVE.
CHICAGO 32, ILL.
LAFayette 3-6300
Property Management · Mortgage Sales — Loans · Notary Public · Investment Counsellors
Home of ARCHER CURRENCY EXCHANGE · Checks Cashed · Money Orders · Bills Bill Accepted

Roosevelt Furniture Speciali Proga

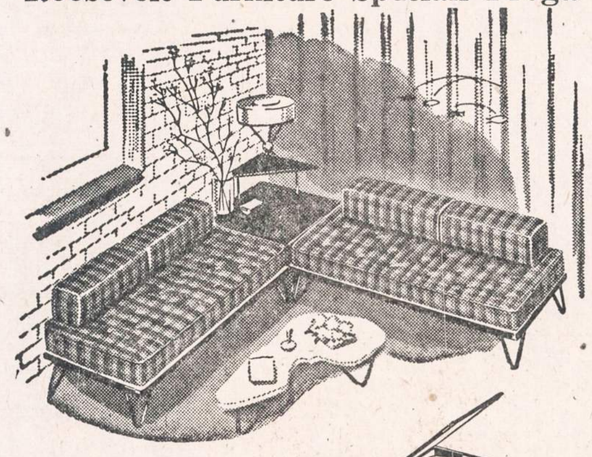

9 vienetai tik $179.00
2 vienetų sectional, 1 kilimas
2 staliukai, 1 cocktail staliukas
2 lempos, 1 paveikslas.

ROOSEVELT FURNITURE CO.
2310 W. ROOSEVELT ROAD Telefonas: SEeley 3-4711
Krautuvė atidaryta sekmadieniais nuo 11 iki 4:30.

PLANINGAS TAUPYMAS MOKA GERUS DIVIDENDUS
Kiekvienas žmogus turėtų atliekamus nuo pragyvenimo pinigus taupyti kas savaitę.
Taupyti reikia: senatvei, vaikų mokslui, įsigijimui namo, automobilio, atostogoms, vestuvėms, krikštynoms ir kitiems reikalams. Kas turi susitaupęs pinigų, tas jaučiasi saugesnis ir laimingesnis. Pradėk taupyti šiandien!
MUTUAL Federal SAVINGS
AND LOAN ASSOCIATION
2202 W. Cermak Rd. • Chicago 8, Ill.
JOHN J. KAZANAUSKAS, Pres. • Tel. VIrginia 7-7747
Savings Insured to $10,000 by F. S. L. I. C.

LIETUVIŲ PREKYBOS NAMAI
Moderniškiausi baldai, 1954 metų modelio televizijos aparatai: ZENITH, MOTOROLA, WESTINGHOUSE, SYLVANIA ir daug kitų. Skalbiamos mašinos, šaldytuvai, gazo šildymui pečiai: SIEGLER, MOORE IR kiti. Radio aparatai, kilimai, spyruokliai, matracai ir visa, kas tik reikalinga namų įrengimams.
Lengvi išmokėjimai, sekmadieniais jokių taksų.
FURNITURE CENTER INC.
Įmonės vedėjas JUSTAS LIEPONIS
3222-24-26 So. Halsted Str. VIctory 2-4226
Įmonė atidaryta: Pirm., Ketv. 9-9:30 Kitomis dien. 9-6. Sekm. 10-5 val.

PRADĖK TAUPYTI ŠIANDIEN, - TURĖSI RYTOJ!
Taigi pradėk taupyti šioje lietuviškoje įstaigoje.
BRIGHTON SAVINGS moka 3% pelno
Kiekvieno taupytojo indėliai yra apdrausti iki $10,000.00.
BRIGHTON SAVINGS and LOAN ASS'N.
4071 Archer Ave., į vakarus nuo California Ave.
Telefonas: LAFAYETTE 3-8248
CHARLES ZEKAS, Secretary
OFISO VALANDOS:
Pirmad., Antrad., Penktad. ir Šeštadienį 9:00 ryte iki 4:30 val. po pietų.
Trečiad. 9:00 ryte iki 12 val. dieną. Ketvirt. 9:30 ryte iki 8:00 val. vak.

Susirinkimas E. Simonaičiui pagerbti

Bus koncertas ir pobūvis

Mažosios Lietuvos Tarybos pirmininko ir Vliko nario Erdmono Simonaičio, šiuo metu atvykusio iš Europos ir lankančio lietuvių kolonijas, pranešimas Chicagos lietuvių visuomenei įvyks **š. m. balandžio mėn. 25 d., sekmadienį, 2 val., Lietuvių Auditorijoje,** 3133 S. Halsted gatvėje.

Tuo metu prasidės viešas lietuvių susirinkimas. Jame sutiko dalyvauti Lietuvos konsulas Dr. P. Daužvardis, Alto Vykd. Komiteto sekretorius Dr. P. Grigaitis, adv. Antanas Olis ir kitų organizacijų atstovai.

Po kalbų (sveikinimų) ir pranešimo solistės S. Adomaitienė ir P. Bičkienė, akompanuojant prof. V. Jokubėnui, atliks meninę programos dalį.

Visa lietuvių visuomenė yra maloniai kviečiama į šį susirinkimą atvykti ir tuo pagerbti Erdmoną Simonaitį ir per jį visus Mažosios Lietuvos kovotojus už vienos ir bendros Lietuvos išlaisvinimą.

Įėjimas į susirinkimą yra veltui.

Po susirinkimo, 5 val. vak., tos pačios auditorijos apatinėje salėje, įvyks Erdmonui Simonaičiui pagerbti pobūvis. Kas norėtų tame pobūvy dalyvauti, prašomi iš anksto, iki š. m. balandžio mėn. 22 d., rezervuoti sau vietas pas komiteto pirmininką ar kitus komiteto narius.

Susirinkimas ir pobūvis yra rengiamas komiteto, sudaryto iš Chicagos Lietuvių Tarybos ir Mažosios Lietuvos Draugijos atstovų: M. Purvinas (MLD), yra komiteto pirmininkas, E. Mikužiūtė (CLT), vicepirmininkė, T. Blinstrubas (CLT), sekretorius, ir P. Grybienė (CLT), S. Rauckinas (CLT), V. Žiobrys (MLD) ir M. Kūjus (MLD) — nariai.

E. Simonaičiui Chicagoj priimti Komitetas

Sudegė Šv. Jono samborija

Ketvirtadienį, prieš Verbų sekmadienį, Tėvų Jonistų patalpose ir šventykloje ėjo paruošimo darbas. Patalpose apie 10 val. rytą pasirodė dūmai, bet buvo manyta, kad tai krosnies garai, ir į tai niekas nekreipė dėmesio. Bet kai lubos įkrito, pasirodė ir liepsna, tuomet šoko visi gesyti, bet įveikti nebuvo galima. Po 10 minučių atvyko gaisrininkai, kurie po poros valandų ugnį nugalėjo.

Ugnis ir vanduo sugadino dvasiškių apdarus, dviejų altorių atvaizdus ir daug kitų daiktų. Viso su samborijos įruošimu ir pastatu žalos padaryta už 12,000 dolerių.

Gaisro metu susirinko daug žiūrovų; jų tarpe buvo daug šv. Jono samborijos narių; visi apgailestavo ir daug kas pasiūlė kunigams prieglaudą. Ypač buvo susirūpinę arkivyskupu Giniočiu, nes gaisro metu jo nebuvo namie, buvo išvykęs Voice mėnesinuko reikalais.

Po gaisro kitą dieną nuvykau apžiūrėti jonistų buveinės. Liūdnas vaizdas, viskas išdegę. Kartu su manim buvo Bernice ir Ted. Žemguliai, Al ir Elizabeth Tamsonai, p. Belianiai ir p. Piekarskiai.

Jonistų aikštėj prieš tris savaites prieš šį gaisrą buvo sudegęs ir kitas namas, kuriame gyveno Albinas Varnas; bet jo butas jau atremontuotas. Sakoma, kad gaisras kilęs iš cigaretės. Apie samborijos atremontavimą tuo tarpu dar nežinoma, bet gal ilgai neužtruks.

Ona Dovgin

TRUMPAI

— **Lietuvių audiniai ir lėlės** rodomi tautų audimo festivalyje, kuris vyksta Nadeau Handweaving Center, 419 N. State St. Paroda truks iki gegužės 2 d., atdara nuo 2 iki 10 val. popiet kasdien. Parodoje išstatyta nemaža J. Daužvardienės pateiktų eksponatų. Parodoje atstovaujama taip pat ukrainiečiams, lenkams, vengrams; yra ir ankstybųjų amerikiečių eksponatų.

— **Niujorkietė dainininkė Barbora Darlis** praleido Velykų šventes su savo tėveliais ir giminėmis Chicagoje. Daugiausia viešėjo Orland Parke. Ten jos švogeris ir sesuo, pp. Bruno ir Vanda Petruliai, turi puikų ūkį ir ten pat gyvena jos tėveliai, Jonas ir Bronė Bernotai. Vakar viešnia išskrido atgal į New Yorką, kur ji dirba Voice of America įstaigoje.

— **Lietuvių Prekybos Namų** (Furniture Center, Inc.), 3224 So. Halsted, vedėjas J. Lieponis Balfo Chicagos Aps. ruošiamiems laimėjimams paaukojo televizijos aparatą. Balfo gegužinė bus birželio 13 d. Bučo darže, Willow Springs, ties 83 Rd.

— **Dr. Adomavičius** pradėjo dirbti Oak Forest, Ill., ligoninėj. Jis pavaduoja išvykusį ligoninės gydytoją.

— **Tautosakininkas Juozas Būga,** po atostogų Chicagoje, vėl grįžo į Oak Forest ligoninę (ward 51).

— **Balfo 3 skyrius** šiomis dienomis per Chicagos Balfo Aps. valdybą pasiuntė centrui 561.50 dol., kuriuos suaukojo šios kolonijos geros širdies lietuviai.

— **Stasys Šurkus** iš Chicagos Velykų švenčių proga paaukojo Balfui $5 šelpti gausių šeimų lietuviams pabėgėliams Vokietijoj.

— **Tininis,** buvęs Joniškio gimnazijos mokytojas, prieš pat Velykas iš Australijos atvyko į Chicagą. Apie gegužės mėn. vidurį iš Australijos į Chicagą atvyksta klaipėdiškis p. Mikas Jagutis. Jis vyksta pas savo sužadėtinę, kuri yra vasarnamio "Nida", prie Michigano ežero, savininkė.

— **Teisininkai** renkasi į savo visuotinį susirinkimą sekmadienį, 2:30 val. popiet, Hollywood mažojoj salėj, 2417 W. 43rd St., išklausyti pranešimų ir svarbių reikalų aptarti.

— **Ponia Agnes Alexander,** 5010 W. Concord Pl., sugrįžo po mėnesio su viršum laiko atostogų iš Floridos, gražiai saulėj nusideginusi, pilna energijos, pailsėjusi. Parsivežė gerų įspūdžių ir gražių dovanų. (O. Š.).

ALIO! ALIO!

Stasys ir Teresė ANČIULIAI, 1820 W. 46th Street (Town of Lake) kolonijoje, kviečia savo draugus, pažįstamus ir nepažįstamus atsilankyti į mūsų **Danceland Club** "Lietuviškų Vakarų" Tavernos atidarymą —

Į GRAND OPENING

kuris įvyks balandžio 23-24-25 dienomis. Kiekvienas atsilankęs ras malonią ir jaukią nuotaiką, galės šokti iki vėlumos visas 3 dienas, grojant geram orkestrui. Užkandant skanių užkandžių bus galima išgerti stipriausių gėrimų, nuo kurių galvos neskauda.

Iki malonaus pasimatymo,

—Stasys ir Teresė.

Nepaprastai geram sausam valymui ir plovimui, atnešk savo drabužius į:
Terry Doll Cleaners
3831 NO. LINCOLN AVENUE
PERSIUVIMAS, PUIKUS DARBAS
VALYMAS IR PROSINIMAS.

Dainuoja pagrindinę partiją

Onuks Skeveriūtė - Stephens

"Laimos" operetėje, kuri statoma balandžio 25 d. Sokol salėj. Ši dainininkė scenoje pradėjo reikštis dar būdama pradžios mokykloje. Savo paprastumu, nuoširdumu ir balsine medžiaga ji visada susilaukia klausytojų simpatijų. Bet didžiausių laimėjimų ji yra pasiekusi "Pirmyn" choro statytose ir statomose operetėse.

"Laimos" operetėje Onuks dainuoja Betinos — Laimos partiją. Šį kartą ji turi paprastos kalakutų piemenaitės, kuri neša žmonėms laimę, vaidmenį. Jos ieško visi: ne tik kaimiečiai, bet net kunigaikščiai ir didžiūnai. Bet po įvairių nuotykių, kurie klausytojus priverčia juoktis iki ašarų, ją gauna kapitonas Pilypas. Juodu susituokia ir laimingai gyvena.

POPIEŽIAI IR LIETUVA

KUN. M. VALADKOS

Pati naujausioji lietuviška knyga

246 puslapiai—Kaina $2.50

Autorius kalba apie tragišką lietuvių tautos likimą, nagrinėja svarbesnius paskutinių šimtmečių įvykius, dokumentuotai nušviečia lietuviams primestą Viduramžių dvasią, lenkų apaštalavimą mūsų gimtinėje, reformaciją, jezuitus ir kitus reikalus. Ypatingai plačiai paliečia Amerikos lietuvių gyvenimą. Knyga sukrauta pas autorių (1743 No. Sumner Ave., Scranton, Pa.) ir NAUJIENOSE. Knygų platintojai gauna nuolaidą. Knygą galima įsigyti arba užsisakyti NAUJIENOSE, 1739 So. Halsted St., Chicago 8, Ill.

SUSIRINKIMŲ IR PARENGIMŲ

PRANEŠIMAI

Balfo Chicagos Apskrities valdybos posėdis bus balandžio 23 d., 7 val. vakare, valdybos nario P. Bagdono bute, 930 W. 35th Place (įėjimas per krautuvę). **—Sekretorius.**

DETROIT. — Š. m. balandžio mėn. 25 d. (Atvelykio sekmadienį) 12:15 val. Šv. Antano parapijinės mokyklos patalpose šaukiamas šeštadieninės mokyklos mokinių tėvų susirinkimas, kuriame bus aptariamas Chicagos Jaunimo Teatro atsikvietimo klausimas. **—Mokyklos vedėjas**

Balandžio 23 d., 7 val. vak. Lietuvių Auditorijoje Chicagos lietuviai skautai ir skautės renkasi į iškilmingą sueigą paminėti Šv. JURGIO kaip pasaulio skautų globėjo. Sueigoje privalo dalyvauti visi skautai ir skautės, pradedant jaunaisiais ir baigiant skautininkais. **—I. D.**

Skaitykite "N-nas"

ANDRIEJUS KAMINSKAS
6958 So. Rockwell Street

Mirė 1954 m. balandžio 20 d., 5:45 val. ryto, sulaukęs pusės amžiaus. Gimęs Lietuvoje, Suvalkų apskr., Metelių parapijoje, Paračenų kaime.

Amerikoj išgyveno 48 metus.

Paliko nuliūdę: žmona Antanina, pagal tėvus Vabaliutė; sūnus Dr. Juozapas Kaminskas, marti Viola, 2 anūkai: Sharon ir Gerald; pusseserė Bronė Kuprienė ir šeima; giminaičiai: Antanas Radziukinas ir šeima, Petras Wabol ir šeima, Stella Wabol ir Pranciškus ir Marijona Schultz ir šeimos, ir kiti giminės, draugai bei pažįstami.

Kūnas pašarvotas Stepono Lackawicz koplyčioje, 2424 W. 69th Street.

Šeštadienį, balandžio 24 d., 8:30 val. ryto bus lydimas iš koplyčios į Gimimo Panelės Šv. parapijos bažnyčią, o po gedulingų pamaldų bus laidojamas Šv. Kazimiero kapinėse.

Visi a. a. Andriejaus Kaminskas giminės, draugai ir pažįstami nuoširdžiai kviečiami dalyvauti laidotuvėse ir suteikti jam paskutinį patarnavimą ir atsisveikinimą. Nuliūdę lieka:

Žmona, Sūnus, Anūkai, Marti, Pusseserė ir kiti Giminės.

Laid. direkt. St. Lackawicz. Tel.: REpublic 7-1213.

GUŽAUSKŲ
BEVERLY HILLS GĖLINYČIA
Gražiausios gėlės dėl vestuvių, banketų, laidotuvėms ir dėl kitų visokių papuošimų.
6901 SO. WENTWORTH AVE.
Telef.: ST 3-2454 ir HU 3-2224

URBA Gėlės Mylintiems, Vestuvėms, Banketams, Laidotuvėms, Papuošimams.
GĖLININKAS
4139 ARCHER AVENUE
Tel.: LA 3-5800 arba LA 3-5876

GĖLININKAS
(PUTRAMENTAS)
Linksmumo ar liūdesio valandoj. Gražiausios Gėlės ir Vainikai. Reikale pašaukite: atvyksim į jūsų namus su vainikų paveikslais išsirinkti.
ROY R. PETRO (Putramentas)
5519 So. Harlem Avenue
POrtsmouth 7-9626

LOVEIKIS Siunčiam Gėles Telegramu į Visas Pasaulio Dalis
KVIETKININKAS
Gėlės Vestuvėms, Banketams ir Pagrabams.
3316 S. Halsted St. YArds 7-7398

STEPONAS C. LACKAWICZ
LAIDOTUVIŲ DIREKTORIUS
Trys Koplyčios
2424 WEST 69th STREET REpublic 7-1213
2314 WEST 23rd PLACE VIrginia 7-6672
10756 S. MICHIGAN AVE. PUllman 5-1270

LIŪDĖSIO VALANDOJ
Šaukite
MAŽEIKA & EVANS
LAIDOTUVIŲ DIREKTORIAI
6845 So. Western Ave. Air Conditioned Chapel and
REpublic 7-8600-8601 Parking Facilities.
Tiems, kurie gyvena kitose miesto dalyse rausime koplyčią arčiau jūsų namų

A. PETKUS
LAIDOTUVIŲ DIREKTORIUS
6812 So. Western Avenue
1410 South 50th Avenue
CICERO, ILL.
TELEFONAI:
GRovehill 6-2345-6 TOwnhall 3-2109
KOPLYČIOS VISOSE MIESTO DALYSE

John F. Eudeikis
LAIDOTUVIŲ DIREKTORIUS
SENIAUSIA IR DIDŽIAUSIA LAIDOJIMO ĮSTAIGA
AMBULANCE DIENĄ IR NAKTĮ
4605-07 SO. HERMITAGE AVE.
Tel.: YArds 7-1741 ir BIshop 7-9481
4330-34 SO. CALIFORNIA AVE.
Telefonas LAfayette 3-0440
Mūsų radio programos šeštadieniais 9:15 ryto iš WGES 1390 kil.
MODERNIŠKOS AIR-CONDITIONED KOPLYČIOS

NARIAI Chicagos Lietuvių Laidotuvių Direktorių Asociacijos
AMBULANCE PATARNAVIMAS DIENĄ IR NAKTĮ.
★
TURIME KOPLYČIAS VISOSE MIESTO DALYSE

LEONARDAS A. EZERSKIS
1646 W. 46th STREET Phone: YArds 7-0781
LEONARD BUKAUSKAS
10821 S. MICHIGAN AVE. Phone: COmmodore 4-2228
VASAITIS - BUTKUS
1446 SO. 50th AVE., Cicero, Ill. Phone: OLympic 2-1003
ANTANAS M. PHILLIPS
3307 LITUANICA AVE. Phone: YArds 7-3401
PETRAS P. GURSKIS
659 WEST 18th STREET Phone: SEeley 3-5711
ALFRED VASAITIS-VANCE
177 WOODSIDE ROAD, RIVERSIDE, ILLINOIS
Telefonai: RI 7-5345 ir OLympic 2-5245
J. LIULEVIČIUS
4348 S. CALIFORNIA AVE. Phone: LAfayette 3-3572
GEORGE F. RUDMIN
3319 S. LITUANICA AVE. TEL. YArds 7-1138-1139
P. J. RIDIKAS
3354 S. HALSTED STREET Phone: YArds 7-1911

SU DAINA Į ŽMONIŲ ŠIRDIS

Pasikalbėjimas su "Pirmyn" choro dirigentu K. Stephens-Steponavičium

Pasikalbėti su žmogumi, kuris veda tris chorus (vieną lietuvių ir du svetimtaučių), kuris iš vienos repeticijos skuba į kitą, kuris visą laiką apsivertęs gadomis ir libretais, kuris, pagaliau, turi rūpintis ir savo, pragyvenimo šaltinį teikiančiu, biznių, — nėra lengva. Bet man pasisekė. Pasisekė, nes buvau pasiryžęs Laimos operetės proga šį tą skaitytojams pateikti apie tą nenurimstantį "Pirmyn" chorą ir apie jo energingąjį vedėją K. Stephens-Steponavičių. Vedėjas kuklus, jis, kaip paprastai, muistėsi, skundėsi laiko stoka, bet pagaliau sutiko atsakyti į mano klausimus.

— *Jūsų tas Pirmyn choras tik per pastaruosius porą metų tiek daug operečių pastatė ir tiek programų atliko, kad mus visus stebina jo darbštumas. Papasakokite apie choro įsikūrimą, apie jo pirmus mokytojus.*

— Tarp 1905 ir 1910 metų Chicagos lietuviuose pasireiškė nepaprasta energija. Visi, kas tik pajėgė, kūrė chorus, dramos būrelius, kultūros bei teisybės mylėtojų draugijas ir socialines bei pašalpos organizacijas. Tuo laiku susikūrė ir "Pirmyn" choras — vienas iš 12 lietuvių liaudies chorų Chicagoje. Išskiriant Miką Petrauską, kuris tais laikais dirbo su Birutės choru, kitų chorų vedėjai būdavo silpnoki. Bet ir jie turėdavo daug darbo. Kartais vienam chorvedžiui tekdavo dirbti su 3 ar net 4 chorais. Nuo savo įsikūrimo pradžios "Pirmyn" choras turėjo daug mokytojų. Žymesni jų buvo Petras Sarpalius ir Salomėja Čerienė.

— *Kas "Pirmyn" chorą paskatino imtis operetės žanro? Kokios operetės buvo statytos?*

— "Pirmyn" yra operinis choras, nes tą sritį daugiausia kultyvuoja. Į mūsų programą pradėjome įtraukti operas ir operetes tada, kai pastebėjome, kad paprasti koncertai žmonėms buvo nusibodę. Operetės padėjo mums sutraukti daug publikos.

Pradžia buvo gana kukli. Lengvo pobūdžio dalykai: "Šienapiūtė", "Kaminkrėtis ir malūnininkas", "Pirmasis degtindaris", "Blinda", "Birutė", "Abejotinas asmuo", "Čigonai". Kai pritrūkome lietuvių kūrinių, griebėmės vertimų. Statėme: "Bailųjį daktarą", "Paulinos agurkus", "Gražiąją Galatėją", "Gegužės karalaitę" ir kt. Statydami tuos dalykus, tobulėjome. Apie 1935—36 metus jau pajėgėme pastatyti ir "Kornevalio varpus", ir "Cukrinį kareivį", ir "Meilės dainą", ir, pagaliau, "Laimą".

"Pirmyn" choras savo kulminaciją buvo pasiekęs apie 1938 m. Grįžę iš savo gastrolių Lietuvoje ir jausdami savy jėgą, statėme pirmos eilės operas: "Cavaleria Rusticana", "Meilės eleksyrą", "Carmen".

Viso "Pirmyn" choras pastatė scenoje 25 operas ir operetes. 1940 m. jis laimėjo pirmą vietą Chicagoland Music Festival varžybose, kuriose turėjo konkuruoti su įvairiais Vidurio Vakarų valstybių chorais.

— *Kokios buvo choro didžiosios išvykos už Chicagos ir už Amerikos ribų?*

— Nors "Pirmyn" choras daug kartų koncertavo įvairiuose lietuvių gyvenamuose miestuose, kaip Detroitas, Clevelandas, New Yorkas, St. Louis, Torontas, bet didžiausių ir maloniausių įspūdžių patyrėme savo gastrolių metu Lietuvoje.

— *Kas paskatino "Pirmyn" chorą važiuoti gastrolių į Lietuvą?*

— Tur būt, aš pats buvau entuziastiškiausias iniciatorius surengti "Pirmyn" kelionę į mūsų tėvų žemę. Aš priklausau prie tų keistuolių, kurie turi ambicijos ir nebijo dirbti, jeigu tik yra žmonių pritarimas. O aš buvau pasiryžęs, kad "Pirmyn" choro vardas pirmautų visose srityse. Ne tik dainoje ir operoje, bet taip pat būtų pirmas Amerikos lietuvių choras, kuris aplanko Lietuvą.

Kai dabar pagalvoju apie tuos 1937—38 metus, per kuriuos mes pajėgėm tą milžinišką darbą atlikti — pasiruošti, surinkti fondus ir kt., — tai mane šiurpuliai nukrečia. Kiek daug reikėjo energijos ir darbo. Tas mūsų projektas būtų likes svajone, jeigu nebūtume gavę nuoširdžios paramos iš uoliųjų naujieniečių, iš choristų tėvų ir šiaip iš Chicagos lietuvių.

Vaizdui paryškinti noriu pastebėti, kad 1937 m. 90% choro dalyvių buvo gimę ir augę Amerikoje. Jie buvo nematę Lietuvos, ir tik tiek apie ją žinojo, kiek buvo girdėję iš tėvų lūpų. Į klausimą, kas paskatino važiuoti į Lietuvą, aš noriu atsakyti palyginimu: tur būt, mes buvome piligrimai, kurie nepaiso vargų ir kančios, kad tik pasiektų senąją Jeruzalę ar Romą.

—*Kokius įspūdžius išsivežėte iš Lietuvos?*

— Įspūdžiai iš Lietuvos? Pritruktų vietos "Naujienose", jeigu viską pradėčiau pasakoti. Tiesiog sunku išreikšti savo laimę, kurią pajutome, pasiekę savo tėvų žemę. Ateity numatome surengti visų choristų, kurie tada vyko į Lietuvą, pobūvį. Gal jo metu bandysime pasidalinti įspūdžiais iš Lietuvos. Tada galėsi tamsta parašyti tomus.

Bet trumpai noriu štai ką pasakyti: mes pamilome Lietuvą ir lietuvius dar labiau. Iš visko sprendžiame, kad ir mes su savo koncertais jiems patikome. Mes liksime amžinai dėkingi buv. jaunalietuvių sąjungai, kuri mus globojo Lietuvoje ir buv. Chicagos konsului Antanui Kalvaičiui, kuris mums daug padėjo. Lietuvoje surengėme 20 koncertų, kurių pajamos buvo paskirtos Ginklų Fondui.

— *Kokia dabartinė choro sudėtis?*

— Šiuo metu beveik pusę "Pirmyn" choro sudaro naujieji ateiviai. Jie noriai dirba ir talkininkauja šiam senam chorui. Sugyvename puikiai. Visi dirbame dainos ir lietuvybės labui.

— *Kodėl jūs ryžotės vėl pastatyti "Laimos" operetę?*

— "Laima" yra klasiškas garsiojo prancūzų kompozitoriaus Audran kūrinys, kuris savo muzika užkariavo viso pasaulio scenas. Jo turinys yra labai artimas lietuvio sielai. Mes tikimės jos pastatymu palinksminti ir gerai nuteikti Chicagos lietuvius.

KAZYS STEPONAVIČIUS, "Pirmyn" choro dirigentas

— *Kada Jūs pats turite laiko išsimiegoti, tiek daug dirbdami su chorais?*

— Draugai mane bara. Sako, man poros šulų trūksta, kad tiek daug laiko skiriu chorams. Pats turiu prisipažinti, kad tenka dažnokai ir savo biznį (Stephens Liquors) apleisti, nes per savaitę prisieina turėti 6 ar net 7 repeticijas.

Kada miegu? Pripratau gyventi be miego. O nemiegoti pripranti tada, kai pastebi, kad ir kiti noriai darbuojasi choro labui. Darbo gi yra daug. Jis gula daugiausia ant keleto narių pečių. Vienas tokių nenuilstamų choro darbuotojų, kuris jau beveik 50 metų jame dainuoja ir nuolatos mane kritikuoja, yra mūsų Povilas Milleris. Jis atlieka didžiąją "juodojo darbo" dalį.

— *Papasakokite apie savo darbo pradžią chore?*

— Iki 20 savo amžiaus metų gyvenau Brocktone, Mass. Vėliau mamytė, palaiminusi mane pamokymais ir pagrąsymais, išleido į Chicagą. Jau Brocktone man teko mokyti moterų liaudies chorą. Atvykęs į Chicagą, įstojau į konservatoriją. Pabaigęs aukščiausiu laipsniu American Conservatory, buvau priimtas mokytoju ir ten pat per 14 metų vedžiau smuiko ir teorijos pamokas. Pirmyn chorą pradėjau mokyti 1929 m. Vadinasi, netrukus prisieis švęsti 25 metų savo darbuotės su "Pirmyn" choru sukaktį.

★

Atsisveikindamas K. Stephens-Steponavičius pakvietė į Laimos operetės pastatymą, kuris įvyks ateinantį sekmadienį, balandžio 25 d. 3:30 val. p. p. Sokol salėje, 2337 S. Kedzie Ave. Padėkojau už pasikalbėjimą ir ypatingai už pakvietimą, nes kas gi nenorės išgirsti tos puikios operetės, kuri tokio garso susilaukė visame pasaulyje. (k)

Budriko radijo valanda

Kiekvienam yra malonu pasiklausyti gražių lietuviškų dainų, ypač oro bangomis. Tokį malonumą turi Budriko radijo programos klausytojai kiekvieną ketvirtadienį nuo 6 iki 7 val. vakare. Stotis WHFC, 1450 kil. Be to, klausytojai gaus daug gerų dovanų. Tad pasiklausykite šį vakarą. **L. F.**

Garsinkitės "N-nose'

DANA DANA

Pavasariniam Sezonui Didelis Pasirinkimas Įvairių Vaikų, Vyrų ir Moteriškų Drabužių.

Lietuviški audiniai, medžio ir odos išdirbiniai, meniški gintaro gaminiai ir kt.

DANA, 1445 So. 49th Ave., Cicero 50, Ill.

MORGIČIŲ PASKOLOS

UŽ ŽEMESNIUS NUOŠIMČIUS

Karo veteranams - G. I. - paskolos už 4½%

Stipriausioji taupymo įstaiga

Turtas — $44,000,000.00

Atsargos Fondas — $3,500,000.00

ĮSTAIGOS VALANDOS: Kasdien, įskaitant šeštad., nuo 9 val. ryto iki 4 po pietų. Ketvirtadieniais nuo 9 val. ryto iki 8 val. vakaro. Trečiadieniais visai neatidaroma.

JUSTIN MACKIEWICH, President and Manager

Standard Federal Savings

AND LOAN ASSOCIATION OF CHICAGO

4192 ARCHER AVE., CHICAGO 32 (Archer Ave. at Sacramento)

PHONE: VIrginia 7-1141

Atdara pirmadienio ir ketvirtadienio vakarais iki 9:30.

Sekmadieniais nuo 11 iki 5 val.

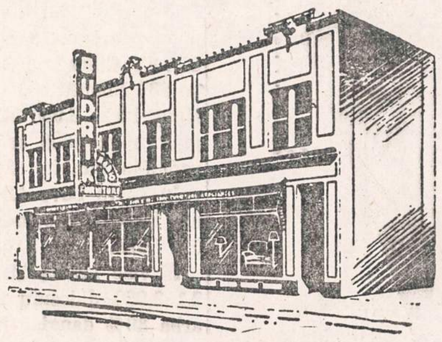

JOS. F. BUDRIK, INC.

3241 So. Halsted St. Tel.: CAlumet 5-7237

Rakandai, televizijos, radijai, kilimai - kaurai, pečiai, refrižeratoriai, skalbiamos mašinos, brangenybės - jewelry.

Viskas pigiau pas Budriką. Lengvi išmokėjimai.

Budriko radio valanda leidžiama kiekvieno ketvirtadienio vakare nuo 6 iki 7 val. vakaro iš stoties WHFC, 1450 kilocycles.

BALANDINIS (APRIL) ŠOKIS

— kurį ruošia —

Liet. Našlių ir Našliukių Klubas Cicero

Šeštadienį, balandžio 24 dieną, 1954

SKADAUSKŲ SVETAINĖJE

1500 South 49th Avenue

Smagiai gros TONY SAMOŠKA su savo kompanija

Visus kviečia Klubo Pirmininkas

ANTANA MATULIS

DR. G. SERNER

LIETUVIS AKIŲ GYDYTOJAS

25 metų patyrimas

Tel. YArds 7-1829

Pritaiko Akinius Kreivas Akis Ištaiso.

Ofisas ir Akinių Dirbtuvė

756 WEST 35th STREET

Valandos: nuo 10 iki 2, nuo 6 iki 8.

Trečiadieniais tik susitarus.

Šeštadieniais nuo 10 iki 3 val. popiet.

Dr. Kazimieras MICHEL

Optometristas - Orthoptistas

Gydo nusilpusias ir nervuotas akis. Ekzaminuoja akis ir pritaiko akinius. Išgydo kreivas akis be operacijos. Ideda netikrą — artificialę akį pagal sveiką. Praktikuoja per 39 metus.

Kalba lietuviškai.

4654 SO. ASHLAND AVENUE

Telefonas: YArds 7-6616

Nuo 9:30 val. ryto iki 8 val. vakaro.

Geras patarnavimas.

DR. R. P. LUTKUS

LIETUVIS OPTOMETRISTAS

Egzaminuoja akis ir pritaiko akinius pakeičia stiklus ir rėmus.

Val.: kasdien nuo 6:30 iki 9 val. Šešt nuo 10 ryto iki 4 p. p. Treč. uždaryta

7013 SO. WESTERN AVE.

Tel. WAlbrook 5-4353

DR. S. VAITUSH, Opt.

Palengvins akių įtempimą, kuris esti priežastimi galvos skaudėjimo svaigimo arba aptemimo, nervuotumo, skaudėjimo, akių karščio Atitaisau trumparegystę ir toliregystę. Prirengiu teisingai akinius Visuose atsitikimuose egzaminavima daroma su elektra, parodančia mažiausias klaidas. Speciali atyda kreipiama į mokyklos vaikus.

VALANDOS:

Nuo 10:30 ryto iki 7:00 vakaro.

Šeštadieniais iki 4 val. vakaro.

Trečiadienį ir sekmadienį uždaryta

4712 S. ASHLAND AVE.

YArds 7-1373

MIESTE IR PRIEMIESČIUOSE

Veidrodžiai, automobiliams saugusis stiklas įdedami jums belaukiant. Stiklas stalams. Veidrodžių atnaujinimas (resilvering). Poliravimas. Tekinimas. Kampų šlifavimas. Darbas pilnai garantuotas, ekspertų atliekamas.

Dėl darbo įkainavimo telefonuokite

JUniper 8-7500

IRVING AUTO GLASS CO.

3001 W. IRVING PARK RD.

Chicago, Ill.

WHEN IN NEED OF NURSING SERVICE

Call AETNA NURSES REGISTRY

4821 N. Sheridan Rd.

LOngbeach 1-7388

MRS. M. SEIDELMAN, Director

Dabar parduodame už pusę kainos visokius senovinius dalykus. Taip pat knygas.

WHitehall 3-1534

Atdara nuo 9 val. ryto iki 10 val. vakaro.

Madame Patricia's Studio

745½ North Rush

MOTORISTS

Get Your Car Ready For Spring

BEST BUYS OF 54!

AUTO SEAT COVERS $9.95 up

CONVERTIBLE TOPS $34.95 up

AUTO PAINTING $19.95 up

ONE STOP SHOPS

Complete Service:

- Glass Department
- Trim Department
- Mechanical Department

All Types of Commercial Vehicle Painting

LAKE AUTO PAINTING CO.

1901 W. Lake Street

HArrison 1-7775

SPRAY KING AUTO PAINTING

7247 So. Chicago Ave.

MIdway 3-7282

Hours Daily 7:30 to 6:30

Sunday 10 to 4.

C. L. D. D.

Tel.: PRospect 8-1717

DR. S. BIEŽIS

GYDYTOJAS IR CHIRURGAS

3148 WEST 63rd STREET

Val.: kas dieną po pietų 1-3; vak. 7-8, tiktai antradieniais ir penktadieniais. Trečiad. ir sekmad. ofisas uždarytas.

Rez. 3241 WEST 66th PLACE

Phone: REpublic 7-7868

Ofiso Tel.: VIrginia 7-0036

Rezidencijos: BEverly 3-8244

DR. T. DUNDULIS

GYDYTOJAS IR CHIRURGAS

4157 Archer Avenue

Ofiso valandos:

Nuo 2—4 ir nuo 6—8:30 val. vakaro.

Šeštadieniais nuo 2 iki 4 po pietų

Trečiadieniais pagal sutartį.

DR. STRIKOL

GYDYTOJAS IR CHIRURGAS

4645 So. Ashland Avenue

Ofiso valandos: nuo 2-4 ir 6—8; Ser., Subat. ir Nedėl. tik susitarus.

Ofiso Telefonas: YArds 7-4787

Namų Telefonas PRospect 6-1930

Jei neatsilieps viršutiniai telefonai, šaukite MIdway 3-0001

DR. BRUNO J. ZUBRICK'AS

GYDYTOJAS IR CHIRURGAS

2951 WEST 63rd STREET

(netoli Sacramento Ave.)

Valandos: 2—4 po pietų ir 7—9 vak. trečiad. ir sekmad. pagal susitarimą.

Telefonas HEmlock 4-7899

Namų Tel. HIlltop 5-2557

KITI LIETUVIAI DAKTARAI

DR. JUZE AGLINSKAS

GYDYTOJA IR CHIRURGĖ

Vaikų ir Moterų Ligos

5159 SO. DAMEN AVENUE

Medicine and Surgery Building

Valandos: Pirm. ir treč. 10-4, ketv. ir penkt. 10-1 ir 6-9, šeštadieniais 10-12.

Ofiso: PR. 6-7900; Namų TR 4-1765

DR. PETER BRAZIS

PHYSICIAN AND SURGEON

2434 WEST 71st STREET

CHICAGO, ILL.

Telefonai:

Ofisas: HEmlock 4-5849

Rezidencija: HEmlock 4-2324

OFISO VALANDOS:

Pirmad., Ketvirt. ir Penktadienį nuo 1-4 ir 7-9, Antrad. nuo 1-5, Trečiad. ir Šeštadienį tiktai susitarus.

Tel. ofiso: VI 7-0600; rez.: VI 7-7303

DR. BR. GAIŽIUNAS

GYDYTOJAS IR CHIRURGAS

4055 ARCHER AVENUE

(Kampas Archer ir California Ave.)

VAL.: 2—4 po pietų ir 6—8 vakare, šeštadieniais 2—7 p.p., išskyrus sekm.

Telef. ofiso: LAfayette 3-1707

Rez.: FIllmore 3-8614 (Maywood, Ill.)

DR. S. GEŠTAUTAS

GYDYTOJAS IR CHIRURGAS

Spec. širdies, vidaus ir vaikų ligos.

4055 SO. ARCHER AVE.

(kampas Archer ir California Ave.)

Valandos: kasdien 2-4 ir 6-8 po pietų, išskyrus trečiad. ir sekmad.

Rez. telef.: STewart 3-4511

Ofiso telef.: YArds 7-1166

DR. J. GUDAUSKAS

GYDYTOJAS IR CHIRURGAS

756 W. 35th Street

Kampas Halsted ir 35-tos gatvės.

Valandos: 1-4 p. p. ir 6:30-8:30 val. kasdien. Trečiadieniais uždaryta. Šeštadieniais nuo 1 iki 4 po pietų.

DR. A. JENKINS

PHYSICIAN AND SURGEON

(Lietuvis Gydytojas)

2500 WEST 63rd STREET

Ofiso val.: kasdien nuo 2—4 po pietų ir 7:30—9 vakaro.

Trečiad. ir šeštad. uždaryta.

Ofiso Tel.: PRospect 6-3838

Rezid. Tel.: REpublic 7-9199

GRovehill 6-1595

Dr. Aldona A. Juska

AKIŲ LIGŲ SPECIALISTĖ IR PRITAIKO AKINIUS

Valandos: 9-12, 7-9 pagal susitarimą, Išskyrus trečiadienius ir šeštadienius.

2422 W. Marquette Rd.

Tel. ofiso GR 6-4322. Rez. HI 5-2626

DR. JOSEPH W. KADZEWICK

(LIETUVIS)

GYDYTOJAS IR CHIRURGAS

Priėmimo valandos tik susitarus: nuo 2 iki 4 v. p. p. ir nuo 7 iki 9 vak., išskyrus trečiadienius.

MANOR MEDICAL ARTS BLDG.

6400 South Kedzie Ave.

Ofiso ir buto telef.: OLympic 2-1381

DR. F. V. KAUNAS

GYDYTOJAS IR CHIRURGAS

1336 SO. 49th COURT, CICERO

PRIEMIMO VALANDOS: Kasdien 10-12 val. ryte ir 5-8 val. vakare.

Šeštadieniais 10-2 ir 4-6.

Butas: 1832 So. 49th Court, Cicero.

Dr. A. Valis - Labokas

GYDYTOJAS IR CHIRURGAS

Spec. Moterų Ligos

1267 SO. HALSTED STREET

Telefonas: DAnube 6-1125

Valandos: 1-4 ir 6-8 vakaro.

Šeštadieniais 1-4 val. popiet.

Telef.: Ofiso ir buto OLympic 2-4159

DR. P. KISIELIUS

GYDYTOJAS IR CHIRURGAS

1435 So. 49th Ct., Cicero, Ill.

Kasdien 1—3 val. ir 6—8 val. vakaro. Šeštadieniais 12—2 val. ir 3—5 v. v.

Butas 1604 So. 49th Ave., Cicero, Ill.

Ofiso telefonas: LAfayette 3-3210

Jei neatsiliepia šaukit KEdzie 3-2868

Dr. Emily V. KRUKAS

GYDYTOJA IR CHIRURGĖ

4146 So. Archer Avenue

Val.: kasdien po pietų nuo 12—2:30

Daily afternoons

Vakarais: pirm., antrad., ketvirtad 6—8:30. Trečiadieniais tik susitarus

Telefonai: ofiso GRovehill 6-5399

Rezid.: PRospect 6-4732

DR. A. MACIŪNAS

GYDYTOJAS IR CHIRURGAS

2423 WEST 63rd STREET

(kampas 63rd ir Artesian)

Ofiso val.: 2-4 ir 6-8 v. p. p kasdien

Trečiadieniais uždaryta

Šeštadieniais nuo 2-4 val.

DR. EDWARD B. MURAUSKAS

GYDYTOJAS IR CHIRURGAS

OFISAS:

2750 WEST 71st STREET

(prie California Ave.)

Valandos pagal susitarimą.

Ofiso telefonas: GRovehill 6-1321

Jei neatsiliepia VIncennes 6-3900

DR. CONSTANCE O'BRITIS

PHYSICIAN AND SURGEON

2408 WEST 63rd STREET

Tel.: HEmlock 4-5524

Hours by appointment only.

DR. J. A. PAUKŠTYS

DANTŲ GYDYTOJAS

4253 Archer Avenue

(Whipple St., — įėjimas)

Valandos: 10—12, 2—6, 7—9

Trečiad. ir sekm. tik pagal susitarimą

tel.: Office: LAfayette 3-4949

Residence: CEdarcrest 3-7786

Dr. Zigmas Rudaitis

GYDYTOJAS IR CHIRURGAS

Spec. kaulų ligos

2435 WEST 69th STREET

Telefonas: REpublic 7-2290

Val.: pirm., antr., ketv., penkt. 6—8.

Kitomis dienomis susitarus.

Dr. Fl. Tallat-Kelpša

Dr. E. Tallat-Kelpša

GYDYTOJAI IR CHIRURGAI

MARQUETTE PARKO OFISAS:

2656 WEST 63rd STREET

(kampas Washtenaw ir 63rd St.)

Kasdien 3-5, išskyrus antr. ir ketv.

Kasdien 6-8:30, išskyrus treč. ir šešt.

Tel.: PRospect 6-8548.

Cicero ofisas: 5002 West 16th Street.

Kasdien 6-8:30, antrad. ir ketv. 1-3, šeštadieni 11-1.

Telef.: TOwnhall 3-0959

Namų telef.: HEmlock 4-7080

Kitu laiku tik susitarus.

Telefonai: ofiso CLiffside 4-0253

Rezidencijos: YArds 7-6388

DR. A. Z. ŠAULYS

GYDYTOJA IR CHIRURGĖ

4645 S. ASHLAND AVE. (kmb. 211)

Pirm., Antr., Ketv. ir Penktad. 6:30—8:30 val. vak. Šeštadieni 2—4 v. p. p.

DR. V. P. TUMASONIS

GYDYTOJAS IR CHIRURGAS

Spec. chirurginės ligos.

Ofiso telef.: HEmlock 4-2123

6255 SO. WESTERN AVENUE

Rezid. telef.: PRospect 6-8484

Val.: 2-4 ir 6-8 vak. Šešt. tik 2-4 p. p.

Neturi valandų trečiadienį ir sekmad.

Telef.: ofiso—YArds 7-3526

Rezid.—YArds 7-7410

DR. JONAS VALAITIS

Gydytojas ir Chirurgas

4038 SO. ARCHER AVENUE

Valandos: Kasdien nuo 6:30 iki 8:30.

Šeštadieniais nuo 4 iki 6.

Tel.: ofiso PRospect 6-9400

Rezidencijos: HEmlock 4-3851

Dr. Ona Vaškevičius

(VAŠKEVIČIŪTĖ)

GYDYTOJA - CHIRURGĖ

6550 S. WESTERN AVE.

Val.: kasdien nuo 1-3 p. p. ir nuo 6-8 val. vak.; šeštad. 1-4 po pietų; trečiad ir kitu laiku tik susitarus.

Tel.: ofiso VI 2-1581, rez. VI 2-0742

DR. V. VILEIŠIS

GYDYTOJAS IR CHIRURGAS

802 WEST 31st STREET

(kampas Halsted ir 31-os gatvių)

Priėmimo valandos: 2-4 ir 6-8 val.

Šeštadieniais 2-4 val. po pietų.

Sekmadieniais uždaryta.

Orthopedas - Protezistas

P. ŠILEIKIS

Kaulų fraktūroms įtvarai, Polio-Cerebral Palsy ir įvairioms vaikų bei suaugusiųjų deformacijoms pašalinti spec. Aparatai. Amput. kojoms ir rankoms visų sistemų Protezai. Orthop. pėdos Plokštelės (Arch Supports). Moterims, vyrams ir vaikams įvairių tipų med. Bandažai ir t.t.

VAL.: 9—4 ir 6—8. Šeštadieniais 9—1

ORTHOPEDIJOS TECHNIKOS LABORATORIJA,

1911 W. 59th St., Chicago 36, Illinois.

Tel.: PRospect 6-5084

KITATAUČIAI GYDYTOJAI

DR. CHARLES SEGAL

GYDYTOJAS IR CHIRURGAS

4740 SO. ASHLAND AVE.

(2-ras aukštas)

Ofiso telefonas: YArds 7-0554

Jei neatsiliepia šaukite:

Rez. telef.: MIdway 3-2880

OFISO VALANDOS:

Nuo 10 iki 12 val. ryto, nuo 2 iki 4 val. po pietų ir nuo 7 iki 8:30 vak.

SOPHIE BARCUS

RADIJO VALANDA

Iš Stoties W. G. E. S.

1390 kilocycles

Kasdien: Pirmadienį iki Penktadienio nuo 8:45 iki 9:30 ryto. Šeštadieniais nuo 8:30 iki 9:30 ryto.

Ir kas pirmadienį nuo 7:00 iki 8:00 valandos vakaro.

Sekmadienį 8:30—9:30 val. ryto iš stoties WOPA, 1490 kilocycles.

Tel.: HEmlock 4-2413

7121 SO. ROCKWELL ST.

Chicago 29, Illinois

IŠLAISVINTI VISĄ MAŽĄJĄ LIETUVĄ

PASIKALBĖJIMAS SU MAŽOSIOS LIETUVOS TARYBOS PIRMININKU E. SIMONAIČIU

ERDMONAS SIMONAITIS

Jūsų korespondentas kreipėsi į dabar besilankantį Chicagoje Mažosios Lietuvos Tarybos pirmininką Erdmoną Simonaitį su kai kuriais klausimais, kurie gali būti įdomūs mūsų visuomenei ir į kuriuos p. Simonaitis mielai atsakė.

— Koks jūsų kelionės tikslas? — paklausiau.

— Išjudinti visos Mažosios Lietuvos išlaisvinimo reikalą,— pažymėjo p. Simonaitis. — Į tą darbą turėtų įsijungti kiekvienas lietuvis be tikybos ir politinių pažiūrų skirtumo. Kaip Vilnius visiems lietuviams yra sostinė, taip kiekvienas lietuvis turi žiūrėti į Mažąją Lietuvą, kaip į savo kraštą. Tuo reikalu geriausiai galėtų pasitarnauti Mažosios Lietuvos Bičiulių draugijos, kur dirba socialdemokratas šalia krikščionies demokrato, liaudininkas šalia tautininko ir evangelikas šalia kataliko. Pažymėsiu, kad jau man po šį kontinentą bekeliaujant įsisteigė Mž. Lietuvos Bičiulių būreliai (be jau anksčiau įsteigtų) Kanadoj (Londone, Hamiltone ir Windsore) ir vienas jau JAV (Detroite), kur teko lankytis.

— Kokie Mažosios Lietuvos Tarybos tikslai?

— Pirmiausia išlaisvinti visą Mažąją Lietuvą ir išlaikyti lietuvybę Maž. Lietuvos lietuvių tarpe, kurie dabar gyvena Vokietijoje. Tam pirmiausia reikalingas savas laikraštis, kuris turi tikti savo turiniu ir kalba Mž. Lietuvos lietuviams. Šitų uždavinių siekiant, reikia palaikyti ryšius tarp Maž. Lietuvos lietuvių. O tam vėl reikalingos lėšos.

— Kokie Maž. Lietuvos Tarybos ir Vliko santykiai?

— Jie yra normalūs. Taip pat ir su Lietuvos Laisvės Komitetu, kurio vienas narys yra Martynas Brakas, buv. Mažosios Lietuvos Tarybos prezidiumo vicepirmininkas.

— Kaip patenkinti savo kelione?

— Ligšiožline savo kelione esu patenkintas. Visuomenė domisi Maž. Lietuvos reiaklais ir remia mūsų veiklą. Štai Detroite įsikūrė Maž. Lietuvos Bičiulių būrelis, į kurį įeina visų pakraipų žmonių visuomenininkų, tiek senųjų, tiek naujųjų ateivių.

— Kaip sprendžiamas šalpos reikalas?

— Mažosios Lietuvos Taryba pati šalpos reikalų neorganizuoja. Šalpos reikalus tvarko Balfas, kuris šelpia lygiai visus lietuvius.

— Ko pageidautute iš mūsų visuomenės?

— Mažosios Lietuvos Taryba pati dirba, tik prašo lietuvių visuomenės paramos jos darbuose. Be kitko, norime praplėsti ir pagerinti "Keleivį", kuris leidžiamas Vokietijoje ir skiriamas Mažosios Lietuvos lietuviams.

Padėkojęs p. E. Simonaičiui už svarbias informacijas ir palinkėjęs lietuviškojoje veikloje sėkmės, atsisveikinau.

E. Simonaičio pranešimas visuomenei apie aktualius Mažosios Lietuvos reikalus bei politinę padėt bus ateinantį sekmadienį, bal. 25 d. 2 val. popiet, Lietuvių Auditorijoje, o pobūvis jam pagerbti ten pat 5 v. v.

K.

Kas skaito, rašo —

"Naujienas" išsirašo.

ATEITIS - PLAČIAI ŽINOMA GRUPĖ

"Ateities" šokėjų grupė yra gerai žinoma lietuvių tarpe, bet dar labiau svetimtaučių tarpe, nes per 13 metų garsina lietuvių vardą savo pasirodymais, tautiniais šokiais.

Yra dalyvavę Green Bay, Wisconsin; St. Louis, Missouri; Toronto, Canada; Philadelphia, Pennsylvania; New York, New York; Barrington, Illinois; Milwaukee, Wisconsin; Railroad Fairs, Harvest Moon Festival, Museum of Science and Industry, Chicago Dance Council, Northwestern University, University of Chicago, Illinois; ir taip toliau. Šie pasirodymai buvo svetimtaučių tarpe. O pasirodymų lietuvių parengimuose buvo labai daug.

Grupė susideda iš jaunuolių, kurių daugumas gimę ir augę Amerikoj, ir keleto neseniai atvykusių jaunuolių. Šiais metais pirmininkauja Bruno G. Shotas, padedamas John Buračo, vicepirmininko, Lorraine Williams, raštininkės, ir Frances Williams, iždininkės, p. Irenos Šilingienės, mokytojos.

Šokiai ir kvartetas

Šeštadienį, bal. 24 d. 8:00 val., Chicagos Lietuvių Auditorijoj, 3133 S. Halsted St., įvyks "Ateities" šokėjų koncertas. Talkininkaus Black Buffalo (Tatanka) Indian Dancers, lenkų festivalio šokėjai, o taip pat pirmą kartą Amerikoj dar pasirodys Vyrų Balsų kvartetas (geriau žinomas Dillingeno kvartetas, kuris yra pagarsėjęs savo dainomis Vokietijoj, būnant tremtyje). Kvartetą sudaro: Antanas Peškys, Jonas Kelečius, Vytautas Šimkus ir Jonas Motiejūnas; vadovauja J. Statkevičius.

Programos vedėja bus visiem žinoma p. Juzė Daužvardienė, kuri aiškins kiekvieną dalį programos ir šokius.

Programa bus įdomi ir jauki, o po programos šokiai, griežiant Balio Pakšto orkestrui.

Kadangi ši grupė darbuojasi tiek daug lietuvių naudai, tikime, kad ir lietuviai ją parems, dalyvaudami šiame jų didžiuliam koncerte.

Melsvakutė

Maišyta kava

Chicagos sveikatos skyriaus pareigūnai sakosi kai kur radę čia pardavinėjant maišytą kavą. Esą atvejų, kad priemaišos siekia 10—12%. Bet tai gal nesą apgalvotai padaryta, nes gaunama iš Pietų Amerikos negrynos kavos, su žievės priemaišomis. Tačiau vienu atveju sveikatos taryba nutarė iškelti bylą kavos gamintojui.

NEMALONI KLAIDA

Balandžio 15 d. Naujienose yra straipsnis apie Frank Yuzėną. Autorius norėjo, kad prie straipsnio būtų tiktai vieno Yuzėno fotografija, bet, darant klišę, neapsižiūrėta ir padaryta abiejų — Yuzėno ir žmonos. Dėl kilusio nesusipratimo autorių atsiprašome.

Naujienų Administracija

"Naujienose" pasiskelbęs — visus biznyje nustelbia.

TIKRA kaip foto aparato akis

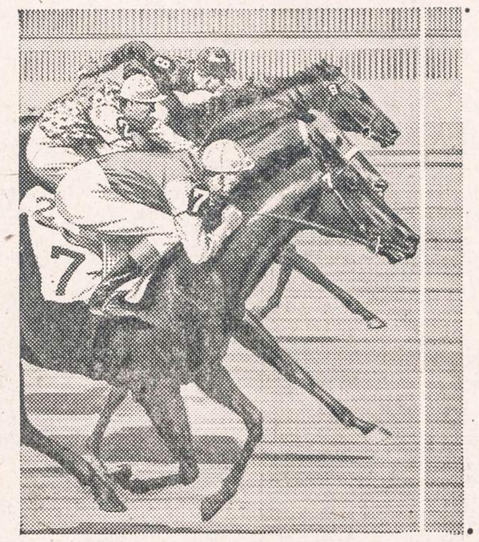

VIENA NUOTRAUKA...ir teisėjai tikri, kuris arklys lenktynes laimėjo! VIENAS STIKLELIS... ir geros degtinės teisėjai yra tikri, kuri degtinė laimi skonio lenktynėse! Vėl padaro tai favoritė...Seagram's 7 Crown, Amerikos mėgiamoji degtinė!

Tark Seagram's ir būsi UŽTIKRINTAS

Seagram-Distillers Corporation, New York City. Blended Whiskey. 86.8 Proof. 65% Grain Neutral Spirits.

CLASSIFIED ADVT.

FARMS FOR SALE
Ūkiai Pardavimui

160 AKRŲ farma, 134 akrai dirbamos. 2 barnės 40x80, 30x100, 3 silos; 2 šeimų namas. Parduodamas su arba be asmeniškos nuosavybės. Rašykite:
Albert Quandt, Route 2,
Mayville, Wisconsin

120 AKRŲ bendras, kartu su visais įrengimais ūkis, netoli Walkerville, Oceana County. Dideli, erdvūs namai. Lygumos. Geras derlius. $12,000.

80 AKRŲ, 1½ mylios nuo Hart, Mich. Gera žemė, pastatai, $9,000.

60 AKRŲ ūkis, beveik pusė vaismedžių. $12,000.

40 AKRŲ, 3½ mylios nuo Shelby. Lygumos. Gera žemė, elegantiški pastatai. $6,800.

5 AKRAI, siekia Hart. Modernus namas, garažas, kluonas, viščiukų ir kiaulių tvartas. $6,500.

HANSON - OSBORN REALTORS
Hart, Michigan

Iš CHICAGOS IR APYLINKIŲ

★

Respublikonai patys nepalaiką prezidento

Demokratų partijos suruoštuose pietuose Konrad Hilton viešbutyje, kur dalyvavo per 1800 žmonių, sen. P. Douglas kaltino respublikonų partiją apgavus prezidentą Eisenhowerį, nes ji neremianti jo politikos kaip tik tuo metu, kada reikalinga viso krašto gyventojų parama valstybės vairuotojui. Iš 9 kandidatų Illinojuje į krašto senatą tik vienas (ir tai nenominuotas) kandidatas tepasisakęs remiąs Eisenhowerio politiką (tai buvo Wyman). Tuo tarpu Douglas sakosi daug kur remiąs prezidentą Eisenhowerį, nes jis esąs doras ir sąžiningas.

Susirinkime kalbėjęs senatorius Kennedy (Mass.) reikalavo, kad administracija pasakytų visą tiesą apie padėtį Tolimuosiuose Rytuose. Esą, Aziją reikia išlaikyti nuo bolševikų užgrobimo, bet tam reikią tuojau suteikti Indokinijai nepriklausomybę. Šiuo metu 3 Indokinijos valstybės turi nominalinę nepriklausomybę Prancūzijos vadovybėje.

Kita proga A. Stevensonas, buvęs demokratų kandidatas į prezidentus, pasisakė remiąs į senatorius P. Douglas kandidatūrą. Jis irgi kaltino respublikonus, kad įvairūs jų pareigūnai vienas kitam priešingus pareiškimus skelbią. Ką paskelbiąs Eisenhoweris, tą paneigiąs Nixon ir pan., ir esą sunku suvokti, kokios respublikonai laikąsi politikos.

Pats Stevensonas jau apleido ligoninę po operacijos ir sveikti išvyksta į savo ūkį Libertyville.

Iš nusikaltimų statistikos

1953 metais visame krašte Amerikoje nusikaltimai padidėjo 6%, bet Illinojuje ir Chicagoje sumažėjo, palyginus su 1952 metais.

1953 m. Illinojuje buvo 83,647 nusikaltimų atsitikimai, žinomi policijai. 1952 m. jų buvo 82,744. Chicagoje 1953 m. buvo 289 žmonės nužudyti. Apiplėšimų būta 6,980 atvejų (daugiau negu 1952 m.), taip pat padidėjo sunkių užpuolimų atvejų — jų buvo 4,352; įsilaužimų buvo 13,279, o auto vagysčių 7,688.

Iš viso krašte 1953 m. buvo 2,159,080 didesnių nusikaltimų, arba 39% daugiau negu 1937—39 metais. Iš areštuotųjų automobilių vagystėse asmenų 53.6 nuošimčio buvo nepilnamečiai.

Make today your Day buy United States Defense Bonds

Skaitykite "N-nas"

HELP WANTED — MALE
Darbininkų Reikia

TURRET LATHE
OPERATORIAI

- GEROS DARBO SĄLYGOS
- GERAI STOVINTI KOMPANIJA
- NUOLATINIS DARBAS
- GERAS ATLYGINIMAS
- DAUGELIS PRIEDŲ

Siųskite pavardę, adresą ir telefoną šiuo adresu:

NAUJIENOS

Box 4516 — 1739 So. Halsted Street

CHICAGO 8, ILLINOIS

HELP WANTED — MALE-FEMALE
Reikia Darbininkų ir Darbininkių

POROS
prižiūrėjimui dailaus moderniško vasarnamio prie Lake Michigan. Tiktai 70 mylių nuo Chicago. Savas kambarys, valgis ir atlyginimas. Maloni šeima. Šaukite Mr. Palmer,
DIckens 2-1000
3224 W. North Ave., netoli Kedzie.

HELP WANTED — FEMALE
Reikia Darbininkių

HIGH SALARY
Couple 30 to 50 years old, no children, for private camp as maintenance man and housekeeper, with some kitchen work. Year round job, paid vacation, excellent living conditions. Private camp in Southern Wisconsin. Give refs. Write to Union Institute, 72 E. 11th St., Suite 600, Chicago 5, Illinois.

WORK NEAR HOME
SAVE TIME. SAVE CARFARE
SAVE HOURS TRAVELLING

Well established firm needs

TYPIST OR
STENOGRAPHER

with general office experience.
No age limit.
Permanent position.
Pleasant work. 5 day week.
Good salary.
TAylor 9-3484
Located at Grand and Halsted

BUSINESS CHANCES
Biznio Progos

SKUBIAI dėl nesveikatos parduodama taverna. Kreipkitės 732 W. 18th Street.

PARDUODAMAS restoranas ir 2 aukštų namas. Gerai einąs biznis. Ideališkas pinigų uždirbti norinčiai šeimai. 2128 So. Halsted St.

PARDUODAMA KRAUTUVĖ
Bučernė, groserė ir svaiginančių gėrimų parduotuvė. Biznyje daugiau kaip 35 metus. 1840 So. Halsted St.
CAnal 6-5821

3237 WEST 63rd STREET
geroje vietoje parduodama taverna. Priežastis pardavimo — pasitraukiu iš biznio.

RESTORANUI ir likerių štorui pageidaujamas pusininkas arba parduosiu visą. Tel.: LAfayette 3-9889.

RENDUOJAMA arba norintiems parduodama taverna ir Lunch Room. Seniai išdirbtas biznis. Šaukite:
REliance 5-9039

PARDUODAMAS lietuvių restoranas Marquette Parko apylinkėje, su visu inventorium. Gerai išdirbtas biznis, ilga sutartis, nebrangi nuoma. Kreiptis kiekvieną dieną nuo 7-9 val. vakaro. 2447 W. 69th Street. Telefonas GRovehill 6-9504.

SAVININKAS parduoda taverną su namu; įmokėti $2,000, kitus kaip renda.
Brighton Parke, netoli lietuviškos bažnyčios 2 butų po 6 kambarius moderniškas mūrinis namas. Įmokėti $5,000. Skambinkite po 6 val. vakarais LAfayette 3-1163.

RENTING IN GENERAL
Nuomos

ROOMINGHOUSE. Nuomojami kambariai lietuviams: pavieniams arba vedusiems. 1319 No. La Salle Street.
Tel.: MIchigan 2-4525

MOTERIS turinti 6 kambarių butą, priimtų gyventi kartu vedusią porą arba merginą. Skambinkite:
LAwndale 2-0396

SITUATION WANTED
Ieško Darbo

MOTERIS ieško nesunkaus darbo vasarnamyje. Gali tvarkyti namus ir dirbti kitą lengvesnį darbą. 4632 So. Paulina St. BIshop 7-3782.

MISCELLANEOUS
Įvairūs Dalykai

JONAS CONRAD
TUCK POINTING BIZNYJE
Atnaujina pasenusį namą, pripildo lietaus išplautus plytų tarpus. Taiso kaminus ir apie langų rėmus. Daugelio metų patyrimas darbe. Reikalui esant, kreipkitės į lietuvį —
J. CONRAD, 5242 S. Artesian Ave
GRovehill 6-4177

HELP WANTED — MALE
Darbininkų Reikia

REAL ESTATE FOR SALE
Namai, Žemė — Pardavimui

NAMŲ REMONTAS
(REMODELING)
Atlieku cemento, karpenterio, mūro ir kitus darbus. Iki $2,500 nereikia nieko įmokėti, o už didesnius darbus susitarsime.
Dirbu Chicagoje ir priemiesčiuose.

PETRAS POCIUS
6828 So. Maplewood Ave.
REpublic 7-1223

FOR SALE 5 room modern home, 2 blocks from lake in Beverly Shores. Phone Michigan City 2-4821 or 2-1316. Lithuanian neighborhood.

TUOJAU galima užimti. Savininkas parduoda mūrinį ir medinį 6 kambarių katedžių. $6,500. 2125 West 23rd Street. FRontier 6-4692.

YOUNGBRANDT & SON
Namų apvalymas ir aplipdymas.
2836 W. MARQUETTE ROAD
Pilnai apdrausta.
45 metai patikimo patarnavimo.
REpublic 7-6607

PARDUODAMAS NAMAS su Dry Gleaner bizniu. Du butai pagyvenimui, 2 mašinų garažas. Yra 2451 W. 45th St. Savininką galima pašaukti: YArds 7-6934.

PARDUODAMAS mūrinis bungalow, 8 kambariai. Puikiame stovyje. Kaina $19,000. 2244 W. 71st Street. Yra 3 karų garažas.

BRIGHTON Parke mūrinis 4 butų po 4 kamb. Pajamų nuosavybė. 37½x125 pėdų lotas. Dėl informacijų skambinkite po 6 val. vak. RE 5-4319.

MAYWOOD — 5 kambarių mūrinis bungalow su 35 pėdų lotu. Pilna palėpė ir sklepas. Geras susisiekimas. $17,900. Ateikite po 5 val. vakarais.
636 South 21st Ave.

CICERO — 3 butų mūrinis, 1-5, 2-4. Čerpių virtuvės ir maudynės. Sklepas. Alyva pečiumi šildoma; 2 karų garažas. Iš privačių rankų. 1905 S. 56th Ct.

2 BUTU BARGENAS, ARTI 25-TOS IR KEDZIE; mūrinis, 4-4 ir 3 kamb. Pajamų $65—$85 ir savininkui butas. 2 karų mūrinis garažas. $12,900; įmokėti $4,000. No. 177. Svoboda, 3739 W. 26th St. LAwndale 1-7038.

2 BUTU GONTŲ (SHINGLE) 16-TOS IR OAK PARK. 6-6 kambariai, gazu šildomas, platus lotas. $15.200; įmokėti $5,000. Svoboda, 6013 Cermak. BIshop 2-2162.

NAŠLĖ TURI PARDUOTI
dėl senatvės 2 butų mūrinį namą, 2 po 4 kambarius, 1 kamb. pastogėje; garažas, uždari porčiai. Netoli Western Electric. Galima tuojau užimti abudu butus. Skambinti savininkui:
REliance 5-7981

PARDUODAMAS NAMAS su Dry Cleaner bizniu. Du butai pagyvenimui, 2 mašinų garažas. Yra 2451 W. 45th St. Savininką galima pašaukti: YArds 7-6934.

KAMPINIS mūrinis namas Brighton Parke. Groserė, 4 kambarių butas, 2 karų mūrinis garažas. Šaukite savininką VIrginia 7-9815.

MŪRINIS, du po 6 kambarius. Po visu namu beismontas, karštas vanduo, automatinė stokeriu šiluma. $15,500 ar geriausias pasiūlymas. Apylinkė St. Mary's of the Angels parapijos. Savininkas BRunswick 8-6487.

PARDUODAMI 2 namai ant vieno loto. Geriausia vieta visoj apylinkėj. Karštas vanduo, gera ventiliacija ir šviesa visuose butuose.
HAymarket 1-4840

5 KAMB. mūrinis bungalow, priedo 3 kambariai beismonte; žieminiai langai, sieteliai ir užuolaidos, garažas. Savininkas 4345 So. St. Louis Ave.

FURNITURE AND FIXTURES
Rakandai ir Įrengimai

TWIN lovos, dreseris ir kilimai — 11x12, 12x16. Šaukit KEystone 9-3689