MIDWEST INTER-LIBRARY CENTER CHICAGO

ORAS

Giedra, temperatūra apie 65°.

Saulė teka 5:30, leidžiasi 8:06.

NAUJIENOS

THE LITHUANIAN DAILY NEWS

The First and Greatest Lithuanian Daily In America

NAUJIENOS
The Lithuanian Daily News
Published by The Lithuanian News Publishing Co., Inc.
1739 So. Halsted St., Chicago 8, Ill.
HAymarket 1-6100

Over One Million Lithuanians In The United States

VOL. XLI — Kaina 5c — Gr. 8, Ill. Antradienis, Gegužės-May 18 d., 1954 m. — Price 5c — No. 117

Midwest Inter. Library Center 5721 Cottage Grove Ave

UŽDRAUDĖ RASINĖ SEGREGACIJA MOKYKLOSE

KONGRESAS IŠKLAUSĖ PRANEŠIMĄ APIE LIETUVOS KNYGNEŠIUS

Paminėjo spaudos draudimo laikotarpį

WASHINGTONAS, D. C. — Lietuviams minint 50 metų spaudos atgavimo sukaktį, demokratų vadas Atstovų rūmuose McCormack supažindino kongresmanus su šiuo tamsiuoju Lietuvos laikotarpiu, sugretindamas carų imperializmą su dabartinių Kremliaus valdovu pastangomis likviduoti tautas ir tautiškumą užgrobtose šalyse.

McCormack kalbėjo, kad 40 metų (1864—1904) durtuvų, konfiskavimų, kalinimo, deportacijų į Sibirą laikotarpis neįveikė drąsos lietuvių tautos. Kvailas ir barbariškas įsakymas sukėlė kietą dvasinę revoliuciją visoj Lietuvoj. Spausdinimo mašinos buvo paleistos anoj pusėj vakarinių sienų; iš Prūsų Lietuvos pasipylė tūkstančiai atsišaukimų, brošiūrų, vadovėlių ir maldaknygių. Juos gabeno ir platino atsidavę ir patriotiški knygnešiai po kaimus ir sodybas. Galiausiai rusai pamatė, kad jiems nepasisekė sulaikyti šio tvinstančios iš Prūsų spaudos ir mokyti motinoms savo vaikus iš lietuviškų vadovėlių bei maldaknygių ir 1904 m. gegužės 7 d. davė iš pradžių leidimą išspausdinti religinę knygą. Tuo buvo baigtas bukaprotiškas eksperimentas sukaustyti žmonių dvasią. Pastangos įskiepyti svetimą kultūrą tauriai ir kovingai tautai nuėjo niekais, pasakė McCormack.

Atst. McCormack priminė, kad nežiūrint carų nepasisekimo, jų pėdomis šioj srity eina ir komunistų oligarchai. Jis ragino amerikiečius bei visą laisvąjį pasaulį persiimti lietuvių knygnešių dvasia ir tokiu pat pasiryžimu kovoti prieš dabartinius Rusijos valdovų keslus. Lietuvių tautos kovos vaisiai rodo, kad sistema, užsimojusi pavergti tautas kūnu ir siela, yra pasmerkta nepasisekimui.

IŠ VISO PASAULIO

Mirė Blitzkriego autorius

BONA, Vokietija. — Schwangau mieste mirė gen. Heinz Guderian, vienas garsiausių Hitlerio Vokietijos strategų. Pagal jo Blitzkriego planą vokiečiai 1939 m. puolė Lenkiją ir ją paklupdė per dvi savaites. Gen. Guderian vadovavo tankų armijai žygy į Rusiją ir buvo su priešiniais daliniais priėjęs Maskvos priemiesčius. Guderian 1944 m. bandė stipria ofenzyva pastoti Prancūzijoj kelią Vakarų sąjungininkams. Bet čia pasirodė, kad jo žaibinis karas tinka tik silpniems kaimynams naikinti.

V kolona konferuoja

ROMA. — Netrukus italų ir pranczų komunistai, Kremliaus planų vykdytojai, susirinks į konferenciją Pragoj svarstyti būdus, kaip kenkti Italijos ir Prancūzijos vyriausybėms. Nauja strategija pirma apsvarstys adjutantai, o paskui paskutinį žodį tars Togliatti ir Duclos. Pažymėtina, kad vienas italų komunistų delegacijos narys yra jų organo "L'Unita" redaktorius Pietro Ingrao, buvęs aršus fašistas Mussolinio laikais.

Katalikai prieš cenzūrą

MADRIDAS, Ispanija. — Katalikų dvasiškijos organas "Ecclesia", laisvas nuo Franco cenzūros, iškritikavo uždėtą spaudos cenzūrą kitiems laikraščiams ir patarė vyriausybei išleisti įstatymą su spaudos laisvės garantijomis. Franco cenzūra dažnai nuslopina balsus ir katalikų spaudos, nežiūrint, kad ji turi privilegijuotą padėtį.

Komunizmo pavojus Malajoj

LONDONAS. — Victor Purcell, buvęs anglų propagandos viršininkas Malajoj, savo naujoj knygoj kritikuoja anglų politiką Malajoj. Naudodami kietą karinę kumštį, anglai didina savo priešų eiles Malajoj ir stiprina komunistų pogrindį, rašo Purcell. Malajos gyventojai susideda iš malajiečių, indų ir kinų. Dėl tautinių priešingumų anglams pavyko išsilaikyti šioj kolonijoj, kas po karo pasidarė neįmanoma kitose kolonijose.

Tiria konspiraciją Australijoj

Canberra, Australija. — Pirmadienį speciali komisija pradėjo aiškinti sovietų konspiracijos planus, paaiškėjusius iš pabėgusio diplomato ir šnipo Vladimiro Petrovo. Komisijos vyr. advokatas Windeyer sako, Petrovo uždaviniai buvo šie: 1) Sudaryti ryšius su šnipais ir jų padėjėjais, 2) ieškoti naujų agentų, 3) įgabenti iš Rusijos daugiau agentų, 4) rinkti vyriausybes slaptas žinias, 5) organizuoti 5-tą koloną sabotažo veiksmams karo atveju.

Moterys gyvenančios ilgiau ir lengviau

LONDONAS. — Anglų gyventojų surašymo biuras daro išvadas, kad moterų gyvenimas eina lengvyn ir ilgyn, o vyrai žūsta žymiai anksčiau, beplušdami dėl duonos kasdieninės savo šeimai.

Anglijoj taip palengvėjęs moterų gyvenimas, kad jos turinčios dvigubai daugiau galimybių pasiekti pensijos amžių, negu vyrai. Tarp žmonių iki 55 metų amžiaus vyrų miršta 80% daugiau, negu moterų.

Ilgesnio amžiaus susilaukia tie vyrai, kurie yra pusiau specialistai arba kontorų tarnautojai. Bet kvalifikuoti amatininkai, paprasti darbininkai, o taip pat visokie vadovai, direktoriai dabar miršta anksčiau, negu prieš 30 metų. Proletarai miršta daugiausia nuo džiovos ir bronchito, direktoriai — nuo širdies ir šlapumo ligų.

Pabėgo du jankiai

VIENA, Austrija. — Žiniomis iš Čekoslovakijos, ten atbėgo du Amerikos kareiviai ir paprašė juos priimti kaip politinius pabėgėlius.

Vienas iš jų yra parašiutininkas Peter Rank, 27 metų, kurio dalinys esąs Kaiserslauterne, Vokietijoj. Kitas bėglys vadinasi James Davies, 32 m., iš Philadelphijos.

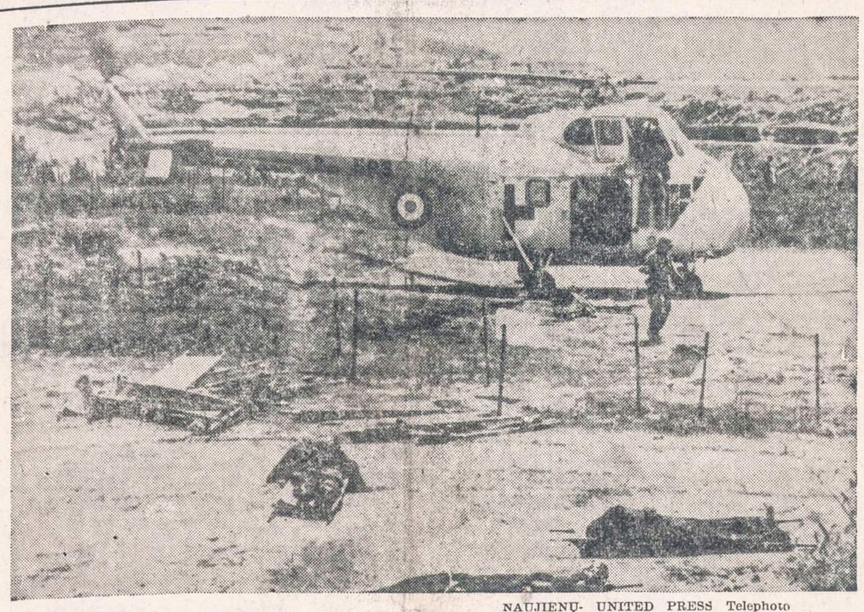

NAUJIENŲ- UNITED PRESS Telephoto

Prancūzų sunkiai sužeisti kariai išgabenami iš Dien Bien Phu tvirtovės, kurią užėmė komunistai. Iš viso buvo išgabenta 16 sužeistų karių.

BYLA PRIEŠ McCARTHY BUVUSI IŠKELTA PREZIDENTO ĮSAKYMU

Prezidentas uždraudė išduoti senatoriams, kas buvo svarstoma posėdyje pas prokurorą Brownell

WASHINGTONAS, D. C. — Pirmadienį Baltieji rūmai paskelbė prezidento Eisenhowerio įsakymą armijos departamento atstovams, McCarthy bylos dalyviams nieko nepasakoti Senato komiteto nariams, kas yra buvę svarstyta ir nutarta vyriausybės atstovų posėdy šiuo klausimu.

Pereitą savaitę armijos departamento patarėjas John Adams prasitarė apie sausio 21 d. įvykusį posėdį pas vyriausią prokurorą Herbert Brownell. Posėdis buvo sušauktas prezidento Eisenhowerio vyr. patarėjo Sherman Adams iniciatyva. Jame buvo svarstytas senatoriaus McCarthy reikalavimas iškviesti apklausinėjimams penkis armijos departamento lojalumo tarybos narius.

Stevens, Adams vykdę įsakymus

Senato komiteto nariai reikalavo John Adams nupasakoti daugiau apie šį posėdį, apie kurį jis pats užsiminė ir kuris senatoriams buvo visiškai nežinomas. Bet jis šeštadienį pareiškė gavęs įsakymą nieko daugiau apie tai nepasakoti.

Pirmadienį, 18-tą bylos tyrinėjimo dieną, Senato komitetas buvo numatęs aiškinti klausimą, ar įsakymą tylėti davė Adamsui pats prezidentas. Šio klausimo aiškinimas atpuolė, kai Baltieji rūmai paskelbė prezidento įsakymą, rašytą gynybos sekretoriui Wilsonui, kad šis uždraustų Adamsui pasakoti, kas buvo daroma ir svarstoma vyriausybės pareigūnų.

Po to Wasingtone nebeabejojama, kad kaltinimai prieš senatorių McCarthy buvo paskelbti ne Stevenso ir ne Adamso iniciatyva, bet kaip pasėka ano posėdžio pas Brownell, kur Sherman Adams prezidento vardu davė įsakymą paskelbti McCarthy ir jo štabo narių daromą spaudimą armijai, kad ši pagerintų gyvenimą Davidui Schinui, McCarthy štabo nariui, pašauktam į kariuomenę.

Išėjo ne taip, kaip norėta

Išsiplėtus bylos tyrinėjimui, tie patys viešo aiškinimo šalininkai ir iniciatoriai įsitikino, kad šis spektaklis neina jiems į naudą. Pradėta ieškoti būdų, kaip baigti viešus tyrinėjimus. AFL radijo komentatorius tvirtina, kad užpereitą šeštadienį prezidentas ir viceprezidentas bandė perkalbėti sekr. Stevens, kad šis sutiktų baigti viešus apklausinėjimus.

Bet Stevens, dvi savaites kamantinėtas kaip Baltųjų rūmų ir Pentagono politikierių 'a'tpirkimo ožys", pareiškęs griežtą protestą ir pareikalavęs, kad dabar tegu eina vieši apklausinėjimai iki galo.

Nutraukė McCarthy bylos tyrinėjimą

WASHINGTONAS, D. C. — Senato tyrinėjimo komitetas nutarė nutraukti iki kito pirmadienio McCarthy-Stevens bylos tyrinėjimus.

Priežastį nutraukti tyrinėjimus davė prezidento įsakymas neduoti senatoriams žinių apie vyriausybės pareigūnų sausio 21 d. posėdį, kuriame buvo svarstytas McCarthy ginčas su armijos departamentu.

Komitetas mano per tą laiką išaiškinti, ar yra kokių galimybių išgauti žinių apie šį posėdį. Sen. McCarthy sako, kad Baltieji rūmai užleido "geležinę uždangą", už kurios slepiasi faktai, kas iš tikrųjų iškėlė viešumon kaltinimus prieš jį ir jo štabą.

Riaušės Pakistane

Žuvo 300, tiek pat sužeista

DACCA, Pakistanas. — Šioj pramoningoj vietoj kilo kruvinos riaušės tarp komunistų ir antikomunistų darbininkų, kuriems malšinti buvo pasiųsta kariuomenė.

Premieras Ali kaltina komunistus, pradėjus riaušes. Bet smulkiau aplinkybių nenusakoma. Apie 300 darbininkų žuvo žuvo savitarpinėse kovose, ir tiek pat esą sužeista.

Ir Buddha buvęs už taiką

N. DELHI, Indija. — Minint Buddhos gimimą prieš 2500 metų, Indijos premieras Nehru savo atsišaukime į tautą sako, kad pasauliui reikėtų atsisakyti prievartos veiksmų ir pasekti Buddhos skelbtu taikos bei susipratimu keliu.

Vėliausios Žinios

— Prekybos departamento atstovas Smith patvirtina, kad JAV svarsto būdus išplėsti prekybos ryšius su sovietais ir jų satelitais, nes ten esančios svarbios rinkos JAV ir laisvojo pasaulio prekių pertekliui.

— Nežiūrint nedraugiško Indijos laikymosi prieš JAV, ambasadorius Allen patarė Kongresui suteikti Indijai naujos ūkinės paramos už $105 mil.

— Paskutinėmis dienomis padažnėjo laivų ir lėktuvų susišaudymai tarp komunistinės ir tautinės Kinijos. Formozoj prisibijoma, kad šis užpuolimų pagyvėjimas nebūtų komunistų invazijos į Formozą pradžia.

— Genevoj Vietnamo valstybės galva Bao Dai, po pasitarimo su JAV pasekretorium W. B. Smith, pareiškė, kad Jungtinės Valstybės nesutiks su tokiomis taikos sąlygomis, kuriomis Vietnamas liktų padalytas tarp komunistų ir antikomunistų.

— Kai kurie Senato tyrinėjimo komiteto nariai mano, kad McCarthy-Stevens bylos viešas tyrinėjimas baigėsi su šiuo pirmadieniu, kada buvo tyrinėjimai nutraukti savaitei laiko.

Prancūzija įteikė griežtą ultimatumą Vietmintho vadams

Išnaudoja piktam sužeistus Dien Bien Pfu kovotojus

GENEVA. — Prancūzijos vyriausybė pranešė Vietmintho delegacijai, kad jos armija pirmadieniui pasibaigus pradės bombarduoti kelius tarp Dien Bien Pfu ir Hanoi.

Pagal Genevos susitarimą evakuoti sužeistus prancūzų belaisvius, prancūzai pasižadėjo nebombarduoti šių kelių. Bet komunistai šiais keliais dabar gabena savo armiją į Hanoi sritį, kur jie ruošiasi didelei ofenzyvai. Be to komunistai netaiso Dien Bien Pfu aerodromo, dėl to sužeistųjų gabenimas gali užsitęsti savaitėmis, kurias komunistai išnaudotų kariniams transportams.

MOKINIŲ NELYGYBĖ PRIEŠTARAUJA JUNGT. VALSTYBIŲ KONSTITUCIJAI

Bet praeis dar daug laiko, kol šis teismo nutarimas bus įgyvendintas 20 valstybių

WASHINGTONAS, D. C. — JAV aukščiausias teismas pirmadienį paskelbė nepaprastos reikšmės nutarimą, pagal kurį uždraudžiama rasinė nelygybė (segregacija) Amerikos viešosiose mokyklose.

Nutarimas priimtas vienbalsiai. James sakoma, kad ligšiolinė tvarka visoj eilėj valstybių — atskirti mokyklose negrų vaikus nuo baltųjų — prieštarauja Jungtinių Valstybių konstitucijai.

Teismas ateinantį rudenį svarstys būdus, kaip šis nutarimas turi būti įgyvendintas.

Naujas negrų laimėjimas nuo vergijos panaikinimo

is aukščiausiojo teismo sprendimas laikomas negrų kovoj už lygias teises pačiu svarbiausiu žygiu nuo vergijos panaikinimo.

Segregacijos uždraudimas sukels didelį pasipriešinimą tose valstybėse, kur ji ligi šiol praktikuojama, kaip S. Carolinoj, Virginijoj, Kansase, Delaware ir Kolumbijos Distrikte.

Iš viso Amerikoj yra 17 valstybių, kuriose draudžiamos mišrios rasinės mokyklos ir kur negrų vaikai turi mokytis skirtingose nuo baltųjų mokyklose. Trijose valstybėse yra kiek liberališkesnė tvarka, leidžianti, bet nereikalaujanti, segregacijos mokyklose. Bet ir ši tvarka prieštarauja konstitucijai, kaip kad dabar išaiškino aukščiausias teismas.

Iškyla daugelis problemų

Šis teismo nutarimas iškelia įvairių problemų, kurioms spręsti reikės nemaža laiko ir ryžtingumo. Vienas iš tokių klausimų yra negrų mokytojų klausimas. Reikės pritaikinti įstatymus, sulyginančius ne tik mokinius, bet ir mokytojus, kad pav. negrai mokytojai galėtų dirbti savo darbą sulygintose viešosiose mokyklose.

Castries pasidavė pritrūkus ginklų

Paskutinės valandos Dien Bien Pfu tvirtovėje

HANOI, Indokinija. — Iš pirmųjų 11 sužeistųjų belaisvių, atgabentų iš Dien Bien Pfu tvirtovės, sužinota paskutinės valandos šios didvyriškos kovos, kuri pasibaigė komunistų pergale.

Eil. Marcel Champougni ir du kiti jo likimo draugai, pasakojo, kaip gegužės 7 d. tvirtovės gynėjai pateko į desperatišką padėtį, baigiantis šaudmenims ir pereinant į kautynes vien tik šaltais ginklais — peiliais ir durtuvais.

Tvirtovės gynėjas gen. Christian De Castries, įžiūrėjęs kautynių beprasmiškumą, davė savo vyrams įsakymą pasiduoti, kadangi tolesnė kova būtų reiškusi tik kruvinas ir bergždžias skerdynes.

Belaisviai tvirtina, kad komunistai pasirodė gana žmoniški prieš sužeistuosius. Jų karininkai tuoj užvedė kalbas, kad jie kovoją "už vietos gyventojų laisvę" ir pan. Gen. De Castries, o taip pat ir vienintelė moteris tvirtovėj, gailestingoji sesuo Galard Terraube, išlikę nesužeisti.

Išgabenus pirmąją grupę iš 11 belaisvių ir ruošiantis šeštadienį gabenti kita sužeistųjų grupė iš 21 asmens, atėjo prancūzų įsakymas sulaikyti evakavimą, kadangi komunistai, pasinaudodami laikinom ginklų paliaubom, pradėjo paskubomis gabenti nebombarduojamais keliais savo divizijas iš Dien Bien Pfu į Hanei pusę naujam, dar svarbesniam mūšiui.

Išvogė per akis bažnyčios kasą

ZEELAND, Mich. — Policijos viršininkas Al Boss pranešė, kad Irwing Lubbers jr. 29 metų, vienos kolegijos prezidento sūnus, pavogė iš dviejų bažnyčių $1,400.

Lubbers įėjo į Garfieldo reformatų bažnyčią, priėjo prie rinkliavų kasos ir, susirinkusiems maldininkams žiūrint, išėjo nešinąs kasą su $900.

Prieš tai jis tą patį sekmadienį ištuštino North Side reformatų bažnyčios rinkliavų kasą, matant pačiam pastoriui ir kitiems susirinkusiems.

Lubbers įtariamas sergąs kleptomanija. Grįžęs namo su pinigais, jis pats pranešė policijai, ką jis padarė. Atvykusi policija rado pas jį visus pavogtus pinigus — $1,400.

— JAV gynybos sekretorius Wilson pirmadienį tarėsi su P. Korėjos prezidentu Rhee bendrais saugumo uždaviniais.

Knowland prileidžia laivyno, aviacijos siuntimą į Vietnamą

Pėstininkų panaudojimas būtų JAV pragaištingas

WASHINGTONAS, D. C. — Respublikonų vadas Senate William Knowland pripažino, kad Amerikai gali tekti siųsti į Indokinijos karą savo aviaciją ir laivyną.

Šitokių priemonių griebtis gali Amerika priversti komunistinė Kinija, jei ji į karą įsikištų masiškai, sako Knowland. Bet ir tokiu atveju siųsti Amerikos kareivius į džiunglių karą būtų didelė klaida, aiškina šis įtakingas senatorius.

JAV pavojai Azijoj

Sen. Knowland įspėjo, kad JAV negali leisti komunistų įsiviešpatavimo Pietryčių Azijoj, pradedant nuo Indokinijos ir baigiant jos kaimynais: Tailandu, Burma, Malajais ir kitomis šalimis. Komunistų jėgos persvara pasidarytų tokia didelė, palyginus su laisvuoju pasauliu, kad Amerika patektų į didelius pavojus.

IŠ PIETŲ AMERIKOS

URUGVAJAUS LIETUVIŲ KOLONIJOJ

-Skundikams vaizduojasi, kad visi tokie kaip jie

Prosovietinis Urugvajaus lietuvių elementas savo leidžiamame lapelyje, ir taip pat per turimą radijo pusvalandį sekmadieniais, dažnai ir visai be rimto pagrindo užpuldinėja čia gyvenančius ir veikiančius lietuvius kunigus, kaltindami juos už "komunistų skundimą Urugvajaus vyriausybės organams ir kitur, sudarinėjant lietuvių komunistų sąrašus ir įteikiant juos kur reikia..."

Mūsų turimomis žiniomis, tiesa, tie sąrašai sudaryti, bet tik ne čia esančių lietuvių jėzuitų. Juos sudarė Pranas Šacikauskas, įteikdamas juos anuo metu buvusiai Dr. Josė Amozaga vyriausybei. Šiandien gi tas katalikų "veikėjas" jau laiko Sovietų Rusijos agresijos pozicijas ir redaguoja, kartu su Zuoka, atvykusiu iš Brazilijos, Urugvajaus komunistų laikraštėlį "Darbas". O kitas sąrašas yra sudarytas ir pačių tikrųjų komunistų buv. "D." red. A. Vaivuško rankomis, kai buvo renkami Urugvajaus lietuvių parašai ant peticijos, kad Dr. Josė Amezagos vyriausybė pripažintų Lietuvos aneksiją. Apgaulingu būdu į tą sąrašą pakliuvo ir nekomunistų. Urugvajaus respublikos prezidentas tuomet, įteikiant jam tą peticiją, gerokai išjuokė mūsų komunistėlius už savo tautos valstybės išdavinėjimą, ir įteikė juos vėliau policijai. Iš čia buvo tie sąrašai perduoti ir Lietuvos pasiuntinybei Urugvajuje.

Urugvajaus lietuvių katalikų radijo pusvalandyje balandžio 25 dienos programoje kunigas Giedrys teisingai į tai replikavo, sakydamas, kad "tie, kurie yra išdavę savo tikybą ir nesiliauja išdavinėję savo tautos laisvę, išdavinėja ir save pačius".

Komunistai turėtų ieškoti išdavikų savo eilėse. Jie iš esmės jau turi palaužtą moralę. Kas yra išdavęs katalikus, socialistus ir valstiečius liaudininkus, kai su jais savu laiku veikė išvien, tas gali išduoti ir komunistus. Jis ir jiems kada nors "užprovys", pasak čia gyvenančių lietuvių.

Tai, iš dalies, gal ir gerai būtų, nes komunistai taip pat nesivaržo skundimais ir išdavinėjimais, kai tik jie paima valdžią į savo rankas. Jie dažnai išdavinėja ne tik savo geriausius draugus ir kaimynus sovietų policijai, bet ir savo tėvus, brolius ir seseris, kad tik tuo galėtų parodyti savo ištikimybę komunistų tironijai.

Laisvųjų Urugvajaus lietuvių radijo pusvalandis

Urugvajaus lietuvių katalikų radijo pusvalandžio programėlėje iš balandžio 25 d. š. m. kun. Jonas Giedrys tą pusvalandį pavadino Laisvųjų Urugvajaus lietuvių radijo pusvalandžiu. Daugeliui Urugvajaus lietuvių tas labai patiko, tik nežinia dar, ar tas pavadinimas formaliai jau pakeistas, ar tik atsitiktinai Laisvųjų Urugvajaus lietuvių radijo pusvalandžiu pavadintas?

Jei formaliai to radijo pusvalandžio pavadinimas yra jau pakeistas, tai reikia tik sveikinti. Laisvųjų Urugvajaus lietuvių radijo pusvalandis apimtų ne vien tik Urugvajaus lietuvius katalikus, kaip iki šiol buvo, bet visus, kurie tik nėra komunistai ir kovoja už Nepriklausomos ir Laisvos Lietuvos, šiandien rusų komunistų okupuotos, atkūrimą. Esant šitaip, ir ekonominis to pusvalandžio išlaikymas žymiai palengvėtų, nes ekonominiai galėtumėm prisidėti prie to radijo pusvalandžio ir save nelaiką katalikais bei tikinčiaisiais, kurie sudarom čia daugumą. Kad tam pusvalandžiui ir toliau vadovautų lietuviai kunigai jėzuitai, ne taip jau būtų principinis dalykas. Svarbu tai, kad to radijo pusvalandžio pavadinimas ir programėlių turinys apimtų visus laisvuosius Urugvajaus lietuvius.

Reikia pastebėti, kad kun. Jonas Giedrys kaipo to pusvalandžio vedėjas yra labiau tinkamas, negu kun. Mikalauskas. Labiau tinkamas dėl šių priežasčių: 1) turi gražesnę lietuvių kalbos dikciją, — jo balsas malonesnis, švelnesnis ir įspūdingesnis; 2) kun. Giedrio kalbos tonas neagresyvus, daugiau lojalus ir labiau būdingas tikro dvasininko kalbos tonui, ir 3) jo žodis atrodo nuoširdus, siela išgyvenamas, nedirbtinas, sakysime, natūraliai labiau pabažnas, negu kun. Mikalausko, kuris, pasižymi savo agresingu būdu, turi monotonišką kalbos toną ir yra labiau panašus į gramafoną, negu į dvasininką iš pašaukimo.

Dėl šių aukščiau išvardintų priežasčių, kun. J. Giedrys savo įtaka Urugvajaus lietuviuose toli praneša kitus savo kolegas, tik nežinia, ar jie patys tą jaučia? Kun. Jonas Giedrys kaipo žmogus ir kaipo dvasininkas yra mylimas ir laukiamas svečias ir Urugvajaus lietuvių nekatalikų bei laisvųjų šeimose. Jis nieko neatakuoja, o tik atakuojamas kartais ginasi (tai natūralu), vengia politinių temų ir nusipolitikavimo, numušančio dvasininko autoritetą; žodžiu, jokių priekaištų jam negalima padaryti.

Jei mūsų pastebėjimai yra tikslūs ir pramatymas toli siekiąs, tai tėvo Jono Giedrio laukia kaipo lietuvio dvasininko didelė bei garbinga ateitis. Tik tokio temperamento ir tokios aukštumos moralės dvasininkai nepapiktina, o aplink save sugrupuoja katalikų minias. Šiuo atveju ir pačiai lietuvybei gali būti daug pasitarnauta, žinant, kad tėvas Giedrys yra nuoširdus lietuvis patriotas, o ne oportunistas ir ne pelnagauda.

—Naujienų Korespondentas

UNITED PRESS-NAUJIENŲ Radiophoto

HOLLAND, MICH. — Kiekvienais metais šiame mieste įvyksta tulpių šventė, kuri tęsiasi visą savaitę (iki geg. 15 d.). Šiais metais toji šventė ypatingai buvo iškilminga, kadangi sukako 25 metai kaip čia tulpių paradai yra rengiami. Tie tulpių paradai sutraukia tūkstančius žmonių iš įvairių Amerikos vietovių.

Hartford, Conn.

Skautų gegužinė

Šiais metais skautai vieni iš pirmųjų rengia Hartfordo bei jo apylinkių lietuviškai visuomenei gegužinę. Skautų Vietininkijos tėvų komitetas ir vėl vaišins visus skaniais užkandžiais bei gėrimais, tiktai šį kartą ne kokioj uždaroj salėj, bet atviroj gamtoj. Šokiams gros orkestras, o skautai su savo pokštais bei dainomis nuteiks visus linksmai ir lietuviškai.

Gegužinė įvyks gegužės mėn. 30 dieną Glastonbury lietuvių darže, East Hartforde. Pradžia 2 val. po pietų.

Visa lietuviška visuomenė kviečiama gausiai atsilankyti ir jaukioj lietuviškoj aplinkoj pasilinksminti.

—Hartford Skautai ir Skautės.

Tik "Naujienos" rašo tiesą—neša laimę, mokslą, šviesą.

Gegužės. Pirmoji Laisvosios Europos Kolegijoje

Newyorkiškio Europos Laisvės Komiteto globojamos Laisvosios Europos Kolegijos studentai, gavę Centro ir Rytų Europos sovietų pavergtųjų kraštų krikščioniškųjų bei socialistinių darbininkų sąjūdžių atstovų tremtyje New Yorke priimtąjį Gegužės 1-sios manifestą, gegužės 1 d. rurengė mitingą, kuris, susipažinęs su minėtu manifestu, užgyrė jo 14 punktų programą ir priėmė rezoliuciją dėl darbo žmonių padėties sovietų okupuotuose kraštuose.

Kolegijos mitinge taip pat dalyvavo Tarptautinės Tremtinių Krikščionių Darbininkų Federacijos kongreso prezidiumas, Krikščionių Darbininkų Profesinių Sąjungų Internacionalo prezidentas G. Tessier ir kt.

Po mitingo L. E. Kolegijos vadovybė Kolegijos parke surengė iškilmingus pietus, kurių metu buvo paskelbtas krikščioniškųjų bei socialistinių darbininkų sąjūdžių atstovų tremtyje New Yorke priimtasis manifestas ir Kolegijos prezidentas Pelenyj su Krikščionimis. Darbininkų Profesinių Sąjungų Internacionalo prezidentu G. Tessier pasikeitė kalbomis.

Kolegijos studentų mitingas ir kalbos pietų metu radijo bangomis buvo perduota ne tik laisvajam pasauliui, bet ir kraštams anapus geležinės uždangos.

—Kor.

Taupymas yra turtingumo šaltinis

Pradėk taupyti tuojau... Mes mokam aukštus dividendus.
Mūsų bendrovės laikomi pinigai apdrausti iki $10,000.

MIDLAND SAVINGS & LOAN ASS'N.
4038 Archer Avenue Tel. LAfayette 3-6719
Sekretorius AUGUST SALDUKAS
Už Taupomus Pinigus Mokame 3½ Nuošimčio

LIETUVIŲ PREKYBOS NAMAI

Moderniškiausi baldai, 1954 metų modelio televizijos aparatai: ZENITH, MOTOROLA, WESTINGHOUSE, SYLVANIA ir daug kitų. Skalbiamos mašinos, šaldytuvai, gazo šildymui pečiai: SIEGLER, MOORE IR kiti. Radio aparatai, kilimai, spyruokliai, matracai ir visa, kas tik reikalinga namų įrengimams.

Lengvi išmokėjimai, sekmadieniais jokių taksų.

FURNITURE CENTER INC.
Įmonės vedėjas JUSTAS LIEPONIS
3222-24-26 So. Halsted Str. VIctory 2-4226
Įmonė atidaryta: Pirm., Ketv. 9-9:30 Kitomis dien. 9-6. Sekm. 10-5 val.

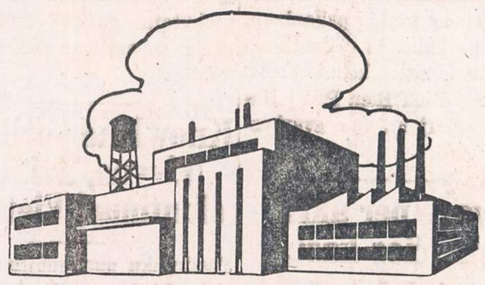

TAUPYK ATEIČIAI

Kiekvieno ateities laimė priklauso nuo to, kiek jis sutaupė, kada galėjo taupyti. Ką beplanuosi ateičiai atsakymas vis tas pats.
Taupydami Universal Savings and Loan bendrovėje, gausite gerą dividendą, užtikrintą saugumą ir mandagų patarnavimą, nes indėliai yra apdrausti iki $10,000 kiekvienam asmeniui, o vedusių porai kombinuoti iki $30,000.
Nemokamas sustojimas automobilistams.

UNIVERSAL SAVINGS & LOAN ASSOCIATION
1800 So. Halsted Street Chicago 8, Ill.
Telefonas: HAymarket 1-2028
VALANDOS: Pirmadieniais, antradieniais ir penktadieniais nuo 9 ryto iki 4 val. vakaro. Ketvirtadieniais nuo 9 ryto iki 8 vak. Trečiadieniais ir valstybės šventėmis uždaryta. Šešt. nuo 9 val. ryto iki 3 val. po pietų.

IŠ TOLI AR IŠ ARTI PIGIAI
PERKRAUSTAU
(MOVING)
BALDUS IR ĮVAIRIUS DAIKTUS.
Perkraustymas saugus, greitas ir tvarkingas. Viskas apdrausta.
ANTANAS VILIMAS
1841 So. California Ave.
CHICAGO, ILLINOIS
Telef.: ROckwell 2-2282

NEW!
Playtex
Baby Lotion with CHLOROPHYLL

59c (No Federal Tax)

At last! A Baby Lotion with Chlorophyll! Pure PLAYTEX Lotion keeps your baby's skin soft and smooth... guarantees *no diaper rash — or money back.* For your sweet and lovely baby—get PLAYTEX Lotion—today!

TRAFICANTE BROS.
2301 W. Taylor St. TAylor 9-9100
739 So. California Ave. SA 2-0301
Open Monday and Thursday Evenings

MORGIČIŲ PASKOLOS
UŽ ŽEMESNIUS NUOŠIMČIUS
Karo veteranams - G. I. - paskolos už 4½%
Stipriausioji taupymo įstaiga
Turtas — $44,000,000.00
Atsargos Fondas — $3,500,000.00
ĮSTAIGOS VALANDOS: Kasdien, įskaitant šeštad., nuo 9 val. ryto iki 4 po pietų. Ketvirtadieniais nuo 9 val. ryto iki 8 val. vakaro. Trečiadieniais visai neatidaroma.
JUSTIN MACKIEWICH, President and Manager
Standard Federal Savings
AND LOAN ASSOCIATION OF CHICAGO
4192 ARCHER AVE., CHICAGO 32
(Archer Ave. at Sacramento)
PHONE: VIrginia 7-1141

Dirbtini Dantys
Laisvi ar nepritaikyti?
DANTŲ PLOKŠTELĖS
pataisomos ir stipriai įstatomos. Sužaloti dantys pataisomi, o nuotrupos išlyginamos
— 1 valandos darbas —
State Dental Plate Laboratory
1635 W. 47th St. YArds 7-4499
639½ W. 63rd St. WE 6-2608
944 W. 63rd. WAlbrook 5-2558

Dirbtini Dantys
Laisvi ar nepritaikyti?
— 1 valandos darbas —
Cleveland Dental Plate Laboratory
2326 So. Cicero Ave. OL 2-7263
456 W. North Ave. MI 2-6221
404 E. 47th Street. AT 5-6880
160 Milwaukee Ave. HU 9-3242

Dirbtini Dantys
Laisvi ar nepritaikyti?
DANTŲ PLOKŠTELĖS
pataisomos ir stipriai įstatomos. Sužaloti dantys pataisomi, o nuotrupos išlyginamos.
— valandos darbas —
A-1 Dental Plate Laboratory
22 W. Madison, Room 223, DE 2-6804
1587 W. Ogden Ave. MO 6-3733
1425 Wilson Ave. LO 1-9280
2003 W. Lawrence SU 4-8708

TELEVIZIJOS
RADIJO APARATAI
ELEKTROS REIKMENYS
TV BEI RADIJO LEMPOS
DALYS — BATERIJOS
APARATŲ SUTAISYMAS
dirbtuvėse ir namuose atliekamas patyrusių inžinierių. Sąžiningas ir geras patarnavimas garantuotas.
DAINA TELEVISION
sales - service
3130 S. Halsted, DAnube 6-6887

HILDA FRANKLIN
MEZGIMO DIRBTUVĖ
SIUVIMO PAMOKOS
7025 N. Glenwood Avenue
SHeldrake 3-9253

Įsteigta 1907
MOKAME ĮKI
4%
SUTAUPOMS
OAK SAVINGS & LOAN ASS'N.
Valstybės Priežiūroje
1429 WEST 18th STREET
CHICAGO 8, ILL.
Phone: CANAL 6-1640

For A Taste Treat
TRY OUR
SPAGHETTI WITH GARLIC AND OIL
HOMEMADE RAVIOLI—ALL KINDS OF ITALIAN FOOD
Come to Daniel's and Save.
ORTENZI LOUNGE
1300 NO. 24th AVENUE
MELROSE PARK, ILL.
FIllmore 3-9445. — We Deliver

NASH AIRFLYTES
Large Selection of Used Cars
CHICAGO AUTO SALES AND SERVICE
EVerglade 4-4030-31
Chicago 22, Illinois

WHITE'S AUTO REPAIR SHOP
Dėmesio Vairuotojai!
Pataisome visokių išdirbysčių ir modelių automobilius ir sunkvežimius. Aukščiausios rūšies mechanikai.
Prieinamos kainos
2213 WEST 13th STREET
TAylor 9-2785

CHINESE VILLAGE
Chicago's Finest Chinese and American Restaurant
Chop Suey, Chow Mein, Cantonese dishes. Orders put up to take home.
CALL:
GRovehill 6-1669
New hours: Mon.—11 a. m. to 10:45 p. m., Tues., Wed., Thurs., Fri. and Sun. 11 a. m. to 11:30 p. m. Sat. 11 a. m. to 12 midnight.
2447 West 63rd Street

Kostas Eidukonis
6930 So. Talman Ave.
CHICAGO 29, ILL.
Pigiai, saugiai ir skubiai
PERKRAUSTO BALDUS
(MOVING)
Dideli ir maži daiktai apdrausti.
Telefonuokite:
GRovehill 6-7096

PARSTUPAS

Parstupo šaknys jau buvo žinomos ir vartojamos kaipo gyduolė nuo Hippocrito laikų, nuo plaučių ligų, nuo širdies nesveikumų, nuo sunkių skaudėjimų po krutinė ir skreplevimų, kiti sako Parstupo šaknis gerai nuo šalčių, kosulio ir reumatiškų skausmų, ir suvalnimo kad ir kietų vidurių. Prisiųskite mums $1.00, tai mes prisiųsime jums kvoterį svaro Parstupo šaknų. O jeigu norite COD, tai bus $1.25; į Kanadą irgi yra $1.25.
ALEXANDER'S CO.
414 BROADWAY
SOUTH BOSTON 27, MASS.

SOPHIE BARCUS
RADIJO VALANDA
Iš Stoties W. G. E. S.
1390 kilocycles
Kasdien: Pirmadienį iki Penktadienio nuo 8:45 iki 9:30 ryto. Šeštadieniais nuo 8:30 iki 9:30 ryto.
Ir kas pirmadienį nuo 7:00 iki 8:00 valandos vakaro.
Sekmadienį 8:30—9:30 val. ryto iš stoties WOPA, 1490 kilocycles.
Tel.: HEmlock 4-2413
7121 SO. ROCKWELL ST.
Chicago 29, Illinois

TAUPYKITE ATEIČIAI. PASIDĖKITE TAUPOMUS PINIGUS Į CHICAGOS SAVINGS AND LOAN ASSOCIATION, KUR KIEKVIENA SANTAUPA PILNAI APDRAUSTA IKI $10,000 BY AN AGENCY OF THE U. S. GOVERNMENT
KUR visada buvo ir yra išmokamas aukštas dividendas. KUR tamsta pats gali atlikti visus savo ir savo šeimos finansinius reikalus.
KUR pinigai buvo ir yra išmokami pagal reikalavimą. KUR 30 metų patyrimas užtikrina visiems saugų ir teisingą patarnavimą.
Taupykite šioj tvirtoj, lietuviškoj finansinėj įstaigoj MŪSŲ TURTAS YRA 12,500,000.00 DOLERIŲ. Dėl paskolų geresnėm sąlygom, perkant arba statant namą, visada pasimatykite su mumis.
CHICAGO SAVINGS AND LOAN ASSOCIATION JOHN PAKEL, Prezidentas. 6234 So. Western Ave. Telef.: GRovehill 6-7575
VALANDOS: Pirmadieniais nuo 12 iki 8 val. vakaro. Antradieniais ir Penktadieniais nuo 9 iki 4 val. po pietų. Ketvirtadieniais nuo 9 iki 8 val. Trečiadieniais uždaryta visą dieną. Šeštadieniais nuo 9 ryto iki 2 po pietų.

Lietuviai perka tose krautuvėse, kurios garsinasi NAUJIENOSE.

NOW AT BEE JAY'S

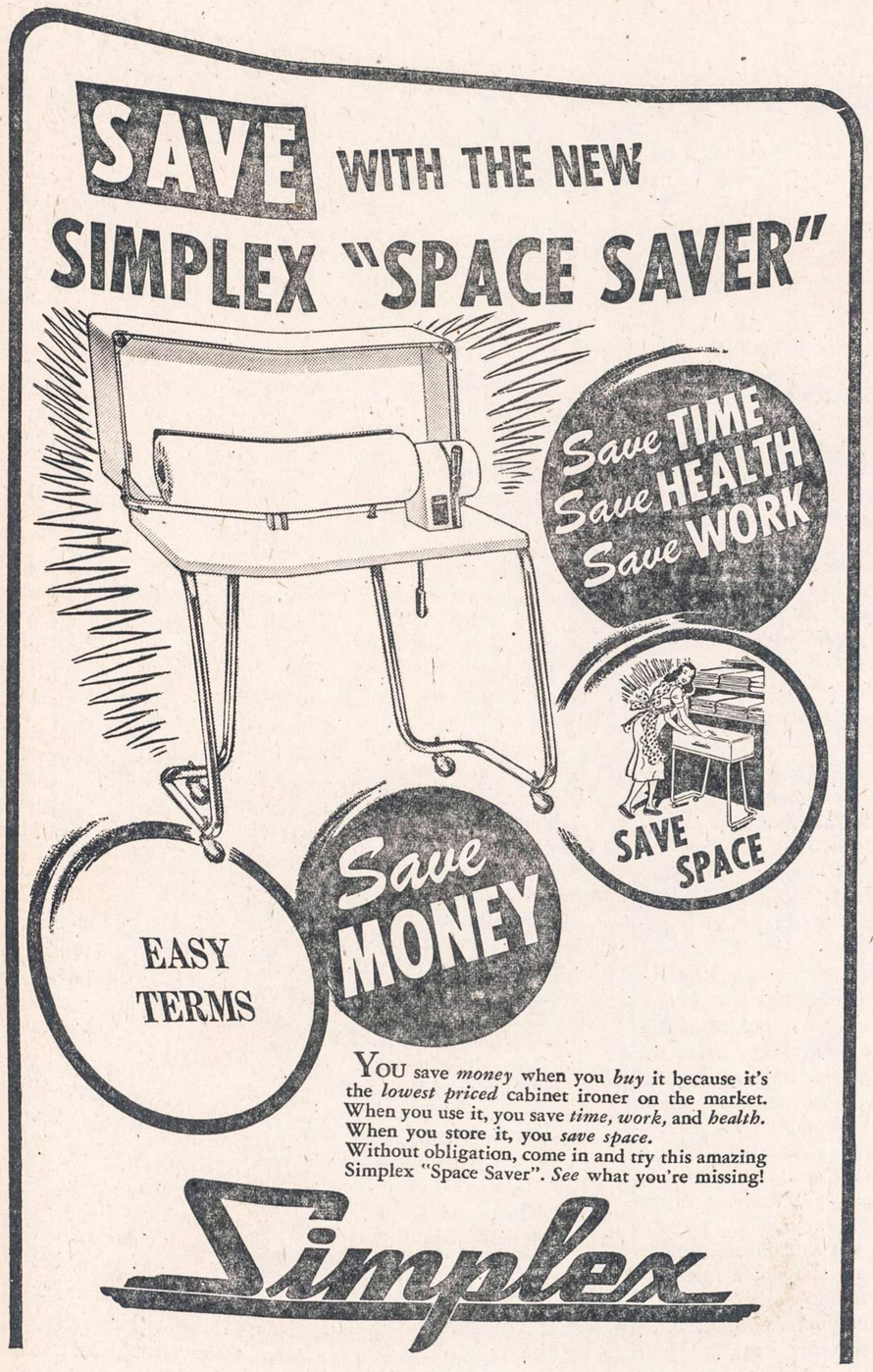

Ironing by hand wears you out. With a SIMPLEX IRONER you merely feed the pieces through -- while you are comfortably seated -- and finish in half the time.

Any Simplex Model Is a GOOD GIFT To a GOOD FRIEND

Stop in and see this time-saving portable Simplex Ironette — try it — buy it —

Come in TODAY

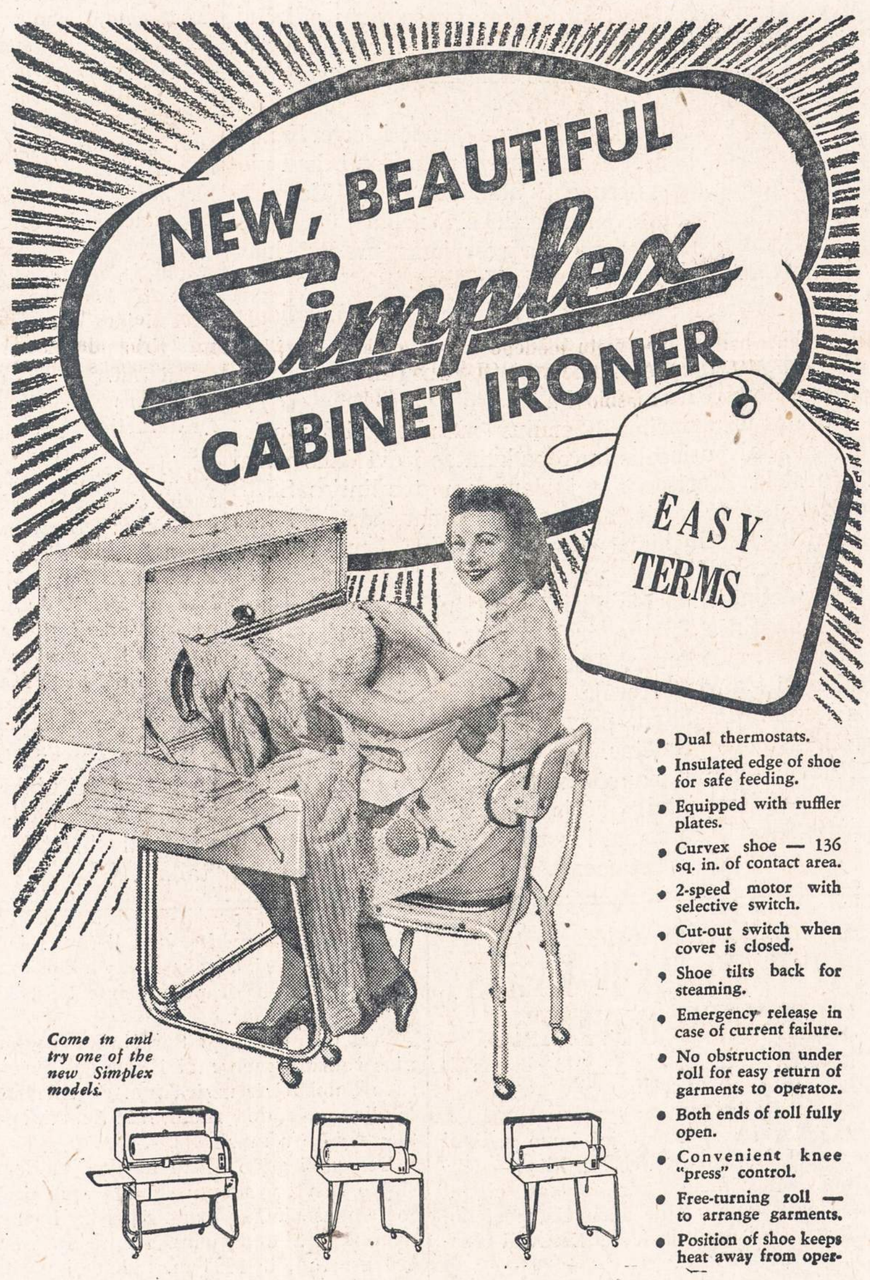

Come in and try one of the new Simplex models.

- Dual thermostats.
- Insulated edge of shoe for safe feeding.
- Equipped with ruffler plates.
- Curvex shoe — 136 sq. in. of contact area.
- 2-speed motor with selective switch.
- Cut-out switch when cover is closed.
- Shoe tilts back for steaming.
- Emergency release in case of current failure.
- No obstruction under roll for easy return of garments to operator.
- Both ends of roll fully open.
- Convenient knee "press" control.
- Free-turning roll — to arrange garments.
- Position of shoe keeps heat away from oper-

SEE OTHER MODELS OF SIMPLEX

COURTEOUS SALESMEN TO SERVE YOU

BEE JAY STORES

15 W. Hubbard St. WHitehall 4-3253

OPEN MONDAY AND THURSDAY EVENINGS

NAUJIENOS

THE LITHUANIAN DAILY NEWS

Published Daily Except Sunday by The Lithuanian News Pub. Co., Inc.
1739 South Halsted Street, Chicago 8, Ill. HAymarket 1-6100

Entered as second-class matter March 7, 1914 at the Post Office at Chicago, Ill., under the Act of March 3, 1879.

Subscription Rates:
$9.00 per year in Canada
$9.00 per year outside of Chicago
$10.00 per year in Chicago
5 cents per copy.

Užsakymo kaina:
Chicagoje—paštu:

Metams	$10.00
Pusei metų	$5.50
Trims mėnesiams	$3.00
Vienam mėnesiui	$1.25

Chicagoje per išnešiotojus:

Viena kopija	5c.
Savaitei	30c.
Mėnesiui	$1.25

Jungtinėse Valstybėse, ne Chicagoje:

Metams	$9.00
Pusei metų	$5.00
Trims mėnesiams	$2.50

Užsieniuose:

Metams	$11.00
Pusei metų	$5.50
Tmis mėnesiams	$3.00

Naujienos eina kasdien, išskiriant sekmadienius. Leidžia Naujienų Bendrovė, 1739 S. Halsted Street, Chicago 8, Illinois. Telef.: HAymarket 1-6100.

Pinigus reikia siųsti pašto Money Orderiu kartu su užsakymu.

Rusai Sukūrė Korėjos Karą

JAV gynybos departamentas skelbia, kad Sovietų Sąjunga parūpino Korėjos komunistams tarp 10,000 ir 20,000 kareivių Korėjos karo metu, neskaitant didelio kiekio ginklų, amunicijos ir kitokių karo pabūklų. Departamentas sako, kad Kremliaus valdovai suplanavo Korėjos karą, jį paruošė ir įsakė jį pradėti, ir kad jie ir dabar kontroliuoja Šiaurinės Korėjos komunistų režimą, pastatydami jo priešakyje savo agentus.

Gynybos departamentas Washingtone paremia šituos kaltinimus Maskvai daugybe surinktų dokumentų ir gausingais karo belaisvių parodymais. Kad sovietų valdžia apginklavo šiaurinės Korėjos komunistus, kurie 1950 m. birželio mėnesį pradėjo puolimus prieš Korėjos Respubliką, įsiveržd ami į jos teritoriją, tai visai lengva buvo nustatyti, apžiūrėjus mūšių laukuose paliktus komunistų ginklus, kai jie buvo priversti trauktis į šiaurę: artilerijos šoviniai, rankinės granatos, signalų aparatai ir tam tikrų rūšių patrankos buvo rusų darbo.

Visi vyriausieji Šiaurės Korėjos komunistų vyriausybės vadai yra sovietų teritorijoje gimę sovietų piliečiai. Į šį skaičių įeina Kim Il Sung, Š. Korėjos premjeras nuo 1946 m., ir Nam Il, vyriausias komunistų delegatas Korėjos paliaubų derybose.

Rusai liepė šiaurės korėjiečiams pradėti įsiveržimą į Korėjos Respubliką 1950 m. vasarą, manydami, kad pietinė pusiasalio dalis nesugebės atsiginti; ir ji iš tiesų būtų buvusi užkariauta, jei amerikiečiai nebūtų ūmai atėję jai į pagalbą. Įsakymą agresoriams pradėti karo veiksmus davė sovietų gen leit. Vasiliev.

Visi įsakymai šiaurės korėjiečių armijos divizijoms, pulkams ir mažesniems daliniams buvo duodami rusų kalba, tik kareiviams, nemokantiems rusų kalbos, jie buvo išverčiami į korėjiečių kalbą.

Korėjos užkariavimą Kremlius ėmė planuoti dar prieš 1945 m., kai pusiasalis buvo padalintas į dvi dalis paliai 38 paralelę. Teritorijoje į šiaurę nuo tos linijos SSRS valdžia įsteigė sovietinę tvarką, panaudodama šitam tikslui korėjiečių kilmės sovietų piliečius, išmokytus komunistų mokyklose.

Kai pietinėje Korėjoje įsikūrė respublika, kurią pripažino Jungtinės Tautos, ir Amerika nutarė ištraukti iš jos savo kariuomenę, Rusijos bolševikai ėmė gabenti ginklus į šiaurinę Korėją ir ruošti kariuomenę agresijos žygiui. Pagaliau, pagal įsakymą iš Kremliaus, įsiveržimas buvo pradėtas.

Rudenį 1950 m. šiaurės korėjiečiai buvo sumušti. Tada agresoriams į talką atėjo Kinijos komunistai.

Šitie faktai yra seniai žinomi, ir keista, kad Pentagon (JAV gynybos departamentas) tik dabar juos paskelbė oficialiame pranešime. Reikėjo seniai demaskuoti Kremliaus sąmokslininkus ir jų talkininkus, Kinijos komunistus! Tada agresoriai nebūtų galėję dumti akis, apsimesdami "neutraliais", ir veidmainingai kalbėti apie "taiką".

Kaip Buvo "Steigiama" Lietuvoje Monarchija

(APŽVALGA)

Žurnalo "Darbas" š. m. pirmajame numeryje, be kitų įdomių raštų, yra įdėtas *"Nepamirštinas Dokumentas"*, t. y. tekstas Lietuvos Tarybos susitarimo su vokiečių kunigaikščiu Urachu dėl monarchijos įsteigimo Lietuvoje.

Tas dokumentas buvo pasirašytas 1918 m. birželio 4 d. ir liepos 1 d., vos keturiems mėnesiams praėjus po Vasario šešioliktosios, kada buvo paskelbta Lietuvos nepriklausomybė.

Nepriklausomybės Pareiškimo akte, kaip žinia, buvo pasisakyta už Lietuvos valstybės atskyrimą nuo visų kitų valstybių ir už jos sutvarkymą demokratiniais pagrindais, kuriuos turėjo nustatyti demokratiniu būdu išrinktas Steigiamasis Seimas. Už tai pasisakė ir savo parašais patvirtino visi 20 Lietuvos (Tautos) Tarybos narių, išrinktų Vilniaus konferencijoje, 1917 m. rugsėjo mėn.

Bet po kelių mėnesių ta pati Taryba jau susitaria su Urracho kunigaikščiu Wilhelmu, kad jisai bus Lietuvos karalius ir priims "Mindaugo Antrojo" vardą, kad Taryba, "karaliui sutinkant" paruoš ir paskelbs Lietuvos konstituciją, kad Lietuvos parlamentas bus sudarytas iš dviejų rūmų, Tarybos ir Seimo, kad parlamento priimtus įstatymus tvirtins karalius, ir t. t.

Kas jiems davė teisę daryti šitokius susitarimus su svetimu lietuvių tautai kunigaikštpalaikiu ir spręsti Lietuvos konstitucijos klausimus? Kur dingo jų iškilmingas prižadas sušaukti *"demokratiniu būdu išrinktą" Steigiamąjį Seimą* ir pavesti jam nustatyti Lietuvos valstybės pagrindus?

Tai buvo gryna uzurpacija ir aiškus Nepriklausomybės Deklaracijos principų laužymas.

Tik keturi Lietuvos Tarybos nariai šitam sauvaliavimui pasipriešino: *Steponas Kairys, Stasys Narutavičius, Mykolas Biržiška ir Jonas Vileišis.* Tačiau pastarieji du vėliau taip pat persimetė į urachininkų pusę. Iš 20 Tarybos narių pasiliko ištikimi Vasario šešioliktosios dvasiai tik Steponas Kairys, Lietuvos socialdemokratų vadas, ir liberalas Stasys Narutavičius.

Sutartis su Urachu

Štai to negarbingo dokumento turinys:

Lietuvos (Tautos) Taryba siūlo Jo Didenybei Wilhelmui, Uracho Kunigaikščiui, Würtembergo grafui, jam ir jo tiesioginiams vyriškosios lyties įpėdiniams Lietuvos karališkąjį vainiką konstitucijos nustatyta tvarka.

Karalius priima Mindaugo Antrojo vardą ir užima Lietuvos sostą sekančiomis sąlygomis:

I. Lietuvos valstybės forma yra demokratišku pagrindu įsteigta monarchija.

II. Konstitucija, Karaliui sutinkant, Tarybos bus paruošta ir paskelbta.

III. Konstitucijos pagrindai yra šie:

Kraštą valdo Karalius ir Tautos Atstovybė.

1. Karalius ir Tautos Atstovybė sudaro teisingumo organus.

2. Vykdomoji valdžia priklauso Karaliui per jo skirtąjį ir Tautos Atstovybės kontroliuojamą Ministerių Kabinetą.

3. Tautos Atstovybę sudaro dveji rūmai: Aukštieji Rūmai (Taryba) ir Žemieji Rūmai (Seimas).

4. Kiekvienas įstatymas turi būti Tautos Atstovybės priimtas ir Karaliaus patvirtintas.

5. Konstitucijos persvarstymo iniciatyva priklauso Karaliui ir absoliučiai Žemųjų Rūmų daugumai.

6. Įstatymų (leidimo) iniciatyva priklauso karaliui, Ministerių Kabinetui ir penkiolikai Tautos Atstovybės narių.

Konstitucija bus peržiūrėta per dešimts metų, skaitant nuo tos dienos, kurią Karalius užims sostą.

IV. Užimdamas sostą, Karalius iškilmingai prisiekia laikytis konstitucijos, ginti Lietuvos nepriklausomybę ir teritorinį integrumą.

V. Karalius renka sau ministerius ir kitus aukštus valdininkus lietuvius, kurie moka lietuvių kalbą ir ja naudojasi.

VI. Karalius pasižada garantuoti laisvą religijų išpažinimą.

VII. Karalius be Tautos Atstovybės sutikimo negali tapti kitos šalies valdovas.

VIII. Karalius ir visa jo šeima gyvena Lietuvoj; jis be Tautos Atstovybės sutikimo (pritarimo) negali daugiau kaip du mėnesiu praleisti užsieniuose.

IX. Lietuvių kalba yra ne tik valstybinė, bet ir dvaro kalba.

X. Karalius renka visus savo dvaro valdininkus lietuvius, kurie moka ir naudojasi lietuvių kalba. Pirmuosius penkerius savo valdymo metus Karalius galės kviesti savo dvaro valdininkus ir iš užsienio, tačiau ta sąlyga, kad svetimšalių skaičius neprašoktų trečdalio visų dvaro valdininkų.

XI. Karaliaus vaikai turi lankyti lietuvišką mokyklą ir turi būti auklėjami Lietuvoj. Baigę mokslus Lietuvoj, jie gali tęsti savo mokslus užsieny.

XII. Tautos Atstovybė kiekvienam Karaliui, kai jis užima sostą, nustato išimtinę.

Vilnius, 1918 m. birželio 4 d.

A. Smetona, Tarybos Pirmininkas.

J. Staugaitis, Tarybos Vicepirmininkas.

Dr. J. Šaulys, Tarybos Vicepirmininkas.

J. Šernas, Tarybos Generalinis Sekretorius.

Į šitą Tautos Tarybos raštą buvo gautas toks kunigaikščio Uracho sutikimo raštas:

Aš priimu aukščiau pažymėtą Lietuvos sosto pasiūlymą sau ir savo vyriškiems įpėdiniams ir aš skelbiu priimąs aukščiau pažymėtas sąlygas visose jos dalyse.

Wilhelm Herzog von Urach
Graf von Würtemberg.
Freiburg i. Br., 1918 m. liepos 1 d.

(Bus daugiau)

Spauda, kurios gyventojai nekenčia

Prieš 42 metus bolševikai Petersburge išleido pirmąjį rusiškos "Pravdos" numerį. Bolševikams gal ir įdomi, tačiau Maskvos pavergtiesiems visai nereikšminga sukaktis plačiai paminėta. Ją komunistai prisimena tuo metu, kai lietuviai visame laisvajame pasauly tebemini savosios, lietuviškosios spaudos uždraudimo panaikinimo sukaktuves.

Abi šios sukaktys pavergtąjam lietuviui teikia medžiagos palyginti lietuviškos ir bolševikinės spaudos pobūdį bei tikslus.

Kai caro laikais, 1904 metais, maskoliai buvo priversti panaikinti Muravjovo įvykdytą lietuviškos spaudos uždraudimą, jie tai padarė suprasdami savo nepajėgumą toliau priešintis lietuvių tautos atsparumui. Betkurio lietuvių rusinimo tauta kratėsi. Maskoliai rusino Lietuvą, atgabeno rusus į jos žemes ir vykdė rusinimą per mokyklas. Jie gerai žinojo spaudos reikšmę tautai siekiant išlaikyti savo sąmonę. Todėl maskoliai ilgai nedvejodami uždraudė lietuviškąją spaudą. Tačiau ir per 40 spaudos draudimo metų iš kitur atėjusi lietuviškoji laisvoji spauda gaivino lietuvių tautą.

Komunistinėje santvarkoje lietuviškajai spaudai dabar jau nėra vietos. Pavergėjas paliko spaudą lietuvių kalba spausdinamą, tačiau jai netinka lietuviškos spaudos vardas. Lietuviškoji mintis iš tos spaudos yra išguita. Jos vietoje atsidūrė Maskvos ir komunistų partijos mintis. Tokia spauda lietuvių tautai teneša nuodus.

Jei dabar Maskva su įprastiniu triukšmu kalba apie tarybinės spaudos jubiliejus ir kelia jos tariamą reikšmę, matyti, ji tai daro turėdama tikslą. Lietuvos komunistų skelbimu, jog mūsų liaudis mėgsta tarybinius laikraščius, galima ir arklį prajuokinti. Lietuvos žmonės komunistinės spaudos nekenčia ir ją pavarto tiktai per prievartą įbrukus. Negeriau ir kituose rusų pavergtuose kraštuose. Visur toji **bolševikinė spauda yra išvirtusi į blankų, pilką, nuobodų ir nerėgėtai vienodą maskvinės Pravdos pakaitalą.** Jokiame fašistų krašte, su kuriais rusai yra kariavę, spauda nebuvo tiek nusmukdyta. Anot Chruščiovo, tas turįs toliausiai šauti partijos idėjinis ginklas tešaudo visai netoli ir labai netaikliai. Partinės propagandos nuodais pripildytos spaudos kulkos, komunistų pykčiui, negali pasiekti tų, kuriems jos yra skirtos. Dabar Maskva lietuvių ir kitomis kalbomis garsina tos spaudos reikšmę ir gailiai skundžiasi jos nuolatiniais trūkumais. Tai ganėtinai ryškiai pasako, kad mūsų žmonės jaučia vis didesnę neapykantą tokiam partiniam ginklui, kurio nesugeba suvaldyti ir tie, kuriems jis pavestas.

Vilniškė "Tiesa" šaukia, kad tie, kurie nevertina komunistinės spaudos, silpnina komunistinę santvarką. "Tiesa" negali ir tikėtis, kad maskvinės "Pravdos" pakaitalai Lietuvos miestuose ar miesteliuose galėtų būti kitaip vertinami.

Lietuvių tauta gerai pažįsta ir myli savo praeitį. Ji žino, kad visi maskolių bandymai surusinti tautą ir ją sukaustyti Maskvos grandinėmis nieko gero neatneš. Tokio paties likimo turės susilaukti ir visos naujųjų Maskvos carų pastangos. Jų pyktis ir nuolatiniai šūkavimai, kalbant apie spaudą, terodo, kad Malenkovo skalikų laikraščiams Lietuvoje turės ateiti jų pelnytas galas. —E.

PASTABĖLĖS

— SSSR statistikos centralinė valdyba skelbia, kad 1953 m. vidaus prekyba bendrai padidėjusi 21%. Tais metais kaimuose vartotojų bendrovių prekyba pakilusi 24%. O bendrai suėmus, SSSR gyventojai tais metais mėsos ir jos gaminių suvartojo net 36% daugiau negu 1952 m.; žuvies riebalų suvartojo daugiau 8%; gyvulinių riebalų — 36%; augalinių riebalų — 9%; sūrių — 28%; kiaušinių — 16%; cukraus — 23% ir vaisių — 25%.

Prileiskime, kad tos skelbiamos žinios tikros, tai tektų daryti išvadą, kad 1952 m. SSSR gyventojai labai prėskai maitinosi, jei jų mityba tokiais dideliais procentais staiga pakilo. SSSR gyventojų metinis prieauglis siekia 1-2%, taipgi mitybos kilimu procentas neatitinka prieauglių.

Bet komunistų spauda tolydžio giriasi, kad SSSR gyventojai visuomet sočiai gyvena. Vadinasi propoganda nesiderina su statistikos skelbiamomis žiniomis, net visų skaičių neskelbiant. Jei tie palyginimai būtų duodami neprocentiniai, bet skaičiais, tuomet žinotume, kaip tikrai SSSR gyventojais maitinasi, o jei viešai to neskelbiama, tai matyti neturima kuo pasigirti.

JAV gyventojų maisto suvartojimo metinis kiekis jau kelinti metai kai veik nesikeičia, nes tiek čia maisto suvartojama, kiek jo kiekvienam reikia. Žinoma, imant vidurkiu. Jei kas keičiasi, tai ne kiekybe, bet kokybe. Sakysime, dabar suvartojama daugiau kiaušinių negu prieš dešimt metų, bet mažiau sviesto.

1939 m. vidurkiu kiekvienas JAV gyventojas per metus suvartojo 296 kiaušinius, dabar 407; anuomet sviesto vieno gyventjo per metus suvartota 16.8 sv., o dabar — 8.7.

JAV statistika kasmet pranešа kiek kurių maisto produktų vidurkiu vieno žmogaus suvartojama per metus. SSSR statistiką šitą nuslepia, nes nenori baisios tiesos sau ir kitiems pasakyti. —a.

JOIN NOW!

Contact your local Civil Defense Director or local Civil Defense phone and address or write to:
Ground Observer Corps,
U. S. Air Force, Washington 25, D. C.

JONAS GRIGAITIS-GRIGALIŪNAS

ATSIMINIMAI IŠ RYGOS LIETUVIŲ GYVENIMO

20. *(Tęsinys)*

Pamokslai šioj bažnyčioj buvo sakomi vieną sekmadienį lietuviškai, kitą — lenkiškai. Kitais metais per Velykas, einant su švenčiausiuoju apie bažnyčią, pagiedojo lietuviškai Aleliuja ir vėl lietuviai iš sakyklos buvo išbarti.

Šitokią betvarkę bažnyčioje prelatas Afonasevičius keletą metų tęsė. Neiškentė lietuviai ir 1895 metais, susirinkę pasitarti, nutarė pasiųsti pas prelatą atstovus pasikalbėti, kad lietuviams leistų bažnyčioj lietuviškai giedoti. Tam tikslui išrinko delegatus, būtent keturis Pašalpos Draugijos narius: Petrą Bislį, Joną Burneiką, Marcijoną Giedraitį ir Ignacą Soračinską.

Vieną sekmadienį po pamaldų delegatai nuvyko į kleboniją. Per priėmimą delegatas Giedraitis kalbėjo lenkiškai, prašydamas prelatą leisti bažnyčioje giedoti lietuviškai. Prelatas buvo nepermaldaujamas ir nesutiko. Tada delegatas Soročinskas, nemokėdamas lenkų kalbos, prakalba rusiškai. Šis buvo aukšto ūgio, tamsaus veido ir turėjo drūtą balsą. Jis priminė prelatui vyskupo Simono per pašventinimą bažnyčios pasakytą kalbą, kad ši bažnyčia yra lietuvių, ir čia jie galės melstis. Jūs mums neleidžiate šventas giesmes giedoti ir nemanykite, kad lietuviai ir toliau, kaip iki šiol, pakęs. Mes ieškosime ir surasime teisybę ir padarysime taip, kad ir Jūsų čia nebus.

Prelatas, išklausęs Soračinsko paskutinius žodžius, menamai išsigandęs, įbėgo į savo kambarį ir užsirakino. Po to iš klebonijos pasklido gandai, kad lietuviai prelatą norėję užmušti.

Delegatai grįžo nieko nelaimėję. Jie pasiryžo rašyti vyskupui skundą apie prelato Afonasevičiaus priešlietuvišką bažnytinę veiklą. Skundą parašė ir pasirašė apie 100 asmenų, ir 1895 m. pabaigoj pasiuntė. Nesulaukdami iš vyskupo jokio atsakymo, paruošė arkivyskupui tokį pat skundą su pažymėjimu, kad anksčiau skundas buvo pasiųstas vyskupui, bet jis nieko nepadaręs. Skundas arkivyskupui buvo pasirašytas apie 150 žmonių ir 1896 metais gegužės mėnesį buvo pasiųstas. Abu skundai buvo rašyti lietuvių kalba.

1896 metais, rodos, birželio mėnesį, užeina pas mane į butą Juozapatas Jančevskis su Ignacu Soročinsku, kad parašyčiau į kokį nors lietuvišką laikraštį korespondenciją apie lietuvių su prelatu Afonasevičium kovą dėl neleidimo Šv. Pranciškaus bažnyčioje lietuviškai giedoti. Atsakiau, kad parašyti galėsiu, jeigu jūs apie tai gerai žinot, nes aš Rygoj, kaip jums žinoma, esu naujakuris. Jančevskis sako, kad Soročinskas viską žinąs. Tai paprašiau Soročinską papasakoti. Pagal jo pasakojimą parašiau juodraštį, perskaičiau, ir jie abu pasakė, kad gerai. Po to nutarėme pasiųsti Ūkininkui ir Varpui. Kitą dieną abiem laikraščiam paruošiau baltraščius, o kad neatrodytų, jog tas pats asmuo rašo į abu laikraščius, vienoj korespondencijoje padariau mažus pakeitimus. Po vieną korespondenciją pasirašiau savo slapyvardį Jonas Ožalaitis, o po kita padėjau kitą slapyvardį (nebeatmenu, kokį). Parašiau redaktoriui lydimą raštelį, prašydamas vieną korespondenciją patalpinti Ūkininke, o kitą Varpe. Be to, persiprašiau, kad antroj korespondencijoj pakeičiau savo slapyvardį, nes tais metais keletas mano korespondencijų Jono Ožalaičio slapyvardžiu buvo tilpusios Ūkininke. Kai gavau abu laikraščius, pasirodė, kad abi korespondencijos patalpintos Ūkininke kaip Jono Ožalaičio. Varpui, tur būt, iš jų nė viena netiko. Tame pačiame laikrašty tilpo Jonui Ožalaičiui redakcijos paaiškinimas, kad jai nesvarbu pakeitimas pavardės.

Praslinkus trims mėnesiams nuo išsiuntimo arkivyskupui skundo, ateina pas mus (gyvenau su Antanu Žviedriu viename kambaryj) Juozas Vanagas-Simonaitis, išsiima iš kišenės raštelį ir skaito — tokie tai (rodos, 14 visuotinio bažnytinio susirinkimo nutarimu maldininkai) bažnyčiose gali melstis prigimta kalba. Tai reiškia, kad mes, lietuviai, turime reikalauti, kad prelatas leistų bažnyčioje prigimta kalba giedoti. Žviedris sako, girdi, kas iš to reikalavimo, jei su mumis, lietuviais, niekas nesiskaito: kiek nori rašyk, o nei vyskupas, nei arkivyskupas nieko neatsako. Aš paklausiau Vanagą-Simonaitį kur jis sužinojo apie tą bažnyčios nutarimą. Jis pareiškė, jog nesakysiąs, bet toksai nutarimas tikrai esąs.

Taigi, visi trys pasitarę, priėjome išvadą, kad arkivyskupui dar sykį reikia rašyti prašymą, gi papildymui savo skundo, remtis ir tuo nutarimu, prašant leisti bažnyčioj lietuviškai giedoti. Tą pat dieną parašiau arkivyskupui prašymą. Man pasirašius, Vanagas-Simonaitis ir Žviedris irgi pasirašė. Kadangi mes visi trys buvom pasirašę ir pirmąjį skundą, tai nutarėme tik su mūsų trijų parašais šį prašymą pasiųsti.

Po prašymo išsiuntimo už poros savaičių gavau iš arkivyskupo sekretoriaus kunigo Propolenio raštelį, kuriuo pranešė, kad lietuvių skundas pasiųstas prelatui Afonasevičiui. Supratome, kad mūsų viltis dingo. Gal būt, arkivyskupui skundas bent tiek padėjo, kad 1896 metų pabaigoj prelatas, tik pasibaigus visoms pamaldoms, bažnyčioje leido lietuviškai giedoti. Tada susirinkusios moterėlės ir giedodavo.

1897 metų rudenį užeina pas mus (tebegyvenau su Žviedriu) politechnikos studentas Bronislovas Propolenis. Besikalbant jis, tarp kitko, užvedė kalbą apie Rygos bažnyčias. Jam išpasakojome apie prelato Afonasevičiaus daromas lietuviams bažnyčioje skriaudas, ir paródžiau iš arkivyskupo sekretoriaus gautą raštelį. Paėmęs raštelį, jis perskaitė ir sako: tas raštelis rašytas mano brolio, tai atiduok man, aš jį padėsiu į brolio archyvą. Atidaviau. 1937 metais Kaune paklausiau inžinierių B. Propolenį ar tebeturi iš manęs paimtą kunigo brolio raštelį. Atsakė, kad nieko nebeatmenąs.

1896-1899 metais Rygoj buvo 5 kunigai: prelatas Afonasevičius, kuris sakydavosi esąs gudų tautybės, bet tikrumoj didelis lenkomanas bei lenkų pataikūnas; antras kunigas lenkas (pavardę pamiršau) ir trys lietuviai: senelis Jucevičius, grįžęs iš Sibiro, kur per 1863 metų sukilimą buvo išsiųstas, ir du jauni kunigai — Bružas ir Bertašius. Visus bažnytinius reikalus tvarkė patsai vienas prelatas.

Rygos katalikai, nebesutilpdami į dvi esančias bažnyčias, 1903 metais sumanė pasistatyti Uždauguvy, Zasengofo (Zasulauko) priemiesty, dar vieną bažnyčią. Tam tikslui pradėjo rinkti aukas. Kokiais metais tą bažnyčią baigė statyti, nebeatmenu. Vardas naujai bažnyčiai buvo duotas Šv. Alberto, kurį, įvedant Latvijoj katalikų tikėjimą, vietiniai gyventojai nugalabijo. Prelatas Afonasevičius naujos bažnyčios parapiečiams lietuviams bei latviams leido išsirinkti iš savo tarpo sindikus. Tokiais buvo išrinkti Petras Janulevičius ir Adomas Priebalga. Abu Pašalpos Draugijos nariai. Sindiko P. Janulevičiaus pasakojimu, sindikų pareigos buvusios tokios: jie šventadieniais pardavinėjo bažnyčioj žvakes, rinko iš maldininkų su lėkšte pinigus, prižiūrėjo bažnyčioj švarą bei

(Bus daugiau)

RELIGIJA IR LIBERALIZMAS

(Ryšium su St. Ylos pasikalbėjimu su savimi "Draugo" kovo 20 d. nr.)

Anglosaksiškasis liberalizmas — atstovaujamas Amerikoje demokratų ir, su išimtimis viduriniuose vakaruose, respublikonų partijų — nėra antireligiškas. Visų pirma, manyčiau, dėl to, kad niekas jo **neprivertė** nusistatyti prieš religiją. Atmosfera šiame krašte, išskyrus vieną Naujosios Anglijos periodą, niekad nebuvo tiek bažnytinių institucijų dominuojama, kiek kontinentalinėje Europoje.

Anglosaksiškasis liberalizmas, kuris galėjo augti nekliudomas visose visuomeninio ir asmeninio gyvenimo srityse primato reikalaujančių išorinių autoritetų, išaugo šių autoritetų atžvilgiu neutralus ar draugiškas; kartu jis liko palankus ir religijai, kurią šie autoritetai atstovavo. Bet, kai tam tikros religijos, nesupratusios Amerikos demokratijs dvasios, imdavosi žygių, prieštaraujančių šiai demokratijai, tada amerikietis demokratas, nevisada tapdamas antireliginiu fanatiku, mokėdavo savo pilietines teises apginti.

Kontinentalinis liberalas, kuris turėjo pasipriešinti bažnytinių institucijų politinės mašinos moralinės ar fizinės prievartos žygiams, **kad iš vis galėtų kvėpuoti** — liko šios kovos nuteiktas prieš tuometines bažnytines institucijas, — o taip pat ir prieš pačią religiją. Tačiau dėl šio jo nusiteikimo labiausiai kalti tie, kurie naudojo visą savo moralinę ir politinę galią sukliudyti liberalams siekti savo esminio tikslo: būti laisvais politikoje, ūkyje ir sąžinėje.

Šis yra esminis liberalų judėjimo bruožas; gi bet koks jų tikras ar tariamas "priešreliginis nusistatymas" yra išimtinai religinių institucijų **tiesioginės įtakos į beužsimezgantį liberalų sąjūdį pasėka.** Nemalonu, bet reikia konstatuoti, kad lietuviuose šitokie įtakojimo metodai dar nėra pergalėti. Intensyviai kai kuriose organizacijose ir spaudoje panaudojami, jie duoda lygiai tokių pat rezultatų, kaip anksčiau kontinentalinėje Europoje; dėl ko verkia kiekvieno tikro krikščionies širdis.

Neabejotinai liberalizmo gimimo amžiuje bažnytinės institucijos buvo psichologiškai labiau nei šiandien varžantis, kultūriškai žlugdantis ir žemiškas neteisybes su didesniu entuziazmu teisinantis veiksnys; šiandieninis socialinis pažangumas kai kuriuose religiniuose sluogsniuose nėra jų pačių vidinio vystymosi pasėka, bet **liberalinių ir socialistinių įtakų krikščionybei išdava.** Krikščionybės, ar bent tam tikrų jos organizacinių formų, įtaka liberalizmui buvo negatyvistinė, skatinanti "priešreliginius nusiteikimus", bet liberalizmo ir socializmo įtakos krikščionybei davė jai jos humanitarinį ir socialinį momentą, kuriuo ji šiandien ne be pagrindo didžiuojasi. Šitoks skirtingas įtakojimo pobūdis duoda išties nemaža medžiagos minčiai.

Kadangi liberalizmo gimimo amžiuje religinės institucijos buvo tapusios regresyviu bendruomeniniu veiksniu (būčiau nuomonės, jog šiandien jos tokios nebėra, išskyrus lietuviškojoje bendruomenėje), tikros kaltininkės — bažnytinių **institucijų** — kaltės perkėlimas į visiškai dėl šios perversijos nekaltą pačią religiją buvo, nors ir psichologiškai suprantamas, bet neteisingas. Liberalų antiklerikalizmas buvo logiškas ir reikalingas, nes klerikalistai tikrai buvo ir yra savo paskirtimi pramatę bet kokios ne iš jų dūrų išėjusios minties užslopinimą. Tačiau antireliginis nusiteikimas nebuvo nei logiškas, nei reikalingas; jis buvo liberalų "prejudice", nes, laiko dvasios dėka, liberalai nerado pakankamai reikalo **rimtai** įsigilinti į krikščionybės šaltinius ir atidengti, kad "religija", kuri tuometinių bažnytinių autoritetų buvo ginama, tikrumoje buvo ne Kristaus religija, o Antikristo, nes paremta ne laisve, o prietaru ir prievarta.

(Šios antikrikščioniškos religijos pėdsakai dar užtinkami lietuviškoje bendruomenėje įvairiais pavidalais, jų tarpe kai kurių organizacijų praktikuojamais "dvasios vadais". Prielaida, kad žmogaus dvasia, idant ji pasiektų savo Dievą, reikalinga žmogiško vado, o ne tik pagelbėtojo ir patarėjo, yra iš esmės antikristiška. Ji pakeičia individualaus laisvo žmogaus santykiavimą su savo Dievu į bandinį profesionaliai paruošto ir paskirto vado valiai palenkti individų pasyvumą).

Bažnyčioms šiandien vis labiau prarandant savo pirmykštę galią beatodairiškai dominuoti viešąjį gyvenimą ir žmonių dvasias, liberalizmas (ir iš dalies socializmas) praranda savo antireliginį pobūdį. Ankstyvesnis liberalų antireligiškumas buvo išplaukęs iš fakto, kad bažnytinės institucijos, iškreipusios Kristaus mokslą tiek, kiek jis iš viso leidosi kreipiamas, buvo tapusios pagrindiniu ideologinių autoritarizmo ir žmogaus nelaisvės pagrindu.

Kovodamas prieš bet kokią nelaisvę, liberalizmas gavo susiimti ir su bažnyčiomis, kurios tą nelaisvę visų pirma ir tikrai, o religiją antroje vietoje ir įsivaizduotai gynė. Kai tik bažnyčios prarado norą šį antikristišką principą ginti, ar pasidarė nebepajėgios jį efektyviai išsaugoti, liberalizmas atsisakė savo ateistinio elemento; dėl to jis nieko neprarado, o daug laimėjo.

Ateistiniai nusiteikimai liberalams niekad nebuvo esminis, o tik atsitiktinis bruožas, išplaukęs iš paprasčiausio savisaugos impulso. Šio atsitiktinumo atsisakymas pagelbės liberalams, kuriems kartais dėl savo religinių įsitikinimų tekdavo susiskaldyti ir politiškai, atsiekti visuotinės liberalų vienybės.

Aš net perdaug nesistebėčiau, jeigu, ilgai gyvendamas, sulaukčiau laiko, kada liberalizmas stotų ginti krikščionybę nuo tariamųjų jos gynėjų, o tikrumoje paranoidinių kompleksų kamuojamų inkvizitorių.

Krikščionybė gali būti liberalinė; jinai gali būti ir revolverinė; ir liberalų prievolė būtų ne pasitraukti iš šio labai realaus ir svarbaus bendruomeninio gyvenimo lauko, o pasistengti jį suliberalinti, tai yra — grąžinti jam pirmykštę jo reikšmę. Tam tikslui jau dabar galėtų teigiamai pasitarnauti vadinamoji "pasaulietinio apaštalavimo" institucija, gi sluoksniai, kurie kontroliuoja lėšas, turėtų imtis ir teologinio prieauglio paruošimo priežiūros, — nes galutinėje išvadoje nuo šio priklauso krikščioniškas ar antikristiškas vakarietiškųjų religijų pobūdis.

V. K.

Jeigu paskutiniu metu jaučiatės blogai, priežastis galėtų būti ta, kad jūsų maiste trūksta tam tikrų vitaminų ir mineralų. Gi valgydami skaniuosius lietuviškus patiekalus, šių esminių dalių jūsų sveikatai išlaikyti tegaunate labai mažai.

Mes lietuviai mėgstam koldūnus, kopūstus ir bulvinius blynus. Tačiau nesusidarykime klaidingos pažiūros apie šiuos mūsų taip mėgiamus patiekalus, nes jie pakankamai neturi tų maistingųjų dalių, kurios, gydytojų nuomone, turėtų būti kiekvienos dienos maisto davinyje.

George Eisele, kuris turi vaistinę 175 Adams St., yra kapsulinių vitaminų specialistas. Šie vitaminai, jei jie vartojami pagal nurodymus, kaip tik puikiausiai ir papildo tuos kasdieninius maitinimo trūkumus. Vitaminai pataiso savijautą, pagerina sveikatą.

George Eisele pagamintoji viena "Multicap"—vitaminu kapsulė turi savyje maždaug tiek vitaminų, kiek jums jų tektų suvalgius 16 kiaušinių, 5½ svaro sviesto, 1½ vidutinio didumo oranžių, 2 sv. lašinių, 3½ sv. jautienos kapsnio, 2 sv. veršienos, 2 sv. kumpio, 7½ uncijų viščiuko ir 3 unc. virtos jautienos.

Šių "Multicaps", kurios papildo kasdieninį maisto davinį, kaina yra tokia:

100 kapsulių butelis —		$3.70
250	" "	$8.75
500	" "	$17.00
1,000	" "	$33.00

Specialių "Formula 144" kapsulių (su geležim, kepenų ekstraktu ir "Brewers Yeast"—mielėm), kurios turėtų būti vartojamos vitaminų terapijai, kaina tokia:

50 kapsulių butelis —		$2.15
100	" "	$4.25
250	" "	$9.75
500	" "	$18.00
1,000	" "	$36.00

Jūsų užsakymą išpildysime tuoj pat. Apmokame persiuntimą, siunčiame bet kur USA ir į Europą. Iškirpkite šį skelbimą, pabraukite norimą kiekį ir, pridėję čekį arba money order, pasiųskite:

GEORGE EISELE,
PHARMACIST
176 WEST ADAMS STREET
CHICAGO 3, ILL.

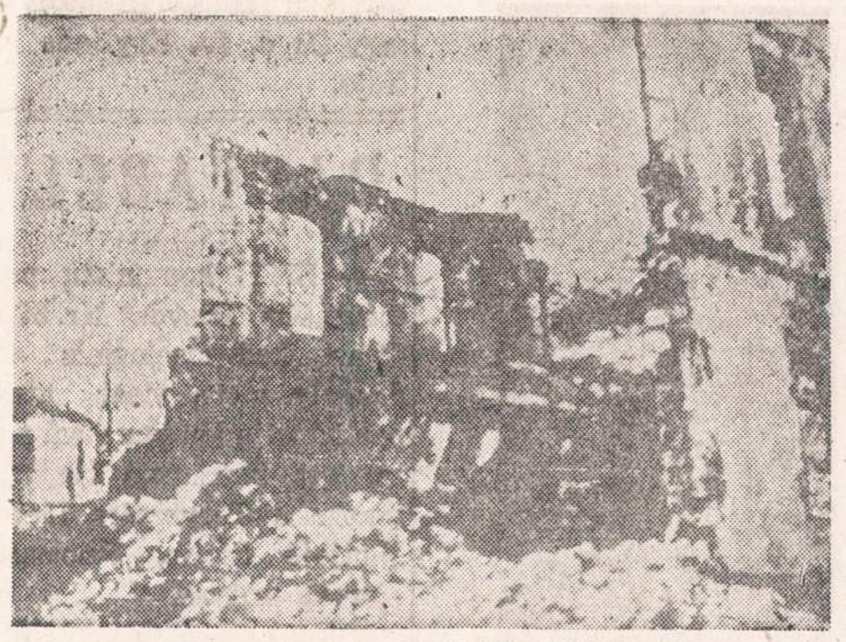

UNITED PRESS-NAUJIENŲ Photo

Graikijoje (Pharsala apylinkėje) įvyko smarkus žemės drebėjimas, dėl kurio apie 20,000 gyventojų paliko be pastogės. Žuvusių skaičius siekia 19.

Indokinijos klausimą sprendžiant

Azijos konferencijos antrosios savaitės pabaigoje buvo nusistatyta pradėti svarstyti Indokinijos klausimą. Prancūzija, siekdama sustiprinti savo padėtį privačiuose pasikalbėjimuose, paprašė to klausimo svarstymą atidėti bent trumpam laikui. Iš tų konferencijos pasitarimų Indokinijoje karui užbaigti niekas nelaukia didelės sėkmės.

Jau konferencijos pradžioje Maskvos ir jos įtakoje esančių valstybių sudarytoji įtampa nieko gero nežada tai konferencijai. Korėjos klausimu abi pusės viena kitą pakaltino, tačiau nepriėjo bendros išvados suskaldytą Korėją suvienyti. Amerikiečiai siūlo ten padaryti bendrus rinkimus, kurie būtų prižiūrimi Jungtinių Tautų paskirtos komisijos. Sovietams šis siūlymas yra nepriimtinas, nes jie tepasitiki plika jėga kitas tautas išprievartauti. Galimas dalykas, jie bijo sudaryti pradžią jų pavergtoms tautoms leisti apsispręsti laisvais rinkimais.

Tat kartą padarius, būtų galima reikalauti, kad ir kitos tautos, pavyzdžiui, lietuvių tauta, galėtų laisvų rinkimų teise pasinaudoti.

Tik ką konferencijai prasidėjus, komunistai darė nepaprastus puolimus kai kuriuose Indokinijos frontuose. Amerikiečiai paskyrė dar didesnį lėktuvų skaičių vežti kariuomenei iš Prancūzijos į Indokiniją. Pačioje Prancūzijoje vyrauja politinė suirutė, nepasitikėjimas vyriausybe ir net praradimas pačių prancūzų pasitikėjimo savimi. Tuo atveju tauta, kuri eilę metų kovoja Indokinijoje, ieško būdų kuo veikiausiai tą karą užbaigti. Prancūzų komunistai ir net kai kurios kitos vidurio partijos daro painiavas, kad dar labiau palaužtų prancūzų atsparumą ne vien Indokinijos fronte, bet ir pačiame krašte.

Didžiausio nusistebėjimo vertas Winstono Churchillio pareiškimas, kad anglų vyriausybė tuo tarpu negali paremti prancūzų Indokinijos kare. Šis pareiškimas, turint galvoje anglų tarptautines sąlygas, yra paremtas trumparegiška baime, o ne anglų imperijos reikalų supratimu. Seneliui Churchiliui jau yra svetimas visuotinis tarptautinės politikos vertinimas, nes jis tesitenkina trumpalaikiais apskaičiavimais. Jam turėtų būti aišku, kad Indokinijai atitekus komunistams, ne vien britų Malajai, bet ir Pietinė Azija gali atsidurti komunistų rankose. Tuo atveju Indija būtų apsupta, o komunistų įtaka galėtų pasiekti Australijos pakrančius.

Churchillis daro dar tolimesnių sprendimų, kad svarbesniems klausimams išspręsti būtina bendradarbiauti su Sovietais. Jei tą pareiškimą jis padarė tik nuraminti jo vyriausybės opozicijai, juo labiau jo žodžiams nėra prasmės suteikti didesnę reikšmę.

Daugelis siūlo įvairių būdų baigti Indokinijos karui. Tie būdai, deja, sunkiai įgyvendinami. Tarkime, kad Indokinija būtų padalinta į komunistinę ir nekomunistinę. Tuo atveju komunistai sukilėliai lengvai galėtų pradėti karą toje dalyje, kuri būtų nekomunistų valdoma. Šis padalinimas tuo labiau yra bergždžias, kai Indokinijoje neturima aiškaus fronto, o mūšiai tevyksta lyg kokiomis salomis.

Tokias paliaubų derybas pradedant, būtina, kad abi šalys siektų taikos. Tuo tarpu neturime pagrindo tvirtinti, kad Maskva nuoširdžiai siekia Indokinijoje užbaigti karą. Jei ji turėtų tokį užsimojimą, ne vien Indokinijos komunistai, bet ir kinai jos žodžiams turėtų paklusti. Tokiomis sąlygomis tik amerikiečiai yra padarę aiškų sprendimą, kuris palaipsniui yra vykdomas. Jų tikslas — Pietinėje Azijoje sudaryti karinę santarvę, kurios narių saugumas būtų užtikrintas paties Washingtono.

E.

Jei tu-i parduoti uk,
į "Naujienas ..."
O jei laiko netur...
telefonu nak...

Dedicate your life to Christ and his blessed Mother by becoming a SISTER OF DENNIS ELECTA.
You will have an opportunity to use your talents and abilities in work, schools and homes for aged convalescents and orphans.
These activities are so varied that any girl with a religious vocation will be able to find her field or labor in God's vineyard.
For information write to:
CAMP DENNIS ELECTA
3924 So. South Parkway
(You may enclose $10 donation)

LIETUVIŠKA ĮSTAIGA
SAFETY OF YOUR SAVINGS
CRANE Savings & LOAN ASS'N
INSURED UP TO $10,000
3%
2555 West 47th Str. CHICAGO 32, ILL. LAF. 5-1083
B.R. PIETKIEWICZ PRES.

FINE COSMETICS FROM ABROAD
Improve Your Appearance With
IDA HARRIS COSMETICS
Featuring Nationally Known Lines
DOrchester 3-0241

BIRŽELIO JAUNAVEDĖMS DOVANOMS
VEIDRODŽIAI

DOVANOS PAGRAŽINTI NAUJUS NAMUS
Matykit Mūsų Didelį Veidrodžių Pasirinkimą Mūsų Parodos Kambary.
PAKABINIMAS VELTUI
NORMAL GLASS CO.
7530 So. Halsted Street HUdson 3-4000

DĖL NAMAM REIKMENŲ VISUOMET LANKYKITE ŠIĄ

ERDVIĄ IR PATOGIĄ
SENIAUSIĄ
LIETUVIŲ BENDROVĖS
KRAUTUVĘ
PROGRESS FURNITURE Co
4181183 ARCHER AVE.
Tel. LAfayette 3-3171
Brighton Parko Kolonijoje
KAS DIENĄ ČIA RASITE DIDŽIAUSIAS PREKIŲ VERTYBES
Naujausių madų, gerųjų išdirbysčių rakandų, kaurų, pečių, televizijos aparatų, refrigeratorių, plovyklų, vaikams rakandų ir visų kitų namam reikmenų. LENGVI IŠSIMOKĖJIMAI PRITAIKOMI VISIEMS.

THE RHEEM IMPERIAL Gas Water Heater. There's a Rheem Gas Water Heater in the right size and price for every need.

...a much better buy!

New improved performance features . . . new attractive styling make Rheem Automatic Water Heaters the finest you can buy. Yet prices are lower than ever.

PRESSURE-PROVED AT THE FACTORY . . .
PERFORMANCE-PROVED IN USE!

Every Rheem Water Heater is filled with water and fully tested at a pressure twice as great as ever needed for normal use. And Rheem built-in quality has proved its reliability in thousands of homes across the country. Let us show you how a Rheem Water Heater can supply your hot water needs — trouble-free, economically. Call or come in now!

E. STEVENSON
6106 So. Western Ave. HEmlock 4-4900

Vasarvietė "NIDA"
Sav. PR. KALVAITIS
BEVERLY SHORES, INDIANA
Tel.: MIchigan City 2-2711
LIETUVIŠKAS MAISTAS
ALUS IR VYNAS
GERA MAUDYMUISI VIETA

Jei tenka kentėti nuo užkietėjusių
KORNŲ (nuospaudų)
ir nuotrynų, tai vartokitė naują ir skubų skausmų naikintoją X-IT. Bonkutė kainuoja tik 75c. jūsų apylinkės drugštoryje.

S.A. BERGMAN INC. WALLPAPER PAINTS
1524 WEST 63RD ST.
ALL PHONES PROSPECT 3440
Dykai Pristatymas. PR 6-3440
Išimtinai Dažų, Sienom Popierių ir Langam Užuolaidų Krautuvė.
DIDELIS IŠPARDAVIMAS VYKSTA DABAR
BERGMAN'S Velvet Flat Aliejaus Dažai. Naujos spalvos, vėliausio styliaus, plaunamas. Gal. $4.39
BERGMAN'S Super Gloss Enamel. Geriausiai uždengia, aukšto blizgėjimo, geriausia plaunamas emalis padirbtas; negeltonėja — baltas ir kitokios spalvos.
Kvorta $2.30. Gal. $7.85
4-IŲ col. Pure Nylon Bristle dažam šepetys, $2.79 vertės, special $1.79
VIDURŽEMIO jūros kempinis, vertės $2.50, už $1.69
HEAVY Fibre Paper Drop Cloth, 9x12 pėdų dydžio .... 98c.
7-IŲ colių Roller Set, įskaitant plieninis indas, viskas $1.49
DEXTER Park Lawn žolės sėklos, 5 svarai $1.95
SIENŲ popierius, vertės $2.50, už rolę 98c.
Kitas sienų popierius 39c. ir aukš.
Popierius Apkarpomas DYKAI
Visi Telefonai: PROSPECT 6-3440
Klauskit Bergman's ir nepadarysite klaidos. Bergman'as neturi kitų krautuvių skyriu.
Krautuvės valandos: Atdara pirmadieniais ir ketvirtadieniais iki 9:00 vakaro. Antrad., treč., penkt. ir šeštadieniais iki 6:00 vakaro.
WALLPAPER S.A. BERGMAN INC. PAINTS
1524 WEST 63rd ST.
CORNER 63rd AND JUSTINE

COMPTOMETER SCHOOL
School Starts Every Monday
721 W. CHICAGO AVE.
East Chicago, Indiana
(4 Corners)
You Can Start Your Course Any Monday Night
Hours are: 3:30 P.M to 6 P.M
6 P.M to 8:30 P.M.
Industry needs you, thats why we are here.
Call: East Chicago 4006, for information.
FELT & TARRANT MFG. CO.
Mrs. Mary Peterson, Mgr.

Pilnas Pavasarinis
AUTO SUDERINIMAS - $4.95
Nelaukite, jei automobilis reikia taisyti. Mes garantuojame savo darbą. Pilnas pataisymas, nudažymas ir kt.
Gaukite mūsų įkainavimus.
AL'S AUTO REPAIR
5431 W. Chicago Ave.
AUstin 7-2398

LUCKY HEART COSMETICS
IMPORTS
HOME AND PARTY DEMONSTRATIONS
Complete Line of
NATIONALLY
ADVERTIZED BRANDS
Write: Dept. B-14
2434 W. Lake Street

Pridėkite grožį ir padidinkite savo namo vertę
Įsitaisykite
• FORMIKĄ IR
• TEXTOLITĄ
Nuotakų ir viršuose, languose ir šonuose
NONE BETTER WOODWORKING PRODUCTS
5917 W. LAWRENCE
PAlisade 5-0003

Kas NAUJIENŲ nėra lietęs.
Dar ne pilnai apsišvietęs,
O NAUJIENŲ tiesos žodis
tikrą kelią jiems parodys.

IŠ LIETUVIŲ GYVENIMO

Aguonėlių diena

Dariaus-Girėno posto moterų skyriaus susirinkimas bus trečiadienį, gegužės 19 d., 7:30 val. vak. legionierių salėje, 4416 So. Western Ave. Mrs. Mary R. Martin, pirm., praneša, kad Miss Helen Stočkus, vieneto kapelionė, atliks apeigas mirusiųjų narių garbei. Taipgi Mrs. Patricia Mickus, Auksinės žvaigždės pirmininkė, praneša, kad bus pagerbtos žuvusiųjų kareivių motinos ir jų žmonos, seserys. Kalbėtoju yra pakviestas kunigas Pierre Barškietis, 11335 S. State St. Kun. Barškietis nuo jaunų dienų yra buvęs narys Sons of the Legion skyriaus.

Narės kviečiamos atsilankyti į šį susirinkimą. Mrs. Cassie Norušis, Aguonėlių pirmininkė, ragina nares ateiti į pagalbą, atsilankant į susirinkimą ir užsiregistruojant aguonėlių pardavimui gegužės 20, 21 d. d.

Bus ir naujos valdybos nominacija ateinantiems metams.

—Mary Kareivia.

Iš suvalkiečių parengimo

Suvalkiečių Draugijos choro parengimas įvyko balandžio 25 d. Hollywoodo salėje, 2417 W. 43rd St. Tai atsitiko po to, kai choras grįžo iš Oak Forest senelių prieglaudos.

Parengime buvo suvaidinta 1 veiksmo komedija, kuri publikai suteikė daug gardaus juoko. Po to choras padainavo gražių dainelių, o pabaigai choro vedėjas J. Burba paprašė sudainuoti dainą pagerbti O. Švirmickienei, kurios buvo tada gimtadienis. Visi su orkestru užtraukė "Ilgiausių metų". Švirmickienė, kuri yra choro reikalų vedėja, padalijo visiems po karčiosios stiklelį.

Ramančionio orkestras, kuris griežė lietuviškus šokius, buvo labai geras. Susirinkusieji lietuviai buvo orkestru patenkinti. Gerai, kad dabar muzikantai neišnaudos parengimų raudonajai propagandai. B. S.

Vedybos Justice Park

Liet. Tautinių Kapinių šeimininko p. Viktoro Schultzo ir jo žmonos p. Stellos dukra Gladys-Viktorija, viena iš dvyniukių, susižiedavo ir vedybų varpai suskambės birželio 5 d. Jaunikaitis yra p. Patrick Edward Wilkins. Jungtuvės bus St. Albert The Great Church, prie 5555 State Rd, Stickney, Ill. Vedybinė puota įvyks Justice Gardens, prie Archer ir Kean Ave.

Beje, tenka paminėti buvusį "Shower" pobūvį, kuris įvyko pas p. Petrą Liepą, 9058 Carpenter St., gegužės 2 d. Visos susirinkusios viešnios buvo nustebintos prašmatnumu, kurį teko pirmą kartą pamatyti. Visi užkandos skanėsiai buvo paslaptingai dekoruoti taip, kad nebuvo žinomi, kas bus, kol pradėta pasidalinti valgymui. P. Liepos namai (bangalow) buvo pilni prisikimšę viešnių, kurios smagiai praleido laiką, belaukdamos jaunosios pasirodant jai surengtam surprizui. VBA

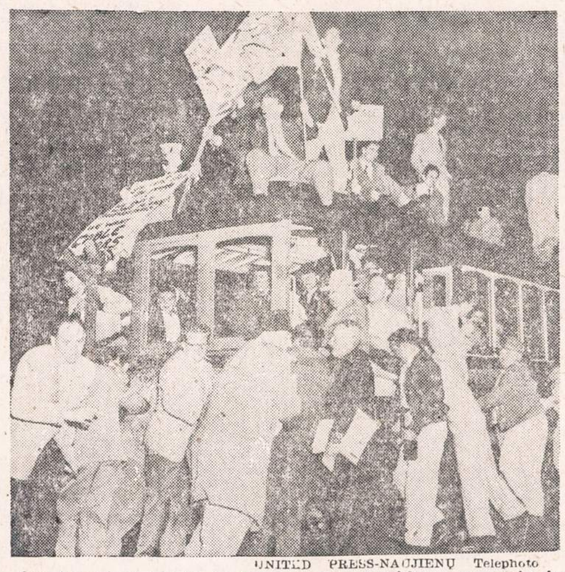

UNITED PRESS-NAUJIENŲ Telephoto

San Francisco mieste į vietą kabeliais traukiamų tramvajų įvedami autobusai. Kai kabeliniai tramvajai buvo vežami į barnę, tai susirinko didžiulė žmonių minia.

Urnežiai atvyko į Chicagą

Į Chicagą atvyko Kostas Urnežis su žmona. Per paskutinius kelis metus jie gyveno Los Angeles, Calif. Šį pavasarį jie sumanė pasivažinėti po plačiąją Ameriką, tad iš Los Angeles išvyko į Arizoną, o paskui į Floridą. Aplankė St. Petersburg, o paskui nuvyko į Miami, kur turėjo progos aplankyti lietuvių klubą ir palinksminti klubiečius (p. Urnežis yra muzikantas ir akordeoną visad su savim vežioja).

Beje, p. Urnežis yra Naujienų korespondentas ir kontestantas. Chicagoje žada pasilikti iki šio mėnesio galo, o paskui ir vėl keliaus į Kaliforniją.

Ponai Urnežiai yra sustoję 3243 W. 109 St. Telefonas: HIlltop 5-3885.

Evang. reformatų suvažiavimas

Lietuvių Ev. Reformatų Bažnyčios Kolegija Tremtyje, laikydamosi savo tradicijų, ir šiais metais birželio mėn. 26 ir 27 dienomis Chicagoje, Salem Ev. Reformatų bažnyčioje, 6824 S. Emerald Ave., kviečia visus reformatus dalyvauti įvykstančiame sinode. Sinodo posėdžiai prasidės birželio mėn. 26 d. šeštadienį 3 val. po pietų. Prieš Synodo posėdžius, 2 val. po pietų įvyks kuratorių posėdis.

Sinodo darbotvarkės numatyta darbai baigti pirmą dieną, šeštadienį. Sekmadienį, birželio 27 d., bus laikomos pamaldos; įvyks superintendento kun. Stasio Neimano ordinacija; bus konfirmuojami konfirmandai ir užbaigiamas Synodas bendrais pietumis.

Synodo posėdžiuose maloniai kviečiami dalyvauti kunigai, kuratoriai, parapijų atstovai ir svečiai.

Nekasdieniniu darbu prisidėkime prie mūsų visų pavergtos Tėvynės Lietuvos ir Bažnyčios išlaisvinimo. Kur. M. K.

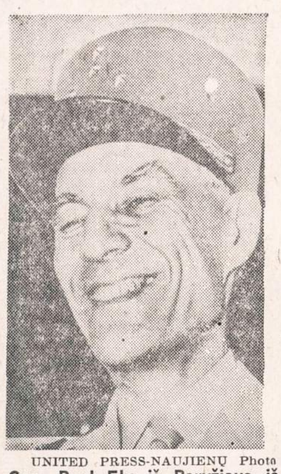

UNITED PRESS-NAUJIENŲ Photo

Gen. Paul Ely iš Paryžiaus išskrido į Indokiniją, kur jis vadovaus prancūzų ginkluotoms jėgoms, kurios bando sulaikyti besiveržiančius komunistus.

TRUMPAI

— **P. Abelkis** rašo 5 veiksmų dramą iš XVII a. vidurio Lietuvos gyvenimo (švedmečio), vardu "Vienuolyno lobiai".

— **Illinojaus Liet. Perkybos Rūmų bankete** geg. 16 d. Bismarcko viešbuty buvo pagerbti "Naujienų", "Draugo" ir "Sandaros" redaktoriai Dr. P. Grigaitis, L. Šimutis ir M. Vaidyla už nuopelnus lietuviškajai visuomenei spaudos darbe ir jiems buvo įteiktos atitinkamos lentelės su įrašais. Tokiu pat būdu buvo pagerbtas ir Chicago Press Club pirm. Mr. Jere Hagen. Parengimo tvarkos vedėjas buvo rūmų pirm. A. Rudis pakaitomis su V. C. Yasium.

— **"Knygų Lentynos"**, Lietuvių Bibliografinės Tarnybos biuletenio, š. m. Nr. 1—2 išėjo iš spaudos. Be įprastinės knygų ir straipsnių bibliografijos, yra ir Dr. V. Maciūno straipsnis apie "Dr. J. Šaulio knygas Pennsylvanijos universiteto bibliotekoje". Šį vertingą biuletenį, kurį jau septinti metai ryžtingai ir pasiaukodamas redaguoja bei tvarko A. Ružancovas (602 Harvey St., Danville, Ill.), nuo šių metų pradžios pasiėmė leisti Vlikas.

— **"Lituanica"**, Navy Pier lietuvių studentų klubas, kuriam vadovauja A. Kerelis, pradės organizuoti prie bendrosios universiteto bibliotekos lietuvišką knygyną.

— **ALIAS Chicagos skyriaus** nariai gegužės 19 d. susirinks Hollywoodo svetainėje savo einamųjų reikalų aptarti.

— **J. Piežaitė**, 6100 S. Albany, laimėjo iš Extension žurnalo $50 premiją už konkursinį rašinį.

— **Šv. Kryžiaus ligoninėje** buvo pagerbti atitinkamais požymiais 5—10 m. ištarnavę tarnautojai bei gail. seserys: Sophie Markutaitis, 6607 S. Maplewood; Julius Valonis, 8010 S. Vincennes; Stella Waisnoras, 6037 S. Campbell.

— **J. Būga** paskutiniu laiku daug užrašo patarlių ir senovės juokų iš Oak Forest gyvenančių senelių. Džiaugiasi iš jų daug laimįs tautosakos.

— **L. Zeikaus** romanas "Laiptai į tolumas" šiomis dienomis išėjo atskira knyga.

— **Petras Abromaitis**, 6721 S. Rockwell St., š. m. balandžio 20 d. iš pirmo karto išlaikė valstybinius nekiln. turto pardavėjo (real estate brokerio) egzaminus Illinojaus valstijoje ir gavo teisę verstis nekilnojamojo turto pirkimo — pardavimo verslu.

— **Amerikos Lietuvių Tautinės Sąjungos Valdyba**, kurios būstinė yra Chicagoje, gavo iš P. L. B. Vokietijos krašto Valdybos laišką, kuriuo S-gos Valdybai dėkojama už $500 auką Vasario 16 D. Gimnazijos namams ir $300 auką vargo mokykloms ir už "tiesų ir aiškų pasisakymą" remti gimnazijos patalpų pirkimą. (tb)

— **Algimanto Zailsko** sutuoktuvės su **Danute Totoraityte** bus geg. 22 d. šv. Kryžiaus bažnyčioje.

PASTABĖLĖS

— SSSR komunistų partijos dienraštis "Pravda" Nr. 32 skundžiasi, kad ideologinis darbas daugely vietų visai atsilikęs, partistorija kai kur visai pamiršta, bet blogiausia tie reikalai tvarkomi Tarybinėje Lietuvoje, Naujojo Sibiro, Smolensko ir Kursko srityse.

Tą patvirtino Maskvoje suvažiavę komunistų partijos propagandos, mokslo ir kultūros skyrių vedėjai.

Jie skundėsi, kad Sovietų vedama politika visur šlubuojanti, partijos veikėjai ganėtinai jos neišaiškiną, jos neparyškiną. Komunistų partijos istoriją dėstant, girdi, per daug dedama dėmesio paskiriems jos buvusiems veikėjams, o ne bendrai masėms. Galutinai, anot suvažiavusiųjų, ne asmuo lemia įvykius, o masės. Nepaisant, kad tuo reikalu jau buvo duoti nurodymai, o iki šiol senu pripratimu vis dar laiko skiriama pavienių asmenų gyvenimo atpasakojimams.

Galėtume į tai atsakyti: iš tuščio nieko nepripilsi. Kai komunistų partija pasiliko be masių, tai ką apie jas pasakosi?

— "Pravda" Nr. 23 įdėtas SSSR aukščiausios tarybos įsakas apie T. J. Tilvyčio apdovanojimą Darbo raudonosios vėliavos ordinu. Jam ordinas įteiktas 50 metų sukaktuvių proga už nuopelnus dailės raštijoje.

Tai dar pavergtoje Lietuvoje vienas padarytas nelaimingu rašytojum.

— Per Atlanto vandenyną tiesiamas televizijai kabelis iš Europos. Jis tiesiamas tikslu Amerikos televizijos tinklą įjungti į Europos, kad būtų galima keistis televizijos rodomomis programomis.

Europos kai kurios valstybės jau pradėjo tarpusavy keistis televizijos porgramomis. Jų centralinė sudaryta Šveicarijoje.

— Kai kas iš spaudos atkreipė dėmesį, kad Ženevon nepakviestas į konferenciją Višinskis. Teigiama, kad tas jo apėjimas gero jam nelemia. Spėliojama, kad tarp Molotovo ir Višinskio naujai prasidėjusi trintis, kuri turėjusi šaknis iš praeities.

MILEIKAITĖ IEŠKO GIMINIŲ

Marie Mileikaitė, gyv. 1525 N. 18th St., Philadelphia, Pa., prašo atsiliepti Chicagoje gyvenančius josios giminaičius.

SUSIRINKIMŲ IR PARENGIMŲ

PRANEŠIMAI

Ateinanti trečiadienį, gegužės 19 d. įvyks Humboldt Parko Lietuvių Politinio Klubo susirinkimas 3600 West North Ave. Visi nariai kviečiami dalyvauti susirinkime. **Klubo valdyba.**

Žemaičių Kultūros Klubo susirinkimas įvyks gegužės 19 d., 7:30 val. vak. Hollywood Inn svet,. 2417 W. 43rd St. Nariai prašomi dalyvauti.

—**N. Wilcop**, nut. rašt.

9-to Wardo Lietuvių Demokratų Klubo valdyba maloniai kviečia visus klubo narius atsilankyti į susirinkimą, kuris įvyks gegužės 18 d., 7:30 val. vak. Visų Šventųjų parapijos svetainėje, 10806 So. Wabash Ave. Bus svarstoma einamieji reikalai. Po susirinkimo visiems klubo nariams vaišės atsigaivinančiais gėrimais.

—**Juozas Skeivys**, pirm.

Jei norite darbo, tai skaitykite NAUJIENAS

ir sekite "Classified" skelbimus, kasdien spausdinamus paskutiniame dienraščio puslapyje.

Kiekvieną dieną ten raslte pranešimus apie įvairioms pramonės šakoms reikalingus darbininkus. Jei šiandien nerasite mėgiamo darbo, rytoj tikrai rasite vietą, kur ji galėsite gauti.

Skelbimuose yra nurodytas laikas, darbo vieta arba ofisas į kurį reikia kreiptis.

Moving Moving
PERKRAUSTYMAS IŠ ARTI IR TOLI
ILGŲ METŲ PATYRIMAS — PIGUS SĄŽININGAS PATARNAVIMAS.
NAUJI DIDELI SUNKVEŽIMIAI — PATOBULINTI PERKRAUSTYMUI ĮRANKIAI, KAIP PATYS SUNKVEŽIMIAI, TAIP IR JŪSŲ PERKRAUSTOMI BALDAI YRA APDRAUSTI — INŠIURINTI.
J. NAUJOKAITIS 6819 SO. ROCKWELL ST., CHICAGO 29, ILLINOIS. Tel.: WAlbrook 5-9209

Roosevelt Furniture Speciali Proga
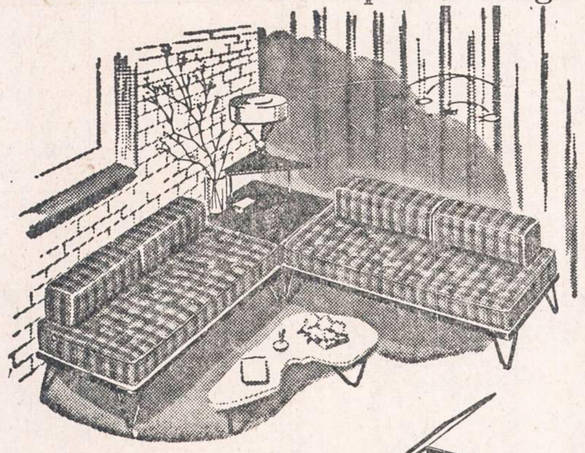
9 vienetai tik $179.00
2 vienetų sectional, 1 kilimas
2 staliukai, 1 cocktail staliukas
2 lempos, 1 paveikslas.
ROOSEVELT FURNITURE CO.
2310 W. ROOSEVELT ROAD Telefonas: SEeley 3-4711
Krautuvė atidaryta sekmadieniais nuo 11 iki 4:30.

PRADĖK TAUPYTI ŠIANDIEN, - TURĖSI RYTOJ!
Taigi pradėk taupyti šioje lietuviškoje įstaigoje.
BRIGHTON SAVINGS moka 3% pelno
Kiekvieno taupytojo indėliai yra apdrausti iki $10,000.00.
BRIGHTON SAVINGS and LOAN ASS'N.
4071 Archer Ave., į vakarus nuo California Ave.
Telefonas: LAFAYETTE 3-8248
CHARLES ZEKAS, Secretary
OFISO VALANDOS:
Pirmad., Antrad., Penktad. ir Šeštadienį 9:00 ryte iki 4:30 val. po pietų.
Trečiad. 9:00 ryte iki 12 val. dieną. Ketvirt. 9:30 ryte iki 8:00 val. vak.

SHULMISTRAS & Co.
INSURANCE
REAL ESTATE
4004 S. ARCHER AVE.
CHICAGO 32, ILL.
LAFayette 3-6300
Property Management
Mortgage Loans
Notary Public
Investment Counsellors
Agent of ARCHER CURRENCY EXCHANGE
Checks Cashed
Money Orders

GUŽAUSKŲ
BEVERLY HILLS GĖLINYČIA
GĖLĖS VISOMS PROGOMS
6901 SO. WENTWORTH AVE.
Telef.: ST 3-2454 ir HU 3-2224

URBA
Gėlės Mylintiems, Vestuvėms, Banketams, Laidotuvėms, Papuošimams.
GĖLININKAS
4180 ARCHER AVENUE
Tel.: LA 3-5800 arba LA 3-5870

LOVEIKIS
Siunčiam Gėles Telegramu į Visas Pasaulio Dalis
KVIETKININKAS
Gėles Vestuvėms, Banketams ir Pagrabams.
3316 S. Halsted St. YArds 7-7303

GĖLININKAS
(PUTRAMENTAS)
Linksmumo ar liūdesio valandoje Gražiausios Gėlės ir Vainikai. Reikale pašaukite: atvyksim į jūsų namus su vainikų paveikslais išsirinkti
ROY R. PETRO (Putramentas)
5519 So. Harlem Avenue
POrtsmouth 7-9020

STEPONAS C. LACKAWICZ
LAIDOTUVIŲ DIREKTORIUS
Trys Koplyčios
2424 WEST 69th STREET REpublic 7-1213
2314 WEST 23rd PLACE VIrginia 7-6672
10756 S. MICHIGAN AVE. PUllman 5-1270

LIŪDĖSIO VALANDOJ
Šaukite
MAŽEIKA & EVANS
LAIDOTUVIŲ DIREKTORIAI
6845 So. Western Ave. Air Conditioned Chapel and
REpublic 7-8600-8601 Parking Facilities.
Tiems, kurie gyvena kitose miesto dalyse rausime koplyčią arčiau jūsų namų

A. PETKUS
LAIDOTUVIŲ DIREKTORIUS
6812 So. Western Avenue
1410 South 50th Avenue
CICERO, ILL.
TELEFONAI:
GRovehill 6-2345-6 TOwnhall 3-2109
KOPLYČIOS VISOSE MIESTO DALYSE

John F. Eudeikis
LAIDOTUVIŲ DIREKTORIUS
SENIAUSIA IR DIDŽIAUSIA LAIDOJIMO ĮSTAIGA
AMBULANCE DIENĄ IR NAKTĮ
4605-07 SO. HERMITAGE AVE.
Tel.: YArds 7-1741 ir BIshop 7-9481
4330-34 SO. CALIFORNIA AVE.
Telefonas LAfayette 3-0440
Mūsų radio programos šeštadieniais 9:15 ryto iš WGES 1390 kil.
MODERNIŠKOS AIR-CONDITIONED KOPLYČIOS

NARIAI Chicagos Lietuvių Laidotuvių Direktorių Asociacijos
AMBULANCE PATARNAVIMAS DIENĄ IR NAKTĮ.
★
TURIME KOPLYČIAS VISOSE MIESTO DALYSE

GEORGE F. RUDMIN
3319 S. LITUANICA AVE. TEL. YArds 7-1138-1139

P. J. RIDIKAS
3354 S. HALSTED STREET Phone: YArds 7-1911

LEONARDAS A. EZERSKIS
1646 W. 46th STREET Phone: YArds 7-0781

LEONARD BUKAUSKAS
10821 S. MICHIGAN AVE. Phone: COmmodore 4-2228

VASAITIS - BUTKUS
1446 SO. 50th AVE., Cicero, Ill. Phone: OLympic 2-1003

ANTANAS M. PHILLIPS
3307 LITUANICA AVE. Phone: YArds 7-3401

PETRAS P. GURSKIS
659 WEST 18th STREET Phone: SEeley 3-5711

ALFRED VASAITIS-VANCE
177 WOODSIDE ROAD, RIVERSIDE, ILLINOIS
Telefonai: RI 7-5345 ir OLympic 2-5245

J. LIULEVIČIUS
4348 S. CALIFORNIA AVE. Phone: LAfayette 3-3572

PLANINGAS TAUPYMAS
MOKA GERUS DIVIDENDUS

Kiekvienas žmogus turėtų atliekamus nuo pragyvenimo pinigus taupyti kas savaitę.

Taupyti reikia: senatvei, vaikų mokslui, įsigijimui namo, automobilio, atostogoms, vestuvėms, krikštynoms ir kitiems reikalams. Kas turi susitaupęs pinigų, tas jaučiasi saugesnis ir laimingesnis. Pradėk taupyti šiandien!

MUTUAL Federal SAVINGS
AND LOAN ASSOCIATION
2202 W. Cermak Rd. • Chicago 8, Ill.
JOHN J. KAZANAUSKAS, Pres. • Tel. VIrginia 7-7747
Savings Insured to $10,000 by F. S. L. I. C.

Lietuvių Taupymo ir Skolinimo Bendrovės

kuriose kiekvieno santaupos yra apdraustos iki $10,000.00, o namų paskolos duodamos lengvomis sąlygomis.

BRIGHTON SAVINGS & LOAN ASSN.
4071 ARCHER AVENUE — CHICAGO 32, ILLINOIS

CHICAGO SAVINGS & LOAN ASSN.
6234 SOUTH WESTERN AVE. — CHICAGO 36, ILLINOIS

CRANE SAVINGS & LOAN ASSN.
2555 WEST 47th STREET — CHICAGO 32, ILLINOIS

DISTRICT SAVINGS & LOAN ASSN.
3430 SOUTH HALSTED STREET — CHICAGO 8, ILLINOIS

MIDLAND SAVINGS & LOAN ASSN.
4038 ARCHER AVENUE — CHICAGO 32, ILLINOIS

ST. ANTHONY SAVINGS & LOAN ASSN.
1447 SOUTH 49th COURT — CICERO 50, ILLINOIS

UNIVERSAL SAVINGS & LOAN ASSN.
1800 SOUTH HALSTED STREET — CHICAGO 8, ILLINOIS

Pavasarinis Baldų
IŠPARDAVIMAS
Budriko krautuvėje!

Salionų Komplektai ir 2 Dalių Sofos:

$159 2 dal. modern. komplektas, didelė sofa su derinančia kėde	$88
$199 2 dalių saliono komplektas, modernios Frieze medžiagos	$138
$259 2 dal. saliono komplektas, 2-jų spalvų kombinacija	$169
$349 2 dal. saliono komplektas, gražiai atrodančios medžiagos	$227
$469 2 dal. Deluxe kompl., apdengtas tvirta Frieze medžiaga	$331

Sofos, Lovos ir Pasikavojančios Lovos:

$159 Sofa-lova su spyruoklių matracu	$98
$200 Sofa-lova su atskiru spyruokliniu matracu	$107
$239 Davenport lova su spyruokliniu matracu	$138
$319 Sofa-lova, dekoruotos medžiagos	$198
$349 "Simmons" pasikavojanti lova, modern. Frieze medžiagos	$251
$149 Sofa-lova su spyruokliniu matracu, dviems	$78

Miegamųjų Kambarių Komplektai

$159 3 dal. moderniškas mieg. kamplektas, lova ir 2 komodos	$88
$169 su knygoms pasidėti lova ir didelė dviguba komoda	$99
$219 3 dal. mieg. komplektas, dviguba komoda, lova ir komoda	$127
$298 3 dal. dviguba komoda, lova, Cordovan užbaigta	$186
$349 3 dal. mieg. komplektas 18-to šimtm., raudonmedžio ven.	$244
$39 didelė komoda	$18

Kėdės ir Supimosi Kėdės:

$19 traukiamoji kėdė	$10
$38 šiaip sau kėdės	$18
$69 kėdė su spyruoklių konstrukcija	$37
$71 Plastic Barrel kėdė	$39
$12 plastikinės kėdės, spyruoklių konstrukcija	$5
$89 didelė supimosi kėdė	$46

Pasižymėję Lovoms Įrengimai:

$39.50 pasižymėjusios firmos spyruoklinis matracas arba Box spring, full arba Twin	$26
$49.50 spyruoklinis matracas, gero "ticking", full arba twin	$31
$59.50 "Simmons" matracas arba box spring, full arba twin	$39
$34.50 spyruoklinis matracas, resilient coils, vents, handles, full arba twin	$17
$79.50 Hollywoodo lova su viskuo	$39
$69 sofa-lova, spyruoklių konstrukcija	$38
$89 studio sofos, spyruoklių konstrukcija	$48
$89 8 dalių bunk komplektas: 2 lovos, 2 matracai, 2 spyruoklės, apsaugos užtvėrimas, kopečios	$47
$22.50 geležinė stumiamoji lova, spyruoklinis matracas, su viskuo	$17

Valgomojo Kamb. Komplektai ir Dinettes:

$79 5 dal. Chrome dinette kompl. plastikos stalo viršus, 4 kėdės	$39
$84 5 dal. ąžuolo komplektas, padidinamas stalas su "leaf"	$43
$89 5 dal. Chrome dinette kompl., padidinamas stalas, 4 kėdės	$46
$149 5 dal. Chrome dinette kompl. modern. stalas, 4 didelės kėdės	$99
$249 7 dal. valg. kompl., didelis padidinamas stalas, 6 kėdės	$147

LEMPOS:

Moderniška stalui lempa, reg. kaina $12.99, už	$7
Decorator lempos, reguliarė kaina $9.00, už	$5
Ant grindų pastatomos lempos, reg. kaina $24.00, už	$9
Komodoms lempos už	$1.00 kiekviena
Nauji šaldytuvai po	$139 ir aukščiau

JOS. F. BUDRIK, INC.
3241 So. Halsted St. — Tel.: CAlumet 5-7237

Atidara pirmadienio ir ketvirtadienio vak.
Nedėliomis nuo 11 iki 5 val. po pietų.

Budriko radio valanda leidžiama kiekvieno ketvirtadienio vakare nuo 6 iki 7 val. vakaro iš stoties WHFC, 1450 kilocycles.

Ką sako Balfo šelpiamieji?

Tęsinys))

Medžiaginė ir dvasinė parama

Ambergo lietuviai nuoširdžiai dėkojame už gautus nuo Chicagos lietuvių pinigus, kurie yra didelė parama medžiaginiai ir dvasiniai vargingame mūsų gyvenime. Tariam lietuvišką ačiū. L. Kazragis, Breslauerstr. 32, (13a) Amberg-Bergsteig, Germany.

Sergu t.b.c. ir esu visai nedarbingas. Iš gaunamos iš vokiečių menkos pašalpos negalima išsiversti. Tad labai nudžiugau gavęs iš Balfo 20 DM pašalpos, kuri man padarė didelį džiaugsmą. Už tai Balfo Chicagos Aps. ir aukotojams reiškiu nuoširdžią padėką. Juozas Vytautas.

Prieš kiek laiko gavau pašalpos 150 DM. Ši pašalpa mūsų šeimai buvo didelis džiaugsmas, nes mes galėjome apmokėti nors dalį skolos, kuri susidarė dėl mano žmonos ligos. Taip pat galėjom šį tą nusipirkti, nes buvom atsidūrę labai blogose sąlygose. Dėkingi esam, kad mūsų vargingą gausios šeimos padėtį suprato ir mus sušelpė. Reiškiam Balfui Chicagos Aps. V-bai ir aukotojams už paramą, nes Jūsų vardu mums auka buvo įteikta. Įsitikinome, kad senas lietuvių šūkis: "Vienas už visus, visi už vieną!" dar yra gyvas mūsų po visą pasaulį išmėtytų tautiečių tarpe. Antanas Valaitis.

Aukos išdalijamos reikalingiausiems

Esame gavę Balfo Chicagos Apskrities auką sumoje 45 DM. Vertindami aukotojų geraširdiškumą, juos paskyrėme labiausiai šalpos reikalingiems, būtent: 16 metų lietuviukui, jau 5-tus metus tuberkuliozu sergančiam — 30 DM ir lietuviukui bedarbiui, kuris iš niekur kitur pašalpos negauna — 15 DM. Už šias aukas gavusiųjų vardu dėkojame. Jonas Kovalčius, šalpos komisijos pirmininkas.

Prieš pat Naujus Metus gavome nuo Balfo Chicagos Aps. pašalpos 207 DM. Šią sumą paskirstėm sušelpdami: 16 senelių, 3 našles, 20 tbc ligonių ir 28 vargšus chroniškus lig. invalidus ir kt. Už šią pašalpą širdingiausias ačiū. Jinai yra ypač didelis moralinis ramstis šių pabėgėlių vargingiausių žmonių gyvenime. Luebeck, Atr. Stov., pirm. M. Srugis.

Neustadt/Holst. apylinkės lietuviai gavome iš Tamstų pašalpą sumoje 72 DM. Balfui ir aukotojams širdingai dėkojame. Kiekviena Jūsų dovana palengvina mūsų vargingą gyvenimą, o ypač sustiprina moraliai. Su geriausiais linkėjimais ir aukšta pagarba V. Meyer.

Per Balfą mūsų stovykla gavo Jūsų apskrities piniginę auką 150 DM. Šie pinigai buvo padalinti: ligoniam, našlėm su vaikais ir vargšams. Už šiuos pinigus jie galėjo pagerinti sau maistą. Prieš kelis mėnesius gautas iš Balfo sviestas buvo tikra dangaus dovana pusbadžiame pabėgėlių gyvenime. Reiškiame padėką už mūsų sušelpimą. Dr. I. Stelmokas, (24a) Rendsburg, Wrangel Kaserne Bl. 86, Germany.

Gavęs Jūsų siųstus pinigus 133 DM paskirsčiau tiems, kurių gyvenimas vargingiausias. Daugeliui, gavus pašalpą, akyse pasirodė džiaugsmo ašaros.

Schwaebisch Gmuend seniūnijos gyventojų vardu širdingai dėkoju p. Daukui, Balfo Chicagos Aps. Valdybai ir visiems aukotojams už nuoširdumą ir rūpestingumą, pagelbint vargstantiems lietuviams pabėgėliams. Pr. Kvičius, šalpos skirstymo komisijos pirmininkas.

Jūsų auką 190 DM gavom ir sušelpėm ligonius, senelius ir našles gausių šeimų motinas, viso 38 asmenis. Už kilnią Tamstų auką tariame nuoširdų lietuvišką ačiū. Jonas Rupkalvis, Salzg-Lebenstedt, Am Dachsgraben 3, Germany.

Suteikia begalinį džiaugsmą

Didžiai Gerbiamas p. Ignas Daukus!

Su dideliu džiaugsmu siunčiame Jums ir Chicagos Balfo Apskrities Valdybai ir aukotojams nuoširdžiausią padėką už gautus pinigus 640 DM mūsų kolonijos ligoniams ir vargšams.

Ši Jūsų brangi auka vargstantiems ir ligoniams duoda progos palengvinti savo tremties ir vargo gyvenimą. Šia proga reikia paminėti, kad bet kokia gauta auka ar parama iš brolių ir seserų Amerikoje mums suteikia daug begalinio džiaugsmo ir paguodos.

Mes, pasilikusieji Vokietijoje, branginam Balfo darbą ir geraširdžių žmonių dosnumą.

Mes taipgi branginam Balfo pirmininko Dr. kan. J. Končiaus pasiryžimą ir nenuilstamą rūpestį pasilikusiais Vokietijoje, nes jo darbais ir žmonių pagalba esame nepamiršti. Tad dar kartą Jums nuoširdžiai dėkojam.

Su pagarba: Vytautas Brantas, (13b) Memmingen, Revalweg, 7/3.

Našlė su sergančia dukrele dėkoja

Aš, M. Dubauskienė, gyv. Post Ofen-Wehnen, 23 Oldenburg i. o., Germany, gavau iš Balfo pašalpos 12 DM. Esu našlė ir turiu dukrelę, kuri guli ligoninėj ir serga tbc. Kiekviena markė mums yra didelė parama vargingam ir skurdžiam mūsų gyvenime. Dėkoju, kad neužmirštat vargstančių brolių ir seserų.

Siunčiame Tamstom nuoširdžiausią padėką už prisiuntimą per Balfo Centrą 405 DM mūsų apylinkės ligoniams, našlėms ir visiems kitiems vargstantiems, kurių socialinę padėtį ir skurdą ne visi supranta. V. Šukys, Honnover-Stoeckener Lager, Garbsener Landstr. 7.

Chicagos Balfo Aps. Valdybos auką sumoje 634 DM gavome ir sušelpėme 50 ligonių, 6 našles su mažais vaikais, 10 senelių ir 29 kitus vargšus. Visų gavusių dovanas ir savo vardu mieliems tautiečiams, kurie mūsų neužmiršta, reiškiame gilią padėką. Fr. Šlinteris, Wehnen.

Mes, Balfo Chicagos Apskrities Valdyba, esame gavę ir daugiau įvairių padėkos laiškų, kurių visų neįmanoma paskelbti. Jau iš čia spausdinamų laiškų kiekvienas skaitytojas gali matyti ir suprasti, koks ten, pabėgėlių tarpe Vokietijoj, yra skurdas ir vargas. Kiekvienas iš to galim suprasti, kad mūsų pagalbos jie laukia kaip didžiausio išganymo. Iš vien tik gautų laiškų Balfo Chicagos Aps. Valdyba mato, kad čikagiečių lietuvių aukos pasiekė vargstančius. Tad, mielieji lietuviai, per Balfą, vargstančių lietuvių pabėgėlių Vokietijoj rėmėją, nesugriaukime jų tikėjimo, kad mes jų neužmiršime. Ir toliau remkime savo aukomis šalpos darbą.

Pinigines aukas priima kiekvienas Balfo skyriaus iždininkas, Balfo Centras New Yorke ir čia, Chicagoj, Balfo Apskrities Valdybos iždininkas šiuo adresu: Ignas Daukus, 3339 W. Evergreen Ave., Chicago 51, Ill., tel. BE 5-7339. Taip pat Balfas tarpininkauja ir persiuntime vardinių aukų, kurios greit persiunčiamos adresatui be atskiro atlyginimo. O siuntimas per Balfą jam daug pasitarnauja kaip moralinė visuomenės parama.

Lietuvi, pagelbėk lietuviui!

Balfo Chicagos Aps. Valdyba
(Galas)

Iškreiptas sovietinis auklėjimas

Komunistai, siekdami jaunimą auklėti komunistinėje dvasioje, daug tikisi iš komjaunuolių ir pionierių organizacijų.

Prieš penkeris metus Maskvoje įvykusiame komjaunimo suvažiavime kalbėjęs Michailovas nurodė, kad komjaunuoliai ir pionieriai sudaro didelę jėgą mokykloje. Tačiau komunistinis auklėjimas nevyksta sklandžiai, kaip norėtų Maskva.

Vienuoliktame komjaunimo suvažiavime Maskvoje, 1949 m., buvo nusiskųsta, kad daugelio mokyklų komjaunimo organizacijos yra negausios, nepakankamai atsideda komunistinio auklėjimo darbui. Lygiai toks pat vaizdas ir dabar, praslinkus nuo to įvykio penkeriems metams. Kovo mėnesį Maskvoje įvykęs dvyliktasis komjaunimo suvažiavimas vėl šaukė apie eilę trūkumų komunistinio auklėjimo srityje. Ypatingas dėmesys buvo atkreiptas į pionierių organizaciją. Pasirodo, kad vaikus auklėti marksistinėje dvasioje tebėra nepaprastai sunkus uždavinys. Tame suvažiavime išryškinti visi to auklėjimo trūkumai. Ten atskleistas Maskvos polėkis jaunimą dvasiškai pavergti. Tas pavergimo darbas ypatingai sunkus net ir pavergtoje Lietuvoje.

Maskvos suvažiavimo rezoliucijoje nurodyta: vaikai siekia romantikos, žaidimo, spalvingų ir įdomių užsiėmimų. Visame laisvame pasaulyje vaikams sudaromos sąlygos naudotis šiais komunistų siekiamais užsiėmimais. Rusų valstybėje ir jų pavergtuose kraštuose į vaikų auklėjimą žiūrima kitaip.

Niekur pasaulyje negirdėta, kad kelerių metų berniukui ar mergaitei būtų skiepijama neapykanta kitiems kraštams ir peršamos jiems nesuprantamos proletarinio internacionalizmo sąvokos. Pastaraisiais laikais visu inirtimu tiems vaikučiams šaukiama apie reikalą slopinti draugystę su kitomis komunistinės santvarkos tautomis. Komjaunuoliai tiems pionieriams dėsto ne apie meilę savo tėvynei, bet rusų valstybei.

Visa tai yra svetima vaikų galvoms. Vaikai yra ištroškę žaidimų ir romantikos. Jiems gi prievarta kalama bolševikinė apgaulė. Nebereikia stebėtis, kad ir suvažiavimuose teko iškelti dažnai pasireiškiantį blogą tų jaunųjų pionierių elgesį. Girdi, jie blogai elgiasi mokykloje, gatvėje, šiurkštūs savo tėvams, mokytojams ir, pagaliau, nedrausmingi.

Kremlius privalo žinoti, kad pavergtoje Lietuvoje tas vaikų komunistinimo darbas negali būti sėkmingas. Maskva randa stambius tokio auklėjimo trūkumus visoje rusų valstybėje.

Jaunimo bolševikinimas per komjaunimo organizaciją yra atsidūręs apgailėtinoje padėtyje. Dar labiau pasunkės jaunimo tempimas į komjaunimą, kai jis pastaruoju metu kasdien stebi savo draugus, partijos įsakymu prievarta gabenamus dirvonų plėšti į Sibiro ar Uralo tyrlaukius.

Komunistai savo netikusiomis priemonėmis prieiti prie jaunųjų piliečių sielų patys juos atstumia. Kaip jau įprasta komunistinėje santvarkoje, viskas atliekama pagal potvarkius. Net ir sueigose pionieriai priversti kalbėti iš suaugusiųjų parašytų raštų. Tuo būdu tvarkomas komunistinio auklėjimo darbas. Kai visai neatsižvelgiama į vaikų amžiaus ypatybes, pavergėjas nesugebės jų išauklėti komunistais. Komunistinis komjaunimo ir pionierių auklėjimas tejrodo tik nuolatinį blaškymąsi.

—P.

Garantuotas baldų apmušimas už prieinamas kainas pas
COVETTE UPHOLSTERING
PERSTILIAVIMAS IR PATAISYMAS
UŽUOLAIDOS IR APVALKALAI.
Geriausias medžiagų pasirinkimas.
Šaukite dabar
GRaceland 2-1495
2114 W. BELMONT

"A Mere Suggestion"
Paste this on your windshield
It could save your life.
IF YOU CAN'T DRIVE
YOUR CAR HOME—CALL
EDGECOMB
EDGECOMB GARAGE AND TOWING SERVICE
4080 NO. BROADWAY
GRaceland 7-5355

DR. G. SERNER
LIETUVIS AKIŲ GYDYTOJAS
25 metų patyrimas
Tel. YArds 7-1829
Pritaiko Akinius
Kreivas Akis
Ištaiso.
Ofisas ir Akinių Dirbtuvė
756 WEST 35th STREET
Valandos: nuo 10 iki 2, nuo 6 iki 8.
Trečiadieniais tik susitarus.
Šeštadieniais nuo 10 iki 3 val. popiet.

Dr. Kazimieras
MICHEL
Optometristas • Orthoptistas
Gydo nusilpusias ir nervuotas akis
Ekzaminuoja akis ir pritaiko akinius
Išgydo kreivas akis be operacijos
Įdeda netikrą — artificialę akį pagal sveiką. Praktikuoja per 39 metus.
Kalba lietuviškai.
4654 SO. ASHLAND AVENUE
Telefonas: YArds 7-6616
Nuo 9:30 val. ryto iki 8 val. vakaro
Geras patarnavimas.

REMODELING
KITCHENS — ATTICS
BASEMENT FLATS
General Building
Maintenance
4730 SOUTH ELLIS
KEnwood 8-1505

TINKAVIMAS
Įdedamos Naujos Lubos "Arches" ir Pataisymas.
Prieinamos kainos ir skubus aptarnavimas.
ROBERTS PLASTERING
HU 3-4763

C. L. D. D.

Tel.: PRospect 8-1717
DR. S. BIEŽIS
GYDYTOJAS IR CHIRURGAS
3148 WEST 63rd STREET
Val.: kas dieną po pietų 1-3; vak. 7-8, tiktai antradieniais ir penktadieniais. Trečiad. ir sekmad. ofisas uždarytas.
Rez. 3241 WEST 66th PLACE
Phone: REpublic 7-7868

Ofiso telef.: VIrginia 7-0036
Rezidencijos: BEverly 8-8244
DR. T. DUNDULIS
GYDYTOJAS IR CHIRURGAS
4157 ARCHER AVENUE
Ofiso valandos:
Nuo 2—4 ir nuo 6—8:30 val. vakaro.
Šeštadieniais nuo 2 iki 4 po pietų.
Trečiadieniais pagal sutartį.

DR. STRIKOL
GYDYTOJAS IR CHIRURGAS
4645 SO. ASHLAND AVENUE
Ofiso valandos: nuo 2—4 ir 6—8;
Ser., Subat. ir Nedėl. tik susitarus.
Ofiso Telefonas: YArds 7-4787
Namų Telefonas PRospect 6-1930
Jei neatsilieps viršutiniai telefonai, šaukite Midway 3-0001

DR. BRUNO J. ZUBRICK'AS
GYDYTOJAS IR CHIRURGAS
2951 WEST 63rd STREET
(netoli Sacramento Ave.)
Valandos: 2—4 po pietų ir 7—9 vak., trečiad. ir sekmad. pagal susitarimą.
Telefonas: HEmlock 4-7899
Namų tel.: Hilltop 5-2557

KITI LIETUVIAI DAKTARAI

DR. JUZE AGLINSKAS
GYDYTOJA IR CHIRURGĖ
Vaikų ir Moterų Ligos
5159 SO. DAMEN AVENUE
Medicine and Surgery Building
Valandos: Pirm. ir treč. 10-4, ketv. ir penkt. 10-1 ir 6-9, šeštadieniais 10-12.
Ofiso: PR. 6-7900; Namų TR 4-1765

Dr. Kęstutis Aglinskas
GYDYTOJAS IR CHIRURGAS
2300 WEST 51st STREET
Val.: Pirm. ir antr. 10—12, ketv. ir penkt. 6—8 p. p., treč. ir šešt. pagal susitarimą.
Telef.: ofiso PRospect 6-1795
Rezid.: TRiangle 4-1765

DR. PETER BRAZIS
PHYSICIAN AND SURGEON
2434 WEST 71st STREET
CHICAGO, ILL.
Telefonai:
Ofisas: HEmlock 4-5849
Rezidencija: HEmlock 4-2324
OFISO VALANDOS:
Pirmad., Ketvirt. ir Penktadieni nuo 1-4 ir 7-9, Antrad. nuo 1-5, Trečiad. ir Šeštadieni tiktai susitarus.

Tel. ofiso: VI 7-0600; rez.: VI 7-7303
DR. BR. GAIŽIUNAS
GYDYTOJAS IR CHIRURGAS
4055 ARCHER AVENUE
(Kampas Archer ir California Ave.)
VAL.: 2—4 po pietų ir 6—8 vakare, šeštadieniais 2—7 p.p., išskyrus sekm.

Telef. ofiso: LAfayette 3-1707
Rez.: Fillmore 3-8614 (Maywood, Ill.)
DR. S. GEŠTAUTAS
GYDYTOJAS IR CHIRURGAS
Spec. širdies, vidaus ir vaikų ligos.
4055 SO. ARCHER AVE.
(kampas Archer ir California Ave.)
Valandos: kasdien 2-4 ir 6-8 po pietų, išskyrus trečiad. ir sekmad.

Rezid. telef.: STewart 3-4511
Ofiso telef.: YArds 7-1166
DR. J. GUDAUSKAS
GYDYTOJAS IR CHIRURGAS
756 WEST 35th STREET
Kampas Halsted ir 35-tos gatvės.
Valandos: 1-4 p. p. ir 6:30-8:30 val. kasdien. Trečiadieniais uždaryta.
Šeštadieniais nuo 1 iki 4 po pietų.

DR. A. JENKINS
PHYSICIAN AND SURGEON
(Lietuvis Gydytojas)
2500 WEST 63rd STREET
Ofiso val.: kasdien nuo 2—4 po pietų ir 7:30—9 vakaro.
Trečiad. ir šeštad. uždaryta.
Ofiso Telef.: PRospect 6-3838
Rezid. Telef.: REpublic 7-9199

GRovehill 6-1595
Dr. Aldona A. Juska
AKIŲ LIGŲ SPECIALISTĖ
IR PRITAIKO AKINIUS
Valandos: 9-12, 7-9 pagal susitarimą, išskyrus trečiadienius ir šeštadienius.
2422 W. MARQUETTE ROAD

Tel. ofiso CR 6-4322. Rez. HI 5-2626
DR. JOSEPH W. KADZEWICK
(LIETUVIS)
GYDYTOJAS IR CHIRURGAS
Priėmimo valandos tiktai susitarus: nuo 2 iki 4 v. p. p. ir nuo 7 iki 9 vak., išskyrus trečiadienius.
MANOR MEDICAL ARTS BLDG.
6400 SO. KEDZIE AVE.

Ofiso ir buto telef.: OLympic 2-1381
DR. F. V. KAUNAS
GYDYTOJAS IR CHIRURGAS
1336 SO. 49th COURT, CICERO
Priėmimo val.: Kasdien 10-12 val. ryte ir 5-8 val. vak. Šeštad. 10-2 ir 4-6.
Butas: 1832 So. 49th Court, Cicero.

Dr. A. Valis - Labokas
GYDYTOJAS IR CHIRURGAS
Spec. Moterų Ligos
3267 SO. HALSTED STREET
Telefonas: DAnube 6-1125
Valandos: 1-4 ir 6-8 vakaro.
Šeštadieniais 1-4 val. po pietų.

Telef.: Ofiso ir buto OLympic 2-4159
DR. P. KISIELIUS
GYDYTOJAS IR CHIRURGAS
1435 So. 49th Ct., Cicero, Ill.
Kasdien 1—3 val. ir 6—8 val. vakaro.
Šeštadieniais 12—2 val. ir 3—5 v. v.
Butas 1604 So. 49th Ave., Cicero, Ill.

Pirkite JAV taupymo bonus

Ofiso telefonas: LAfayette 3-3210
Jei neatsiliepia šaukit KEdzie 3-2868
Dr. Emily V. KRUKAS
GYDYTOJA IR CHIRURGĖ
4146 SO. ARCHER AVE.
Val.: kasdien po pietų nuo 12-2:30
Daily afternoons.
Vakarais: pirm., antrad., ketvirtad. 6—8:30. Trečiadieniais tik susitarus.

Telefonai: ofiso GRovehill 6-5399
Rezid.: PRospect 6-4732
DR. A. MACIŪNAS
GYDYTOJAS IR CHIRURGAS
2423 WEST 63rd STREET
(kampas 63rd ir Artesian)
Ofiso val.: 2-4 ir 6-8 v. p. p. kasdien.
Trečiadieniais uždaryta.
Šeštadieniais nuo 2-4 val.

DR. EDWARD B. MURAUSKAS
GYDYTOJAS IR CHIRURGAS
OFISAS:
2750 WEST 71st STREET
(prie California Ave.)
Valandos pagal susitarimą.
Ofiso telefonas: GRovehill 6-1321
Jei neatsiliepia VIncennes 6-3900

DR. CONSTANCE O'BRITIS
PHYSICIAN AND SURGEON
2408 WEST 63rd STREET
Tel.: HEmlock 4-5524
Hours by appointment only.

DR. Z. RUDAITIS
GYDYTOJAS IR CHIRURGAS
SPEC. ORTOPEDIJA—
kaulų ir sąnarių ligos.
2435 WEST 69th STREET
Telefonas: REpublic 7-2290
Val.: kasdien 6-8 val. vak., šešt. 11-1 ir kitomis dienomis susitarus.

Dr. Fl. Tallat-Kelpša
Dr. E. Tallat-Kelpša
GYDYTOJAI IR CHIRURGAI
MARQUETTE PARKO OFISAS:
2656 WEST 63rd STREET
(kampas Washtenaw ir 63rd St.)
Kasdien 3-5, išskyrus antr. ir ketv.
Kasdien 6-8:30, išskyrus treč. ir šešt.
Tel.: PRospect 6-8548.
Cicero ofisas: 5002 West 16th Street.
Kasdien 6-8:30, antrad. ir ketv. 1-3, šeštadieni 11-1.
Telef.: TOwnhall 3-0959
Namų telef.: HEmlock 4-7080
Kitu laiku tik susitarus.

Telefonai: ofiso CLiffside 4-0253
Rezidencijos: YArds 7-6388
DR. A. Z. ŠAULYS
GYDYTOJA IR CHIRURGĖ
4645 S. ASHLAND AVE. (kmb. 211)
Pirm., Antr., Ketv. ir Penktad. 6:30—8:30 val. vak. Šeštadieni 2—4 v. p. p.

DR. V. P. TUMASONIS
GYDYTOJAS IR CHIRURGAS
Spec. chirurginės ligos.
Ofiso telef.: HEmlock 4-2123
6255 SO. WESTERN AVENUE
Rezid. telef.: PRospect 6-8484
Val.: 2-4 ir 6-8 vak. Šešt. tik 2-4 p. p.
Neturi valandų trečiadieni ir sekm.

Tel.: YArds 7-3526 — YArds 7-7410
DR. G. J. BYLAITIS
Nervų, vidaus ir vaikų ligos
Val.: pirm., treč. 6:30-8:30, šešt. 1:30-4
DR. J. G. VALAITIS
Val.: kasdien 6:30-8:30, šešt. 4-6.
4038 SO. ARCHER AVENUE

Telef.: ofiso PRospect 6-9400
Rezid.: HEmlock 4-3851
Dr. Ona Vaškevičius
(VAŠKEVIČIŪTĖ)
GYDYTOJA - CHIRURGĖ
6560 SO. WESTERN AVE.
Val.: kasdien nuo 1-3 popiet ir nuo 6-8 val. vakaro; šeštad. 1-4 popiet; trečiad. ir kitu laiku tik susitarus.

Tel.: ofiso VI 2-1581, rez.: VI 2-0742
DR. V. VILEIŠIS
GYDYTOJAS IR CHIRURGAS
802 WEST 31st STREET
(kampas Halsted ir 31-os gatvių)
Priėmimo valandos: 2-4 ir 6-8 val.
Šeštadieniais 2-4 val. po pietų.
Sekmadieniais uždaryta.

Orthopedas - Protezistas
P. ŠILEIKIS
Kaulų fraktūroms įtvarai, Polio-Cerebral Palsy ir įvairioms vaikų bei suaugusiųjų deformacijoms pašalinti spec. Aparatai. Amput. kojoms ir rankoms visų sistemų Protezai. Orthop. pėdos Plokštelės (Arch Supports). Moterims, vyrams ir vaikams įvairių tipų med. Bandažai ir t.t.
VAL.: 9—4 ir 6—8. Šeštadieniais 9—1
ORTHOPEDIJOS TECHNIKOS LABORATORIJA,
1911 W. 59th St., Chicago 36, Illinois.
Tel.: PRospect 6-5084

KITATAUČIAI GYDYTOJAI

DR. CHARLES SEGAL
GYDYTOJAS IR CHIRURGAS
4740 So. Ashland Ave.
(2-ras aukštas)
Ofiso telefonas: YArds 7-0554
Jei neatsiliepia šaukite:
Rez. telef.: MIdway 3-2880
OFISO VALANDOS:
Nuo 10 iki 12 val. ryto, nuo 2 iki 4 val. po pietų ir nuo 7 iki 8:30 vakaro.

AR JIESKAI DARBO?
SKAITYK KASDIEN
NAUJIENAS
IR TEMYK SKILTIS
"REIKIA DARBININKŲ"
Lietuviai taipgi perka ir parduoda ir progas sužino tiktai per
NAUJIENAS

IŠ CHICAGOS IR APYLINKIŲ

★

Moderniųjų ginklų medžiagų paroda

Vadinamųjų taikos reikalui vartojamų karinių priemonių paroda atidaryta visuomenei nuo pirmadienio International Amphitheatre, 42 ir Halsted St. Čia išstatyta naujų medžiagų kariuomenės išvystytų raketoms, vairuojamiesiems sviediniams ir greitesniems už garsą lėktuvams gaminti; parodyta, kad tos medžiagos galimos panaudoti pramonės reikalams.

Paroda truks keturias dienas.

Pašalpa paralyžiaus skiepams

Armour laboratorijos paksyrė $100,000 tyrinėti naujiems paralyžiaus vaistams. Šie vaistai veikią prieš trejopą paralyžiaus virusą. Naujasis vaistas jau išbandomas Morgan apskrity, Ill.

Tokia buvo padėka už pagalbą

Pravažiuojančio airio geraširdiškumas kainojo jam $424.

40 m. amžiaus airis Diamond, atvykęs iš Belfast, važiuodamas iš Toronto (Kanados) į Dallas, Tex., trumpam buvo sustojęs Chicagoje. Ties Wabash ir Van Buren jis įsimaišė į dviejų čikagiečių pašnekesį. Po trumpo laiko tuodu vyrai pradėjo lošti metaliniais pinigais, ir bematant vienas vyriškių pralošė $1.00. Diamondui buvo gaila šio pralošusiojo, ir jis, ištraukęs storą pinigų prikimštą piniginę, norėjo jam duoti $1, įspėdamas tą žmogų daugiau neužsiimti gembleriavimu. Matydamas tokią storą piniginę, tas "vargšas" pagriebė ją Diamondui iš rankų ir pabėgo.

Policija mėgino padėti Diamondui ieškoti to "vargšo", kuriam jis norėjo pagelbėti. Po kurio laiko buvo pastebėtas vienas iš tų, kurie lošė iš pinigų, ir jis buvo suimtas. Bet tai nebuvo tas, kuris pagrobė piniginę. Policija sako, jog ir tas žmogus priklauso gengei, kurie specializuojasi tuo būdu lošdami iš pinigų, ir jis, be abejo, turįs pažinti ir savo partnerį.

Tuo tarpu Diamond susimokėjo paskutinius savo $4.00 už prieglobstį YMCA viešbuty ir nutarė laukti, kaip dalykas išsiaiškins.

Chicagos viešoji biblioteka

Chicagos viešoji biblioteka (Public Library) yra viena geriausių pasauly. Praeitais metais iš jos skaitytojai pasiskolino 8,248,426 knygas skaityti.

Biblioteka ne tik skolina knygas. Ji taip pat atsako ir klausimus; daugiau kaip 2 milijonai tokių klausimų buvo atsakyta praeitais metais. Biblioteka turi muzikos, plokštelių, kino filmų, paveikslų, stereografų ir kitus skyrius. Knygos nemokamai duodamos skaityti 2 savaitėms, o po to dar galima pratęsti skaitymo laiką.

Norėdamas paskatinti daugiau naudotis bibliotekomis, Chicagos meras Kennelly paskelbė šią savaitę Chicagos viešosios bibliotekos savaite.

Laiškų savaitė

Meras Kennelly paskelbė gegužės 17—23 dd. vad. "Laiškų iš Amerikos savaite Chiacgoje".

Tuo metu ypač raginami čikagiečiai rašyti savo pažįstamiems bei giminiečiams laiškus į užsienius ir teisinga spalva pavaizduoti gyvenimą Amerikoje. Tuo būdu tikimasi pastoti kelią komunistinei ir kitokiai priešiškai propagandai, kuri iškreipia Amerikos gyvenimo vaizdą, tuo būdu stengdamasi pakenkti Amerikos vardui ir demokratinėms šios šalies laisvėms. Manoma, kad toks asmeninis kontaktas per laiškus ypatingai gali būti veiksmingas tiesai apie Ameriką paskleisti užsieniuose.

Tokia pat savaitė paskelbta tomis pat dienomis ir paties Illinojaus gubernatoriaus Strattono visoje Illinojaus valstybėje.

Prasidės operos spektakliai

Metropolitan Opera atvyksta į Chicagą keliems spektakliams. Ateinantį ketvirtadienį bus pirmas spektaklis Civic operos rūmuose, kur bus pastatytas Gounod "Faustas".

NEW G-E REFRIGERATOR WITH REVOLVING SHELVES

PUTS ALL FOOD AT YOUR FINGERTIPS!

ONLY G-E GIVES YOU REVOLVING SHELVES...

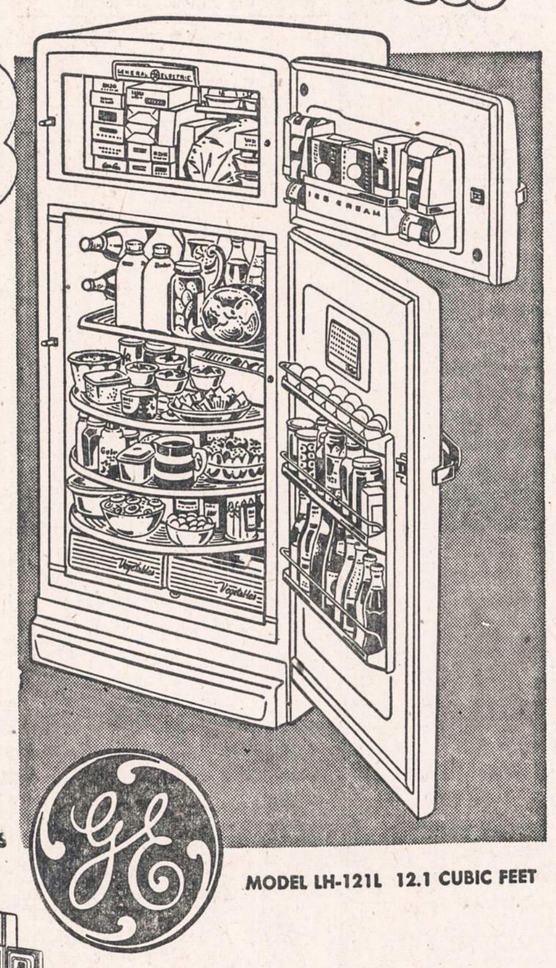

PLUS

ALL THESE NEW FEATURES!

★ fold away bottle racks

★ ice cream rack—juice can dispenser

★ adjustable door shelves

★ mini-cube ice trays

EASY TERMS

After Small Down Payment

Two separate appliances in One cabinet!

A big automatic defrosting refrigerator . . . and a true zero-degree freezer that holds up to 89 packages of frozen foods!

MODEL LH-121L 12.1 CUBIC FEET

REFRIGERATOR-FREEZER COMBINATION

LEO BERMAN HARDWARE and APPLIANCES

1638 W. 63rd Street (1 block West of Ashland on 63rd St.) HEmlock 4-6800

OPEN MONDAY AND THURSDAY EVENINGS

"Stiklinis žvėrynas" lietuvių scenoje

Tie, kurie praėjusį šeštadienį Kelly aukštesniosios mokyklos auditorijoje matė Tennessee Williams "Stiklinio žvėryno" premjerą, išėjo iš jos su įsitikinimu, kad mes turime kūrybinį teatrą ir kad Vytautas Valiukas yra režisorius, kuris specifiniams vaidmenims moka parinkti atitinkamus interpretatorius. Iš Chicagoje gyvenančių lietuvių aktorių sunku būtų sudaryti labiau vykusį kolektyvą "Stikliniam žvėrynui", kuriame vaidmenis atliko: motinos Amandos Wingfield — Lilija Barčaitė, jos dukters Lauros — Irena Nivinskaitė, jos sūnaus Tomo — Algimantas Dikinis ir svečio Džimo O'Connerio — Alfas Brinka. Beje, Algimantas Dikinis atliko ir pranešėjo, kuris paverčia šį veikalą scenoje interpretuojama novele, vaidmenį.

Apie Vytauto Valiuko teatro kūribingumą norisi kalbėti ta prasme, kad nežiūrint šio veikalo susukto filmo iš išpopuliarėjusio, lietuvių spektaklis išėjo visiškai originalus ir tolimas nuo betkokio pamėgdžiojimo. Kokia gali būti didelė pagunda režisoriui ir atskiriems aktoriams "pasiskolinti" vaidmenis ir scenas, sakysime, iš filmo, gana ryškiai savo laiku dar Lietuvoje paliudijo tokio masto režisoriaus, kaip R. Juknevičiaus statytas "Gigantas", kuris daugeliu atvejų sudarė vokiečių "Auksinio miesto" filmo kopiją.

Pats Tennessee Williams veikalas yra labai savotiškas. Tradicinės dramos intrigos, kurioje priežastis vytų priežastį, jis neturi. Bet užtat psichologiniai niuansai, nerealusis pasaulis bei socialinis fonas, kuriame vyksta ši tyli šeimos drama, sukuria stiprią, iki pat pabaigos žiūrovo nepaleidžiančią įtampą. Nesinori laukti problemos vienokio ar kitokio išsprendimo, visiškai nesvarbu, ar luošoji Laura gaus sau vyrą, ar ne; ar jos motinos Amandos Wingfield troškimas susilaukti padoraus žento, kuris negertų, turėtų pakankamas pajamas ir tęstų idealų buržuazinės, tam tikrą lygį išlaikančios, tam tikriems reikalavimams paklustančios šeimos gyvenimą, išsipildys, ar ne. Norisi sukaupti visą dėmesį tik į tai: kaip tokioje ar kitokioje situacijoje pasielgs paskiras šeimos narys — "Amerikos Revoliucijos Dukterų" tradicijomis gyvenanti motina, luošoji, nuo realybės atitrūkusi ir stiklo rinkinio nebylia pasaka gyvenanti Laura ir iš šitos nejaukios aplinkos pabėgti besirengiąs Tomas. Tad pagrindinis žiūrovo dėmesys krypsta į atskiras scenas, į atskiras detales. Ne tiek jų visuma šiuo atveju svarbi, kiek kiekviena jų atskirai.

Kaip ir galima buvo tikėtis, Lilija Barčaitė motinos vaidmeny atrodo nepakeičiama. Jos įsigyvenimo į praeities bei ateities iliuzijomis besiguodžiančios, žinančios "kaip turi būti" ir kiekviename žingsny įsitikinančios, kad "taip nėra", motinos, kuri "nemato" savo dukters luošumo ir kuri stengiasi nuo žmonių akių paslėpti šeimos materialinį skurdą, vaidmens galėtų pavydėti net didieji teatrai. Pastebėti būtų galima nebent tiek: daugiau dėmesio žodžio kultūrai. Kitas dalykas, kuris gal daugiau liečia režisūrą: mums atrodo, kad viena kita scena galėjo duoti dar didesnį efektą, negu jo sulaukėme. Ypač toji, kurioje motina siunčia Laurą pereiti per kambarį, norėdama "įsitikinti", kad jos duktė nėra luoša.

Mums atrodo, kad Tennessee Williams Lauros personažą suprato maždaug taip, kaip tokio pobūdžio žmones yra nusakęs Reiner Maria Rilke vienoje savo legendų. Kalbėdamas apie žmonių abejingumą fantastiniam pasauliui, jis prisipažįsta, kad dėkingiausius savo legendų klausytojus jis susirandąs apsigimusiuose invaliduose. Išjungti iš kasdieninės kovos už būvį ir tuo pačiu išvaduoti iš paviršutiniškumo, tie žmonės turį nepaprastai jautrias sielas, lakią fantaziją ir palinkimą į gražias, bet nerealias legendas. Laura pati susikuria tokią gyvenimo legendą, kurioje tarpsta kartu su savo stikliniu žvėrynu. Atėjęs svečias pažadina ją iš to sapno, bet negrąžina jos į realybę. Šį stiklo trapumo vaidmenį atlikdama, Irena Nivinskaitė sukūrė visą eilę švelnių ir subtilių scenų, kuriose mažučiu disonansu kartas nuo karto nuskambėdavo nebent galutinis, kad ir neryškus, kad ir mažai pastebimas, bet vis dėlto dar esąs neišsivadavimas iš manieros. Savotiška kituose vaidmenyse, gal būt, trukdanti Nivinskaitės dikcijos priegaidė ir pats jos balsas šį kartą atitiko savo paskirtį.

Tomo ir pranešėjo vaidmenyse Algimantas Dikinis, kurio savitvarda ir tikslumo bei preciziškumo pamėgimas, galėtų būti pavyzdžiu daugeliui lietuvių aktorių, daug prisidėjo prie spektaklio pasisekimo. Dvigubas jo vaidmuo yra tam tikra prasme nedėkingas ir tarnauja daugiau veikalo visumai išryškinti, negu aktoriaus pilnumui atskleisti.

Alfo Brinkos svečio variantas galėtų būti gal daugiau kvestionuojamas, nors šis aktoriaus pasirinkimas Džimo vaidmeniui, tur būt, Chicagoje yra neišvengiama būtinybė.

Sceną tvarkė Evaldas Valeckis, muzikinę dalį — Eglė Zabarauskaitė ir šviesų techniką — Stasys Gasiūnas.

Kiek daugiau priekaištų gal galėtų susilaukti šie techniniai darbuotojai, bet, atsižvelgiant į scenos bei įrengimų sąlygas, vargu, ar jie galėjo pasiekti daugiau.

Svarbiausia tai, kad "Stiklinio žvėryno" spektaklis Chicagos lietuviams paliko neišdildomą įspūdį. Svarbiausia tai, kad režisorius Vytautas Valiukas sugebėjo suburti jaunų, pajėgių ir šių dienų žmogaus akimis į kūrybą žiūrinčių žmonių grupę, kuriai mes turime būti dėkingi už dar vieną puikią premjerą ir už vėlesnius spektaklius. *(k)*

Draudimas namų ūky

Kai kurie darbai nėra apimti socialinio draudimo programos, kaip pvz. vasaros darbai žemės ūky. Tačiau namų ruošos darbas gali būti įskaitytas į socialinio draudimo (Social Security) programą. Tiktai turi būti dirbama, kad ir privatinėj namų ruošoj, vidutiniškai ne mažiau kaip 2 kartus per savaitę ir pas tą patį šeimininką. Tomis sąlygomis toks darbininkas gali tikėtis senatvės bei palikusiųjų draudimo. Smulkesnių žinių galima gauti socialinio draudimo įstaigoj, 79 E. Adams St.

Sukrėtė visą apylinkę

Praėjusį ketvirtadienį apie 7 val. vak. Marquette Parko kolonijoj, ties 69-ta gatve, netoli S. Washtenaw Ave., ištiko toks trenksmas, kurs taip sujudino apylinkę, kad per keletą minutų susirinko minios žmonių. Išrodė, kad atominė bomba nukrito ir sporgo. Iš tikrųjų va kas atsitiko: jaunas vaikinas — ne lietuvis ir ne šioj kolonijoj gyvenąs, savo nauju automobiliu taip smarkiai važiavo, kad, užgavęs kitą mašiną ir vieną sunkvežimį, pasuko į šalį, atsimušė į lempos sulpą, jį nuvėrtė, po to atsimušė į cementinius namo laiptus, nuardė vieną šoną ir čia sustojo.

Nukentėjusio namo savininkas yra lietuvis Stasys Raštutis, 2647 W. 69 St. Važiuotojui ši nealimė baigėsi laimingai tuo žvilgsniu, kad išliko ne tik gyvas, bet nebuvo nei sužalotas.

CLASSIFIED ADS.

HELP WANTED — MALE
Darbininkų Reikia

TURRET LATHE OPERATORIAI

- GEROS DARBO SĄLYGOS
- GERAI STOVINTI KOMPANIJA
- NUOLATINIS DARBAS
- GERAS ATLYGINIMAS
- DAUGELIS PRIEDŲ

Siųskite pavardę, adresą ir telefoną šiuo adresu:

NAUJIENOS

Box 4516 — 1739 So. Halsted Street

CHICAGO 8, ILLINOIS

HELP WANTED — FEMALE
Reikia Darbininkių

MODERN HOSPITAL UNIT IN WELL ESTABLISHED REST HOME HAS ATTRACTIVE VACANCIES FOR

REGISTERED GRADUATE NURSES
FOR NITE SHIFT

GOOD WORKING CONDITIONS — PLEASANT ASSOCIATES
ONE MEAL PER DAY FURNISHED — GOOD SALARIES
"You'll enjoy working here."

Applicants must be graduates of accredited schools of nursing and licensed or eligible for license in Illinois.

Write full details of education and experience to:

DIRECTOR OF NURSES, MATHER HOME
1615 HINMAN, EVANSTON, ILLINOIS

HALF DAYS
Avon Representatives enjoy a year around income selling near their homes. A few hours a day can net you $50 a week. Appointment.
RANDOLPH 6-7867

INDŲ plovėjos naujam lietuviškam restoranui. Kreiptis: 3348 So. Lowe Ave., II aukštas, YArds 7-9438.

REAL ESTATE FOR SALE
Namai, Žemė — Pardavimui

NAMŲ REMONTAS
(REMODELING)
Atlieku cemento, karpenterio, mūro ir kitus darbus. Iki $2,500 nereikia nieko įmokėti, o už didesnius darbus susitarsime.
Dirbu Chicagoje ir priemiesčiuose.
PETRAS POCIUS
6828 So. Maplewood Ave.
REpublic 7-1223

TOKIA PROGA RETAI ATEINA
Bridgeporte parduodamas 6 butų mūrinis namas geram stovyje. Turėsit sau patogų ir gražų 5 kamb. butą ir dar nuomos gausit virš $200 per mėnesį. Įmokėti tiktai $5,000.
Marquette Parke idealioj vietoj 2 butų po 5 kamb mūrinis namas. Priedo—gretimas kampinis sklypas. Savininkas duoda morgičių.
Apinaujis 2 aukštų Georgian tipo mūrinis šviesus 6 kamb. namas su automatiniu šildymu. Gražus ir patrauklus iš lauko ir viduje. Yra garažas. Talman prie 59th St. Pamatymas nieko nekainuoja—tik paskambinkit man!
P. LEONAS
F. H. HALVORSEN CO.
REAL ESTATE
3145 W. 63rd St. Tel. HE 4-4300
Buto tel.: AB 4-9611

PELNINGAS NAMAS
19 kambarių su bąldais. 63rd ir S. Halsted apylinkėje. Geras susisiekimas. Pajamų $600 per mėnesį. Savininkas išeina į pensiją.
6414 SO. LOWE AVE.
Jasaitis, 1 aukštas.

LAWNDALE SPECIALUS BARGENAS
5-5 kamb., ½ bloko nuo 26 ir Avers, $11,500. Įmokėti $3,500. Svoboda, 3739 W. 26th St. LAwndale 1-7038.

REAL ESTATE FOR SALE
Namai, Žemė — Pardavimui

Tarpininkaujame perkant ir parduodant namus, biznius ir kt. nuosavybes. Parūpiname paskolas, visų rūšių apdraudas ir sutvarkome bei notarizuojame klijentams nemokamai nuosavybės dokumentus.
KUTRA - NORKUS REALTY
2405 W. 51st Street. PRospect 6-7238
RE 7-7321 (vak.) WA 5-5699 (vak.)

SKUBIAI parduodu moderišką namą, 4 butai po 4 kambarius, arba renduoju vieną apartmentą suaugusiems. 3 automobilių garažas.
6645 So. Campbell Ave.

MŪRINIS 5 KAMB. DUPLEX 9 METŲ SENUMO. Arti 35th ir59th Ave. Svarus; daug priedų. Paaukos už $13,300 arb duokit pasiūlymą. Svoboda, 6013 Cermak Road. BIshop 2-2162 arba LAwndale 1-7038.

MŪRINIS katedžius, 2 apartmentai, 7 ir 2 kambariai, su maudynėmis, stokeris. Mūrinis 3 aukštų, 5 butų: du po 2, du po 4 ir vienas 3 kamb. Su maudynėmis, pečiumi šildymas.
2245 WEST 21st STREET
FRontier 6-1861

GREITAM pardavimui ar rendavimui, 5718 So. Laflin St., 6 kambarių mūrinė rezidencija; 2 karų mūrinis garažas. Gazo šiluma. Neseniai viskas išdekoruota. Moderni maudynė. Tuoj galima užimti. WAlbrook 5-6839.

KAMPINIS 5 kambarių cape cod namas, 10 metų senumo. Gazo šiluma, automatinis karšto vandens šildytuvas. Graži apylinkė. Cyclone tvora. Savininkas 6801 So. Karlov Ave.

3 MIEGAMŲJŲ mūrinis kampinis namas. Dideli kambariai, 1½ maudynės. Kaina $15,500. 9201 SO. PEORIA ST.
HILLTOP 5-4224

FARMS FOR SALE
Ūkiai Pardavimui

LEMONT'E — Tik $2,500 įmokėti. Parduodama 5 akrų farma, už numažintą kainą. 4 kambarių naujas namas su visais patogumais. Garažas ir vištininkas. Randasi ant 135-tos gatvės, 3 blokai nuo Archer Ave., 4-A kelias į vakarus. Atidara apžiūrėjimui kasdieną iki 7 val. vak. Turi būti greitai parduota.

BUSINESS CHANCES
Biznio Progos

RESTAURANTAS ir namas. Geras biznis. Idealu šeimai. Nei vienas protingas pasiūlymas nebus atmestas.
2128 So. Halsted Street

FURNITURE AND FIXTURES
Rakandai ir Įrengimai

PIGIAI parduodu frontrumio ir bedrumio setus ir karpetą. Turiu išvažiuoti. Telefonuokit Humboldt 6-1298.
2144 Concord Place

RENTING IN GENERAL
Nuomos

REIKALINGAS kambarys su atskiru įėjimu Bridgeporto apylinkėje. Rašyt: Box 4565, Naujienos, 1739 S. Halsted Street, Chicago 8, Illinois.

IŠNUOMOJAMAS šviesus, gražus kambarys, $7.00 į savaitę. 7224 So. Rockwell Street. PRospect 6-8962.

MISCELLANEOUS
Įvairūs Dalykai

JONAS CONRAD
TUCK POINTING BIZNYJE
Atnaujina pasenusį namą, pripildo lietaus išplautus plytų tarpus. Taiso kaminus ir apie langų rėmus. Daugelio metų patyrimas darbe. Reikalui esant, kreipkitės į lietuvį — J. CONRAD, 5242 S. Artesian Ave
GRovehill 6-4177

"NAUJIENAS" SKAITO VISŲ SROVIŲ ŽMONĖS: DARBININKAI, MOKSLININKAI, VALSTYBININKAI, DVASININKAI, PROFESIONALAI IR BIZNIERIAI. JIE ŽINO, KAD NAUJIENOS PADUODA TEISINGIAUSIAS ŽINIAS IR GERIAUSIUS RAŠTUS.