ORAS

Kiek debesuota, šilčiau, temperatūra 90 — 68°. Saulė teka 5:18, leidžiasi 8:30.

NAUJIENOS

THE LITHUANIAN DAILY NEWS

The First and Greatest Lithuanian Daily in America
NAUJIENOS
The Lithuanian Daily News
Published by The Lithuanian News Publishing Co., Inc.
1739 So. Halsted St., Chicago 8, Ill.
HAymarket 1-6100
Over One Million Lithuanians In The United States

VOL. XLI | Kaina 5c | Chicago 8, Ill. Antradienis, Birželio-June 29 d., 1954 m. | Price 5c | 152

MIDWEST INTER-LIBRARY CENTER CHICAGO

Midwest Inter. Library Center Gr. 5721 Cottage Grove Ave

PREZ. ARBENZ PERLEIDO VALDZIA ARMIJAI

BUVĘS MVD PULKININKAS LIUDIJO APIE SOVIETŲ TERORĄ LIETUVOJE

Kersteno komitetui pateikta daugiau medžiagos apie Kremliaus valdžios genocido veiksmus

MUENCHENAS, Vokietija. — Vienas iš svarbiųjų liudininkų, Kersteno komitetui tyrinėjant sovietų užgrobimus ir teroro bei genocidinius veiksmus prieš užimtas tautas, buvo pabėgęs MVD (slaptosios policijos) pulkininkas Grigori Burlitski, 36 metų.

Jis pabėgo į Vakarus ir pasidavė amerikiečiams pereitų metų birželio mėnesį, bet jo pabėgimas ir pavardė ligi šiol nebuvo minimi.

Pulk. Burlitski pasirodė viešumoj tik dabar, atvykus iš Anglijos į Muencheną JAV Kongreso komitetui komunistų užgrobimams tirti.

Apgaili savo darbus

Buvęs MVD-istas su apgailestavimu pirmadienį pasakojo savo darbus, vykdant Kremliaus įsakymus išnaikinti čečėnų—ingušų tautelę Kaukaze ir Krimo totorius, deportuojant į nežinomas vietas Sibire.

Burlitski nupasakojo sovietų valdžios neapykantą visoms tautoms, siekiančioms nepriklausomo gyvenimo, ir barbariškus įsakymus išrauti bet kokius savarankiško gyvenimo sąjūdžius su šaknimis. Kremliaus vadų įsakymu dingo nuo žemės paviršiaus čečėnų, totorių tautelės, kurių globėjais ir draugais skelbėsi Kremliaus valdovai.

Panašus ir pabaltiečių likimas

Pulk. Burlitski toliau liudijo, kad jis, kaip turįs patyrimų genocidiniuose veiksmuose, buvo pasiųstas į Pabaltijo valstybes, kur jis daugiausia darbavosi Lietuvoj, vykdant Maskvos įsakymus deportuoti žmones po plačiąsias Sovietų Azijos teritorijas ir žiauriausiais būdais malšinti lietuvių partizanų pasipriešinimą tautos naikinimui.

Savižudysčių bangos Lietuvoj

Burlitski pasakojo apie klaikų lietuvių likimą pokariniais metais. Žmones apėmė desperacija ir savižudysčių bangos. Bet Maskva buvo vis dar nepatenkinta ir pasiuntė MVD generolą Sergei Kruglov (po Berijos sušaudymo gen. Kruglov buvo paskirtas vidaus reikalų ministeriu) įvykdyti lietuvių sunaikinimo planą. "Kruglov vykdė genocidą sistematiškai, degino ištisus kaimus, naikino gyvulius ir gyventojus", liudijo pulk. Burlitski.

Kareiviai nebevykdė įsakymų

Paklaustas, kaip elgėsi jo kareiviai, gaudami vykdyti tokius barbariškus įsakymus, Burlitski atsakė, kad iš pradžių kareiviai nerodė jokio didesnio pasipiktinimo. Bet nuo 1950 mteų kareivių nuotaikos pasikeitė. Nemaža kareivių ir net karininkų atsisakė vykdyti įsakymus ir bėgo nuo savo dalinių.

Kongreso komiteto narys Madden (dem., Ind.) pasakė, kad Burlitskio liudijimai yra patys aiškiausi įrodymai, kokie tik žinomi apie sovietų klastingumą.

MARCH BAZĖ, Calif.—Skrajojanti gazolino stotis, KC97, esant blogam orui, atsitrenkė į Box Springs kalnus ir sudūžo. Visi 14 įgulos narių žuvo.

Pradėjo SLA seimą

WILKES-BARRE, Pa. — Pirmadienį 10:30 val. Sterling viešbuty buvo atidarytas šių metų Amerikos Lietuvių Susivienijimo seimas.

Seimą atidarė organizacinio komiteto pirmininkas Kupris ir perleido laikinai pirmininkauti advokatui Verbaliui.

Savo atidarymo kalboj jis pabrėžė būtiną reikalą ir svarbą vieningos lietuvių veiklos, nežiūrint partinių skirtumų.

SLA seimą pasveikino miesto meras Luther M. Kniffen. Buvęs Kongreso atstovas Daniel Flood savo įdomioj kalboj nupasakojo delegatams lietuvių laisvės kovas anapus Geležinės uždangos. Jis ragino susirinkusius remti tuos vyrus ir moteris, kurie miršta kovodami už savo krašto laisvę.

Iššaukiant delegatus pasirodė, kad į pirmąjį posėdį buvo susirinkę apie 150. Prezidentas Kalinauskas paskyrė komitetą patikrinti atstovų įgaliojimus. Į šį komitetą įėjo: Kamarauskas, Balčikonis ir ponia Trečiokienė.

Tarp atstovų, pasakiusių pirmajame posėdy kalbas, buvo Ambraziejus, Birštonas, Olis, Matas ir kiti.

Kariškiai svarstys indokinų paliaubas

Pirmasis kovojančių armijų atstovų susitikimas po 7 m.

SAIGONAS, Indokinija. — Prancūzijos armijos vadovybė praneša, kad pirmadienį jos atstovai turėjo susitikti su Vietmintho armijos atstovais ir pradėti tartis dėl technikinių klausimų, susijusių su paliaubomis Indokinijoj. Pasitarimai buvo nukelti į antradienį.

Be trijų prancūzų karininkų ir 6 Vietmintho komunistų pasitarimuose dalyvaus ir 3 vietnamiečiai, kariauja išvien su prancūzais. Pasitarimų vieta yra kaimelis 25 mylias nuo Hanoi miesto. Tai bus pirmi konkretūs bandymai po 7 metų baigti Indokinijos karą, kurį sukėlė vietos komunistai, padedant komunistinei Kinijai.

Kautynės tebesitęsia

Komunistai ir deryboms prasidėjus siekia užimti kiek galint daugiau Tonkino deltos ir pagerinti savo padėtį. Prancūzai praneša, kad jie buvo priversti apleisti Ywn Phu vietovę šioj srity, 38 mylias į pietus nuo Hanoi.

Prancūzai telkia į pavojingąsias vietas pastiprinimų ir, naudojant lėktuvus, tankus bei artileriją, stengiasi nebeužleisti daugiau teritorijos priešui. Bet komunistai tvirtina, kad jie vėl laimėjo naują mūšį ir sunaikino 1,000 kovotojų.

UNITED PRESS-NAUJIENŲ Telephoto

Didžiosios Britanijos premierą Winstoną Churchillį (kairėje) sveikina JAV prezidentas Eisenhoweris su žmona, kai svečias praėjusios savaitės gale atvyko į Baltuosius Rūmus aptarti JAV-Didžiosios Britanijos ateities politiką Azijos kontinente.

CHURCHILIUI NUSILEIDUS, BUS EINAMA PRIE P. AZIJOS "NATO"

Pareikalauta nedelsiant įjungti Vokietiją į Europos Jungtinę Bendruomenę ją apginkluojant

WASHINGTONAS, D. C. — Prezidentas Eisenhoweris ir ministeris pirmininkas Winston Churchill pirmadienį paskelbė bendrą komunikatą, kuriame sakoma, kad JAV ir Anglija sieks sukurti kolektyvinę saugumo sistemą Azijoj, nežiūrint, ar derybos dėl taikos Indokinijoj duos teigiamų, ar neigiamų vaisių.

Konunikate pripažįstama, kad derybų pasėkoj anglų pažiūros žymiai priartėjo amerikiečių pažiūroms, kas reiškia, kad Churchilliui nepasisekė įpiršti nei komunistinės Kinijos pripažinimo, nei nepuolimo sutarties pasiūlymo.

Šiedu vyriausybių vadai pažadėjo antradienį paskelbti pagrindinius anglosaksų politinius principus, siekiant pasaulinio komunizmo pažabojimo.

Įspėjimas komunistams

Eisenhoweris ir Churchillis įspėjo komunistus, kad jiems statant prancūzams nepriimtinas Indokinijos taikos sąlygas ir deryboms iširus, galima laukti labai rimtų pasėkų.

JAV prezidentas įtikino Churchillį, kad komunistinė Kinija, gavusi Vakarų užtikrinimą, kad nebus užpulta, galėtų savavaliauti kaip norėdama ir užmigdytų pasaulį prieš gresiančius komunizmo pavojus.

Vokietijos vieta Europoj

Apsvarsčius Europos politiką, JAV ir Anglijos vadai pareiškė, kad tolimesnis EDC (Europos Gynybos Bendruomenės) įkūrimo vilkinimas sugriautų Atlanto tautų solidarumą.

Jiedu reikalavo Vokietijai prideramos vietos Europos tautų tarpe ir nebetrukdyti sudaryti sutarčių (Bonos ir Paryžiaus) įsigaliojimo. Tai buvo įspėjimas Prancūzijai ir Italijai, kurios vis dar delsia dėl EDC ratifikavimo.

Atominiais klausimais derintis, susitarta pasikeisti turimomis žiniomis, kiek tai leidžia JV įstatymai. Kongrese yra prezidento pasiūlymas pakeisti pasenusį atominės energijos įstatymą, kad JAV galėtų suteikti sąjungininkams daugiau tokių žinių.

— Komunistinės Kinijos premieras Chou, po pasitarimų Indijoj, atvyko į Burmą kalbinti į "taikių" Azijos valstybių bloką.

Vėliausios Žinios

— Gvatemalos sukilėlių lektuvas apmėtė bombomis anglų prekinį laivą "Sprongfjord" San Jose uoste ir jį paskandino. Įgulos nariai išsigelbėjo.

— Buvusio prezidento Trumano sveikatos padėtis antradienio vakarą kiek pagėrėjo, palyginus su kritišku stoviu naktį.

— Į New Yorko ligoninę paguldytas Etiopijos imperatorius, sunegalavęs, keliaudamas po

— Indokinijos komunistai sudarė "valdžią" ir Kambodijos valstybėlei, kad ji galėtų kelti tokius pat reikalavimus, kokius kelia Vietname Vietmintho komunistų vyriausybė.

— Kongreso vadai Martin ir Knowland, paskelbus Eisenhowerio — Churchillio derybų komunikatą, pareiškė, kad perspektyvos dėl vieningos politikos Azijoj "kiek pagerėjusios".

— Graikijos ministeris pirmininkas maršalas Papagos birželio 30 d. atvyksta į Boną Vakarų Vokietiją, tuo atsakydamas į kanclerio Adenauerio atsilankymą Atėnuose.

— Naujasis Gvatemalos vyriausybės galva, pulk. Diaz uždraudė komunistų partiją. Tai yra pirmas aiškesnis įrodymas, kad pulk. Diazo karinė junta yra antikomunistiško nusistatymo.

— Winston Churchill savo radijo ir televizijos kalboj iš Washingtono įtikinėjo, kad sugyvenimas tarp Rytų ir Vakarų yra galimas.

TOKIJAS. — Pirmasis Amerikos didysis transportinis lėktuvas C-124 atskrido į Japoniją su sužeistais Indokinijos kare prancūzų kareiviais. Iš Japonijos lėktuvas skris į Jungtinės Valstybes ir iš čia į Paryžių.

Tokį kelią aplink pasaulį reikia lėktuvams daryti dėl to, kad "neutralioji" Indija neleidžia perskristi jos teritoriją net gabenant sužeistuosius.

Chou En-lai, Eden apie sugyvenimą

Santykiai su Indija rodą, kad sugyventi galima

N. DELHI, Indija. — Komunistinės Kinijos premieras ir užsienio reikalų ministeris Chou En-lai savo propagandinėj kalboj įtikinėjo, kad komunistinės ir nekomunistinės valstybės turi ir gali gražiai savitarpy sugyventi ir sukurti pastovią pasaulinę taiką.

Chou, po draugiškų pasitarimų su premieru Nehru, kalbėjo korespondentams, kad Indija, su skirtinga politine sistema, parodė, kad ji gali sugyventi ir su komunistine Kinija. Indija pasirašė ta proga sutartį, pagal kurią pripažįsta Kinijai užgrobto Tibeto globojimą.

Panašiai apie būtiną reikalą sugyventi su komunistų pasauliu kalbėjo ir anglų užsienio reikalų ministeris Edenas parla- Washingtoną, kur jis su Churchilliu bandė šią įdėją įpiršti ir Amerikai.

Chiangas grąžins sovietų tanklaivį

Bijo keršto priemonių

TAIPEH, Formoza. — Tautinės Kinijos vyriausybė, sovietų grasymų akivaizdoje, ruošiasi grąžinti sovietams jų tanklaivį "Tuapse", 8,000 tonų, kurį pagrobė kinų karo laivas.

Sovietų Sąjunga pirma apkaltino JAV, kad tai buvęs Amerikos karo laivas, kuris pagrobęs sovietų tanklaivį, plaukusį su naftos produktais komunistinei Kinijai. JAV sovietų protestą atmetė. Vėliau iš Peipingo radijo buvo kalbama, kad Amerika vistiek yra atsakinga už "Tuapse" pagrobimą, kadangi tai atsitikę vandenyse (Kinų jūroj, į pietus nuo Formozos), kuriuos kontroliuojąs Amerikos 7-tas laivynas. Gal būt, kad Amerika taipgi patarė Chiangui grąžinti šį laivą. Chiango valdžia tačiau nutarė nusavinti laivo krovinį.

— Japonų socialistų partijos centro komitetas nutarė siekti diplomatinių —santykių užmezgimo su Sovietų Sąjunga ir su komunistine Kinija. Japonų socialistai siūlo sudaryti nepuolimo sutartį su Kiniją ir "išlaisvinti" Japoniją iš Amerikos įtakos.

GVATEMALOS KARINĖ VYRIAUSYBĖ SIEKIA TAIKOS SU SUKILĖLIAIS

Prieš 10 dienų prasidėjęs pabėgėlių sukilimas pradeda duoti vaisius—komunistų dienos baigias

GVATEMALOS MIESTAS, Gvatemala. — Sekmadienio naktį Gvatemalos prezidentas pulk. Jacobo Arbenz Guzman užleido valdžią armijos viršininkui pulk. Carlos Enrique Diaz ir jo sudarytai juntai.

Pulk. Diaz yra Arbenzo klasės draugas iš tos pačios karo akademijos, kurią jiedu baigė 1927 metais. Diazo politinis nusistatymas nėra aiškus, bet kaip spėjama, jis visą laiką buvęs nepatenkintas prez. Arbenzo per toli nueita draugystė su komunistais.

Kovosią su komunistais

Arbenzo atsistatydinimas ir valdžios užleidimas karinei juntai buvo viena iš pirmųjų sukilėlių vado pulk. Carlos Castillo Armas reikalavimų. Jis be to reikalavo suimti Arbenz, civilinės gvardijos viršininką pulk. Jaime Rosenberg, policijos viršininką pulk. Rogelio Cruz Werr ir kitus prokomunistinės vyriausybės ramsčius.

Prezidento Arbenzo likimas dar neaiškus. Gali būti, kad, vengiant kraujo praliejimo, pulkininkui Diaz reikėjo garantuoti laisvę prezidentui Arbenz. Bet minėtus kariuomenės ir policijos viršininkus Dazio junta pažadėjusi suimti.

Ultimatumas Arbenzui

Į prezidento rūmus plk. Diaz atvyko su štabo viršininku pulk. Parinello ir karinės tarybos pirmininku pulk. Sarti. Prez. Arbenz sutiko pasitraukti tik po griežto šių kariškių ultimatumo. Kai Arbenz kiek apsiramino, jis trejetą valandų vėliau, pirmadienio rytą pranešė, kad pasitraukiąs ir užleidžiąs valdžią pulk. Diaz. juntai.

Toriello pasiruošęs pasitraukti

Gvatemalos užsienio reikalų ministeris Torriello paklausė JV ambasadoriaus, ar jis negalįs paveikti, kad sukilimas ir kraujo praliejimas būtų baigtas. Toriello pasisiūlė atsistatydinti, jei tas padėtų taiką atstatydinti. JAV ambasadorius Peurofy pasakė, kad jis tokios įtakos neturįs, bet darysiąs viską, kad revoliucija baigtųsi neskausmingai.

Arbenzui pasitraukus jo atstovas Jungtinėse Tautose Arriolla užvedė visiškai kitą kalbą. Dabar jis jau šneka prieš buvusį savo poną ir saldliežuvauja naujajam valdovui pulk. Diazui. Sukilėlių vadas pulk. Aramas nepripažįsta nė Diazo juntos. Jie kovoja ne prieš asmenis, bet sistemą — komunizmą, sako pulk. Armas.

Trumano sveikata kritiškame stovy

SUKVIETĖ GERIAUSIUS AMERIKOS SPECIALISTUS

KANSAS CITY, Mo. — Pirmadienį buvusio prezidento gydytojas gen. Graham pripažino, kad jo paciento sveikata pablogėjo ir yra gana kritiška.

Kreiptasi į geriausius Amerikos specialistus, kad jie padėtų išgelbėti jo gyvybę.

Birželio 20 d. Trumanui buvo staiga padaryta dviguba operacija — aklosios žarnos ir tulžies. Kitą dieną buvo pranešta, kad operacijos pavykusios, bet vėliau teko pripažinti, kad sveikata pablogėjo, pasireiškus naujoms vidaus ligų komplikacijoms. Pirmadienio naktį Trumano temperatūra pakilo iki 102 laipsnių.

Faraono sarkofage mumijos nerado

KAIRAS, Egiptas. — Archeologai gegužės 31 d. Saqqaros smėlynuose užtiko piramidę su alabastro sarkofagu, kur tikėtasi užtikti faraono Sankhet, viešpatavusio 2750 metų prieš Kristų, mumiją.

Pereitą sekmadienį mokslininkai atidarė sarkofagą ir didžiai nustebo, —kad jis buvo tuščias. Pagal senąją egiptiečių religiją, faraonai prieš mirtį pasigamindavo ir porą laivų vykti į dausas. Neseniai buvo užtikti tokie laivai kelionei į dausas Cheopso piramidės papėdėj.

Vokiečių dauguma remia Adenauerį

Reine — Westfalijoj laimėjo valdančioji koalicija

Sekmadienį įvykę rinkimai į šiaurinio Pareinio - Westfalijos valstybės seimą parodė, kad gyventojų dauguma ir toliau remia antikomunistinę ir proamerikinę Konrado Adenauerio politiką.

Jo vadovaujamoji krikščionių demokratų partija gavo 41% balsu ir pravedė 90 atstovų iš 200. Anksčiau turėjo 93 atstovus.

Taigi, krikščionys demokratai daugumos neturi, bet juos remiant laisviesiems demokratams, centro ir kitoms mažesnėms partijoms, jiems bus visiškai nesunku sudaryti koalicinę valdžią, kaip kad yra sudaryta Vokietijos federalinė vyriausybė, vadovaujama Konrado Adenauerio.

Socialdemokratai stiprėja

Opozicijoj esanti socialdemokratų partija užėmė antrą vietą. Ji gavo 35% balsų ir pravedė 8 atstovus daugiau (76 vietoj turėtų 68). Ligi šiol šios valstybės seimas susidėjo iš 216 atstovų, o dabar turės 200 atstovų.

Nė vieno komunisto

Komunistų partija, atstovaujanti Maskvos interesus, nebepravedė nė vieno atstovo. Ji surinko 264,000 balsų arba 3.82%, bet pagal rinkimų įstatymą tokios smulkios grupės negali savo atstovų pravesti. Ligi šiol komunistai turėjo Š. Pareinio - Vestfalijos seime 12 Kremliaus garsiakalbių, įskaitant ir Vakarų Vokietijos komunistų vadą Max Reiman. Dabar jie liko be tribūnos.

MIDWEST INTER-LIBRARY CENTER CHICAGO

LSB Vyriausiasis Skautininkas — skautams ir vadovams

Broliai skautai! Atėjusi vasara mums vėl atnešė gražiausių dovanų. Jomis yra mūsų skautiškos stovyklos ir iškylos. Vėl iškelsime trispalves į svetimas padanges, vėl skambės lietuviška malda ir daina svetimuose šiluose!

Brolijos skiltims, valtims, būreliams ir draugovėms linkiu išlaikyti tą gyvumą, kuriuo spinduliavome rudens, žiemos ir pavasario mėnesiais. Tik gyvi dalykai ką nors reiškia, o gyvas vienetas yra tas, kuris ištisus metus dirba ir žaidžia tinkama skautiška dvasia. Prieš akis stovyklos — mūsų skautiškųjų metų darbo viršūnė. Į ją kopkime visi, nes tikras skautas yra tik tas, kuris mažiausiai 2 savaites metuose praleidžia baltojoje palapinėje. Skautiška stovykla, atminkime, nėra vasarojimas, bet darbo, žaidimų, įvairiausių staigmenų ir j a u n a tviško džiaugsmo pasireiškimų pynė skautybės dvasinių pagrindų fone. Neveltui genialusis skautybės įkūrėjas ir vienas iš didžiausių šio šimtmečio pedagogų Lordas R. Baden-Powell padarė gyvenimą po atviru dangumi vienu iš svarbiausių mūsų praktiškos auklėjimo sistemos pagrindu. Berniukus juk žavi romantiški nuotykiai, savarankus veikimas ir varžybos, kurių apsčiai rasime skautiškoje stovykloje.

Iki pasimatymo prie liepsnojančių laužų!

Broliai vadovai! Jums vėl teks išvežti ant savo pečių sunkiausią stovyklų organizavimo naštą. Per 35 metus Lietuvos jaunimas džiaugėsi vasaros stovyklomis, stiprėjo ir augo Gimtajam Kraštui tik jūsų sumanumo, nagingumo ir pasiaukojimo dėka. Paskutinis Sąjungos dešimtmetis iš jūsų pareikalavo ypatingo kietumo ir aukos. Bet mūsų kelio galo dar nematyti ir Tautos gyvenimo metas reikalauja dar didesnio jėgų įtempimo ir ištvermės. Stovyklos yra jūsų didžioji proga padaryti savo įnašą į kovą už mūsų tautos dvasinę gyvybę. Šių metų, Sąjungos 36-tų, stovyklose atkreipkime ypatingą dėmesį į lituanistinius dalykus. Jūsų budrios akys pastebės ir metų patirtis padės nuspręsti kas darytina gydymui tų žaizdų, kurias yra padariusi šių dienų aplinka mūsų jaunimo lietuviškoje sąmonėje. Parvežkite iš stovyklų skautus geresniais lietuviais, kilnesniais žmonėmis, tvarkingesniais, nagingesniais, daugiau pasiaukojančiais. Sėkmės!

Šiuo metu pradedame mūsų lietuviškos dainos varžybas visame pasaulyje. Prašau visus vienetus į jas kaip galint skaitlingiau įsijungti. Šiuo šuoliu atgaivinsime lietuvišką dainą savo skiltyse ir draugovėse, įdiegsime jaunųjų širdyse. Tegu sujungia iškilmingas Tėvynės laužas mūsų visus brolius plačiame pasaulyje vienon šeimon ir laužo liepsnos šiluma — mūsų didžioji meilė vienų kitiems — tegu nepalieka nė vieno šalančio nuošaliai.

Vienas iš konkrečių Brolijos uždavinių šiais metais buvo pavestas visų JAV rajonų vyčiams. Tai lėšų sutelkimas "Skautybei berniukams" išleisti. Nėra reikalo aiškinti kaip mums yra svarbu vėl turėti lietuvių kalboje šį pagrindinį skautybės įkūrėjo leidinį. Lėšų telkimui, mano pavedimu, vadovauja LSB Tautinio Auklėjimo Skyriaus vedėjas sktn. V. Mantautas. Yra stengiamasi visą vajų pravesti taip, kad kiekvienas didesnis ar mažesnis sk. vyčių dalinys ar pavienis sk. vytis galėtų savo įnašu prisidėti prie tos didžiosios dovanos mūsų jauniesiems, kurios pasirodymu apvainikuosime 36-tuosius sąjungos metus. Nepagailėkime tat, broliai vyčiai, pastangų ir atlikime pavestą uždavinį sekmingai iki galo.

Tuo įrodysime, kad gyvename savo šūkiu — "Tarnauti"! Tarnauti iš meilės mūsų jauniems broliams.

Budėkime!

v. s. Stp. Kairys,
LSB Vyriausiasis Skautininkas

Fauntain, Mich.

Iš farmerių gyvenimo

Į rytus nuo Fauntain kaimo yra gražių ežerukų, apie kuriuos apstatyta daug vasarnamių. Čia suvažiuocja iš miestų vasarotojai, kurių godžiai laukia Fauntaino biznieriai, kadangi turistai jiems duoda gerokai pasipelnyti.

Artinantis liepos ketvirtai, ir farmeriai laukia gerokai svečių iš miestų, atseit, iš Chicagos. Fantaino pašonėje yra Jono Andreliūno sūrių fabrikas. Tur būt, tai vienatinė lietuviškų sūrių įstaiga visoj Amerikoj. Sūriai gaminami labai sanitariškai, po valdžios priežiūra.

Laukdama svečių iš tolimesnių apylinkių, L. U. P. Draugija rengia pikniką liepos ketvirtą dieną prie gražaus Sedar Lake ežero, į rytus nuo Fauntain, Mich. Bus skanių gėrimų ir lietuviško sūrio užkąsti.

Ponia Natalija Vaivadienė aukoja dėžę alaus; bus ir daugiau dovanų.

Andrius ir Ona Deltuvai liepos ketvirtą rengiasi paminėti penkiasdešimt metų vedybinio gyvenimo sukaktį. Paimta Pierre Marquette svetainė, kur bus šaunus pobūvis. Jubiliatai yra geri lietuviai, išauginę gražią lietuviškai kalbančią šeimą, būtent tris dukteris ir sūnų.

Birželio pradžioje čia mirė nuo širdies smūgio lietuvė O. Bliumberienė. Kaimynas ją rado negyvą jos pačios farmos kieme. Pašaukė daktarą, šerifą ir kunigą, bet jau buvo mirus prieš kelias valandas. Daktaras rado pas ją kišenėj keturiolika šimtų dolerių. Matyti, visas savo santaupas nešiojosi su savim.

—Ūkininkas

UNITED PRESS-NAUJIENŲ Photo

Correctionville, Iowa. — Dėl nepaprastos liūtės čia prasidėjo potvyniai.

Šūviai tavernoje

Birželio 26 d. apie 2 val. rytą sukilo visi aplinkiniai gyventojai, kai pasigirdo šūviai p. Avižių tavernoje, 4501 So. Hermitage Ave. Tuo laiku užėję kitataučiai sukėlė triukšmą ir pradėjo šaudyti. Rezultate — du sužeisti ir greitosios pagalbos mašina išvežti į ligoninę.

Atvykusi policija (trys mašinos) rado tik sužeistuosius, kaltininkai buvo pasprukę, bet vėliau visi suimti, ir laukia teismo. Kaltininkai ir nukentėjusieji buvo visi kitataučiai. Pasirodo, kad ne tik vien 18 lietuvių kolonijoje įvairūs iškrypėliai daužo lietuvių prekyviečių langus, bet ir ramioje Town of Lake lietuvių kolonijoje demonstruoja. Tokius gaivalus suėmus, reiktų taip nubausti, kad ir kitus iškrypėlius atbaidytų nuo panašių darbelių. (j).

Pagerbė skandinavų socialinę praktiką

Sen. Douglas dalyvavo švedų organiazcijos šventėje Morton Grove, kur jis pasakė kalbą, iškeldamas švedų pažangius metodus, kurių esą pasiskolinusi ir Amerikos demokratų partija, kaip socialinis draudimas, ūkio koperatyvų rėmimas, nedarbo kompensacija ir platesnis viešojo švietimo pagrindas.

Lietuviai perka tose krautuvėse, kurios garsinasi NAUJIENOSE.

Moving Moving
PERKRAUSTYMAS IŠ ARTI IR TOLI
ILGŲ METŲ PATYRIMAS — PIGUS SĄŽININGAS PATARNAVIMAS.
NAUJI DIDELI SUNKVEŽIMIAI — PATOBULINTI PERKRAUSTYMUI ĮRANKIAI, KAIP PATYS SUNKVEŽIMIAI, TAIP IR JŪSŲ PERKRAUSTOMI BALDAI YRA APDRAUSTI — INŠIURINTI.
J. NAUJOKAITIS 2022 WEST 69th STREET, CHICAGO 29, ILLINOIS. Tel.: WAlbrook 5-9209

UŽEIKITE KIEKVIENĄ ALGOS DIENĄ!
Tiktai tie tikrai laimi taupymo programoje, kurie reguliariai pas mus ateina ir pasideda sutaupas savo apdraustose sąskaitose. Jūs taip pat laimėsite atidarydami taupymo sąskaitą ir taupydami reguliariai. Pabandykite tai tuojau. 3 procentai mokami nuo mėnesio 1 dienos už tas sutaupas, kurios į naujas ar jau turimas sąskaitas įnešamos ligi mėnesio 10 dienos. NEMOKAMA VIETA AUTOMOBILIAMS.
UNIVERSAL SAVINGS & LOAN ASSOCIATION
1800 So. Halsted Street Chicago 8, Ill.
Telefonas: HAymarket 1-2028
VALANDOS: Pirmadieniais, antradieniais ir penktadieniais nuo 9 ryto iki 4 val. vakaro. Ketvirtadieniais nuo 9 ryto iki 8 vakaro. Trečiadieniais uždaryta. Šeštad. nuo 9 val. ryto iki 3 val. po pietų.

Įsteigta 1907
Mokame iki 4% Sutaupom
OAK SAVINGS & LOAN ASS'N.
Valstybės Priežiūroje
Pinigai padėti iki liepos 10-tos neša nuošimtį nuo liepos 1-mos.
1429 WEST 18th STREET
CHICAGO 8, ILL.
Phone: CAnal 6-1640

TELEVIZIJOS
RADIJO APARATAI
ELEKTROS REIKMENYS
VĖDINTUVAI - VĖSINTUVAI
TV BEI RADIJO LEMPOS
DALYS — BATERIJOS
APARATŲ SUTAISYMAS
dirbtuvėse ir namuose atliekamas patyrusių inžinierių. Sąžiningas ir geras patarnavimas garantuotas.
DAINA TELEVISION
sales - service
3130 S. Halsted, DAnube 6-6887

FARMAN'S HOTEL
IN LAKE ZURICH
CAN ACCOMMODATE WEDDINGS UP TO 100 PEOPLE!
Come out for SUNDAY AND DINNERS
French Fried Shrimp—Lobster Tail — Blue Ribbon Steaks
Prime Roast of Beef
Call for reservations
LAKE ZURICH 2421

FRANKS Live Bait and Sporting Goods
FISHING TACKLE OF ALL KINDS
Easy Credit — Terms
Minnows, Shiners, Gold Roaches, Worms, Night Crawlers, Crabs, Reelers, Soft Shells.
Coleman Lamps for Rent.
White Gas, Shot Gun Shells, etc.
Scott Atwater Outboard Motors
Get your Fishing and Hunting Licenses here.
226-28 W. North Ave.
OPEN DAY AND NIGHT

PIGIAI IR SAUGIAI
PERKRAUSTAU BALDUS
VIETOJE IR IŠ TOLIAU
K. EIDUKONIS
Turiu naują didelį sunkvežimį, specialius įrankius ir apdraudas
6930 So. Talman, Chicago 29, Ill.
Tel. GRovehill 6-7096

J. M. ROLL
DENGIA STOGUS IR ATLIEKA ĮVAIRIUS SKARDOS DARBUS.
Padarau vamzdžius, vandentekius ir nuotekas.
Taisau įvairiausios rūšies stogus. Darbo metu vėjo padaryti nuostoliai apmokami apdraudos.
APSKAIČIAVIMAI VELTUI
YArds 7-6345

NERVINĖ
Alexander's Nervinė, kuri turėtų veikti nuo nervų ligų, yra mišinys stiprių ir brangiausių šaknų, žiedų, žievių ir žolių, ir tas mišinys padeda nuo visokių nervų suirimų, galvos skaudėjimų, kvaišimų. isterijos, rūpesčio, susikrimtimo, nemigos, karščiavimų, išgasčio, persidirbimo ir kitų nervinių negalavimų. Gerdamas tą mišinį, gauni maistą nervams. Šios gyduolės kainuoja $5.00 svaras. Už $2.00 prisiunčiame 5 uncijas. Į Kanadą $2.25.
ALEXANDER'S CO.
414 Broadway
South Boston 27, Mass.

Feed baby better!
WITH THE Osterizer®
Original Liquefier-Blender

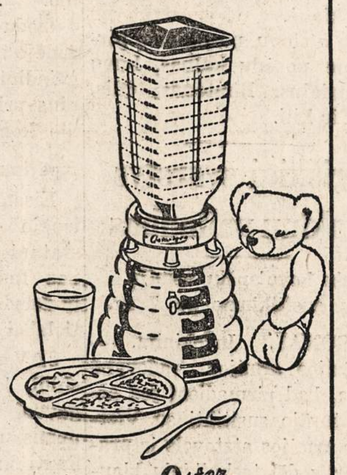

It's the one kitchen appliance that lets you prepare appetizing baby food . . . pureed, pulverized, mixed, blended, or chopped . . . quickly from the same fresh fruits, meats and vegetables your family eats. This way you can save up to $100.00 per year by preparing baby foods at home. Save time, too—fix the same meal for all.
But what's more important, you make sure baby's food is more nutritious, more wholesome—because it's fresh, with all the original vitamins and natural minerals retained.
Win a FREE Osterizer! Pick the names of these Oster Babies! Nothing to buy, just come in —fill out contest blank.

GUARANTEED ELECTRIC APPLIANCE AND FURNITURE COMPANY
2876 West Cermak Road BIshop 7-3333
OPEN MONDAY AND THURSDAY EVENINGS

Taupymas yra turtingumo šaltinis
Pradėk taupyti tuojau... Mes mokam aukštus dividendus.
Mūsų bendrovės laikomi pinigai apdrausti iki $10,000.
MIDLAND SAVINGS & LOAN ASS'N.
4038 Archer Avenue Tel. LAfayette 3-6719
Sekretorius AUGUST SALDUKAS
Už Taupomus Pinigus Mokame 3½ Nuošimčio

LIETUVIŲ PREKYBOS NAMAI
Moderniškiausi baldai, 1954 metų modelio televizijos aparatai: ZENITH, MOTOROLA, WESTINGHOUSE, SYLVANIA ir daug kitų. Skalbiamos mašinos, šaldytuvai, gazo šildymui pečiai: SIEGLER, MOORE IR kiti. Radio aparatai, kilimai, spyruokliai, matracai ir visa, kas tik reikalinga namų įrengimams.
Lengvi išmokėjimai, sekmadieniais jokių taksų.
FURNITURE CENTER INC.
Įmonės vedėjas JUSTAS LIEPONIS
3222-24-26 So. Halsted Str. VIctory 2-4226
Įmonė atidaryta: Pirm., Ketv. 9-9:30 Kitomis dien. 9-6. Sekm. 10-5 val.

SOPHIE BARCUS
RADIJO VALANDA
Iš Stoties W. G. E. S.
1390 kilocycles
Kasdien: Pirmadienį iki Penktadienio nuo 8:45 iki 9:30 ryto. Šeštadieniais nuo 8:30 iki 9:30 ryto.
Ir kas pirmadienį nuo 7:00 iki 8:00 valandos vakaro.
Sekmadieni 8:30—9:30 val. ryto iš stoties WOPA, 1490 kilocycles.
Tel.: HEmlock 4-2413
7121 SO. ROCKWELL ST.
Chicago 29, Illinois

TAUPYKITE ATEIČIAI. PASIDĖKITE TAUPOMUS PINIGUS Į CHICAGOS SAVINGS AND LOAN ASSOCIATION, KUR KIEKVIENA SANTAUPA PILNAI APDRAUSTA IKI $10,000 BY AN AGENCY OF THE U. S. GOVERNMENT
KUR visada buvo ir yra išmokamas aukštas dividendas. KUR tamsta pats gali atlikti visus savo ir savo šeimos finansinius reikalus.
KUR pinigai buvo ir yra išmokami pagal reikalavimą. KUR 30 metų patyrimas užtikrina visiems saugų ir teisingą patarnavimą.
Taupykite šioj tvirtoj, lietuviškoj finansinėj įstaigoj MŪSŲ TURTAS YRA 12,500,000.00 DOLERIŲ. Dėl paskolų geresnėm sąlygom, perkant arba statant namą, visada pasimatykite su mumis.
CHICAGO SAVINGS AND LOAN ASSOCIATION JOHN PAKEL, Prezidentas. 6234 So. Western Ave. Telef.: GRovehill 6-7575
VALANDOS: Pirmadieniais nuo 12 iki 8 val. vakaro. Antradieniais ir Penktadieniais nuo 9 iki 4 val. po pietų. Ketvirtadieniais nuo 9 iki 8 val. Trečiadieniais uždaryta visą dieną. Šeštadieniais nuo 9 ryto iki 2 po pietų.

Birželio trėmimų minėjime Chicagoje aukojusiųjų sąrašas

Jonas Endziulis $100.00.

Po $10.00: Achilčienė, kun. Ig. Albavičius, A. Balčytis, V. Šimkus, V. Šmulkštys, S. A. Tumosai.

Po $5.00: A. Bagdonas, kun. A. Baltinis, V. Bražionis, Vysk. V. Brizgys, P. J. Daužvardžiai, J. A. Dėdinai, B. T. Ivanauskai, K. J., L. Janulevičius, E. V. Jasaičiai, J. Z. Junevičiai, G. E. Juršėnaitės, kun. P. Karalius, V. O. Kuliešiai, J. Levickas, V. Matikiūnas, A. A. Matuzevičius, J. Melys, V. K. Naudžius, A. Norkus, M. Padens, A. M. Pakeltis, P. Palubinskas, V. Petraitis, K. A. Pimpės, V. Pukas, A. Pūdymaitienė ir šeima, S. Radžionis, A. M. Šerepkai, P. Šimoliūnas, L. Šimutis, A. V. Šoliūnas, N. J. Šumskiai, A. Tiškus, A. Valeška, St. Žilevičius, P. Žilys, J. Žvinakis.

Po $3.00: P. Babarskas, V. M. Bankauskas, J. Eigelis, V. Grebliūnas, M. Macevičienė, V. Maciukas, A. Peškys, B. Pupalaigis, J. Sabaliauskas, B. J. Skorubskai, A. Smolinskas, J. Steponavičius, B. Vailionis.

Po $2.00: A. Andrijonas, A. Armalis, B. Babrauskas, K. Bielskis, V. Brazauskas, A. Čepėnas, P. Čižauskas, A. Daugirdas, P. Gabriūnas, K. Geničus, V. Girdauskas, V. Gricevičius, Grinų šeima, A. Iešmantas, K. J. Jasėnai, A. Jautokaitė, E. Jonušienė, K. Jonynas, I. Kairytė, J. Karpavičius, J. Kasakaitis, Kelertienė, P. Kersis, V. Kiburas, K. Kleiva, M. H. Krasauskas, V. Kriščiūnaitė, K. Leonaitienė, P. Ličkus, B. Maciukevičius, A. Mackevičius, V. Manelis, J. Mašiotas, T. Mitkus, P. Mozuraitis, B. Oleškevičius, P. Olšauskas, J. Paražinskas, B. J. Paruškevičius, M. Petrauskas, P. Petrulionis, K. Povilaitis, E. Račiūnas, K. Račiūnas, K. Rapševičius, J. Rapšys, K. Repšys, K. Rumbutis, J. Ruokis, S. Rudys, Saulis, G. A. Sirutis, Skeivių šeima, V. J. Sklerys, A. Smilgevičius, A. Stephens, A. Stočkus, kun. B. Sugintas, F. Šoliūnas, J. Švabas, O. J. Talalai, J. Tamulevičius, K. Vainauskas, S. Valniškis, M. Varkalis, P. Vebras, A. Viliušis, E. P. Vilkas.

Po $1.00: K. Aleksiūnas, V. Augulis, O. A., A. Bacevičius, V. Baleišytė, A. Balsys, P. Bardauskaitė, I. Bartkus, V. Bernotas, P. Bičiūnas, K. Brencius, P. Brizgys, K. D. Bulotaitė, I. Bumbliauskas, F. Burneika, S. B-is, E. Ciplijauskienė, A. Čepėnienė, K. Dalinkevičius, J. Degminas, A. Dikinis, Donatas, P. A. Dundzilai, A. Duoblienė, V. Galvydis, Z. Gedvilas, Z. Girdvainytė, P. Glemža, J. Gričys, J. Grigaravičienė, O. Gumauskas K. G., O. G., K. Jakutis, J. Jankevičius, A. Janukaitis, P. Janulis, A. Jasaitytė, S. Jasinevičienė, V. Jautokaitė, E. Jazbutienė, Jonaitis, K. J., H. Kalvėnas, P. Kantauskas, J. Kalvėnas, K. Kasakaitis, J. Kavaliauskienė, V. Kazlauskas, J. Kažemėkas, P. Kilius, S. Krėvė, P. Kriklauskas, M. Kulikauskaitė, A. Kundrotas, E. Lauciūtė, V. Laurušonis, S. Litvinienė, Kun. P. Liuima SJ, K. Lukošaitis, V. Lukoševičius, V. Mackevičius, V. Mardosas, K. Masiulienė, B. Matulaitis, P. Meilus, M. Miknaitis, B. Morkūnas, J. M., J. M., K. M., P. Nausėdas, A. Navickienė, M. N., N. N., A. Orentas, I. Paliokaitė, E. Pernaravičienė, E. Petelkevičienė, O. Peterienė, K. Petrauskas, S. Petrauskas, V. Petrauskas, A. Pileckas, L. Pračkaila, B. Prialgauskas, J. Prišmantas, B. Puras, A. P., A. Pl., V. P., A. Rauchas, J. Reinys, A. Reivytis, V. Rygertas, J. Sakevičius, A. Satunas, J. Selickas, F. Serešauskas, M. Sirutytė, A. Skuizin, P. Slyteris, E. Starevičienė, V. Stoškus, I. Straukas, J. Stulpa, R. Stulpinaitė, N. Šapkus, A. Šatas, A. Šaulys, I. Šlapelis, A. Taraškevičius, E. Taraškevičius, J. Vaineikis, P. Vaižaitytė, A. Vasiukevičienė, I. Vebrienė, A. Velbasis, S. Velbasis, E. Vilutis, S. Virpša, V. Zėikus.

Po $0.50: A. Bimber, T. Rūta, S. Vebrienė.

Vokuose be pavardžių arba su neįskaitomais įrašais — $102.86.

Viso aukų surinkta $751.36.

Visiems aukotojams širdingai dėkojame.

—Chicagos Lietuvių Taryba

UNITED PRESS-NAUJIENŲ Radiophoto

FORT DODGE, IOWA. — Penkiolikos metų Mike O'Connor išgabena valtį iš garažo. O'Connor'ų šeima yra viena iš 235, kurios dėl potvynio buvo priverstos apleisti miestą.

Detroit, Mich.

Socialdemokratų veikla

Nors birželis persirito per vidurį ir karščių banga Detroitą užkliudė, bet 116 kuopos nariai dar nespėjo išlakstyti į paežerius. Štai, birželio 20 d. įvyko visuotinis narių susirinkimas. Susirinkimus mes turime kas mėnesį, bet kai kurie iš jų nėra eiliniai ir prašosi paminimi spaudoj.

Taigi, susirinkimas turėjo įvykti, jei ne tą, tai kitą sekmadienį, nes susidarė neatidėliojamų reikaliukų: galutinis vasaros išvažiavimo aptarimas, pasitarimai dėl būsimo dvimetinio L. S. S. suvažiavimo, literatūros fondo reikalai ir taip toliau. Tačiau, daugelio nustebimui, kuopos sekretorius p. Vytautas Sirutavičius pasiūlė susirinkimą atlikti jo namuose.

Susirinkome labai anksti ir porą valandų posėdžiavome. Visus čia minėtus ir neminėtus dalykus išsprendėm. Ta proga į kuopą įstojo ir nario mokestį už visus metus užsimokėjo p. Ona Yuzienienė, ilgamečio kuopos nario, velionies Prano našlė. Ji nutarusi eiti vyro pėdomis. Ši žinia buvo maloni staigmena visiems Detroito socialdemokratams!

Po to sekė antroji dalis, ir tai jau beveik siurprizas. Ponas Vytautas Sirutavičius, pasirodo, neseniai gimęs (prašau nesuprast klaidingai: inžinierius, vedęs ir trijų dukrelių tėvas; turime galvoj gimtadienį!). Besama ir daugiau svečių ir per visą valgomąjį ištiesti stalai. Ponia Sirutavičienė kvietė . . .

Ir valgėm, ir gėrėm, ir netvėrėm juoku, kad veik visą popietę audra siautė už langų, o mes čia sausi ir saugūs . . . Buvo juokaujama ir rimtai šnekama, net ir karštokai diskutuojama.

Ar jau statyti tašką? Palaukit, pabaiga gražiausia: kaip žinome, Amerikoje niekur nieko veltui negausi ir niekas veltui nevaišina. Taip ir čia: šeimininko pageidavimu buvo pasiūlyta sumesti aukų Vokietijoj varge likusiems lietuviams socialdemokratams. Ir štai rezultatai: $37.00 (trisdešimt septyni doleriai) susirinko per kelias minutes! Juos p. Sirutavičius pasiuntė K. Bieliniui, kad pastarasis persiųstų į Vokietiją.

Aukojo: P. Bronskis $5.00; D. Kasparka $2.00, B. ir W. Keblaičiai $5,00, V. Konciūnas $5.00, A. Nakas $1.00, J. Pilka $5.00, V. Perminas $2.00, A. Pašukonis $3.00, M. ir A. Strazdai $5.00, J. Šutas $2.00 ir Br. Taparauskas $2.00.

Kaip matome, aukojo ne vien socialdemokratai, bet ir kitų pažiūrų svečiai.

Šia proga ačiū poniai Zosei už vaišes, o ponui Vytautui linkime daug kartų taip prasmingai minėti gimtadienį! Ir tebūna tai pavyzdžiu kitiems, kad nereiktų sakyti, jog sotus alkano...

—Soc. dem.

Jei tvri parduoti ūkį — Į "Naujienas" tuoj užsuki. O jei laiko neturėsi — Telefonu pakalbėsi.

Kas skaito, rašo — "Naujienas" išsirašo.

LIETUVIŠKA ĮSTAIGA

SAFETY OF YOUR SAVINGS

CRANE Savings & LOAN ASS'N

INSURED UP TO $10,000

3% on SAVINGS

2555 West 47th Str. CHICAGO 32, ILL. LAF. 3-1083

B. R. PIETKIEWICZ PRES.

SHULMISTRAS & CO.

INSURANCE

REAL ESTATE

4004 S. ARCHER AVE. CHICAGO 32, ILL.

LAFayette 3-6300

Property Management · Mortgage Loans · Notary Public · Investment

Home of ARCHER CURRENCY EXCHANGE · Checks Cashed · Money Order

NOW YOU CAN ERASE DARK CIRCLES— SHADOWS— BLEMISHES WITH

erace

THE ORIGINAL "COVER-UP" USED BEFORE MAKE-UP

Screen-TV secret released to the public for the first time by MAX FACTOR world's foremost make-up authority

THIS IS IT! The miracle you've been hearing about...the private formula Max Factor created to hide dark circles, lines, blemishes, from the merciless scrutiny of the motion picture and television cameras. Yes, this very product, used day in, day out by the beauties of the glamour industries, is at last yours in a form that's as easy to use as a lipstick.

IMAGINE! Just a few strokes of ERACE and instantly, effectively the flaws that mar your beauty can be banished from sight. And you don't change your favorite way of applying your make-up. *For* ERACE *is not a cosmetic. You apply* ERACE *before putting on your regular make-up.*

YOU CAN'T ESCAPE IT. Every woman at some time is faced with one of the problems ERACE was designed to overcome. There are teen-age blemishes. There are the dark ugly circles put under the loveliest eyes by the passing years, loss of sleep or temporary physical indisposition. The answer to these and dozens of other problems is ERACE!

PROVE THIS FOR YOURSELF . . . in your own home *and at no expense to you!* Apply ERACE to a shadow under just one eye. Then look in the mirror and compare the two sides of your face. You will be thrilled at the startling difference. You either have to agree that ERACE is the one effective answer to dark circles, shadows, blemishes *or your money will be refunded.*

ERACE comes in six blending tones, Fair, Natural, Medium, Deep Natural, Tan, Deep Tan, one of which will match your coloring perfectly. So see, buy, use miracle-working ERACE today . . . complete with instruction booklet in this attractive counter display. All you pay for this new beauty is

$1.75

Get it today

TRAFICANTE BROS.

2301 WEST TAYLOR STREET — TAylor 9-9100

759 SO. CALIFORNIA AVENUE — SAcramento 2-0301

OPEN MONDAY AND THURSDAY EVENINGS

Paveiksle matome Chicago Savings and Loan Association Valdybą, direktorius, auditorių, advokatus ir raštinės tarnautojus, kurie, Prezidento John Pakel Sr. vadovaujami, pasėkmingai, saugiai ir pelningai tvarko šią turtingą lietuvišką **14 milijonų dolerių** finansinę įstaigą. Chicago Savings yra antra didžiausioji lietuvių vedama taupymo ir skolinimo finansinė įstaiga Chicagoje, o iš virš 500 taupymo įstaigų visoje Illinois valstybėje, dydžio atžvilgiu ji yra 29-oji.

Chicago Savings *and* Loan Ass'n

mini 30 metu sukakti

Chicago Savings and Loan Association mini pasėkmingo finansinio gyvenimo 30 metų sukaktį Šia proga Chicago Savings per ateinančius šešis mėnesius, pradedant Liepos - July 1 diena, apdovanos puikia Ball-Point plunksna kiekvieną naują taupytoją ir kiekvieną seną taupytoją, padidinusį savo indėlius. Gaus ir kitokių dovanų. Be to, kiekvienas taupytojas dar gaus tikietą, kuriuo turės progos laimėti vieną iš 150 tableware setų: 25 Rogers Silver setų 34 gabalų 8 asmenims ir 125 vėliausių ir gražiausių stainless steel setų po 24 gabalus 6 asmenims. Kiekvienas gaus puikią progą laimėti vertingą dovaną.

Chicago Savings and Loan Association per 30 metų finansinio gyvenimo visada išmokėjo taupytojams pilną taupomą sumą, mokėdama aukštesnį dividendą, negu dauguma kitų finansinių įstaigų. Už praeitus šešis mėnesius mes ir vėl išmokame 3% už visus indėlius (3% per annum).

Chicago Savings kviečia lietuvius pasidėti savo sutaupytus pinigus į šią saugią ir tvirtą 14 milijonų įstaigą. Mūsų 30 metų saugaus ir pelningo patarnavimo lietuviams rekordas užtikrina indėlių saugumą ir geresnį dividendą. Be to, pas mus kiekvieno taupytojo pinigai yra apdrausti iki $10,000 by an Agency of the United States Government. Nėra saugesnės vietos taupomiems pinigams laikyti. Partrauksime jūsų pinigus iš kitur, jei atsinešite savo banko knygutę.

1.—Apdraustas taupymas
2.—Pirmų morgičių paskolos
3.—Pardavimas ir iškeitimas valstybės bonų
4.—Christmas Club Savings
5.—Vacation Savings Club
6.—Duodami Travelers Checks
7.—Notary Public
8.—American Express Money Orderiai,

Be to, kiekvienas taupytojas dar gali išsimainyti čekius, apmokėti gazo bei elektros bilas, nemokėdamas nieko už šiuos patarnavimus.

Dėmesys! Pinigai padėti iki liepos 15 d., gaus dividendą už visą mėnesį.

CHICAGO SAVINGS AND LOAN ASSOCIATION — JOHN PAKEL, Prezidentas. — 6234 So. Western Ave. Telef.: GRovehill 6-7575

VALANDOS: Pirmadieniais nuo 12 iki 8 val. vakaro. Antradieniais ir Penktadieniais nuo 9 iki 4 val. po pietų. Ketvirtadieniais nuo 9 iki 8 val. vakaro. Trečiadieniais uždaryta visą dieną. Šeštadieniais nuo 9 ryto iki 2 val. po pietų.

NAUJIENOS

THE LITHUANIAN DAILY NEWS

Published Daily Except Sunday by The Lithuanian News Pub. Co., Inc.
1739 South Halsted Street, Chicago 8, Ill. HAymarket 1-6100

Entered as second-class matter March 7, 1914 at the Post Office at Chicago, Ill., under the Act of March 3, 1879.

Subscription Rates:
$9.00 per year in Canada
$9.00 per year outside of Chicago
$10.00 per year in Chicago
5 cents per copy.

Užsakymo kaina:
Chicagoje—paštu:

Metams	$10.00
Pusei metų	$5.50
Trims mėnesiams	$3.00
Vienam mėnesiui	$1.25

Chicagoje per išnešiotojus:

Viena kopija	5c.
Savaitei	30c.
Mėnesiui	$1.25

Jungtinėse Valstybėse, ne Chicagoje:

Metams	$9.00
Pusei metų	$5.00
Trims mėnesiams	$2.50

Užsieniuose:

Metams	$11.00
Pusei metų	$5.50
Tmis mėnesiams	$3.00

Naujienos eina kasdien, išskiriant sekmadienius. Leidžia Naujienų Bendrovė, 1739 S. Halsted Street, Chicago 8, Illinois. Telef.: HAymarket 1-6100.

Pinigus reikia siųsti pašto Money Orderiu kartu su užsakymu.

12,000,000 Vergų

Britų priešvergijos draugija šiomis dienomis paskelbė savo raportą, kuris teigia, kad pereitais metais pasauly buvo 12,000,000 vergų.

Tas skaičius toli gražu nėra tikslus. Raporto autoriai pripažįsta, jog jie neįskaitė milijonus Afrikos moterų, kurios faktiškai yra parduodamos lyg kokia prekė: vyrai ten nusiperka sau žmonas, sumokėdami jų tėvams suderėtą kainą.

Neįskaityti taip pat lotynų Amerikos (Peru, Ekuadoro ir Bolivijos) 8,000,000 vadinamųjų peonų, kurių padėtis mažai kuo tesiskiria nuo vergų.

O kur milijonai vergais paverstų žmonių Sovietų Rusijoje ir jos kontroliuojamose satelitinėse valstybėse?

Sugaudytų, sugrūstų į gyvulinius vagonus ir išsiųstų į prievartos darbo stovyklas miško kirsti arba aukso kasti Sibiro plotuose žmonių padėtis vargu kuo skiriasi nuo padėties Arabijos vergo, kuris, pagal minėtą raportą, yra parduodamas maždaug už $30. Tuo tarpu Maskvos valdovai už sugaudytus vergus niekam nieko nemoka.

Kratosi Meškos Patarnavimo

Šį rudenį įvyks labai svarbūs rinkimai. Visoje eilėje valstybių bus renkami senatoriai ir kongresmanai. Tiek demokratai, tiek respublikonai jau pasirinko kandidatus, kurie netrukus pradės priešrinkiminę kampaniją, kad galėtų balsuotojus pakreipti savo pusėn.

Kaip žinia, tiek kongrese, tiek senate respublikonų persvara yra labai nežymi. Ypačiai senate toji persvara, kaip sakoma, ant plauko kabo. Respublikonams tad teks labai pasitempti ir dėti visas pastangas, kad galėtų atlaikyti turimas pozicijas.

Bet ar jiems tai pasiseks?

Tai klausimas, į kurį, žinoma, niekas tikslaus atsakymo negali duoti. Galima tik spėti, pasiremiant praeities daviniais bei tomis nuotaikomis, kurios pradeda ryškėti tarp krašto gyventojų.

Pirmiausia tenka pabrėžti, jog pozicijos partijai vidurtermininiai rinkimai (rinkimai, kurie įvyksta dviem metam prabėgus po prezidento rinkimo) paprastai nėra palankūs. Prezidento rinkiminiais metais skelbiamos labai patrauklios programos, atseit, daromi viliojantys pažadai. Bet kai laimėjusi partija atsistoja prie valdžios vairo, tai ji arba užmiršta tuos pažadus arba nepajėgia jų įvykdyti. Aišku, kad tai pagimdo balsuotojuose nusivylimą. Nemažas skaičius žmonių, rėmusių laimėjusią partiją, vidurtermininiais rinkimais balsuoja už opozicijos kandidatus. Todėl tie rinkimai opozicijai atneša didesnį ar mažesnį laimėjimą.

Visai galimas daiktas, kad panašus dalykas pasikartos ir šiais rinkimais. Vadinasi, galima tikėtis, jog rinkimai šį rudenį respublikonams gali būti nelabai palankūs. Blogiausias dalykas su respublikonais yra tas, kad jie yra mažiau vieningi, negu kada nors. Tiesa, nei viena, nei kita partija dideliu vieningumu nepasižymėjo. Tačiau to ryškaus susiskaldymo, kokis dabar pasireiškia tarp respublikonų, seniai jau bebuvo. Ir svarbiausias to kaltininkas yra senatorius McCarthy, kurio neatsakingumas ir įžūlumas tiesiog neturi ribų.

Kaip minėjome, netrukus prasidės rinkiminė kampanija. Kiekvienam kandidatui pagalba iš šalies yra maloni. Tokia pagalba, žinoma, yra pageidaujama ir respublikonų kandidatams. Ir jie mielai ją priima, jei iš to tikisi bent kokios naudos.

Vienok pagalba pagalbai nėra lygi: pagalba gali būti labai naudinga, ir gali būti — tik meškos patarnavimas.

Kaipo į meškos patarnavimą beveik visi respublikonų kandidatai į senatorius žiūri į McCarthy pagalbą. Vieni griežčiau, kiti švelniau pareiškė, jog iš McCarthy pusės jie nenori jokios pagalbos. Vadinasi, jie nenori, kad McCarthy agituotų už juos, nes bijosi pasikartojimo to, kas įvyko Maine valstybėje. O ten senatoriaus McCarthy remiamas ir proteguojamas kandidatas į senatą surinko penkis kartus su viršum mažiau balsų, negu sen. Smith, kuri yra griežčiausiai nusistačiusi prieš McCarthy.

APŽVALGA

GUATEMALOS SUKILIMAS

Kaip atrodo, sukilimas Guatemaloje bus baigtas. Vėliausi pranešimai skelbia, jog prezidentas Jacobo Arbenz Guzman rezignavo. Suprantamas dalykas, kad ir jo sudarytoji valdžia turėjo pasitraukti.

Prezidentas Guzman rezignavo ne laisvu noru, o dėlto, kad buvo priverstas: netekęs karininkų paramos, jis negalėjo išsilaikyti valdžioje.

Sukilimai ir revoliucijos lotynų Amerikoje yra labai paprastas dalykas: dešimties metų būvy (nuo 1940 iki 1950 m.) jų buvo 26. Vadinasi, kiekvienais metais buvo mažiausiai du sukilimai, o kartais ir trys. Vieni tų sukilimų pasisekė, o kiti buvo sutriuškinti. Kaipo taisyklė jie neilgai tesitęsė. Vienas trumpiausių sukilimų įvyko Kuboje prezidento ir parlamento rinkimų įkaršty. Fulgencio Batista, kuris kandidatavo į prezidentus, bet nebuvo tikras, jog bus išrinktas, suorganizavo sukilimą. Karininkų pagalba sukilimą jis laimėjo ir 72 valandų būvy įsteigė naują valdžią.

Maždaug panašiu būdu vyko sukilimai bei revoliucijos ir kitose lotynų Amerikos valstybėse. Kiekvienu atveju, be išimties, tuos sukilimus organizavo kariškiai. Ir dažniausiai viena karininkų klika prieš kitą.

Iš pradžių atrodė, jog Guatemalos sukilimas bus kitokio pobūdžio. Sukilimas prasidėjo ne sostinėje. Sukilėliai, kurie, komunistuojančiai valdžiai įsigalėjus, buvo priversti bėgti į kaimynines valstybes, susiorganizavo ir, pulkininko Castillo Armas vadovaujami, įsiveržė į Guatemalos teritoriją. Sukilėlių lėktuvai net bombardavo sostinę. Ir štai po dešimties dienų po sukilimo pradžios paties prezidento Guzmano paskirtas armijos viršininkas, pulkininkas Carlos E. Diaz, padaro perversmą: priverčia prezidentą Guzmaną atsistatydinti! Vadinasi, įvyko naujas perversmas senajam dar nepasibaigus.

Sakoma, kad pulkininkas Diaz buvęs Guzmano šalininkas ir pritaręs jo vykdomoms reformoms. Kyla klausimas, kas gali dabar atsitikti, kai pulkininko Diaz pasigrobė valdžią, o pulkininkas Armas, kuris pradėjo sukilimą, liko lyg atstumtas?

Vėliausios žinios skelbia, kad pulk. Armas vadovaujami sukilėliai nepripažįsta Diazo valdžios. Jie skelbia, jog kovą jie vedą ne prieš asmenis, bet prieš sistemą. Iš to galima suprasti, kad ir pulk. Diazą jie laiko raudonosios (komunistinės) sistemos šalininku.

Taigi, nors prezidentas Guzman ir yra pašalintas, bet sukilimas dar nėra visiškai baigtas. Baigsis jis, kaip atrodo, tik tada, kai du pulkininkai prieis prie vienokio ar kitokio susipratimo. Priešingu atveju kova bus vedama tol, kol vienas jų bus nugalėtas.

Tačiau vienas dalykas yra aiškus: nežiūrint, kaip sukilimas baigsis, komunistiniam įsigalėjimui ten suduotas labai skaudus smūgis, nuo kurio jis vargu greit beatsipeikės.

RINKIMAI VOKIETIJOJE

Šiaurinėje Rhine-Westphalia valstybėje, kuri sudaro Ruhr pramonės centrą, įvyko parlamento rinkimai. Laimėjo ir vėl kanclerio Konrad Adenauer vadovaujama krikščionių demokratų partija, surinkdama 2,855,672 balsus, kas sudaro 41.-27% visų paduotų balsų. Socialdemokratai, kurie yra opozicijoje, surinko 2,387,069 balsus (34.49%).

Naujai išrinktame parlamente, kuris susidės iš 200 atstovų, krikščionys demokratai turės 90 atstovų, o socialdemokratai — 76. Be to, laisvieji demokratai pravedė 25 atstovus ir centro partija — 9.

Komunistai, kurie pereitame parlamente turėjo 12 atstovų, visiškai susmuko: nepajėgė išrinkti nė vieno atstovo. Daugiausia laimėjo socialdemokratai, kurie savo atstovybę padidino 8 (turėjo 68 atstovus). Krikščionys demokratai turėjo 93. Tokiu būdu jie prarado 3 atstovus. Bet jie vis dėlto savo skaičiumi pirmauja ir susidėję su centristais, galės ir toliau kraštą valdyti.

Šia proga bus pravartu pastebėti, jog Adenauero vadovaujama partija pritaria sudarymui bendros armijos Vakarų Europai ginti. Tuo tarpu socialdemokratai tokiai armijai yra priešingi. Jie yra linkę laikytis neutraliai. Tas faktas, kad šiuose rinkimuose jie surinko žymiai daugiau balsų nei praeity, aiškiai rodo, jog vadinamasis neutralizmas smarkiai pradėda veikti ir vokiečius.

VIDMONTAS

DEMOKRATIJŲ SUTEMOS

(Tęsinys)

Gerai atsimenam pereitos vasaros Komunistinės Rytų Vokietijos iš kantrybės išvestų darbininkų streikų bei demonstracijų pasekmes. O čia juk režimas yra dešimt kartu švelnesnis, negu Sovietų Rusijoj, nes čia dar gali stebėti viską vakarų demokratijų žmonės bei darbininkai, tai buvo nepatogu parodyti darbininkų malšinimo metodus, kurie praktikuojami Sovietų Rusijoj.

2. Komunistinės sėkmės priežastys

Nors komunistinių kraštų gyventojai turi pakelti didžiulius medžiaginius nepriteklius ir baisią dvasinę priespaudą, bet jie vis tik sudaro vienalytę, nors ir vergų, masę, kuri vykdo savo valdovų valią be jokio pasipriešinimo, be jokių burnojimų. Komunistiniai valdovai to pasiekia sumania propaganda arba "auklėjimu", kaip jie vadina, o kur to nepakanka, tai į pagalbą ateina brutalioji valstybės jėga.

Komunistinis "elitas" nuolat kala savo vergų galvosna, kad visame pasaulyje viešpatauja neapsakomas vargas ir priespauda. Ten, esą, tik kaiptalistiniai rykliai viešpatauja, o darbo žmonės esą tik vergai ir kenčią nuolatinį vargą ir badą. Jei Sovietų Rusijoj esąs jaučiamas pragyvenimo reikmenų trūkumas, tai, esą, vien dėl to, kad komunistinius kraštus apsupę kapitalistiniai rykliai, kurie norį pasmaugti komunistinius kraštus ir todėl sudarą labai daug sunkumų vykdyti krašto atkutimą, nors kaip matome iš besivystančios gyvenimo raidos, tai tik komunistai, ne kas kitas, puola ramius kraštus bei žmones ir verčia juos vergais. Tos melo pasakos, kartojamos diena iš dienos, daug ką įtikina juo labiau kad komunistinių kraštų gyventojai neįstengia nė kiek pakelti geležinės uždangos ir pamatyti nors truputėlį tikrosios šviesos, tikrosios teisybės.

Demokratiniuose kraštuose, kaip kad Prancūzijoj, Italijoj, iš dalies Anglijoj ir net Amerikoj komunistams sekasi dėl to, kad Sovietų Rusijos komunistai meta milžiniškas pinigų sumas propagandai ir savo agentams užsienyje išlaikyti. Sovietiniai komunistai sukuria lakius bei patraukius šūkius specialiai užsienio darbininkams patraukti ir palaikyti savo įtakoje. Šie pastarieji, tos melo - propagandos pagauti, kartais pradeda galvoti, kad ištikro komunistinėj santvarkoj galbūt nebloga. Kai kam pradeda atrodyti, kad jei čia darbininkai yra kapitalistų išnaudojami, o ir tai daug kas turi ir savus namus ir automobilius, tai kodėl negalėtų turėti dvejus namus ir du automobilius, jei viską atimtų iš kapitalistų. Tačiau nepagalvoja apie tai, kad komunistiniuose kraštuose, kur komunistai atėmė iš kapitalistų viską, darbininkas neturi nei namų, nei automobilių ir net pavalgyt bei apsirengti žmoniškai. Įtikinti tokius svajotojus, kad jie yra komunistinių agentų apgaudinėjami, ne taip jau lengva, nes Sovietų Rusija neįsileidžia užsienio darbininkų atvažiuoti ir pasižiūrėti to komunistinio "rojaus". Iš užsienio gali įvažiuoti į Rusiją tik jų patikimi komunistiniai agentai bei atsidavusieji jiems su dūšia ir kūnu, kuriems ten parodoma tik parinktos Sovietinio gyvenimo panoramos.

Užsienio besimokančiam jaunimui ir mokslo žmonėms patraukti Sovietų Rusijos komunistai vartoja specialiai tam pritaikintas priemones. Jie žino, kad besimokančio jaunimo ir mokslo žmonių bei intelektualų tarpe yra nemaža idealistų, kurie svajoja bei siekia matyti pasaulį gražesnį, teisingesnį, tobulesnį. Čia komunistai labai sumaniai pakiša jiems gražiai pagamintą, bet falšyvą pinigą, ir akis išvertę bažijasi, kad tatai yra tikrų-tikriausias. Protingi žmonės tuoj pat atskiria teisybę nuo melo, bet naivėliai, nematydami paties gamybos būdo ir negalėdami patikrinti jo grynumo, priima jį už tikrą ir, kartais, už jį išduoda net savo kraštą, savo brolius.

Sovietų Rusijos komunistams, turintiems užsienyje savo apmokamus agentus ir simpatizuojančius "idealistus", nesunku sudaryti svetimuose kraštuose maišatis, o kur reikia, ir sukilimo židinius, kuriuos paskum komunistinių kraštų pagalba išplečia į didžiausio masto dirbtinas revoliucijas, kaip kad dabar vyksta Indokinijoj, kur jau iš anksto yra sudarytos komunistinės valdžios ne tik Vietnamio, bet jau ir Kombodžos, ir Laoso. Po šito, suprantama, eis Tailando, Malajų, Burmos ir kitų tautų eilė, juo labiau kad komunistai mato demokratijas susiskaldžiusias, bejėgias ir beprašančias susimylėjimo, taikos.

3. Demokratijų nesėkmės priežastys

Laisvojo žmogaus nelaimės glūdi tame, kad jis yra laisvas. Jo buvęs idealas turėti laisvę yra pasiektas. O pasiektas idealas yra prarastas idealas. Jis daugiau neskatina žmogų veržtis prie jo, veržtis pirmyn, ir neuždega kovos karščiu. Priešingai — stoka idealo padaro žmogų indeferentišką, atsidavusį tik gyvenimo gėrėjimuisi, o tuo patim gobšumui gėrybių, kurios patikrintų gėrėjimąsi gyvenimu ir užpildytų tokio gyvenimo tuštumą.

Laisvojo žmogaus galvoje netelpa kuris nors agresijos pasireiškimas kitų tautų atžvilgiu, nes jis neįsivaizduoja laisvę su pavergimu. O būdamas neagresyvus ir nejausdamas bet kurios kovos reikalingumo iš viso, jis nejučiomis sulepšėja ir tampa neryžtingu, galbūt, net atsargiu, nes bet kuris kovos pasireiškimas gali sutrikdyti jo turimas laisves ir malonų gėrėjimąsi gyvenimu.

Jei kartais toliau numatančiųjų žmonių galvose pradeda formuotis kuris nors savisaugos jausmas, tai laisvoji kitų žmonių mintis, o dažniausiai tos laisvės priešai, komunistai, paraližuoja bet kuriuos beprasidedančius reikštis ryžtingumo pasireiškimus ir padaro žmogų bei tautą neatsparius betkuriems gręsiatiems pavojams.

Ryškiausią to pavyzdį matome Prancūzijoje. Tas pradinis begalinės laisvės lopšys, sudėjęs tiek aukų tai laisvei iškovoti, dabar, visiškai paskendęs plačiame laisvės vandenyne, neįstengia susikaupti dvasioje, neįstengia savo tautoje sukelti nė mažiausio ryžtingumo tai laisvei apginti. O laisvės priešai, besinaudodami tąja pačia laisve, griauna bet kurį beprasidentį reikštis tautoje savisaugos jausmą ir stengiasi privesti tautą prie savižudybės.

Nedaug ką geriau ir Anglijoje. Nors čia žmonės senų tradicijų ir daug atsparesni, bet laisvės padariniai verčia valstybės vyrus priklausyti ir Bevano ir kitų panašių veikėjų svaičiojimų, kurių visa veikla aiškiai nukreipta prieš bet kurį pasipriešinimą Sovietų Rusijos agresijai. Maža to, panašaus plauko veikėjų siūloma kiek galima daugiau šalintis Amerikos, o artėti prie Sovietų Rusijos ir išplėsti su ja ekonominius ryšius, kurie, esą, sustiprintų Angliją ekonomiškai ir pakeltų gyventojų gerovę. Sudarytieji gi su Sovietų Rusija glaudūs santykiai, esą, pašalintų bet kurį karo pavojų. Tas visas pasakas mes labai gerai pažįstam, bet demokratinei valdžiai, besistengiančiai prisiklausyti įvairių visuomenės sluogsnių balso, tenka laviruoti. O tas laviravimas veda prie demokratijų pozicijų susilpninimo arba net prie bejėgiškumo, kaip tatai aiškiai pasirodė Genevos konferencijoj, nors Indokinijos įvykiai ir komunistų laikysena aiškiai atidarė demokratijoms akis kurlink eina komunistinė agresija.

Sovietinis komunistų įžūlumas bei agresyvumas nuėjo tiek toli, kad jis, matydamas demokratijų susiskaldymą ir bejėgiškumą, pasiryžo sudaryti tramplyną net pačioje Amerikos pašonėje, Guatemaloj.

(Bus daugiau)

Geležinkelių kompanijos pelnas

Illinois Central Railroad praneša, kad ši kompanija per penkius šių metų mėnesius turėjusi grynų pajamų $6,344,808. Pernai per tą patį laikotarpį pajamų turėta per 9 milijonus dolerių.

J. Pr.

Kada skraidysime lėkštėmis

11. *(Tęsinys)*

Net garsiąją Vašingtono invaziją liepos mėn. 1952 m. įstaiga išaiškino nieku kitu, kaip "temperatūros inversija". Esą radaras ir gi nesąs patikimas, ir jis galįs pagauti ore "daiktus", kurių visiškai ten nėra.

Autorius taip pat patiekia eilę pavyzdžių, kaip šarlatanai bando iš "lėkščių" pasipinigauti.

434 nenuaiškinami įvykiai

Nors didžiąją dalį "lėkščių" incidento per tą laiką pavykę išaiškinti, kaip toks ar kitoks nesusipratimas arba šarlatanų išmislas, tačiau pats kap. Ruppelt toliau pareiškia:

Aptemdintas visokių šposininkų, iškraipytas spaudos šarlatanų, kurie kiekvienoje keistesnėje pašvaistėje nori matyti erdvėlaivį, skraidančiųjų lėkščių klausimas tačiau lieka paremtas neišaiškinamais įvykiais, kurių apsčiai prisirinko nuo 1947 metų.

1952 metais mes išėmėme iš bylų geriausius incidentus, tikslu pažiūrėti, kas su jais galima padaryti. Tie incidentai yra pati pranešimų grietinėlė ir daugumas jų buvo gauta per karines įstaigas. Tai reiškia, kad jie buvo arba patirti karinio personalo asmeniškai arba buvo karo įstaigų ištirti.

Iš 2,199 incidentų 434 arba 19,7 nuošimčių buvo pažymėti kaip nežinomi. Jų tarpe buvo pranešimai, gauti iš mokslininkų ir veteranų lakūnų, turinčių puikiausią reputaciją, kurių daugumas patys buvo griežti skeptikai, kol savo akimis pamatė "lėkštes". Ir autorius iš tų 434 čia pat patiekia pavyzdžiui bent septynius tokius incidentus, kurių keletą ir mes paimsime.

1952 m. liepos 29 d. arti Port Huron, Mich., du F-94 lėktuvai darė naktinius manevrus, puldami lėktuvą B-25. Netoli buvusi radaro stotis pagavo savo plokštelėje neatpažįstamą daiktą ir per radio paprašė vieną lėktuvą ištirti tą objektą. Sprausminis lėktuvas pasikėlė iki 20,000 pėdų ir čia lakūnas savo akimis objektą pamatė. Jis pradėjo tą "UFO" vytis, ir apačioje, radaro plokštėje aiškiai matėsi abudu, ir beskrendantis "UFO", ir besivejantis lėktuvas. Nors lakūnas paleido visas jėgas, tačiau skridulas laikėsi nepasivejamo atstumo. Vėliau tyrimas parodė, kad toje vietoje nebuvo jokio kito lėktuvo, taip pat tai nebuvo nei planeta, nei atspindys, nei haliucinacija.

1952 m. liepos 24 d. du karo aviacijos pulkininkai skrido lėktuvu iš Hamiltono AFB į Colorado Springs. Skaisčią dieną apie 3:40 val. skrisdami 11,000 pėdų aukštyje arti Carson Sink staiga jie pamatė tris sidabro spalvos objektus, panašius į vylyčios galvutes, baisiu greičiu artėjant į juos. Objektai beregint praskrieję pro lėktuvą dingo dangaus tolybėse. Abudu pulkininkai spėjo skridulus gerai pamatyti ir abudu tvirtina, kad nieko panašaus nėra matę. Skridulams prašvilpiant apie 400 jardų atstu nuo jų lėktuvo, jiedu tiksliai nustatė ir jų dydį. Kiekvienas buvęs maždaug lėktuvo F-86 dydžio. Abudu matė aiškią briauną skridulų viršuje.

1953 m. sausio 28 d. 9:35 val. vakare vienas sprausminio lėktuvo lakūnas arti Albany, Ga., pastebėjo "nepaprasto skaistumo šviesą". Pradžioje jis pamanė, kad tai koks nors kitas lėktuvas atsispindi arba kokia nepaprastai šviesi žvaigždė, bet pakilęs iki 10,000 pėdų aukščio pamatė, kad ta šviesa pasiliko žemiau jo. Pirma šviesa buvo balta, vėliau ji pradėjo kisti ir virsti ružava ir paskui vėl balta. Daiktas buvo matomas per 17 minučių. Paskutinėmis 15 sekundžių skridulas iš apskrito pavirto trikampiu ir beregint trikampis pasidalino į du trikampius, vienas kiek aukščiau už kitą, ir tuomet abudu staiga išnyko, tartum kas būtų išsukęs šviesą. Lakūnas pašaukė Albany, bet iš ten jo paties paklausė, ar jis nepastebėjęs ką nepaprasto. Pasirodo, radaras Albany pagavo ir tą keistą skridulą ir jo paties lėktuvą, ir matė, kaip lėktuvui pagreitinus keistasis skridulas taip pat pagreitino, matyt, norėdamas išlaikyti atstumą.

1953 m. sausio 26 d. naktį grupė aviacijos vyrų, aptarnaujančių radaro stotį New Mexico pastebėjo labai skaistų rausvą šviesų daiktą į vakarus nuo jų stoties ir tuojau susekė jį radaru. Daiktas buvo matomas per 45 minutes paprasta akimi ir radare, sykį buvo nuskridęs už kalno ir vėl grįžo. Radaro apskaičiavimu jis buvo per 9 mylias atstu, judėdamas labai tingiai vos po 12 iki 15 mazgų tarp 10,000 iki 15,000 pėdų aukštyje. Nors balionas buvo netoli, bet šis daiktas skrido stačiai prieš vėją ir nebuvo balionas.

(Bus daugiau)

SKAITYKITE IR PLATINKITE NAUJIENAS

Tarp Vokietijos lietuvių

Kai savo pastoracinėje kelionėje mūsų stovyklą aplankė kun. V. Šarka, tai jis užsiminė, kad iš mūsų stovyklos per Wehneno ir Diepholzo stovyklas, važiuosiąs į Westfaliją aplankyti tenykščių lietuvių. Nors Westfalijos lietuviai yra tėvo kapucino Konstantino globoje, bet dėl jo "parapijonų" nepaprasto išsimėtymo jis, neturėdamas mašinėlės, nepajėgia trumpu laiku jų visų aplankyti. O kun. Šarka turi jam NCWC pavestą mašinėlę. Tai jis kapucino Konstantino paprašytas, sutiko jį pavežioti po jo "parapiją". Apie tai išgirdęs, užsikrėčiau kelionės drugiu, nes jau šeši metai kaip neturėjau nei progos, nei pinigų pasisukinėti po pasaulį. Pasisiuliau kun. Šarkai į bendrakeleivius. Jisai mielai pasiulymą priėmė. Wehneno stovykloje paėmėme mus laukusį tėvą Konstantiną ir išvykome į vieną savaitę trukusią kelionę. Man tai buvo proga pamatyti Vokietijos lietuvių gyvenimą tokį, koks jis iš tikrųjų yra, o ne tokį, kaip jis atrodo laikraščių korespondentų aprašymuose.

Butai

Jei Žemutinėje Saksonijoje, kurioje aš gyvenu ir kur yra didžiausioji lietuvių stovykla—Wehnen, dar retas svetimšalis turėjo laimę apsigyventi privačiame bute ar butų kolonijoje, tai Westfalijoje ši problema baigiama išspręstai. Baigiama išspręsti, bet . . . Tas bet ir išreiškia, kad senosios bėdos: butų ankštumas, žiemą šaltumas ir kitos bėdos, žmones varginančios gyvenamuose blokuose, veik nepasikeitė. Ryškų tokios blokinės bendruomenės vaizdą teko matyti Bielenfeldo mieste. Nedidelio kalnelio šlaite stovi geras tuzinas blokų, kurie savo išvaizda stipriai primena Diepholzo stovyklos kareivines. Skirtumas tas, kad kareivinės yra gerokai erdvesnės, negu gyvenamieji Bielefeldo namai. Šios nuomojamos kareivinės apgyventos tikro tautų Babelio. Pagal gyventojų pasakojimus buvo statoma stachanovišku tempu: neatsižvelgta nei į sniegą, nei į šaltį, nei į vėjus. Jau dabar, praėjus vos trims metams, išorinių sienų tinkas suaižėjęs, dažnai nuo pamatų iki stogo. Gyventojai pasakoja, kad žiemą kambariai baisiai šalti, sienos šlapioja, langai ir durys perdžiuvo ir vėjai visur švilpia. Gamtiniu atžvilgiu apylinkė nepatraukli, toli nuo miestų, menkos darbo gavimo galimybės, nuomos aukštos — 45 DM už tris nedidelius kambarėlius ir mažytį sandėliuką. Tas dar labiau padidina išorinio įspūdžio sukeltą antipatiją šioms civilinėms kareivinėms. Žinoma, yra ir geresnės rūšies gyvenamųjų blokų, bet svetimšaliui patekti į juos labai sunku, panašiai kap kupranugariui išlysti pro adatos ausį. Tik Krefeldo mieste teko lankyti vieną lietuvišką šeimą, kuri per kažkokią malonę pateko į šiuos geresnės rūšies blokus.

Blokinis Westfalijos gyvenimas, palyginus jį su žemutinės Saksonijos barakiniu, didelės persvaros nesudaro. Jei barakai žiemos metu kiek ir šaltesni už blokus, tai aprūpinimas kuru barakuose kur kas lengvesnis, nes barakai dažniausia esti toli nuo miestų: tarp laukų ir miškų. Jei barakuose kai kuriais atvėjais gyvenamosios patalpos šiek tiek aukštesnės, tai tą atperka veik neapribota laisvė aplinkumoje, sveikesnis oras, uogos ir grybai aplinkiniuose miškuose. Dar vienas gerumas: galimybės šiokiam tokiam visuomeniniam veikimui, nes gyvenama neišblaškytai. Vienintėlis teigiamas blokų privalumas, tai galimybė surasti darbo.

Miunsteryje, Westfalijos sostinėje, tebesanti ir viena stovykla. Tai tikrosios ne "civilinės" kareivinės, kuriose tebegyvena apie 30 lietuvių. Jie yra pereinamoje stadijoje, tai yra laukia, kada jiems bus pasiūlyta išsikelti į blokus.

Džiuginanti žinutė: šių metų Vokietijos vyriausybės statybos programoje numatoma sumažinti civilinių kareivinių statyba, o padidinti statybą namukų skiriamų vienai ar dviem šeimom.

Socialinė padėtis

Jei Žemutinėje Saksonijoje dėl didelių atstumų į pramonės centrus veik vienintėlė svetimšaliui pasiekiama darbo proga—sargybinių daliniai, tai Westfalijoj prisideda kasyklos ir statyba. Ne be to, kad nebūtų išimčių, bet aš kalbu apie daugumą.

Sargybų daliniai tai darbovietė, kur dirba didžiausioji dalis Vokietijoj likusių lietuvių. Daliniuose nereikalaujama nei ypatingo profesinio pasiruošimo, nei ypatingos sveikatos. Atmušei per septynias savaites kojas apmokomoje stovykloje ir važiuok į dalinį, o ten jau parodys ką ir kur daryti. Darbas nesudėtingas ir ne perdaug varginantis, bet jis idealus tiktai viengungiams.

Vedusieji atlyginimo gauna keliomis markėmis daugiau, bet tas keletas markių susidaro dėl to, kad vedusieji mažiau moka pajamų mokesčio. Persikėlimo išlaidos, butų trūkumas ir jų brangumas, darbovietės nepastovumas (daliniai ir atskiri žmonės dažnai kilnojami) neleidžia vedusiems turėti šeimas darbovietės aplinkumoje. Vedusieji yra priversti keliauti 200 ar net 400 kilometrų, kad pasimačius su šeima. Blogiausioje padėtyje yra šeimos su vaikais. Mat jei vedusio moteris be vaikų, tai ji gali susirasti darbo namų ruošoje ar kur kitur. Moterims su vaikais telieka sėdėti namie. Tiek atskirai gyvenantieji vyrai, tiek žmonos, ypač jaunesnieji patenka į visokias pagundas. Todėl pairusių šeimynų bėdos nėra retenybė.

Antra darbo šaka tai statyba. Bet tai sezoninis darbas. Be to, prie to darbo imami vyrai geros sveikatos. Tarpe Vokietijoj likusių lietuvių stipria sveikata pasigirti nedaugelis tegali. O kasyklose gera sveikatą labiau reikalinga, negu prie statybos. Be to, atsižvelgiama į amžių. Kas peršoka per 35 metus, tam tik per ypatingą laimę pasitaiko darbas gauti. Kasyklų darbininkų atlyginimas geras.

Dortmundo mieste teko susitikti su lietuviais, atvykusiais dar prieš pirmąjį pasaulinį karą. Antroji karta lietuviškai jau nebekalba, nors šį tą dar supranta. Nors jie čia yra išgyvenę 40 metų ir daugiau, bet jų socialinė padėtis neatrodo, kad būtų ypatingai geresnė, negu musiškių. Tiesa, jie valgo geriau už mus, rėdosi irgi geriau, jų baldai geresni, bet nuosavus namukus nevisi teįstengė įsigyti.

Vienas aukštas vokiečių pareigūnas pareiškė, kad tik trečioji tremtinių karta tegali tikėtis atsistoti ant tvirtesnių ekonominių pagrindų. Mes svetimšaliai, taigi ir lietuviai, stovime ant pačio apatinio socialinių pakopų laipto. Reikės daug darbo ir vargo iki pasieksime antrąjį laiptą.

Bendros pastabos

Lietuvybė Vokietijoje gęsta. Ir tai labai sparčiai. To priežastys: mažėjančios viltys pamatyti išlaisvintą tėvynę, menkas tautinis susipratimas, sunki kova už nuogą išlikimą, mišrios šeimos ir vokiečių civilizacijos ir organizacijos sudaromas triuškinantis įspūdis.

Nors oficialė lietuvių statistika skelbia, kad Vokietijoje esama 8,000 lietuvių, bet tas skaičius perdėtas. Juk pusė jų yra repatriantai, kurie niekuomet nesijautė tikrais lietuviais, o dabar dar mažiau. Laikraščiuose teko pastebėti, kad Stuttgarto apylinkės bendruomenės valdyba daro ypatingas pastangas organizuoti lietuvius ir palaikyti juose lietuvybę. Kokios to pasėkos nežinau, nes neteko ten pabūvoti. Bet kitur nei tokio sujudimo nėra. Kitur lietuvybė dar menkiau stovi.

Vienintėliai asmenys, kurie lanko Vokietijos lietuvių stovyklas, yra kunigai. Bet jų tiesioginė pareiga nėra lietuvybės išlaikymo reikalai. Vlikas ir kitos organizacijos į lietuvybės išlaikymo darbą turi stoti. Reikalingi keliaujantieji lietuvybės apaštalai, spaudos platintojai, prakalbininkai, teatrininkai.

Bendras mano kelionės įspūdis po Vokietijos lietuvių centrus yra šis: lietuvybė pavojuje. Jai gelbėti reikia jungti jėgas visomis priemonėmis auklėti jaunąją kartą lietuviškoje dvasioje. Kitaip po 20-30 metų Vokietijoje bus galima pastatyti paminklą ant lietuvybės kapo su užrašu: be likusio ženklo, kad lietuviu buvęs.

—A. Beinarauskas.

POPIEŽIAI IR LIETUVA

KUN. M. VALADKOS

Pati naujausioji lietuviška knyga

246 puslapiai—Kaina $2.50

Autorius kalba apie tragišką lietuvių tautos likimą, nagrinėja svarbesnius paskutinių šimtmečių įvykius, dokumentuotai nušviečia lietuviams primestą Viduramžių dvasią, lenkų apaštalavimą mūsų gimtinėje, reformaciją, jezuitus ir kitus reikalus. Ypatingai plačiai paliečia Amerikos lietuvių gyvenimą. Knyga sukrauta pas autorių (1743 No. Sumner Ave., Scranton, Pa.) ir NAUJIENOSE. Knygų platintojai gauna nuolaidą. Knygą galima įsigyti arba užsisakyti NAUJIENOSE, 1739 So. Halsted St., Chicago 8, Ill.

Siegler PATENTED AUTOMATIC

GAS HEATERS

ALL MODELS ON DISPLAY

OUR INSTALLATION WILL PASS GAS CO. INSPECTION.

We conceal all pipes inside your walls and give you a

1-YEAR FREE SERVICE POLICY

Free Heating Counsel

Come in, write or phone us about your heating problems. Our expert heating engineers will gladly assist you in working out the most practical ant least costly solution! NO OBLIGATION!

OGDEN STOKER SALES & SERVICE

1314 WEST GRAND AVENUE

Phone: SEeley 3-7112-3

Hours: 9 to 5:30 Daily — Mon. and Thurs. 9 to 9

Roosevelt Furniture

Pavasarinis birželio mėn. matrasų

$19.95 ir brangesnių.

MATTRESSES

IŠPARDAVIMAS

Galite įsigyti naujus matrasus ir springsus Slumberon, Englander, Pilo Rest ir kitų išdirbysčių. Atvykite į šią lietuvišką baldų krautuvę ir pasirinkite moderniškiausių baldų prieinamomis kainomis ir lengvomis sąlygomis.

ROOSEVELT FURNITURE CO.

2310 W. ROOSEVELT ROAD Tel.: SEeley 3-4711

Krautuvė atidaryta sekmadieniais nuo 11 iki 4:30.

LIETUVIŲ TAUPYMO IR SKOLINIMO BENDROVĖS

kuriose kiekvieno santaupos yra apdraustos iki $10,000.00, o namų paskolos duodamos lengvomis sąlygomis.

CHICAGO SAVINGS & LOAN ASSN.
6234 SOUTH WESTERN AVE. CHICAGO 36, ILLINOIS

CRANE SAVINGS & LOAN ASSN.
2555 WEST 47th STREET CHICAGO 32, ILLINOIS

DISTRICT SAVINGS & LOAN ASSN.
3430 SOUTH HALSTED STREET CHICAGO 8, ILLINOIS

MIDLAND SAVINGS & LOAN ASSN.
4038 ARCHER AVENUE CHICAGO 32, ILLINOIS

ST. ANTHONY SAVINGS & LOAN ASSN.
1447 SOUTH 49th COURT CICERO 50, ILLINOIS

UNIVERSAL SAVINGS & LOAN ASSN.
1800 SOUTH HALSTED STREET CHICAGO 8, ILLINOIS

PLANINGAS TAUPYMAS MOKA GERUS DIVIDENDUS

Kiekvienas žmogus turėtų atlikamus nuo pragyvenimo pinigus taupyti kas savaitę.

Taupyti reikia: senatvei, vaikų mokslui, įsigijimui namo, automobilio, atostogoms, vestuvėms, krikštynoms ir kitiems reikalams. Kas turi susitaupęs pinigų, tas jaučiasi saugesnis ir laimingesnis. Pradėk taupyti šiandien!

MUTUAL Federal SAVINGS AND LOAN ASSOCIATION

2202 W. Cermak Rd. • Chicago 8, Ill.

JOHN J. KAZANAUSKAS, Pres. • Tel. VIrginia 7-7747

Savings insured to $10,000 by F.S.L.I.C.

Chicagos Lietuvių Klubų ir Draugijų 1954 m. Valdybos:

KRAKIŠKIŲ DRAUGIŠKO KLUBO 1954 METŲ VALDYBA: Felix Platkauskas pirmininkas, 4019 S. Rockwell St., tel. LA 3-0833; Mike Kačinskas vicepirm., 6924 So. Artesian, tel. PR 6-9337; Alex Kvedaras nutarimų rašt., 4246 S. Maplewood Ave.; Joseph Bložys turto rašt., 3938 W. 63rd Place, tel. RE 5-2562; William Jankauskas iždininkas, 3332 South Lowe Ave., telef. VI 7-1413; Organizatorė Mrs. Starene, 4002 S. Rockwell Street; Juozapas Bložys, koresp., 3938 W. 63rd Place. Susirinkimai įvyksta kas pirmą sekmadienį kiekvieno mėnesio Klub Vainutas svetainėje, 4256 So. Maplewood Ave., 2 val. po pietų. Į klubą priimami vyrai ir moterys įvygiomis teisėmis.

BRIGHTON PARKO MOTERŲ KLUBO VALDYBA 1954 METAMS: Pirm. Adela Burba, 6328 S. Eggleston Ave., EN 4-9771; Vicepirm. Catherine LaBuda, 4336 S. Artesian Ave., VI 7-2184; nut. rašt. Nellie Wilcop, 4443 So. Rockwell St., YA 7-4472; fin. rašt. Bernice Žemgulis, 2535 W. 42nd St., VI 7-2879; iždininkas Josephine Burokas, 4255 S. Rockwell St., VI 7-3170; maršalka Adela Sankus, 2906 W. 43rd St. Klubo susirinkimai įvyksta kiekvieno mėnesio pirmą ketvirtadienį 7:30 val. vak. J. Burokų namuose, 4255 So. Rockwell St., Chicago, Ill.

GARFIELD PARK LIETUVIŲ PAŠALPINIO KLUBO VALDYBA 1954 METAMS: Pirm. Frank Stanionis, 3950 W. Gladys Ave.; pirm. pagelb. Jonas Jasinskas, 3155 W. Augusta Blvd.; nut. rašt. Mary Medalinskas, 233 S. Central Ave.; kontr. rašt. Martin Tilindis, 328 So. Artesian Ave.; kasin. Juozapas Bruchas, 4059 Adams St.; kasos glob. Jonas Massas, 2238 W. 47th Pl., Petras Ladiga, 1810 S. 49th Ct., Cicero, Ill.; fin. rašt. Charles Katallo, 4676 W. End Ave. Susirinkimai laikomi kas antrą sekmadienį Cicero Lietuvių Liuosybės svet., 49th Ave. ir 14th Street, Cicero, Ill.

HUMBOLDT PARK LIETUVIŲ POLITIKOS KLUBO VALDYBA 1954 METAMS: Pirm. John B. Benekaitis, 3724 No. Sheffield Ave., tel. LA 5-8216; vicepirm. John Sudeikis, 3037 No. Laramie Ave., telef. MU 5-8450; prot. rašt. C. Yucius; fin. rašt. Stanley Buneckis, 2309 North Springfield Ave., tel. AL 2-1522; kasierius Paul Milaševičius, 4207 N. Linder Ave., tel. PA 5-0256; maršalka Anton Kuprevicz, 5431 West Drummond Place. Klubo susirinkimai šaukiami kiekvieno mėnesio trečią trečiadienį, 3600 W. North Avenue.

ERŽVILKO DRAUGIŠKO KLUBO VALDYBA 1954 METAMS: Pirmininkas Charles Redecke, 7210 S. Washtenaw Ave., tel. HE 4-2341; vicepirm. Louis Antanavič, 7019 South California Ave., tel. PR 6-6561; nut. rašt. Nellie Wilcop, 4443 So. Rockwell St., tel YA 7-4472; fin. rašt. Bernice Žemgulis,2535 W. 42nd St., tel. VI 7-2879;ižd. Marie Redecke, 7210 So. Washtenaw Ave., tel. HE 4-2341. Klubo susirinkimai įvyksta kiekvieno mėnesio pirmą trečiadienį, 7:30 val. vak. P. Vengeliausko svet., 4500 S. Talman Ave., Chicago.

LIET. TEATRALIŠKOS DRAUGYSTĖS RŪTOS NO. 1 VALDYBA 1954 METAMS: Pirm. Albert Tamson, 4300 So. Western Ave.; pirm. pagelb. Anna Casey, 3364 So. Halsted St.; nut. rašt. Frank Opulskas, 3955 Archer Ave.; fin. rašt. Thomas Salkauskas, 2514 W. 70th St.; kontr. rašt. Margaret Karis, 3530 S. Union Ave.; kasos glob. Elizabeth Tamson, 4300 So. Western Ave.; kasin. Justin Yuškėnas, 2547 W. 45th St.; durų sargas Tadas Selickis, 7236 So. Whipple St.; ligonių lankytojas Tadas Selickis, 7236 So. Whipple St.; teisėjas Joseph Bartkus; teis. rašt. Elizabeth Tamson; korespondentas Frank Opulskas.

SLA 301 KUOPOS (CICERO) VALDYBA 1954 METAMS: Pirm. James Tarulis, 1438 So. 50th Ct.; vicepirm. M. M. Tribičius, 7123 So. California Ave., Chicago, Ill.; iždin. K. Genys, 1611 So. 49th Ct.; nut. rašt. J. Činikas, 1434 So. 49th Ave.; fin. rašt. ir org. K. P. Deveikis, 1330 S. 49th Ave., organiz. A. L. Matulis, 4155 N. Hirsch St., Chicago, Ill.; organiz. J. Krivickas, 1523 So. 51st Court. Susirinkimai įvyksta kas 2-rą mėnesio pirmadienį Liberty svetainėje.

DR-Tės LIETUVOS KAREIVIŲ (CICERO) VALDYBA 1954 M.: Pirmininkas Kazys Šimkus, 1413 So. 49th Court; vicepirm. S. Šileikis, 1525 So. 49th Ave.; vicepirm. J. Žukauskas, 1634 So. 51st Court; iždin. K. Andrijauskas, 1430 So. 48th Court; nut. rašt. K. P. Deveikis, 1330 So. 49th Ave.; fin. rašt. Ben Tumavičius, 1526 So. 49th Ave. Susirinkimai įvyksta kas 3-čią sekmadienį Liberty svet., 14th St. ir 49th Ct.

LIET. RAUDONOS ROŽĖS KLUBO VALDYBA 1954 METAMS: Pirm. Ben Naurich, 1446 So. 49th Ave.; vicepirm. V. C. Jankauskas, 1531 So. 49th Court;ižd. A. B. Petkus, 1410 So. 50th Ave.; nut. rašt. K. P. Deveikis, 1330 So. 49th Ave.; fin. rašt. Ben Tumavičius, 1526 S. 49th Ave. Susirinkimai kas pirmą penktadienį Liberty svet., 14th St. ir 49th Ct.

AMERICAN LITHUANIAN CITIZENS AND BENEFICIAL CLUB VALDYBA 1954 METAMS: Pirm. Walter Butkus, 4012 Archer Ave.; vicepirm. John Ramans, 415 E. 74th St.; nut. rašt. Paul J. Petraitis, 812 W. 33rd St., tel. CA 5-9191; fin. rašt. Bernice Žemgulis, 2535 W. 42nd St., telef. VI 7-2879; kontr. rašt. A. Kvedaras, 4246 So. Maplewood Ave.; kasos glob. A. Masulis, 3252 So. Halsted St.; kasierius K. Kazlauskas 3915 So. Sacramento Ave.; maršalka J. Gudonis; dakt. kvotėjas Dr. T. Dundulis, 4157 Archer Ave.; korespondentas A. Jusas, 2131 W. 24th St. Susirinkimai įvyksta kas trečią sekmadienį kiekvieno mėnesio 1 val. po pietų Hollywood svet., 2417 W. 43rd St. Į klubą priimami vyrai ir moterys įvygiomis teisėmis, nuo 15 ligi 55 metų amžiaus.

ZARASIŠKIŲ KLUBO VALDYBA 1954 METAMS: Pirm. James Tarulis, 1438 S. 50th Ct., Cicero, tel. OL 2-0312; vicepirm. Juozas Užundenis, 6753 So. Maplewood Ave., Chicago, tel. PR 6-4710; nut. rašt. Pranas Zaliecka, 5347 So. Bishop St., Chicago; fin. rašt. Justinas Yuškėnas, 2547 W. 45th St., Chicago, tel. LA 3-8314; iždin. Rapolas Puslis, 6752 S. Campbell Ave., Chicago, tel. PR 6-7045.

UTĖNOS APSKRITIES DRAUGIŠKO KLUBO VALDYBA 1954 METAMS: Pirm. John Sherman, 6348 S. Albany Ave., tel. PR 6-1552; vicepirm Bernice Žemgulis, 2535 W. 42nd St., tel. VI 7-2879; nut. rašt. Nellie Wilcop, 4443 So. Rockwell St., tel., YA 7-4472; fin. rašt. Adela Burba, 6328 So. Eggleston Avenue, telefonas: EN 4-9771; iždininkas J. Yuškėnas, 2547 W. 45th St., tel. LA 3-8314; maršalka S. Viršula, 4233 So. Rockwell St.; koresp. J. Yuškėnas, 2537 W. 45th St., tel. LA 3-8314. Susirinkimai įvyksta kiekvieno mėnesio antrą antradienį, 7:30 val. vakare P. Vengeliausko svet. 4500 S. Talman Ave.

ŽEMAIČIŲ KULTŪROS KLUBO VALDYBA 1954 METAMS: Steponas Narkis pirm., 4353 So. Talman Ave., telef.: VI 7-1279; Juozas Baličias vicepirm., 4047 S. Maplewood Ave., VI 7-4094; Nellie Wilcop nut. rašt., 4443 So. Rockwell St., tel. YArds 7-4472; Paul J. Petraitis, fin. rašt., 812 W. 33rd St., tel. CA 5-9191; Adela Burba iždin., 6328 S. Eggleston Ave., tel. DO 3-5165; Bernice Žemgulis kontr. rašt., 2535 W. 42nd St., tel VI 7-2879; Kastancija Juška maršalka, 4443 So. Rockwell Street; Steponas Narkis koresp. Susirinkimai įvyksta kiekvieno mėnesio 3-čią trečiadienį 7:30 val. vak. Hollywood Inn svetainėje, 2417 W. 43rd Street Chicago, Ill.

MORNING STAR KLUBO VALDYBA 1954 METAMS: Pirm. St. Jakobs, 2050 W. Pierce Ave., telef. HU 6-0324; vicepirm. J. P. Benekaitis, 3724 N. Sheffield Ave., tel. LA 5-8216; nut. rašt. A. Walskis, 3259 W. Pierce Ave., tel. AL 2-0239; fin. rašt. John Radišauskas, 2019 W. Pierce Ave.; kasininkas John Draugelis, 1701 N. Pulaski Rd., tel. DI 2-5117; kasos rašt. John Raila, 4839 Winnemac Ave., tel. MU 5-9356; kasos glob. S. Vaškelis, 3308 Evergreen Ave.; maršalka K. Vikanis, 2938 N. Melvina Ave., tel. NA 2-1937. Susirinkimai įvyksta 1-mą kiekvieno mėnesio ketvirtadienį svetainėje 3600 W. North Ave., Chicago, Ill.

LIETUVIŲ MOTERŲ DRAUGIJOS "APŠVIETOS" VALDYBA 1954 M.: pirm. Stella Kaulakis, 3247 South Emerald Ave., tel. CA 5-3016; vicepirm. Anna Piliponis, 3248 S. Green St., tel. YA 7-7484; nut. rašt. Sophie Puniška, 2605 West 43rd St., telef. LA 3- 6308; fin. rašt. Magdalena Viščiulis, 4118 N. Ottawa Ave.;ižd. Anastazija Valančienė, 5702 South Emerald Ave.; iždo glob. Marė Endzjulienė, 5610 S. Maplewood Ave.; šeimininkė-tvarkdarė Anna Juozaitis, 3249 S. Green St., tel. VI 2-7059. Susirinkimai įvyksta kas antrą antradienį Sandaros svetainėje, 840 W. 33rd St., Chicago 8, Ill. Ligonių reikalais kreipkitės į S. Puniška, tel.: LA 3-6308.

SLA 63 KUOPOS VALDYBA 1954 M.: Pirm. Petras Kurzikauskas, 10634 So. Indiana Ave., tel. PU 5-0074; vicepirm. Juzė Klonienė, 8858 So Cottage Grove Ave.; protokolo rašt. Petras Kučinskas, 5 W. 112th Pl., tel. PU 5-8099; fin. rašt. ir organ Albinas Laurutanas, 10530 S. Indiana Ave, tel. WA 8-0865; iždininkas Petras Snarskis, 610 E. 88th Street, tel. TR 4-9291; iždo glob. Magdė Bartulienė, 627 E. 89th Place, tel. VI 6-3337; Marė Simonelienė, 716 E. 92nd Place; maršalka Jonas Bolišauskas, 515 E. 91st Place; dakt. kvotėjas Dr. J. Makaras, 11750 So. Parnell Ave., tel. PU 5-8277. Susirinkimai šaukiami Palmer Park svetainėje, 90th St. ir St. Lawrence kiekvieno mėnesio 1-mą penktad.

LIETUVOS ŪKININKO DRAUGIJOS VALDYBA 1954 METAMS: Pirmininkas Anthony Valonis, 5671 S. Normal Blvd., tel. WE 6-0211; vicepirm Juozas Žurkauskas, 1957 W. 23rd St., tel. VI 7-7469; vicepirm. Elzb Dambro, 56 E. 101st St.; nut. rašt A. Linkus, 2315 So. Oakley Ave.; turto raštininkė Adelė Joslin, 4094 Archer Ave., tel. VI 7-0553; kontr rašt. S. Žičkus, 2243 So. Bell Ave.; kontr. rašt. John Žurkauskas, 2214 W. 23rd St.; iždo glob. Alex Joslin 4094 Archer Ave.; iždin. Vincas Duoba, 2328 W. 23rd St.; teisėjas Kazimieras Davis, 5648 So. Bishop St. maršalka Ignacas Benešiunas 4222 So. Maple Ave., Berwyn, Ill.; dakt. kvotėjas Dr. S. Biežis, 2201 W. Cermak Rd., ofiso tel. VI 7-6583

LIETUVIŲ ŽAGARĖS KLUBO VALDYBA 1954 METAMS: Pirmininkas W. Christian, 3238 W. 110th St., tel. CE 3-5635; vicepirm. F. Povilaitis, 9328 So. Rhodes Ave., telef PU 5-7114; nut. rašt. J. Keturakis 3217 So. 53rd Ave., Cicero 50, Ill. tel. OL 2-8243; fin. rašt. Mrs. B Žemgulis, 2535 W. 42nd St., telef VI 7-2879;ižd. Mrs. Adelė Burba, 5847 So. Blackstone Ave., tel. DO 3-5165; kasos glob. J. Sherman, 6348 So. Albany Ave., tel. PR 6-1552, koresp. J. Balakas, 1414 So. 49th Ct., Cicero 50, Ill., tel. TO 3-8534; maršalka Mrs. A. Povilaitis, 9328 Rhodes Ave. Klubo susirinkimai įvyksta kas 4-tą nedėldienį kiekvieno mėnesio Vengeliausko svetainėje, 4500 So. Talman Ave. 1 valandą po pietų.

LIET. BALTOS ŽVAIGŽDĖS KLUBO VALDYBA 1954 METAMS: V. Duoba pirm., 2328 W. 23rd St., tel. FR 6-1698; Anthony Pranko vicepirm., 2717 W. 23rd St., tel. BI 7-0937; Frank Erbrederis, rašt., 2236 West Augusta Blvd., tel. EV 4-1264; Ch Plasketes, fin. rašt., 2315 S. Sacramento Ave., tel. BI 7-7046; John Raila kasierius, 4839 Winnemac Ave., tel. MU 5-9356; Joseph Klecks fin. rašt. pagelb., 3035 W. 45th St.; Joseph Yenchus kasos glob., 2422 W. 69th St.; Adam Rinkunis kasos glob., 4340 S. California Ave.; Dominick Alis kasos glob., 4924 W 24th Place, Cicero. Susirinkimai įvyksta kas trečią penktadienį kiekvieno mėnesio 4416 So. Western Ave. (Legion Hall).

Pirmieji parduodame
Pirmieji aptarnaujame
Pirmieji dalis parūpiname
PER 20 METŲ

CHAPIN MOTOR SALES, INC.

666 GREEN BAY ROAD
WInnetka 6-1188
WINNETKA

Klauskite
MR. DAVIS

EXPERT UPHOLSTERING

Free estimates
All work guaranteed
1614 W. 18th Place
MOnroe 6-4655

Švariai, sąžiningai ir nebrangiai
TAISAU BATUS
Justinas LEONAUSKAS
4625 S. Marshfield Ave.
LAfayette 3-1209
Neseniai persikėliau iš Bridgeporto,
3343 S. Morgan.

STOP AND SEE US

No waiting — One hour service

BRAKE LINING

BOND Linings for 20% longer life as low as $18.95. Drum cut $1.00 each.

Free adjusting and wheel packing.
1 YEAR GUARANTEED
22 years of dependable service
Open to 6:00 P. M.

ART'S SCIENTIFIC BRAKE SHOP
4329 W. Addison SPring 7-5959
Open Saturday.

LARRY FAUL OLDSMOBILE CO.

NEW AND USED GUARANTEED AUTOS

1026 Madison Street

OAK PARK, ILL.

PAINTING AND DECORATING

Outside and Inside

- PAINTING
- WALL WASHING
- PAPER CLEANING

All Work Guaranteed
Fully Insured

PERKINS

WEntworth 6-6869

OLDS ROCEKTS

OVER 50
TO CHOOSE FROM

'51's—from ..... $ 895.00
'52's—from $1395.00
'53's—from $1895.00

Also all other makes, years and models.

One owner cars. Best selections. Lowest prices. GMAC Terms.

MAY MOTORS

Chicago's oldest OLDS Dealer.

7406 So. Halsted Street

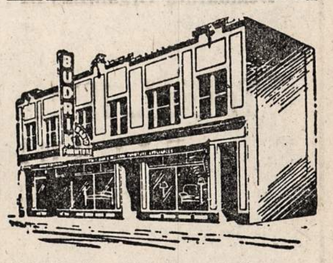

3241 So. Halsted Street
Tel. CAlumet 5-7237
Atidara pirmadienio ir ketvirtadienio vak.

Prekės geriausių Amerikos išdirbysčių. 42 metų prekyboje patyrimas. Pirkėjai sutaupo daug pinigų ir gauna geras prekes lengvais dalinais išmokėjimais.

June Bride Proga

Pirkėjai gaus premijas su kožnu pirkimu. Perkant 4 kambariams rakandus už $495.00, dykai atostogos į Miami Beach, Floridą. Pirmos rūšies hotelis ir valgis dykai vieną savaitę.

Perkant deimantinį žiedą, laikrodėlį, televiziją, šaldytuvą, skalbiamą mašiną, dulkių valytuvą, pečių, karpetą, air conditioning duodamos premijos.

JOS. F. BUDRIK, Inc.
3241 So. Halsted Street
Tel. CALUMET 5-7237

Budriko Radio Valanda leidžiama 25 metai iš WHFC stoties, 1450 kil., ketvirtadienio vakare nuo 6 iki 7 val. Orkestras, dainininkai, rekordai.

Skaitykite "N-nas"

IŠ LIETUVIŲ GYVENIMO

Trigubos Joninės

Praėjusį penktadienį trys Chicagos Jonai — Lietuvių Auditorijos šeimininkas Maliorius, žurnalistas Vaidelys ir Lietuvos kariuomenės karininkas Popeliučka — bendrai atšventė savo vardines, kuriose dalyvavo gana didelis jų ir Lietuvių Auditorijos bičiulių būrys.

Svarbiausias šių Joninių Jonas, be abejo, buvo ponas Maliorius, kuris surengė puotą ir kurio pasiekimus ekonominėje srityje bei pasinešimą remti kultūrinį lietuvių gyvenimą, iškėlė du pagrindiniai vaišių kalbėtojai — p. p. Stankovičius ir Stankevičius. P. Stankovičius, kuris Lietuvių Auditorijos patalpose turi juridinio tarpininkavimo įstaigą, pabrėžė, kad Jono Malioriaus pastangos įsitvirtinti ekonominiame Amerikos gyvenime galėtų būti teigiamu pavyzdžiu daugeliui naujųjų ateivių, žadančių mestis į biznį. P. Stankevičius prisiminė Jono Malioriaus jautrumą kultūriniams ir tautiniams lietuvių reikalams: ne taip seniai Lietuvių Auditorijos šeimininkai paaukojo gana žymią sumą geriausiam metiniam lietuvių literatūros veikalui atžymėti, o erdviomis Lietuvių Auditorijos patalpomis dažnai be atlyginimo gali naudotis įvairios lietuvių organizacijos.

Pažymėtina, kad kitas solenizantas, būtent, p. Jonas Vaidelys, šįmet švenčia taip pat savo 50 metų gyvenimo ir 25 metų žurnalistinio darbo sukaktis.

Ant vaišių stalo, už kurio sėdėjo kelios dešimtys svečių, netrūko nei užkandžių, nei gėrimų. Sumažintas Balio Pakšto orkestras nešykštėjo šokių muzikos. Ilgainiui buvo prieita ir prie meninės programos, kurią atliko kad ir neįvertinti, bet kilnių norų kupini talentai iš svečių tarpo. N.

Apie kontestą

Labai gailiuos, kad negalėjau būti savo kolegų kontestantų tarpe "Naujienų" gegužinėje. Mat, buvo Tėvo Diena, o aš esu nemenkas tėvas: du sūnūs kaip ąžuolai, dvi dukros, tikros rūtos, be to, marčios, žentai, anūkai, kurių yra trys. Tad jie ir sulaikė. Turėjom bendrus pietus, iš visų gavau dovanų, gražų lagaminą. Sako, jog rengiuosi į SLA seimą. Su tokiu lagaminu ne tik į SLA seimą, bet ir į patį Washingtoną gali drąsiai vykti.

Na, kas buvo — praėjo. Bet dar nėra baigtas "Naujienų" kontestas. Man, žinoma, malonu būti pirmoj vietoj. Aišku, kas nors turi pagaliau pirmauti. Gal nieko naujo nebus, jei ir toliau liksiu pirmoj vietoj. Praeitis rodo, kad Ciceroje yra buvę trys pirmautojai, tad kodėl negalėčiau ir aš būti? Bent jau su gerų draugų parama laikysiuos. Tad prašau negailėti tos paramos. K. P. Deveikis

"NAUJIENAS" SKAITO VISŲ SROVIŲ ŽMONĖS: DARBININKAI, MOKSLININKAI, VALSTYBININKAI, DVASININKAI, PROFESIONALAI IR BIZNIERIAI. JIE ŽINO, KAD NAUJIENOS PADUODA TEISINGIAUSIAS ŽINIAS IR GERIAUSIUS RAŠTUS.

Mirus

PRANUI (FRANK) BUTKUI,

mūsų mielam, nepamirštamam bičiuliui, geram lietuviui —žemaičiui, kilniam žmogui, reiškiame jo seseriai **Leokadijai Alutienei** su vyru Pranu ir kitiems jo giminėms širdingą užuojautą.

Dr. Br. Beinoris, Aldona Beinorienė, Irena Beinorytė ir Sofija, Antanas ir Leonidas Ragauskai.

Jei norite darbo, tai skaitykite NAUJIENAS

ir sekite "Classified" skelbimus kasdien spausdinamus paskutiniame dienraščio puslapyje.

Kiekvieną dieną ten rasite pranešimus apie įvairioms pramonės šakoms reikalingus darbininkus. Jei šiandien nerasite mėgiamo darbo, rytoj tikrai rasite vietą, kur ji galėsite gauti

Skelbimuose yra nurodytas laikas, darbo vieta arba ofisas į kurį reikia kreiptis.

ONA ANTANAITIS
(pagal tėvus Gizelevičiūtė)
Hinsdale, Ill.

Mirė 1954 m. birželio 27 d., 8:20 val. vakare, sulaukusi pusės amžiaus. Gimusi Lietuvoje, Šakių apskr., Šakių parapijoje, Ašmučių kaime.

Amerikoj išgyveno 44 metus.

Paliko nuliūdę: 2 dukterys: Sister Mary iš St. Gemma Convent of the Shephard in Memphis ir Bernice Bahnsen, žentas Erwin; sūnus John, marti Genevieve; 5 anūkai, 2 seserys: Agota Balsienė, jos vyras William ir šeima ir Marcelė Kundrotas, vyras Jonas ir šeima; sesers duktė Marijona Neberezienė ir šeima ir kiti giminės, draugai ir pažįstami.

Priklausė Dievo Motinos Sopulingos Dr-jai ir Šakių Apskrities Klubui.

Kūnas pašarvotas A. Petkaus koplyčioje, 1410 S. 50th Ave., Cicero, Ill.

Ketvirtadienį, liepos 1 dieną, 8:30 val. ryte bus lydima iš koplyčios į Šv. Antano parapijos bažnyčią, o po gedulingų pamaldų bus laidojama Šv. Kazimiero kapinėse.

Visi a. a. Onos Antanaitis giminės, draugai ir pažįstami nuoširdžiai kviečiami dalyvauti laidotuvėse ir suteikti jai paskutinį patarnavimą ir atsisveikinimą. Nuliūdę lieka:

Dukterys, Žentas, Sūnus, Marti, Anūkai, Seserys ir kiti Giminės.

Laidotuvių direkt. A. Petkus. Tel.: TOwnhall 3-2109.

SUSIRINKIMŲ IR PARENGIMŲ

PRANEŠIMAI

Marquette Parko Namų Savininkų Organizacija savo pusmetinį susirinkimą turės trečiadienį, birželio 30 d., 7:30 val. vak., bažnyčios svetainėje, 6820 So. Washtenaw Ave. Bus svarstomi svarbūs reikalai. Nariai, kurie užsimokėjo savo duokles už šiuos metus, bus veltui vaišinami.

—Nut. rašt. F. Bakutis.

VIKTORIJA WENSKUS
(BUBLIS)
Gyv. 2153 W. 24th Street

Mirė birželio 26 d., 1954 m. ryte, sulaukusi pusės amžiaus. Gimė Lietuvoje.

Amerikoj išgyveno 45 metus.

Pasiliko dideliame nuliūdime duktė Florence Klein, žentas Irving, sūnūs Christopher Bublis ir Albert Walawich ir jų šeima, brolis Juozapas Čepaitis (Kanadoje) ir kiti giminės, bei draugai ir pažįstami.

Priklausė LSA 109 kuopai

Kūnas pašarvotas P. Gurskio koplyčioje, 659 W. 18th Street.

Laidotuvės įvyks trečiadienį, birželio 30 d. Iš koplyčios 8:30 val. ryto bus atlydėta į Dievo Apveizdos parapijos bažnyčią, kurioje įvyks gedulingos pamaldos už velionės sielą. Po pamaldų bus nulydėta į Šv. Kazimiero kapines.

Nuoširdžiai kviečiame visus gimines, draugus ir pažįstamus dalyvauti šiose laidotuvėse.

Nuliūdę: Duktė, Žentas ir Sūnūs bei kiti Giminės.

Laidotuvių direktorius Petras Gurskis. Tel. SEeley 3-5711.

MARCELA PETNUNAS

Mirė 1954 m. birželio 26 d., 2:50 val. po pietų, sulaukusi 73 metų amžiaus. Gimusi Lietuvoje, Trakų apskr., Čeineikių km.

Paliko nuliūdę: sesuo Ona Sabockis, švogeris Vladas, sesers vaikai: Vincentas, žmona Elizabeth, Antoinette Kunevich, vyras Adolph ir šeima; giminės: Pipiras, Šapalienis, Dabulskis ir šeimos ir kiti giminės, draugai ir pažįstami.

Kūnas pašarvotas Petro Gurskio koplyčioje, 659 W. 18th St.

Trečiadienį, birželio 30 dieną, 9:30 val. ryto bus lydima iš koplyčios į Dievo Apveizdos parapijos bažnyčią, o po gedulingų pamaldų bus laidojama Šv. Kazimiero kapinėse.

Visi a. a. Marcelos Petnunas giminės, draugai ir pažįstami nuoširdžiai kviečiami dalyvauti laidotuvėse ir suteikti jai paskutinį patarnavimą ir atsisveikinimą.

Nuliūdę lieka:

Sesuo, Švogeris, Sesers Vaikai ir kiti Giminės.

Laid. direkt. Petras Gurskis. Tel.: SEeley 3-5711.

JUOZAPAS NORBUTAS
1841 West Touhy Ave.
Tel. HOllycourt 5-0920

Mirė 1954 m. birželio 27 d., 2:30 val. ryte, sulaukęs pusės amžiaus. Gimęs Lietuvoje, Raseinių apskr., Nemakščių vals., Viduklės parap., Laurių kaime.

Paliko nuliūdę: žmona Marijona, pagal tėvus Žemaičiūtė; sūnus miręs prieš vienerius metus Antanas, duktė Marcela Tokos, žentas Edmund; 2 anūkės: Alice ir Dale; pusbroliai: Geo. Norbut su šeima ir Frank Norbut su šeima; švogerka Rose Žuraitis, jos vyras Jonas ir šeima iš Waukegan, Ill., ir kiti giminės, draugai ir pažįstami.

Kūnas pašarvotas Drake and Sons koplyčioje, 5200 North Western Ave.

Trečiadienį, birželio 30 dieną, 11:00 val. ryte bus lydimas iš koplyčios į Lietuvių Tautines kapines.

Visi a. a. Juozapo Norbuto giminės, draugai ir pažįstami nuoširdžiai kviečiami dalyvauti laidotuvėse ir suteikti jam paskutinį patarnavimą ir atsisveikinimą.

Nuliūdę lieka:

Žmona, Duktė, Žentas, Anūkės, Pusbroliai, Švogerka ir kiti Giminės.

Laidotuvių direkt. Drake and Sons. Tel. LOngbeach 1-6874.

"NAUJIENAS" SKAITO VISŲ SROVIŲ ŽMONĖS: DARBININKAI, MOKSLININKAI, VALSTYBININKAI, DVASININKAI, PROFESIONALAI IR BIZNIERIAI. JIE ŽINO, KAD NAUJIENOS PADUODA TEISINGIAUSIAS ŽINIAS IR GERIAUSIUS RAŠTUS.

URBA Gėlės Mylintiems, Vestuvėms, Banketams, Laidotuvėms, Papuošimams.
GĖLININKAS
4180 ARCHER AVENUE
Tel.: LA 3-5800 arba LA 3-5870

GUŽAUSKŲ
BEVERLY HILLS GĖLINYČIA
GĖLĖS VISOMS PROGOMS
6901 SO. WENTWORTH AVE.
Telef.: ST 3-2454 ir HU 3-2224

GĖLININKAS
(PUTRAMENTAS)
Linksmumo ar liūdesio valandoj. Gražiausios Gėlės ir Vainikai. Reikale pašaukite: atvyksim į jūsų namus su vainikų paveikslais išsirinkti
ROY R. PETRO (Putramentas)
5519 So. Harlem Avenue
POrtsmouth 7-9020

LOVEIKIS Siunčiam Gėles Telegramu į Visas Pasaulio Dalis
KVIETKININKAS
Gėles Vestuvėms, Banketams ir Pagrabams.
3316 S. Halsted St. YArds 7-7308

STEPONAS G. LACKAWICZ
LAIDOTUVIŲ DIREKTORIUS
Trys Koplyčios
2424 WEST 69th STREET — REpublic 7-1213
2314 WEST 23rd PLACE — VIrginia 7-6672
10756 S. MICHIGAN AVE. — PUllman 5-1270

LIŪDĖSIO VALANDOJ
Šaukite
MAŽEIKA & EVANS
LAIDOTUVIŲ DIREKTORIAI
6845 So. Western Ave. — Air Conditioned Chapel and
REpublic 7-8600-8601 — Parking Facilities.
Tiems, kurie gyvena kitose miesto dalyse rausime koplyčią arčiau jusų namų

A. PETKUS
LAIDOTUVIŲ DIREKTORIUS
6812 So. Western Avenue
1410 South 50th Avenue
CICERO, ILL.
TELEFONAI:
GRovehill 6-2345-6 — TOwnhall 3-2109
KOPLYČIOS VISOSE MIESTO DALYSE

John F. Eudeikis
LAIDOTUVIŲ DIREKTORIUS
SENIAUSIA IR DIDŽIAUSIA LAIDOJIMO ĮSTAIGA
AMBULANCE DIENĄ IR NAKTĮ
4605-07 SO. HERMITAGE AVE.
Tel.: YArds 7-1741 ir BIshop 7-9481
4330-34 SO. CALIFORNIA AVE.
Telefonas LAfayette 3-0440
Mūsų radio programos šeštadieniais 9:15 ryto iš WGES 1390 kil.
MODERNIŠKOS AIR-CONDITIONED KOPLYČIOS

NARIAI Chicagos Lietuvių Laidotuvių Direktorių Asociacijos
AMBULANCE PATARNAVIMAS DIENĄ IR NAKTĮ.
★
TURIME KOPLYČIAS VISOSE MIESTO DALYSE

LEONARD BUKAUSKAS
10821 S. MICHIGAN AVE. — Phone: COmmodore 4-2228

VASAITIS - BUTKUS
1446 SO. 50th AVE., Cicero, Ill. — Phone: OLympic 2-1003

ANTANAS M. PHILLIPS
3307 LITUANICA AVE. — Phone: YArds 7-3401

PETRAS P. GURSKIS
659 WEST 18th STREET — Phone: SEeley 3-5711

ALFRED VASAITIS-VANCE
177 WOODSIDE ROAD, RIVERSIDE, ILLINOIS
Telefonai: RI 7-5345 ir OLympic 2-5245

J. LIULEVIČIUS
4348 S. CALIFORNIA AVE. — Phone: LAfayette 3-3572

GEORGE F. RUDMIN
3319 S. LITUANICA AVE. — TEL. YArds 7-1138-1139

P. J. RIDIKAS
3354 S. HALSTED STREET — Phone: YArds 7-1911

LEONARDAS A. EZERSKIS
1646 W. 46th STREET — Phone: YArds 7-0781

BE OUR GUEST...
FOR 7 Heavenly AIR CONDITIONED DAYS and NIGHTS
—with Chrysler Airtemp!

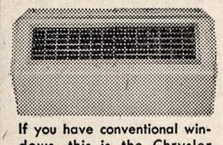

If you have conventional windows, this is the Chrysler Airtemp we'll install for your free trial.

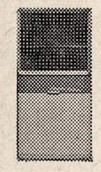

If you have casement windows, this is the Chrysler Airtemp we can quickly install *inside* without removing glass or cutting frame.

Come in and see us *AT ONCE* and we will install a new Chrysler Airtemp Room Air Conditioner in your home—absolutely without charge! Enjoy the cool, healthful comfort of air conditioned living at its best for 7 heavenly days and nights. At end of trial, you can keep your POWER-FULL Chrysler Airtemp (as we think you'll want to!) or call us to pick it up. But we can offer this free trial for a limited time only—stop in right away!

TRAFICANTE BROS.
2301 WEST TAYLOR STREET — TAylor 9-9100
759 SO. CALIFORNIA AVENUE — SAcramento 2-0301
OPEN MONDAY AND THURSDAY EVENINGS

ATEIKITE VISI Į
BILL MILOTA DIENOS PIKNIKĄ
Demokratų Organizacijos 23-čio Wardo organizuojamą
Trečiad., 1954 m. birželio 30 dieną
PILSEN PARKE
prie 26-tos ir Albany Avenue, Chicago
Bill Milota yra 23 Wardo Komiteto atstovas
— ir —
Demokratų Partijos kandidatas į
MUNICIPALINIO TEISMO BAILIFUS

PRADĖK TAUPYTI ŠIANDIEN, - TURĖSI RYTOJ!
Taigi pradėk taupyti šioje lietuviškoje įstaigoje.
BRIGHTON SAVINGS moka 3% pelno
Kiekvieno taupytojo indėliai yra apdrausti iki $10,000.00.
BRIGHTON SAVINGS and LOAN ASS'N.
4071 Archer Ave., į vakarus nuo California Ave.
Telefonas: LAFAYETTE 3-8248
CHARLES ZEKAS, Secretary
OFISO VALANDOS:
Pirmad., Antrad., Penktad. ir Šeštadienį 9:00 ryte iki 4:30 val. po pietų.
Trečiad. 9:00 ryte iki 12 val. dieną. Ketvirt. 9:30 ryte iki 8:00 val. vak.

BLUE ISLAND WHOLESALE, INC.
2354 BURR OAK, 127th and WESTERN AVE.
Free Parking For Our Customers
GRAND OPENING OF OUR NEW PLASTIC DEPT.
FREE TO THE FIRST FIFTY RETAIL MERCHANTS
(NO PURCHASE NECESSARY)
THIS WEEK ONLY
Two 20x20 Cannon Turkish Towels
During Friday 9:30 A.M. to 9 P.M. & Saturday 9:30 to 7 P.M.
DISTRIBUTORS OF
Toys - Games - Drugs - Sundries - Notions - Watches All Makes - Electric Appliances - Barber Supplies - School Supplies - Nylons
Wholesale Only - No Retail Sales
We cater to Churches, Organizations, Lodges, Veteran's Posts and Clubs
Open Sundays 10 a. m. to 4 p. m. for your convenience.

LIETUVIŲ LITERATŪROS IR MENO DEKADA MASKVOJE

(Tęsinys)

Klausantis Vilniaus radijo programos, susidarė įspūdis, kad ir Maskva, ir visa Tarybų Sąjunga dėl dekados sulaikė kvapą. Koks absurdas! Iš tikro dekada visiškai nubluko rinkimų į Aukščiausiąjį Sovietą akivaizdoje Rimčiausias "dekadčikų" uždavinys ir buvo rinkimų dieną linksminti Maskvos rinkėjus, kaip gatvės muzikantams. Nesusidarė įspūdžio, kad centrinė valdžia būtų baisiai sielojusis dekada. Dalyvių pasitikti Maskvos Gudų stotin atvyko vos vienas departamento rango pareigūnas. Dalyvius sutiko — Paleckis, Sniečkus ir siuita! Koks pikantiškas simbolis! Vadinasi, Justas Ignovičius ir jo verslo draugai tėra Lietuvon atsiųsti gauleiteriai — o jų tikroji rezidencija — Maskva! Juk taip visą laiką tvirtino vakarinių "imperialistų" radijai ir tremties spauda! Maža to— pasiskaitykite Sniečkaus oficialių kalbų. Pamatysite, kad jisai apie lietuvių tautą tekalba — trečiu asmeniu, kaip apie svetimą daiktą! O pats, tur būt, dar asmeniškai užsigauna, kai jam prikiša, kad jis nebe lietuvis maskolbernis!

Tragikomišką vaidmenį stotyje režisoriai numatė Kiprui Petrauskui

Jis paskaitė numatytą tekstą ir — apsiverkė. Kodėl — tai jo, didžiojo vaidybinio talento, profesinė paslaptis. Negaliu atleisti Amerikos Balso redakcijai už tai, kad nepagrojo vietoj komentaro Kipro įdainuotą ariją: "Juokis, pajacai". Ar tai nebūtų buvęs geriausias komentaras? Bet nėra ko raudoti. Amerikos Balsą pavadavo patsai Vilniaus radijas, tą ariją perduodamas kaip tik rinkimų į Aukšč. Tarybą dieną! Ją dainavo vienas iš Kipro mokinių, jaunasis Valentinas Adamkevičius — Leningrado "Kirovo" vardo akademinio teatro solistas. Tasai teatras anksčiau buvo žinomas "Marijos" teatro vardu. Jame savo karjerą pradėjo Kipras, ten ją pradeda naujas, fenomenalus tenoras, nemenkesnis už patį mokytoją. Valentino Adamkevičiaus balsiniai duomenys, be abejo, pranašesni už Kipro. Jo balsas perdėm dramatinis, nepaprastai metalingas. O pats dainininkas — reto muzikalumo talentas! Atsiminkime tą pavardę! Bravo, bravissimo Valentinui Adamkevičiui! Ir klausimas dekados ruošėjams: kodėl jis nedalyvavo dekadoje? Ar lietuvis, išsiųstas Rusijon, nebe lietuvis? Tur būt, taip...

Tačiau didžiausią dekados negerbimą, stačiai sabotažą atliko pati sovietinė radijo tarnyba ir ryšių valdyba. Persitransliuojamos pozicijos buvo atžymėtos oficialiame sovietų žurnale "Radio Programa". Kasdien numatyta transliuoti po pusvalandį literatūros — ir papildomai dar po koncertą kas antrą dieną, išskyrus šeštadienius ir sekmadienius. Tai gali atrodyti daug. Deja, ne taip. Kirgizai, uzbekai, baškirai jokios dekados nešventė — o jų muzikos ir literatūros tomis dienomis išmarginta buvo visa Maskvos programa. Programos buvo transliuojamos per Maskvos I-ją programą (Lietuvoje girdimą), II-ją (prastai girdima) ir III-ją — jos beveik visai negalima Lietuvoje pagauti.

Dekados atidarymo visai netransliavo,

nors programoje buvo numatytas — Maskvos radijas nei pasiaiškino, nei atsiprašė. Račiūno operos "Marytė" pertraukų metu buvo perduotos visokios "baikos", su dekada nieko bendro neturinčios. Komedija buvo kovo 9 dieną saviveiklininkų koncerto transliacija. Numatyta pradžia — 21,15 min. Maskva duoda plokštelių muzikos, taip pat Vilnius. Vilnius, nesulaukdamas komandos, pradeda skaityti žinias. Pagaliau 21.40 min. galutinai pritrūksta žinių ir paskelbia, kad jungiasi į Maskvos programą. Gi iš tikro nieko panašaus. Vilnius tyli, nors stotis dirba. Tik apie 21.55 val. staiga girdėti pasikalbėjimas tarp technikų rusų kalba: "... alio, alio ... typer šestnaciati nomer programi ..." Ir vėl mirtinė tyla, kol pagaliau prasideda techniškai labai blogos kokybės retransliacija.

Visiškai netransliuojami per Vilniaus radiją simfoninis koncertas su Vainiūno ir Juzeliūno kūriniais nei kamerinės muzikos koncertas. Kovo 11 d. operos "Traviata" retransliacija per Vilniaus radiją yra neišpasakytai blogos kokybės. Tas pat su choro koncertu kovo 12 d., kurio metu dar 4—5 kartus po minutę kitą visiškai nutrūksta stoties veikimas.

Kaip visa tai paaiškinti? Sabotažu? — Ne, daug paprasčiau: tarybine technika. Vilniaus stotis negavo iš pašto valdybos laidų persitransliuoti programai iš Maskvos! Štai koks "didelis dėmesys" buvo skirtas meno dekadai! Nepriklausomybės laikais, prireikus, Kauno radiofonas gaudavo tiesioginį laidą net į Ameriką — ir tai be jokių dekadinių cirkų! Vilnius bandė imti programą paprastais telefono laidais — ir su minėtaisiais tragikomiškais rezultatais. Paskui radijo aparatu priiminėjo Maskvos programą ir leido per savo stotį! Koncertai ir valandėlės perduodamos per Maskvos trečiąją programą — miesto, likalinis siųstuvas — iš viso per Vilniaus radiją nebuvo pertransliuojami! To siųstuvo nė Vilniaus radijas tobuliausiais sovietiniais aparatais pagauti negali! (Tai manęs ir kitų tais klausimais besidominčių nestebina. Juk mes gerai žinome, kad Vilniaus stotis Lietuvoje ne visur girdima. Tai patvirtino patys bolševikai, neseniai paleidę į darbą naują stotį 271 m banga (buvusi Mogiliovo banga), kur pertransliuoja Vilniaus programą ...)

Bet jeigu tą blamažą girdėjome Vakaruose — tai girdėjo ir žmonės krašte. 155.000 radijo abonentų — viso labo gal beveik milijonas klausytojų krašte buvo liudininkai šito blamažo! Ką gi jie turi pagalvoti apie "visaliaudinę šventę", apie "didelį Maskvos dėmesį lietuvių tautos menui"?! Skandalingiausia tačiau yra tai, kad Maskva su Vilniumi galima labai nesunkiai sujungti laidu. Karo metais buvo nutiestas specialus požeminis keturlaidis kabelis iki pat Talino, kuris vėl per Leningradą sujungtas su Maskva. Kodėl šituo laidu Kauno radijo stotis (banga 217 m) ištisą parą gauna ir perduoda kominforminės programos valandėles svetimomis Vakarų kalbomis. Ir štai bene geriausias įrodymas, kiek Maskva gerbia lietuvių meną: ji nė nemanė tą laidą perleisti lietuvių reikalams "didžiosios kultūros šventės" proga. Susidaro įspūdis, kad maskoliams ir Vilniaus "radijotams" galų gale tai ir nesvarbu. Vis tiek Vilniaus "gavarilkų" nieks nesiklauso. Na, nepakenks jiems priminti hitlerininkų karo meto šūkį: "Feind hoert mit". Jeigu jau krašte niekas nesiklauso — yra, kas seka Vakaruose ir žiūri, kad "norma" būtų išpildyta...

Iš literatūros pasaulio noriu tik pranešti, kad Maskvoje rehabilitavosi režisorius Juknevičius, "Romučka". Sveikiname šia proga, kai praėjo "čysčiaus mūką už griekus smertelnus, išprovytus niemcų okupacijos čėsais"! Kiek nuogąstauti tenka dėl Juozo Mažeikos. Marytės operoje jisai taip vykusiai atliko SS-ininko von Bummelio vaidmenį, kad susilaukė aplodismentų prie atviros uždangos! Podekadinėse recenzijose jo nė pavardė nebeminima! Na, bet ordiną tikrai gavo.

(Bus daugiau)

UNITED PRESS TELEPHOTO

Sen. Margaret Shase Smith, kuria Maine steito republikonai ir vėl nominavo į senatą. Ji pirminiuose balsavimuose surinko penkis kartus su viršum daugiau balsų, negu jos oponentas Robert Jones, kurį rėmė sen. McCarthy.

IŠ TOLI AR IŠ ARTI PIGIAI
PERKRAUSTAU
(MOVING)
BALDUS IR ĮVAIRIUS DAIKTUS.
Perkraustymas saugus, greitas ir tvarkingas. Viskas apdrausta.
ANTANAS VILIMAS
1841 So. California Ave.
CHICAGO, ILLINOIS
Telef.: ROckwell 2-2282

Tik "Naujienos" rašo tiesą—neša laimę, mokslą, šviesą.

DR. G. SERNER
LIETUVIS AKIŲ GYDYTOJAS
25 metų patyrimas
Tel.: YArds 7-1829
Pritaiko Akinius
Kreivas Akis
Ištaiso.
Ofisas ir Akinių Dirbtuvė
756 WEST 35th STREET
Valandos: nuo 10 iki 2, nuo 6 iki 8.
Trečiadieniais tik susitarus.
Šeštadieniais nuo 10 iki 3 val. popiet.

Dr. Kazimieras
MICHEL
Optometristas - Orthoptistas
Gydo nusilpusias ir nervuotas akis.
Ekzaminuoja akis ir pritaiko akinius
Išgydo kreivas akis be operacijos.
Įdeda netikrą — artificialę akį pagal sveiką. Praktikuoja per 39 metus.
Kalba lietuviškai.
4654 SO. ASHLAND AVENUE
Telefonas: YArds 7-6616
Nuo 9:30 val. ryto iki 8 val. vakaro.
Geras patarnavimas.

Jei tenka kentėti nuo užkietėjusių
KORNŲ (nuospaudų)
ir nuotrynų, tai vartokite naują ir skubų skausmų naikintoją X-IT. Bonkutė kainuoja tik 75c. jūsų apylinkės drugštoryje.

Juozas Švaistas

PETRAS ŠIRVOKAS
Įdomiausioji nuotykių knyga, tinkanti seniems ir jauniems. Geriausioji dovana draugams. 228 puslapių. Išleido Chicagos Lietuvių Literatūros Draugija. Kaina $2.75. Knygų pardavėjams nuolaida. Knygą galima gauti NAUJIENOSE. Pasiųsime paštu, kai čekis arba Money Orderis bus atsiųstas tokiu adresu:
NAUJIENOS
1739 So. Halsted Street,
Chicago 8, Illinois

Garsinkitės "N-nose"

DĖL NAMAM REIKMENŲ VISUOMET LANKYKITE ŠIĄ

ERDVIĄ IR PATOGIĄ SENIAUSIĄ LIETUVIŲ BENDROVĖS KRAUTUVĘ
PROGRESS FURNITURE Co.
4181-83 ARCHER AVE.
Tel.: LAfayette 3-3171
Brighton Parko Kolonijoje.
KAS DIENĄ ČIA RASITE DIDŽIAUSIAS PREKIŲ VERTYBES
Naujausių madų, geryjų išdirbysčių rakandų, kaurų, pečių, televizijos aparatų, refrigeratorių, plovyklų, vaikams rakandų ir visų kitų namam reikmenų. LENGVI IŠSIMOKĖJIMAI PRITAIKOMI VISIEMS.

10 ATSAKYMŲ
KODĖL APSIMOKA TAUPYTI STANDARD FEDERAL ĮSTAIGOJE

1. Ji yra stipriausioji taupymo įstaiga.
2. Dabar ji moka 3% dividendą.
3. Ji yra grynai lietuviška įstaiga.
4. Jos Atsargos Fondas didesnis negu $3,600,000.00.
5. Cash, Gov't. Bonds ir G. I. paskolų, dalinai garantuotų U. S. Gov't., $34,000,000.00.
6. Namai ir visi įrengimai priklauso Standard Federal, bet knygose jų vertė yra tiktai $1.00.
7. Ji saugiai ir konservatyviai vedama.
8. Per 45 metus ji visados visiems išmokėjo pagal pareikalavimą.
9. Visuose jos skyriuose mandagus ir teisingas patarnavimas.
10. Kiekvieno sąskaita F. S. & L. I. Corp. apdrausta iki $10,000.00.

PINIGAI PADĖTI PRIEŠ 11-TĄ MĖNESIO DIENĄ NEŠA DIVIDENDUS NUO PIRMOS.
TURTAS — $44,000,000.00
JUSTIN MACKIEWICH, President
ĮSTAIGOS VALANDOS: Kasdien nuo 9-tos ryto iki 4 valandos po pietų.
Ketvirtadieniais nuo 9-tos valandos ryto iki 8 val. vakaro.
Trečiadieniais visai neatidaroma.

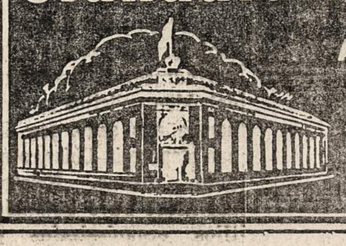

Standard Federal Savings
AND LOAN ASSOCIATION OF CHICAGO
4192 ARCHER AVE., CHICAGO 32
(Archer Ave. at Sacramento)
PHONE: VIrginia 7-1141

Remember-Only you can
PREVENT FOREST FIRES!
NAUJIENOS
1739 SO. HALSTED ST., CHICAGO 8, ILL.

C. L. D. D.
Tel.: PRospect 8-1717
DR. S. BIEŽIS
GYDYTOJAS IR CHIRURGAS
3148 WEST 63rd STREET
Val.: kas dieną po pietų 1-3; vak. 7-8, tiktai antradieniais ir penktadieniais. Trečiad. ir sekmad. ofisas uždarytas.
Rez. 3241 WEST 66th PLACE
Phone: REpublic 7-7868

Ofiso telef.: VIrginia 7-0036
Rezidencijos: BEverly 8-8244
DR. T. DUNDULIS
GYDYTOJAS IR CHIRURGAS
4157 ARCHER AVENUE
Ofiso valandos:
Nuo 2—4 ir nuo 6—8:30 val. vakaro.
Šeštadieniais nuo 2 iki 4 po pietų.
Trečiadieniais pagal sutartį.

DR. STRIKOL
GYDYTOJAS IR CHIRURGAS
4645 SO. ASHLAND AVENUE
Ofiso valandos: nuo 2—4 ir 6—8;
Ser., Subat. ir Nedėl. tik susitarus.
Ofiso Telefonas: YArds 7-4787
Namų Telefonas PRospect 6-1930
Jei neatsilieps viršutiniai telefonai, šaukite MIdway 3-0001

DR. BRUNO J. ZUBRICK'AS
GYDYTOJAS IR CHIRURGAS
2951 WEST 63rd STREET
(netoli Sacramento Ave.)
Valandos: 2—4 po pietų ir 7—9 vak., trečiad. ir sekmad. pagal susitarimą.
Telefonas: HEmlock 4-7899
Namų tel.: HIlltop 5-2557

KITI LIETUVIAI DAKTARAI
DR. JUZE AGLINSKAS
GYDYTOJA IR CHIRURGĖ
Vaikų ir Moterų Ligos
5159 SO. DAMEN AVENUE
Medicine and Surgery Building
Valandos: Pirm. 10-4, antr. 10-1 ir 6-9, treč. 10-4, penkt. 10-1 ir 6-9, šešt. 10-12
Ofiso: PR 6-7800 — Namų TR 4-1765

Dr. Kęstutis Aglinskas
GYDYTOJAS IR CHIRURGAS
2300 WEST 51st STREET
Val.: Pirm. ir antr. 10—12, ketv. ir penkt. 6—8 p. p., treč. ir šešt. pagal susitarimą.
Telef.: ofiso PRospect 6-1795
Rezid.: TRiangle 4-1765

DR. PETER BRAZIS
PHYSICIAN AND SURGEON
2434 WEST 71st STREET
CHICAGO, ILL.
Telefonai:
Ofisas: HEmlock 4-5849
Rezidencija: HEmlock 4-2324
OFISO VALANDOS:
Pirmad., Ketvirt. ir Penktadieni nuo 1-4 ir 7-9, Antrad. nuo 1-5, Trečiad. ir Šeštadieni tiktai susitarus.

Tel. ofiso: VI 7-0600; rez.: VI 7-7303
DR. BR. GAIŽIUNAS
GYDYTOJAS IR CHIRURGAS
4055 ARCHER AVENUE
(Kampas Archer ir California Ave.)
VAL.: 2—4 po pietų ir 6—8 vakare, šeštadieniais 2—7 p.p., išskyrus sekm.

Telef. ofiso: LAfayette 3-1707
Rez.: FIllmore 3-8614 (Maywood, Ill.)
DR. S. GEŠTAUTAS
GYDYTOJAS IR CHIRURGAS
Spec. širdies, vidaus ir vaikų ligos.
4055 SO. ARCHER AVE.
(kampas Archer ir California Ave.)
Valandos: antr. ir ketv. 6-8 po pietų.
Šeštadieni 2-4 po pietų.

Rezid. telef.: STewart 3-4511
Ofiso telef.: YArds 7-1166
DR. J. GUDAUSKAS
GYDYTOJAS IR CHIRURGAS
756 WEST 35th STREET
Kampas Halsted ir 35-ios gatvės.
Valandos: 1-4 p. p. ir 6:30-8:30 val. kasdien. Trečiadieniais uždaryta.
Šeštadieniais nuo 1 iki 4 po pietų.

DR. A. JENKINS
PHYSICIAN AND SURGEON
(Lietuvis Gydytojas)
2500 WEST 63rd STREET
Ofiso val.: kasdien nuo 2—4 po pietų ir 7:30—9 vakaro.
Trečiad. ir šeštad. uždaryta.
Ofiso Telef.: PRospect 6-3838
Rezid. Telef.: REpublic 7-9199

GRovehill 6-1595
Dr. Aldona A. Juska
AKIŲ LIGŲ SPECIALISTĖ
IR PRITAIKO AKINIUS
Valandos: 9-12, 7-9 pagal susitarimą, išskyrus trečiadienius ir šeštadienius.
2422 W. MARQUETTE ROAD

Tel. ofiso GR 6-4322. Rez. HI 5-2626
DR. JOSEPH W. KADZEWICK
(LIETUVIS)
GYDYTOJAS IR CHIRURGAS
Priėmimo valandos tiktai susitarus: nuo 2 iki 4 v. p. p. ir nuo 7 iki 9 vak., išskyrus trečiadienius.
MANOR MEDICAL ARTS BLDG.
6400 SO. KEDZIE AVE.

Ofiso ir buto telef.: OLympic 2-1381
DR. F. V. KAUNAS
GYDYTOJAS IR CHIRURGAS
1336 SO. 49th COURT, CICERO
Priėmimo val.: Kasdien 10-12 val. ryte ir 5-8 val. vak. Šeštad. 10-2 ir 4-6.
Butas: 1832 So. 49th Court, Cicero.

Dr. A. Valis - Labokas
GYDYTOJAS IR CHIRURGAS
Spec. Moterų Ligos
3267 SO. HALSTED STREET
Telefonas: DAnubė 6-1125
Valandos: 1-4 ir 6-8 vakaro.
Šeštadieniais 1-4 val. po pietų.

Telef.: Ofiso ir buto OLympic 2-4159
DR. P. KISIELIUS
GYDYTOJAS IR CHIRURGAS
1435 So. 49th Ct., Cicero, Ill.
Kasdien 1—3 val. ir 6—8 val. vakaro.
Šeštadieniais 12—2 val. ir 3—5 v. v.
Butas 1604 So. 49th Ave., Cicero, Ill.

Pirkite JAV taupymo bonus.

Ofiso telefonas: LAfayette 3-3210
Jei neatsiliepia šaukite KEdzie 3-2868
Dr. Emily V. KRUKAS
GYDYTOJA IR CHIRURGĖ
4146 SO. ARCHER AVE.
Val.: kasdien po pietų nuo 12-2:30
Daily afternoons.
Vakarais: pirm., antrad., ketvirtad. 6—8:30. Trečiadieniais tik susitarus.

Telefonai: ofiso GRovehill 6-5399
Rezid.: PRospect 6-4732
DR. A. MACIŪNAS
GYDYTOJAS IR CHIRURGAS
Spec. chirurginės ligos
2423 WEST 63rd STREET
(kampas 63rd ir Artesian)
Ofiso val.: 2-4 ir 6-8 v. p. p. kasdien
Trečiadieniais uždaryta. Šeštadieniais iki Labor Day uždaryta.

DR. EDWARD B. MURAUSKAS
GYDYTOJAS IR CHIRURGAS
OFISAS:
2750 WEST 71st STREET
(prie California Ave.)
Valandos pagal susitarimą.
Ofiso telefonas: GRovehill 6-1321
Jei neatsiliepia VIncennes 6-3900

DR. CONSTANCE O'BRITIS
PHYSICIAN AND SURGEON
2408 WEST 63rd STREET
Tel.: HEmlock 4-5524
Hours by appointment only.

DR. Z. RUDAITIS
GYDYTOJAS IR CHIRURGAS
SPEC. ORTOPEDIJA—
kaulų ir sąnarių ligos.
2435 WEST 69th STREET
Telefonas: REpublic 7-2290
Val.: kasdien 6-8 val. vak., šešt. 11-1 ir kitomis dienomis susitarus.

Dr. Fl. Tallat-Kelpša
Dr. E. Tallat-Kelpša
GYDYTOJAI IR CHIRURGAI
MARQUETTE PARKO OFISAS:
2656 WEST 63rd STREET
(kampas Washtenaw ir 63rd St.)
Kasdien 3-5, išskyrus antr. ir ketv.
Kasdien 6-8:30, išskyrus treč. ir šešt.
Tel.: PRospect 6-8548.
Cicero ofisas: 5002 West 16th Street.
Kasdien 6-8:30, antrad. ir ketv. 1-3, šeštadieni 11-1.
Telef.: TOwnhall 3-0959
Namų telef.: HEmlock 4-7080
Kitu laiku tik susitarus.

Telefonai: ofiso CLiffside 4-0253
Rezidencijos: YArds 7-6388
DR. A. Z. ŠAULYS
GYDYTOJA IR CHIRURGĖ
4645 S. ASHLAND AVE. (kmb. 211)
Pirm., Antr., Ketv. ir Penktad. 6:30—8:30 val. vak. Šeštadieni 2—4 v. p. p.

DR. V. P. TUMASONIS
GYDYTOJAS IR CHIRURGAS
Spec. chirurginės ligos.
Ofiso telef.: HEmlock 4-2123
6255 SO. WESTERN AVENUE
Rezid. telef.: PRospect 6-8484
Val.: 2-4 ir 6-8 vak. Šešt. tik 2-4 p. p.
Neturi valandų trečiadieni ir sekm.

Tel.: YArds 7-3526 — YArds 7-7410
DR. G. J. BYLAITIS
Nervų, vidaus ir vaikų ligos
Val.: penktad. 7 P. M. iki 8:30 P. M., kitomis dienomis tik susitarus.
DR. J. G. VALAITIS
Val.: kasdien 6:30-8:30, šešt. 4-6.
4038 SO. ARCHER AVENUE

Telef.: ofiso PRospect 6-9400
Rezid.: HEmlock 4-3851
Dr. Ona Vaškevičius
(VAŠKEVIČIŪTĖ)
GYDYTOJA - CHIRURGĖ
6560 SO. WESTERN AVE.
Val.: kasdien nuo 1-3 popiet ir nuo 6-8 val. vakaro; šeštad. 1-4 popiet; trečiad. ir kitu laiku tik susitarus.

Tel.: ofiso VI 2-1581, rez.: VI 2-0742
DR. V. VILEIŠIS
GYDYTOJAS IR CHIRURGAS
802 WEST 31st STREET
(kampas Halsted ir 31-os gatvių)
Priėmimo valandos: 2-4 ir 6-8 val.
Šeštadieniais 2-4 val. po pietų.
Sekmadieniais uždaryta.

Orthopedas - Protezistas
P. ŠILEIKIS
Kaulų fraktūroms įtvarai, Polio-Cerebral Palsy ir įvairioms vaikų bei suaugusiųjų deformacijoms pašalinti spec. Aparatai. Amput. kojoms ir rankoms visų sistemų Protezai. Orthop. pėdos Plokštelės (Arch Supports). Moterims, vyrams ir vaikams įvairių tipų med. Bandažai ir t.t.
VAL.: 9—4 ir 6—8. Šeštadieniais 9—1
ORTHOPEDIJOS TECHNIKOS LABORATORIJA,
1911 W. 59th St., Chicago 36, Illinois
Tel.: PRospect 6-5084

KITATAUČIAI GYDYTOJAI
DR. CHARLES SEGAL
GYDYTOJAS IR CHIRURGAS
4740 So. Ashland Ave.
(2-ras aukštas)
Ofiso telefonas: YArds 7-0554
Jei neatsiliepia šaukite:
Rez. telef.: MIdway 3-2880
OFISO VALANDOS:
Nuo 10 iki 12 val. ryto, nuo 2 iki 4 val. po pietų ir nuo 7 iki 8:30 vakaro.

AR JIESKAI DARBO?
SKAITYK KASDIEN
NAUJIENAS
IR TEMYK SKILTIS
"REIKIA DARBININKŲ"
Lietuviai taipgi perka ir parduoda ir progas suzino tiktai per
NAUJIENAS

IŠ CHICAGOS IR APYLINKIŲ

Bolševikinio tardymo technika

Šiuo metu čia rodomas filmas "Prisoner of War" (Karo belaisvis), kuriame labai ryškiai pavaizduojama vadinamoji komunistinė belaisvių tardymo "technika". Amerikiečiams, kurie maža težino apie praktines komunistų priemones savo tikslų siekiant, šis realistinis filmas, kuriam medžiagą davė patyrimai Korėjos karo metu, bent dalį praskleis komunistinės realybės.

Filme su pasibaisėtinu realistiniu įspūdingumu parodyta, kaip rusų bei kiniečių komunistų išgaunami iš amerikiečių karo belaisvių "prisipažinimai", kurių komunistai nori, nors jie yra gryna neteisybė. Parodytas belaisvių kankinimas persveriant rankas per kartį, prie riešų pririšant didžiulius akmenis; belaisvių mušimas, šalčiuose laistymas jų kūno vandeniu, kol jis apledėja; karščių metu suguldymas į duobes; negalinčių paeiti belaisvių daužymas šautuvų buožėmis pakely; nervų bandymas sustačius prie sienos ruošiantis šaudyti ir t. t. Todėl nenuostabu, kad nevieno neišlaiko nervai, ir jie pasirašo reikalaujamą "prisipažinimą".

Skaitykite "N-nas"

Prekyba vaikais

Nors ir kovojama su tuo, bet vadinamoji kūdikių "juodoji rinka" vis plečiasi Chicagoje.

Pardavinėjami daugiausia netekėjusių merginų kūdikiai. Tarpininkais neretai esti gydytojai bei advokatai. Mat, gydytojai iš savo pacienčių sužino, kuri turi ar turėsianti kūdikį, bet norinti jo "nusikratyti". Tuo tarpu nemaža yra žmonių bevaikių, kurie mielai adoptuoja vaikus. Tuo atveju gydytojai nurodo per advokatą asmenį, jauną motiną, kuri galinti jiems perleisti kūdikį. Advokatas sutvarko juridinę šio "biznio" pusę. Už tarpininkavimą gydytojai ir advokatai, žinoma, gauna neblogą "honorarą".

Laikraščiai pažymi, kad ši praktika nesanti nelegali, bet, girdi, vis dėlto "nenormali, netiška".

Kas 18 minučių sužeidžiamas žmogus

Chicagoje kas 18 minučių automobilių nelaimėse sužeidžiamas žmogus. Tai paaiškėjo iš eismo įstaigų paskelbtos kovo, balandžio ir gegužės mėnesių statistikos. Iš jos matyti, kad eismo nelaimė įvyksta kas 6 minutės, žmogus užmušamas kas 25 val. 41 min.

Per tą laikotarpį iš viso eismo nelaimėse žuvo 86 žmonės, 7,229 žmonės buvo sužeisti ir įvyko 16,077 auto nelaimių, kuriose tik medžiaginių nuostolių tepasitaikė.

Iš statistikos matyti, kad pavojingiausia eismo požiūrių yra Western Ave., kur buvo 1,350 nelaimingų atsitikimų. Antroje vietoje eina Halsted St., su 304 nelaimėmis, o trečioj State St. su 294. Po jų eina jau Roosevelt, Ashland, Cicero ir Madison gatvės.

Pramonė išskirstytina moderniniame kare

E. I. Rabinowitch, Illinojaus universiteto fizikas, chemikas bei botanikas ir "Bulletin of Atom Scientists" redaktorius, rašo, jog vandenilinės bombos grėsmė reikalaujanti, kad Amerikos pramonė būtų išskirstyta, bet nebūtų vienoje vietoje, dideliuose miestuose sukaupta. Taip pat ir civiliniai gyventojai turėtų būti iš didžiųjų miestų išskirstyti.

Kitaip, priešas, kuris turės pakankamai vandenilio bombų, imsiąs grasinti, jog jis nušluosiąs Amerikos miestus, jei Amerika kišiantis į kitų kraštų reikalus.

Rabinowitch nuomone, vaistas prieš atominį karą esąs pasaulinė vyriausybė; jei to negalima pasiekti, tai tarptautinė atominės energijos kontrolė; o jei ir šito nepasiekiama, tai miestų išskirstymas.

TRUMPAI

— **Illinojaus universitete,** Urbanoj, Ill., ateinantį rudenį studijuos apie 100 lietuvių studentų. Būtų labai svarbu, kad mūsų taip gausi šios aukštosios mokyklos jaunuomenė, greta iki šiol puikiai vykdytos tautinės kultūrinės bei politinės veiklos, iš anksto pasirūpintų oficialinėmis lietuvių kalbos pamokomis šiame JAV universitete. (Stud.)

— **Dail. Adomas Varnas** su savo šeima išvyksta atostogų į rytines valstybes. Kelionėje dailininkas mano nupiešti naujų gamtovaizdžių. (m.)

— **Ponia Ona Balman** iš Miami, Fla., Chicagoje paviešėjusi porą mėnesių pas sūnų ir marčią Balmanus, šią savaitę grįžta į Miami. Ten ji turi nuosavą namą. (m.)

— **Petras Strimaitis** išlaikė gydytojo praktikos egzaminus ir netrukus Town of Lake kolonijoje atidarys gydymo kabinetą. Lietuvoje paskutiniu laiku jis buvo gydytoju Vilkaviškyje, o vėliau Vokietijoje. Dėl savo sugebėjimų, ypač chirurgijos srityje, buvo mėgiamas ne tik lietuvių, bet ir svetimtaučių. (žg.)

— **A. Mironas,** "Naujienų" rinkėjas, atostogaudamas atsidūrė Los Angeles ir džiaugiasi gražia tų kraštų gamta.

— **Ill. Liet. Prekybso Rūmai** išleido gražų savo narių kalendorių — narių sąrašą su jų adresais.

— **V. Pošką,** "Naujienų" korektorius, išvyko atostogų.

— **J. Gelgudas** (John Gielgud), lietuvių kilmės ekrano aktorius, vaidina Kasijaus vaidmenį britų gamybos filme "Julius Caesar", kuris netrukus pasirodys čia vidurmiesčio kino teatruose.

— **Ona Antanaitienė,** sena Ciceros gyventoja, dabartiniu laiku gyvenanti Hindsdale, Ill., gavo širdies ataką, vasarodama Beverly Shores, Ind. Dabar yra Michigan City ligoninėje. Daugiau informacijų galima gauti Townhalle 3-1964.

— **Town of Lake** Liet. Bendruomenės skyrius paminėjo birželio 14 d. įvykius. Po įspūdingos mokyt. Kreivėno paskaitos ėjo minėjimui pritaikytas dviejų veiksmų vaidinimas.

— **Doc. J. Paupero** 25 m. kunigystės jubiliejus buvo atšvęstas birželio 20 d. Iškilminguose pietuose ir meninėje dalyje dalyvavo per 300 žmonių.

— **Algis Ošlapas** ir **Elvyra Opanavičiūtė,** 630 Westminster Rd., Brooklyn, N. Y., š. m. birželio 26 d. susituokė Cleveland, Ohio, kur iki šiol jaunoji gyveno. Algis Ošlapas žinomas sportininkas, neseniai atliko karinę tarnybą Dėdės Samo marinų korpuse ir atsargon išėjo seržanto laipsniu. Šiuo metu studijuoja inžineriją Niujorko universitete, Abudu jaunieji dalyvauja lietuvių studentijos visuomeninėje veikloje. Linkima gražios ateities.

— **Lietuvių studentijos veikėjai** Vytautas Kavolis, Raimundas Mieželis, Vytautas Gylys, Bronius Budginas, Julius Šmulkštys, Vytautas Vygantas ir daug kitų vasaros atostogoms atvyko Chicagon. Daugumas jų pradėjo dirbti įvairiose įmonėse bei įstaigose.

* * *

— **H. Drazdauskienė,** gyv. Wybelsum ueber Emden, Vokietijoje, klaipėdietė, skundžiasi sunkiu gyvenimu. Vyras 3 metai esąs bedarbis, turį 4 vaikus nuo 4 iki 20 metų. Iš uždirbamų pinigų sunkiai galį 6 išsimaitinti ir įmanomai apsirengti. (Ch.)

Make today your Day buy United States Savings bonds

Suėmė komunistų vadą

Claude Lightfoot, Illinojaus komunistų partijos sekretorius, buvo FBI agentų suimtas praeitą šeštadienio vakarą pagal federalinės valdžios raštinį įsakymą. Jis kaltinamas advokatavęs jėga nuversti JAV vyriausybę.

Jis buvo suimtas ties 27 ir Prairie Ave., kai FBI agentai sulaikė jo automobilį. Lightfoot atsisakė pasakyti savo namų adresą. Jis buvo pasodintas daboklėn policijos įstaigoje. FBI pareigūnas sako, jog Lightfoot bus slapstęsis Chicagoje jau kelintas mėnuo. Keletą kartų Lightfoot buvo komunistų partijos organizatorius pietinėje miesto dalyje.

SEALY SALE

Giant ticking purchase SLASHES mattress costs!

Sealy order LARGEST ever made for single selling event!

Sealy once-a-year GOLDEN SLEEP SALE SAVE EXACTLY $20

ADVERTISED IN LIFE

$39.95

Top quality $59.95 value!

Thank Sealy foresight and Sealy planning for this sensational savings event! Months ago, at one of America's most famous textile mills, Sealy placed the largest order ever made by a mattress manufacturer for a single selling event! Naturally, this giant purchase reduced manufacturing costs . . . and Sealy passes the savings on to YOU! They're $59.95-quality Sealy innerspring mattresses at this once-a-year $39.95! Stake YOUR claim to that $20-Saving NOW!

These $59.95 features are yours for $20.00 LESS!

- SAME HIGH COIL COUNT!
- SAME FIRM BALANCE INNERSPRING CONSTRUCTION!
- SAME SAG-PROOF PRE-BUILT BORDERS FOR YEARS OF EXTRA WEAR!
- SAME DELUXE DECORATOR-DESIGNED GOLDEN-GLOW COVERS!
- SAME MATCHING GOLDEN SLEEP BOX SPRING, just $39.95!

COPYRIGHT SEALY, INC. 1954

SOLTIS HOME APPLIANCES AND FURNITURE

2647 West 51st Street
Tel. HEmlock 4-7095

OPEN MONDAY AND THURSDAY EVENINGS

CLASSIFIED ADVT.

REAL ESTATE FOR SALE
Namai, Žemė — Pardavimui

LIETUVIŲ PAMĖGTAM

Marquette Parke parduodamas dailus mūrinis namas. 3 butai po 5 kambarius ir 3 kamb. butas su baldais rūsyj. Centralinis šildymas. 3 šaldytuvai ir kt. $34,500.

Marquette Parke arti krautuvių ir gero susisiekimo parduodamas mūrinis 5 kambarių bungalow. Rūsyje įrengtas dar 4 kambarių butas, kuris neša $50 nuomos per mėnesį. Automatinis šildymas. Dvigubas garažas. Visa kaina tik $16,500. Geresnio pirkinio nesulauksit! Pamatymas nieko nekainuoja—tik paskambinkit man!

P. LEONAS
F. H. HALVORSEN CO.
REAL ESTATE
3145 West 63rd Street
Tel.: HEmlock 4-4300

NAMŲ REMONTAS
(REMODELING)
Atlieku cemento, karpenterio, mūro ir kitus darbus. Iki $2,500 nereikia nieko įmokėti, o už didesnius darbus susitarsime.
Dirbu Chicagoje ir priemiesčiuose.

PETRAS POCIUS
6828 So. Maplewood Ave.
REpublic 7-1223

Tarpininkaujame perkant ir parduodant namus, biznius ir kt. nuosavybes. Parūpiname paskolas, visų rūšių apdraudas ir sutvarkome bei notarizuojame klijentams nemokamai nuosavybės dokumentus.
KUTRA - NORKUS REALTY
2405 W. 51st Street. PRospect 6-7238
RE 7-7321 (vak.) WA 5-5699 (vak.)

GENERAL CONTRACTOR
STANDARD BUILDERS, INC.
726 W. 18th Street, Chicago 16, Ill.
CHesapeake 3-1535
Lietuvių statybos bendrovė. Stato namus pardavimui, pagal užsakymus ir atlieka remonto darbus.

NAŠLĖ parduoda greitai mūrinį 2-jų aukštų namą, 3-4-6 kambariai. Garo stokeriu apšildymas, 2 automobilių garažas. Arti 79-tos ir Emerald Ave. Bažnyčios ir mokyklos. Apžiūrėti susitarus šeštadienį, sekmadienį. Tuoj galima užimti. Įkainuotas $16,000. Skambinkite Cicero, TOwnhall 3-3586

2 BUTŲ MŪRINIS. 2 KARŲ GARAŽAS. ABU BUTUS GALIMA UŽIMTI. 2435 WARNER

PARDAVIMUI 6 kambarių mūrinis katedžius. Pilno dydžio pastogė. Po visu namu beismontas. Alyva furnasu šildomas, 2 karų garažas.
Tel.: CHesapeake 3-1271

25 AKRŲ VIŠČIUKŲ ŪKIS. GERI PASTATAI. GERA ŽEMĖ. 80 MYLIŲ NUO CHICAGOS. PINIGŲ DIRBĖJAS. PARDUODAMAS DĖL SENATVĖS.
ROYAL X. SCHOFIELD,
GROVERTOWN, IND.

MARQUETTE PARK
Geras sklypas priešais parką, 33x123 pėdų dydžio. Kam reikės, pastatysime du arba keturis butus ar ką kitą.
Matykite ar rašykite:
J. VILIMAS
6753 So. Rockwell Street

PARDAVIMUI 2 aukštų, 4 butų po 4-rius kambarius namas. Parduodamas greitai dėl ligos. Vieną butą tuojau galima užimti. SEeley 8-3243.
1831 So. Canalport Ave.

2 BUTŲ namas arti 50th ir 28th St. 4-5 kamb. automatiškas karšto vandens šildymas. Taksų tiktai $88. Graži ir švari nuosavybė. $13,500, įmokėti $5,000. Svoboda 6013 Cermak. BIshop 2-2162 arba LAwndale 1-7038.

RENTING IN GENERAL
Nuomos

3 DALINAI furnišiuoti, apšildomi katedžiai. Gali būti išnuomoti ištisiems metams arba tiktai vasarą savaitemis, arti Lake Michigan, 135 mylios nuo Chicagos.
Mrs. S. Kazin, 10840 S. Vernon Ave.
WAterfall 8-1247

IŠNUOMOJAMAS 4 kambarių butas antrame aukšte, be vonios, Bridgeporte, prie Šv. Jurgio bažnyčios. Šaukti nuo 12 iki 4 val. YArds 7-4485

HELP WANTED — FEMALE
Reikia Darbininkių

VICTORY MEMORIAL HOSPITAL, STANLEY, WISCONSIN,
has unusually attractive vacancies for

REGISTERED GRADUATE NURSES
FOR GENERAL DUTY

Excellent starting salary — 44 hour week — 2 week paid vacation
Good working conditions — Pleasant location
"YOU'LL ENJOY WORKING HERE"
Applicants must be graduates of accredited schools of nursing and licensed or eligible for license in the State of Wisconsin.

Write full details of education and experience including registration numbers to:
ADMINISTRATOR,
VICTORY MEMORIAL HOSPITAL
STANLEY, WISCONSIN

SHORT OF NURSES

Hospital in Beautiful Kentucky Town
Has Attractive Vacancies for

R. N's FOR GENERAL DUTY

- GOOD WORKING CONDITIONS
- PLEASANT ASSOCIATES
- BLUE CROSS

Write, Phone or Wire:

HARLAN HOSPITAL
209 EAST MOUND STREET
HARLAN, KENTUCKY

Modern 81 bed hospital in beautiful Kentucky town has attractive vacancies for

REGISTERED GRADUATE NURSES
FOR O. R. and GENERAL DUTY

Blue Cross — Pleasant associates — Good working conditions

Pleasant town of 8,000, 17 miles from Fort Knox
50 miles from Louisville.

Write details of education and experience to

DIRECTOR OF NURSES
HARDIN MEMORIAL HOSPITAL
ELIZABETHTOWN, KENTUCKY

HELP WANTED — MALE-FEMALE
Reikia Darbininkų ir Darbininkių

MR. EMPLOYER

THE LARGEST SUPPLY OF UNEMPLOYED JOB SEEKERS ARE AVAILABLE THROUGH THE OFFICES OF THE

ILLINOIS STATE EMPLOYMENT SERVICE

Only qualified applicants, prescreened to your job requirements are referred to you.

YOU make the final choice
Chicago Firms — When you need

CALL

FINANCIAL 6-3960 — for professional, technical, managerial sales and clerical employees.

FRANKLIN 2-9384 — for service workers for hotels, restaurants, laundries, dry cleaners, institutions and private homes.

For Industrial Workers

Northside Firms Call	Westside Firms Call	Southside Firms Call
MOhawk 4-3500	CAnal 6-4411	HEmlock 4-6200

309,791 workers were hired by Illinois employers through the Illinois State Employment Service during 1953.

NO CHARGE TO YOU OR EMPLOYEE

ILLINOIS STATE EMPLOYMENT SERVICE
DE 7-4100

REIKALINGAS bartenderis ir indų plovėjas, vyras arba moteris. Geras mokestis. 2140 So. Halsted Street.

BUSINESS CHANCES
Biznio Progos

GROSERNĖ ir maisto krautuvė. Geras biznis. 4 kambarių apartmentas užpakalyje. Prieinama renda. 18-tos ir Halsted apylinkėje. Prieinamai.
CHesapeake 3-4799

PARDUODAMA grosernė ir mėsos krautuvė su gražiu 4 kambarių butu. Gerai veikiantis biznis. Nuoma $60.
VIrginia 7-1664

PARDUODAMA batų taisymo dirbtuvė. Visi beveik nauji Landis įrankiai. 609 W. 18th St. Namų adresas 1934 Canalport Ave. CAnal 6-4979.

PARDUODAMA dėl ligos taverna. Gerai einantis biznis. Bargenas. Šaukite TOwnhall 3-9549.

Pirkite JAV taupymo bonus.

FURNITURE AND FIXTURES
Rakandai ir Įrengimai

PARDUODAMI 4 kambarių baldai ir išnuomojamas tas pats 4 kambarių butas. 937 W. 59th Street. TRiangle 4-9331 arba WAlbrook 5-2990.

MISCELLANEOUS
Įvairūs Dalykai

JONAS CONRAD
TUCK POINTING BIZNYJE
Atnaujina pasenusį namą, pripildo lietaus išplautus plytų tarpus. Taiso kaminus ir apie langų rėmus. Daugelio metų patyrimas darbe. Reikalui esant, kreipkitės į lietuvį —
J. CONRAD, 5242 S. Artesian Ave
GRovehill 6-4177

RESORTS AND VACATIONING
Kurortai ir Atostogų Vietos

BEVERLY SHORES, Ind., vasarvietėje labai gražioje vietoje prie Michigan ežero išnuomojami šeimoms po 2 ir 4 kambarius butai su visais patogumais. Kreiptis: Mrs. E. Kaminskas, TOwnhall 3-1964.